



ФЕДЕРАЛЬНОЕ ГОСУДАРСТВЕННОЕ БЮДЖЕТНОЕ УЧРЕЖДЕНИЕ НАУКИ
ИНСТИТУТ ИСТОРИИ МАТЕРИАЛЬНОЙ КУЛЬТУРЫ
РОССИЙСКОЙ АКАДЕМИИ НАУК (ИИМК РАН)

Дворцовая наб., 18, лит. А, Санкт-Петербург, 191186
тел. +7 (812) 5715092, факс +7 (812) 5716271, Эл. почта: admin@archeo.ru
ОКПО: 02698499, ОГРН: 1027809188527, ИНН: 7825004658, КПП: 784101001

УТВЕРЖДАЮ

Заместитель директора ИИМК РАН

Соловьева Н.Ф.

«07» июня 2023 г.

Акт государственной историко-культурной экспертизы земельного участка, подлежащего воздействию земляных, строительных, мелиоративных и (или) хозяйственных работ, предусмотренных статьей 25 Лесного кодекса Российской Федерации работ по использованию лесов (за исключением работ, указанных в пунктах 3, 4 и 7 части 1 статьи 25 Лесного кодекса Российской Федерации) и иных работ в случае, если федеральный орган охраны объектов культурного наследия и орган охраны объектов культурного наследия субъекта Российской Федерации не имеют данных об отсутствии на указанных землях объектов археологического наследия, включенных в реестр, и выявленных объектов археологического наследия (земельного участка по объекту: «Газопровод среднего давления для подключения (технологического присоединения) объекта капитального строительства на земельном участке по адресу: Санкт-Петербург, город Колпино, садоводство Ижорский массив №1, участок 17»)

Заказчик: ООО «ЦИИВС»

г. Санкт-Петербург
Колпинский район
2023

Акт государственной историко-культурной экспертизы земельного участка, подлежащего воздействию земляных, строительных, мелиоративных и (или) хозяйственных работ, предусмотренных статьей 25 Лесного кодекса Российской Федерации работ по использованию лесов (за исключением работ, указанных в пунктах 3, 4 и 7 части 1 статьи 25 Лесного кодекса Российской Федерации) и иных работ в случае, если федеральный орган охраны объектов культурного наследия и орган охраны объектов культурного наследия субъекта Российской Федерации не имеют данных об отсутствии на указанных землях объектов археологического наследия, включенных в реестр, и выявленных объектов археологического наследия (земельного участка по объекту: «Газопровод среднего давления для подключения (технологического присоединения) объекта капитального строительства на земельном участке по адресу: Санкт-Петербург, город Колпино, садоводство Ижорский массив №1, участок 17»)

Настоящий акт государственной историко-культурной экспертизы составлен в соответствии с Положением о государственной историко-культурной экспертизе, утвержденным постановлением Правительства Российской Федерации от 15 июля 2009 г. № 569.

Дата начала проведения экспертизы: «20» апреля 2023 г.

Дата окончания экспертизы: «07» июня 2023 г.

Место проведения экспертизы: Санкт-Петербург, Колпинский район

Заказчик экспертизы: ООО «ЦИИВС»

Юридический адрес: 194362, г. Санкт-Петербург,
Парголово, ул. Ленина д. 52, к. 2, лит. А, пом. 1-Н
ИНН 7802284381/ КПП 780201001
ОГРН 1157847099189

Сведения об экспертной организации:

Полное наименование	Федеральное государственное бюджетное учреждение науки Институт истории материальной культуры Российской академии наук
Краткое наименование	ИИМК РАН
Организационно-правовая форма	Федеральное государственное бюджетное учреждение науки

Ведомственная принадлежность	Министерство науки и высшего образования Российской Федерации
Адрес	Российская Федерация, 191186, Санкт-Петербург, Дворцовая наб. 18, лит. А
Реквизиты	ИНН 7825004658 КПП 784101001 ОГРН: 1027809188527 ОКПО: 0269849 ОКВЭД 72.20

На основании пп. б) п.7 Положения о государственной историко-культурной экспертизе, утвержденного постановлением Правительства Российской Федерации от 15 июля 2009 г. № 569 (в редакции от 27.04.2017) ИИМК РАН соответствует требованию в части кадрового состава, как юридическое лицо, привлекаемое в качестве эксперта (см. Приложение 9).

Сведения об эксперте:

Фамилия, имя, отчество	Субботин Андрей Викторович
Образование	высшее
Специальность	история
Ученая степень (звание)	кандидат исторических наук
Стаж работы	47 лет
Место работы и должность	ст.н.с. ИИМК РАН
Реквизиты аттестации	Государственный эксперт по проведению историко-культурной экспертизы (приказ Министерства культуры Российской Федерации № 1668 от 11.10.2021 г. «Об утверждении статуса аттестованного эксперта по проведению государственной историко-культурной экспертизы») (п. 36)) Объекты экспертизы: <ul style="list-style-type: none"> - выявленные объекты культурного наследия в целях обоснования целесообразности включения данных объектов в реестр; - документы, обосновывающие включение объектов культурного наследия в реестр; - документы, обосновывающие исключение объектов культурного наследия из реестра; - земли, подлежащие воздействию земляных, строительных, мелиоративных, хозяйственных работ, предусмотренных статьей 25 Лесного кодекса

	<p>Российской Федерации работ по использованию лесов (за исключением работ, указанных в пунктах 3, 4 и 7 части 1 статьи 25 Лесного кодекса Российской Федерации) и иных работ, в случае, если указанные земли расположены в границах территорий, утвержденных в соответствии с пунктом 34.2 пункта 1 статьи 9 Федерального закона;</p> <ul style="list-style-type: none"> - документация или разделы документации, обосновывающие меры по обеспечению сохранности объекта культурного наследия, включенного в реестр, выявленного объекта культурного наследия либо объекта, обладающего признаками объекта культурного наследия, при проведении земляных, мелиоративных, хозяйственных работ, указанных в настоящей статье работ, указанных в статье 30 Федерального закона работ по использованию лесов и иных работ в границах территории объекта культурного наследия либо на земельном участке, непосредственно связанном с земельным участком в границах территории объекта культурного наследия; - документация, за исключением научных отчетов о выполненных археологических полевых работах, содержащая результаты исследований, в соответствии с которыми определяется наличие или отсутствие объектов, обладающих признаками объекта культурного наследия, на земельных участках, подлежащих воздействию земляных, строительных, мелиоративных, хозяйственных работ, указанных в статье 30 Федерального закона работ по использованию лесов и иных работ
--	---

В соответствии с законодательством Российской Федерации эксперт несет ответственность за достоверность сведений, изложенных в заключении экспертизы.

Эксперт Субботин А.В.

Отношения к заказчику

Экспертная организация:

- не участвует в разработке проектной документации на строительство, расширение, реконструкцию, техническое перевооружение, консервацию и ликвидацию, и иное хозяйственное освоение объекта или объектов, в отношении которых проводится экспертиза, или подобной проектной документации;
- не участвует в проектировании или конструировании, изготовлении, поставке,

монтаже, ремонте, покупке, владении, эксплуатации или обслуживании технических устройств, применяемых на объекте или других объектах, в отношении которых проводится экспертиза, или подобных конкурентных технических устройств;

- не участвует в проектировании или конструировании, строительстве, ремонте, покупке, владении, эксплуатации или обслуживании зданий и сооружений на объекте или других объектах, в отношении которых проводится экспертиза, или подобных конкурентных зданий и сооружений;
- не имеет с заказчиком отношений общего владения; не имеет с заказчиком конфликта интересов;
- не подлежит непосредственной отчетности тому же вышестоящему управляющему органу, что и заказчик экспертизы;
- не выполняет функции официального представителя заказчика.

Эксперт:

- не имеет родственных связей с заказчиком (его должностными лицами, работниками);
- не состоит в трудовых отношениях с заказчиком;
- не имеет долговых или иных имущественных обязательств перед заказчиком (его должностным лицом или работником), а также заказчик (его должностное лицо или работник) не имеет долговых или иных имущественных обязательств перед экспертом;
- не владеет ценными бумагами, акциями (долями участия, паями в уставных (складочных) капиталах) заказчика;
- не заинтересован в результатах исследований и решений, вытекающих из заключения экспертизы, с целью получения выгоды в виде денег, ценностей, иного имущества, услуг имущественного характера или имущественных прав для себя или третьих лиц.

Основание проведения государственной историко-культурной экспертизы

1. Федеральный закон от 25.06.2002 № 73-ФЗ «Об объектах культурного наследия (памятниках истории и культуры) народов Российской Федерации».

2. Положение о государственной историко-культурной экспертизе, утвержденное Постановлением Правительства РФ от 15.07.2009 № 569 и последующие дополнения к нему.

3. Рамочный договор между ИИМК РАН и Заказчиком № 01-СПб от 23 марта 2023 года, Дополнительное соглашение №6 от 20 апреля 2023 года

4. Письмо Комитета по государственному контролю, использованию и охране памятников истории и культуры Правительства Санкт-Петербурга № 01-43-21564/22-0-1 от 31.08.2022 г.

Цель и объект экспертизы

Цель экспертизы: определение наличия или отсутствия объектов археологического наследия, включенных в реестр, и выявленных объектов археологического наследия, на земельном участке по объекту: «Газопровод среднего давления для подключения (технологического присоединения) объекта капитального строительства на земельном участке по адресу: Санкт-Петербург, город Колпино, садоводство Ижорский массив №1, участок 17», подлежащем воздействию земляных, строительных, мелиоративных, хозяйственных работ, предусмотренных статьей 25 Лесного кодекса Российской Федерации работ по использованию лесов (за исключением работ, указанных в пунктах 3, 4 и 7 части 1 статьи 25 Лесного кодекса Российской Федерации) и иных работ.

Объект экспертизы: земельный участок по объекту: «Газопровод среднего давления для подключения (технологического присоединения) объекта капитального строительства на земельном участке по адресу: Санкт-Петербург, город Колпино, садоводство Ижорский массив №1, участок 17», подлежащий воздействию земляных, строительных, мелиоративных, хозяйственных работ, предусмотренных статьей 25 Лесного кодекса Российской Федерации работ по использованию лесов (за исключением работ, указанных в пунктах 3, 4 и 7 части 1 статьи 25 Лесного кодекса Российской Федерации) и иных работ.

Перечень документов, представленных Заказчиком

- Копия письма Комитета по государственному контролю, использованию и охране памятников истории и культуры Правительства Санкт-Петербурга № 01-43-21564/22-0-1 от 31.08.2023 г.
- Схема расположения земельного участка на кадастровой карте территории.
- Копия письма ООО «ЦИИВС» № 78-10-4423 от 05.06.2023 г. с обоснованием отсутствия градостроительного плана земельного участка.
- Копия письма ООО «ЦИИВС» № 78-10-4745 от 05.06.2023 г. с обоснованием отсутствия Выписок из Единого государственного реестра недвижимости об объекте недвижимости.

Перечень документов и материалов, привлекаемых при проведении экспертизы, а также использованной для нее специальной, технической и справочной литературы

1. Основы законодательства Российской Федерации о культуре, утв. Верховным Советом РФ 9 октября 1992 г. N 3612-1.
2. Федеральный закон РФ от 25 июня 2002 г. №73-ФЗ "Об объектах культурного наследия (памятниках истории и культуры) народов Российской Федерации".
3. Положение о государственной историко-культурной экспертизе, утв. Постановлением Правительства от 15 июля 2009 г. № 569.
4. Правила выдачи, приостановления и прекращения действия разрешений (открытых листов) на проведение работ по выявлению и изучению объектов археологического наследия, включая работы, имеющие целью поиск и изъятие археологических предметов (утв. Постановлением Правительства РФ №1893 от 24 октября 2022 г.).
5. Положение о порядке проведения археологических полевых работ и составления научной отчетной документации, утвержденное постановлением Бюро Отделения историко-филологических наук Российской академии наук от №15 от 12 апреля 2023 г.
6. Приказ Министерства культуры Российской Федерации от 1 сентября 2015 г. N 2328 "Об утверждении перечня отдельных сведений об объектах археологического наследия, которые не подлежат опубликованию".
7. Закон Санкт-Петербурга от 12.7.2007 N 333-64 «Об охране объектов культурного наследия в Санкт-Петербурге».
8. Закон Санкт-Петербурга от 19 января 2009 г. №820-7 "О границах объединенных зон охраны объектов культурного наследия, расположенных на территории Санкт-Петербурга, режимах использования земель и требованиях к градостроительным регламентам в границах указанных зон".
9. Положение о едином государственном реестре объектов культурного наследия (памятников истории и культуры) народов Российской Федерации, утвержденное приказом Министерства культуры Российской Федерации от 30.10.2011 № 954.
10. Алексеева С.В., Балашов Е.А., Владимирович А.Г. и др. Топонимическая Энциклопедия Санкт-Петербурга. К трехсотлетию Санкт-Петербурга. СПб. 2002.
11. Верховцев Д. В. Этимологические связи поздних топонимов на Ижор- / Ижер-. Acta Linguistica Petropolitana. 2020. XVI(2). С. 331–365.
12. Герман К.Э, Мельников И.В., Спиридонов А.М. Основы археологии Карелии. Петрозаводск 2004.
13. Геологический атлас Санкт-Петербурга//Отв. ред. Филипов Н.Б.// 2009. СПб. – «Комильфо».

14. Исаченко Г.А., Резников А.И. Ландшафты Санкт-Петербурга: эволюция, динамика, разнообразие. «Биосфера». 2014. Т. 6. № 3. С. 231-249.

15. НЛ СХС 1888– Новгородская летопись по синодальному харатейному списку. СПб., 1888.

16. ПСРЛ 2000 – Полное собрание русских летописей. Т. 3. Новгородская 1 летопись. М. 2001.

17. Сизёнов Е. П., Иволга Р. С., Ефимова Г. А. История Колпина. — СПб.: Серебряный век, 2007.

18. Сорокин П.Е. О системе расселения в Приневье в допетровское время //Сельская Русь в IX-XVI вв. М. 2008.

19. Сорокин П.Е. Окрестности Петербурга. Из истории Ижорской земли. Спб. – «Центрполиграф». 2017.

Сведения об обстоятельствах, повлиявших на процесс проведения и результаты экспертизы

Обстоятельства, повлиявшие на процесс проведения и результаты экспертизы, отсутствуют.

Сведения о проведенных исследованиях

В процессе государственной историко-культурной экспертизы:

- проведены полевые научно-исследовательские археологические работы (разведки);
- подготовлен отчет о проведении полевых научно-исследовательских археологических работ;
- выполнен анализ действующего законодательства в сфере охраны культурного наследия;
- выполнен анализ документов и материалов, полученных для проведения экспертизы по объекту с формулировкой выводов;
- оформлены результаты государственной историко-культурной экспертизы в виде Акта.

Факты и сведения, выявленные и установленные в результате проведенных исследований

Трасса обследования располагается в Колпинском районе г. Санкт-Петербурга на территории внутригородского муниципального образования г. Колпино, на западном берегу реки Ижоры преимущественно под асфальтом проезжей части ул.

Веры Слуцкой на участке от её пересечения со Стахановской улицей до пересечения с внутренним безымянным проездом СНТ «Ижорский массив №1». Непосредственно в месте пересечения ул. Веры Слуцкой с пр. Ленина трасса делает небольшой изгиб и проходит частично по импровизированной площади перед домами № 10/13 и 12/18. В данном месте трасса обследования проходит под благоустроенными цветочными клумбами.

Историко-культурное научное археологическое обследование (разведки) с целью проведения государственной историко-культурной экспертизы земельного участка по объекту: «Газопровод среднего давления для подключения (технологического присоединения) объекта капитального строительства на земельном участке по адресу: Санкт-Петербург, город Колпино, садоводство Ижорский массив №1, участок 17» проводилось в мае 2023 г. сотрудниками археологической экспедиции Центра спасательной археологии ИИМК РАН под руководством заместителя директора ИИМК РАН Соловьевой Н.Ф. Работы осуществлялись на основании Рамочного договора №01-СПб от 23 марта 2023 года, Дополнительного соглашения №6 от 20 апреля 2023 года, заключенных между ИИМК РАН и ООО «ЦИИВС» и разрешения (Открытого листа) № 0065-2023 от 10 февраля 2023 г., выданного Соловьевой Наталье Федоровне на право производства археологических полевых работ (археологических разведок) на земельных участках в Адмиралтейском, Василеостровском, Выборгском, Калининском, Кировском, Колпинском, Красногвардейском, Красносельском, Кронштадтском, Курортном, Московском, Невском, Петроградском, Петродворцовом, Приморском, Пушкинском, Фрунзенском и Центральном районах г. Санкт-Петербурга. Срок действия Открытого листа с 10 февраля 2023 года по 20 января 2024 года. Исследования проводились во исполнение требований Федерального закона № 73-ФЗ от 25 июня 2002 «Об объектах культурного наследия (памятниках истории и культуры) народов Российской Федерации».

Границы участка, подлежащего археологическому обследованию, предоставлены ООО «ЦИИВС». Объемы изыскательских работ определялись исходя из протяженности линейного объекта на основании исходных материалов, представленных Заказчиком работ, с учетом существующих методических рекомендаций. При проведении исследований эксперт опирался на предоставленные ООО «ЦИИВС» документы, сведения и картографические материалы, а также открытые данные, предоставляемые федеральными и региональными органами власти: Публичная кадастровая карта (<http://pkk5.rosreestr.ru>), Геоинформационная система Санкт-Петербурга (<http://rgis.spb.ru>). В документах, представленных Заказчиком для проведения экспертизы, несоответствий не выявлено.

До начала полевых археологических работ ИИМК РАН были выполнены историко-библиографические изыскания и анализ опубликованных данных по территории, расположенной вблизи земельного участка на предмет наличия объектов археологического наследия и археологической изученности территории. Результаты данных исследований представлены в полном научно-техническом отчете (Прил. 3).

Первые люди на территории региона появляются после схода Валдайского оледенения, около VII-V тыс. лет до н.э (Герман, Мельников, Спиридонов, 2004, С. 14-27). Известные памятники каменного века Приневья, расположены на значительном удалении от участка обследования. Ближайшие из них расположены на древнем морском побережье – в районе Сестрорецкого разлива и у устья реки Охты., а также в юго-западном Приладожье. В верхнем и среднем течении Невы и на её притоках достоверные следы стоянок древних людей пока не обнаружены, однако сведения о таковых имеются: «Отдыхавший на своей даче в с. Ивановском (у Невских порогов) профессор Санкт-Петербургского университета А.А. Иностранцев, разгребая землю в береговом обрыве, обнаружил обломок костяного наконечника гарпуна и человеческий череп, которые, по его мнению, принадлежали древним людям». (Сорокин, 2017, С. 12).

Значительно в большем количестве в регионе представлены памятники раннего средневековья (VIII-XI вв. н.э.). В это время водная система Северо-запада России, становится торгово-транспортной магистралью, обеспечивающей связь населения Северной и Восточной Европы (Сорокин, 2008, С. 5). На сопредельных территориях Полужья распространены культуры сопок и длинных курганов. Особенной плотностью населения отличаются плодородные земли Ижорского плато. В XIII веке появляются и письменные упоминания этнонима Ижора и Ижорской земли.

Несмотря на это, территория вдоль р. Невы остаётся «белым пятном» на археологической карте северо-запада России. Ближайшими к участку обследования памятниками средневековья являются ижорский могильник Войсковоро (XII-XIII в.) и поселение XV-XIX вв. Войсковоро-2. Оба памятника расположены на левом берегу р. Ижоры, в Тосненском районе Ленинградской области, примерно в 13 км к юго-западу от участка обследования (7 км от центра г. Колпино). Другие памятники средневековой Ижоры расположены в среднем течении реки Славянки, в деревнях Покровская и Порици (Гатчинский район). Таким образом, населявшая в средневековье Приневье Ижора, занимала территории, удалённые от берегов Невы на 20-30 км к западу.

Несмотря на малую населённость территории вдоль реки Невы в Средневековье, она становится ареной политического и военного противостояния Новгородского княжества и Шведского королевства. В течении всего Средневековья по Неве происходят взаимные набеги и нападения шведов, новгородцев и

подвластных им племён (подробнее: Сорокин, 2017, С. 32-34). Пик этого противостояния приходится на XIII в. С летописным описанием военных действий связано и одно из упоминаний ижоры, проживавшей на невских берегах. В 1228 году племя емь с территории Финляндии совершило поход на территорию южного Приладожья. Ладожане преследовали агрессоров, но не смогли настичь, однако при выходе из Ладоги «ижеряне устретоша их бегающе и ту их избиша много», – свидетельствует летописец (НЛ СХС, 1888, С. 224; Сорокин, 2017, С.34).

По летописным сообщениям, на берегу Невы, в устье р. Ижоры (6 км от участка обследования) произошло одно из самых известных в русской истории сражений – Невская битва. В 1240 году войска новгородского князя Александра Ярославовича нанесли поражение шведскому войску во главе с ярлом Биргером. Несмотря на наличие в тексте летописи указания: «В Неве Устье Ижоры», «приде в рику Неву и ста Усть Ижеры...» (ПСРЛ, 2000, т. III, С. 77, 291) точное место битвы остаётся спорным. Все же, все версии локализуют битву где-то недалеко от указанного географического ориентира, а значит относительно недалеко от участка обследования.

В результате победы в Невской битве, территория Приневья осталась в составе Новгородского княжества, а позже Московского государства до 1617 года, когда по Столбовскому мирному договору эти земли перешли Швеции.

В XIV-XV века новгородцы начинают колонизировать территорию Приневья. Основной административной единицей Новгородского государства в этих землях была Водская пятина. Территория современного Колпинского района, по большей части, входила в Николо-Ижорский уезд.

После перехода Ижорской земли к Швеции в начале XVII в., новое правительство инициирует активную колонизацию региона, населённого немногочисленным, преимущественно православным населением. Большую часть колонистов составили финские крестьяне из центральных районов Финляндии. При этом сохранилось прежнее русское разделение на уезды и погосты, основой для сбора податей продолжала служить новгородская мера земли – «обжа».

Во время Северной войны (1700-1721) среднее течение Невы, как и весь регион, становится местом ведения активных боевых действий между русскими и шведскими войсками. В 1703-1704, сразу после основания Петербурга, русской армией был заложен ряд крепостей для предотвращения шведских рейдов вглубь территории Приневья. Одна из таких крепостей возникла на мысу, при впадении р. Ижоры в Неву (6 км от участка обследования), на том самом месте, где исследователи локализуют Невскую битву, о которой речь шла выше. Оплывшие валы и рвы крепости просматриваются до сих пор. В 1989 году на месте крепости проводились археологические обследования, в результате которых были зафиксированы остатки

оборонительных сооружений крепости. фрагменты керамики XVIII в. и несколько лошадиных подков (Сорокин, 2017, С. 184-189).

В годы Северной войны начинается и история, собственно, города Колпино. В 1710 году на реке Ижоре, по приказу князя А.Д. Меншикова возвели плотину и водяную пильную мельницу для обработки древесины, идущей на строительство кораблей. Эта мельница находилась выше по течению р. Ижоры, чем будущее Колпино, где-то в районе нынешнего посёлка имени Тельмана.

Новая пильная мельница, заложенная в 1722 году на месте, определённом указом Пётра I от 22 мая 1719 года, положила начало развитию появившихся вскоре при ней производств – железных, медных, якорных и молотовых заводов, приписанных к Адмиралтейству, поэтому называется «Адмиралтейские Ижорские заводы». С момента основания был государственным предприятием. Именно 1722 год, считается датой основания и Ижорских заводов и поселения Колпино. Тогда на правом берегу возникло поселение работников пильных мельниц – Колпино-Никольская слобода. Вскоре люди стали селиться и левом берегу, и появилась Чухонская слобода. Таким образом, начали формироваться правобережная и левобережная части будущего селения Колпино. Подавляющее большинство жителей села трудилась на заводах. Так как заводы находились в составе морского ведомства, большинство рабочих были рекрутами, они селились близ своих заводов и после окончания службы продолжали жить в Колпино, многие становились вольнонаёмными работниками. При этом, мастера и подмастерья проживали, преимущественно в Колпино-Никольской слободе, а низкоквалифицированные рабочие – в Чухонской. К 1785 году в поселении имелось уже 87 дворов.

Для функционирования пильных мельниц на реке Ижоре, тогда же в 1722 году, была устроена деревянная плотина. Она находилась там же где и сейчас – через неё проходит нынешний бульвар Свободы. Ввиду устройства плотины близлежащая территория посёлка часто подвергалась наводнениям. Эта первая плотина пришла в негодность к концу XVIII века и в 1805 году была заменена на новую древо-земляную, возведённую на прежнем месте, по проекту архитектора К.К. Гаскойна, бывшего с 1803 года начальником Ижорских Адмиралтейских заводов. Плотина, однако, не выдержала первого же наводнения и снова была почти полностью перестроена в 1807 году. Вместе с обновлением плотины, также по проекту К.К. Гаскойна, был прорыт Полукруглый (Советский) канал, предназначенный для отвода воды и предотвращения наводнений.

Работы над плотиной были лишь частью масштабной реконструкции заводов и села, пришедшейся на первое десятилетие XIX в. В этот период многочисленные заводские цеха и постройки были заменены с обветшавших деревянных на каменные, многие из последних сохранились до наших дней и являются объектами культурного наследия, например Якорный завод (цех №19). К этой перестройке относится и

формирования, существующей сейчас, структуры центра г. Колпино. При этом большая часть территории участка обследования остаётся незастроенной зоной. Эта территория была отведена под дворы и огороды, что хорошо читается на Подробной топографической верстовой карте Санкт-Петербурга, второй половины XIX в.

На рубеже XIX-XX века строятся Воскресенская церковь и два кирпичных дома для сотрудников Ижорских Адмиралтейских заводов.

Церковь строилась в 1897-1901 годах по инициативе местного купца А.С. Полотнова, на его же средства, по проекту М.А. Андреева. В 1920 году церковь была закрыта и передана в ведение отдела народного образования. В советское время здание служило кинотеатром и спортивным залом, колокольня была разобрана. В середине 1990-х годов первоначальный облик и функция были возвращены.

Рубеж XIX-XX вв. в целом стал временем интенсивно развития Колпино и Ижорских заводов. В 1897 году по инициативе начальника заводов открылась бесплатная библиотека (через четыре года в ней уже было около двух тысяч книг). В том же году напротив заводов построен театр, где летом давались драматические и оперные представления. До 1878 года село Колпино находилось в ведении начальника Адмиралтейских Ижорских заводов, затем передано в гражданское ведомство и обращено в посад Царскосельского уезда, с 1912 года – в город. С середины XIX века Ижорские заводы становятся основным поставщиком брони для российского флота и береговых укреплений. На заводе осваивается строительство миноносков и миноносцев. С 1878 по 1900 год было построено 19 миноносцев.

В годы революции и гражданской войны рабочие Ижорских заводов выступали как сторонниками, так и противниками советской власти. В обороне Петрограда от войск Северо-западной армии Юденича принимали участие «ижорские батальоны», набранные из колпинских рабочих. В то же время, 9 мая 1918 года красногвардейцы расстреляли рабочих Ижорского завода, протестующих против политики большевиков, что считается первым массовым расстрелом большевиками безоружных рабочих.

В годы Великой отечественной войны Колпино надолго оказалось прямо на линии фронта. Немцы вышли к городу 29 августа 41 года, и были остановлены на границе добровольческими Ижорскими батальонами, набранными из сотрудников заводов. Только через месяц после начала боёв под Колпино на помощь добровольцам пришли регулярные части Красной армии. В 2-3 км от центра Колпино фронт простоял всё время блокады, город так и не был занят. Всё время с конца лета 1941 по снятие блокады в начале 1944, Колпино подвергалось интенсивным обстрелам, немцы даже стреляли напрямую по дамбе, с целью разрушить её и затопить цеха завода. Послевоенная комиссия заключала: «60 % зданий и сооружений разрушено, а повреждения большинства оставшихся составляют от 30 % до 45 %», ряд цехов был разрушен полностью» (Сизёнов Е. П., Иволга Р. С., Ефимова Г. А., 2007, С. 428).

В 1970-е-1980-е годы в Колпино ведётся массовое жилищное строительство, застраиваются как новые районы на окраинах (преимущественно на левом берегу), так и отдельные участки в центре города.

Первые картографические данные о заселении территории Приневья и берегов Невы и её притоков отражаются в шведских картах XVII начала XVIII вв. Одной из самых известных карт того времени считается карта, составленная в 1827 г. под руководством генерал-майора Шуберта по материалам, найденным в Шведских архивах. Авторство карты принадлежит штабс-капитану генерального штаба Бергенгейму. На этом плане трасса обследования расположена на западном берегу р. Ижора на значительном удалении от населенных пунктов.

На карте Ингерманландии 1727 г. авторства Йохана Баптиста Хоманна трасса обследования расположена на западном берегу р. Ижора. На значительном удалении к востоку на р. Ижоре отмечена Пильная мельница.

На «Генеральном плане Ингерманландии, Санкт-Петербургского, Шлиссельбургского, Копорского и Ямбургского уездов с показанием крепостей, мыз и деревень» 1749 г. довольно подробно отражена ситуация на середину XVIII в. Трасса обследования расположена на западном берегу р. Ижоры на неосвоенной территории. К юго-востоку от трассы обследования отмечен разлив р. Ижора и отдельные постройки.

На карте Санкт-Петербургской губернии 1792 г. дана ситуация на конец XVIII в. На данной карте трасса обследования расположена на западном берегу р. Ижоры на неосвоенной территории, покрытой лесом. Юго-восточнее отмечены постройки селения Колпино.

На Топографической карте окрестности Санкт-Петербурга. 1817 г. трасса обследования расположена на неосвоенной территории к западу от построек с. Колпино. Южную часть трассы обследования пересекает «Дорога в Колпино».

На Семитопографической карте окрестностей Санкт-Петербурга 1843 г. появляется полуциркульный канал и отмечена новая планировка с. Колпино. Трасса обследования расположена на неосвоенной территории к западу от новой застройки.

На Подробной топографической карте окрестностей Санкт-Петербурга 1870-1890 гг. трасса обследования проходит преимущественно по проезжей части уже проложенного Павловского пр. (ныне ул. Веры Слуцкой).

На Карте района маневров центра Санкт-Петербургской губернии 1913 г. ситуация существенным образом не меняется.

На немецкой аэрофотосъемке 1942 г. трасса обследования проходит по проезжей части ул. Веры Слуцкой. Единственной значительной постройкой на этот период являются дома стоящие на пересечении ул. Веры Слуцкой и пр. Ленина.

Таким образом, на основании анализа картографического материала, архивных и литературных источников, были сделаны следующие выводы:

- непосредственно на территории исследуемого участка объекты археологического наследия ранее не фиксировались;
- в допетровское время, согласно картографическим данным, участок трассы обследования располагался на значительном удалении от населенных пунктов;
- в XVIII – первой половине XIX в. территория, по которой проходит трасса обследования, располагалась в непосредственной близости от села, а затем города Колпино. Однако его месторасположение было периферийным и долгое время не входило в границы кварталов застройки;
- освоение земель, по которым проходит трасса обследования, начинается лишь в последней четверти XIX в. с расширением г. Колпино.

Полевые археологические работы на участке обследования проводились в соответствии с методическими указаниями и требованиями «Положения о порядке проведения археологических полевых работ и составления научной отчетной документации», утвержденного постановлением Бюро Отделения историко-филологических наук Российской академии наук от №15 от 12 апреля 2023 г.

Было проведено натурное обследование территории земельного участка по объекту: «Газопровод среднего давления для подключения (технологического присоединения) объекта капитального строительства на земельном участке по адресу: Санкт-Петербург, город Колпино, садоводство Ижорский массив №1, участок 17» с визуальным осмотром местности с целью поиска памятников археологии, выраженных в рельефе местности.

Натурные полевые исследования проводились в виде осуществления пеших маршрутов и закладки археологического шурфа. Маршруты осуществлялись на всем протяжении пешим порядком. В качестве осевой линии использовались границы проектируемого объекта, предоставленные заказчиком. Все участки детально фиксировались (фото, описание, привязка к карте). При прохождении маршрутов с целью обнаружения выходов культурного слоя и артефактов осматривались встречающиеся обнажения грунта естественного и антропогенного происхождения. На перспективном для обнаружения памятников археологии участке производилась закладка шурфа, ориентированного по сторонам света, направленного на поиск культурного слоя и древних артефактов. Местоположение шурфа было обусловлено геоморфологическим состоянием местности и степенью освоенности обследуемой территории, и определялись с таким расчетом, чтобы обеспечить полное выявление и определение границ всех объектов археологического наследия, попадающих в пределы обследуемого земельного участка, с учетом существующих методических рекомендаций 1 шурф на 1 км (при линейных обследованиях). Всего в границах

обследования для выявления объектов археологического наследия был заложен 1 разведывательный шурф общей площадью 4 кв. м. Разборка грунта в процессе шурфовки производилась вручную по стратиграфическим слоям с разнородными культурными прослойками и соответствующим им общим планиграфическим горизонтам фиксации. Глубина шурфа включала всю толщу почвенного горизонта, осуществлялась контрольная прокопка верхней части археологически стерильного слоя, подстилающего почвенный горизонт (материка). Проводилась полная фотографическая фиксация обнаруженных объектов, а также всего процесса шурфовочных работ. Шурф по окончании работ был засыпан, почвенное и дерновое покрытие восстановлено. Для картирования рекогносцировочных шурфов, выявленных объектов и общевидовых фотографий ландшафтной ситуации использованы имеющиеся в распоряжении экспедиции карты масштаба 1:50000 и 1:100000 в формате JPG и TIF, а также топографический план масштаба в формате DWG, предоставленный заказчиком. Выноска разведочного археологического шурфа и дальнейшая привязка исследуемых объектов к современной топографической основе производились при помощи двухчастотного GNSS приемника Leica GS08 с использованием поправочных коэффициентов от сети референчных базовых станций «Геоспайдер». Координаты, определенные в зависимости от внешних условий приема с точностью 2-5 см, даются в местной системе координат МСК-1964 СПб ГОСТ 51794-2008 (система высот – Балтийская) в метрах, а также в формате десятичных градусов Long/Lat ddd,dddddd° (WGS-84). Основные этапы работ фиксировались с помощью цифровых фотоаппаратов с разрешением не менее 5 Мрх. Для указания масштаба и ориентации по сторонам света при фотографировании использовался набор телескопических реек длиной 4 м с сантиметровыми делениями, двухцветная стрелка «север».

Шурф 1.

Шурф 1 был заложен в единственно возможном месте северной части трассы обследования в охранной зоне газопровода на газоне, непосредственно примыкающим к проезжей части ул. Веры Слуцкой. В 27 м к С от северного фасада дома №10/13. Поверхность шурфа ровная, покрыта дерном, находилась на отметке 13,40 м БС. Шурф ориентирован по сторонам света с небольшим отклонением. Шурф имел стандартные размеры 2х2 м, общая площадь шурфа 4 кв. м.

После снятия дерна на отметке 13,32 м БС находился современный слой земли газона, которую можно охарактеризовать как темно-коричневую гумусированную супесь.

После разбора вышеупомянутого слоя на отметках 13,15 – 13,22 м БС был обнаружен довольно мощный нивелировочный слой состоящий преимущественно из желтовато-коричневого мешаного суглинка с прослойками из крупного гравия в

северо-восточной части шурфа и светло-серого крупнозернистого песка в юго-восточной части. Также в данном слое в восточной части шурфа был обнаружен крупный бетонный блок подпрямоугольной формы, уходящий в восточную стенку. Длина блока в видимой части составляла около 49 см, ширина – около 33 см, высота – около 13 см.

После разборки вышеупомянутых слоев и прослоек на отметках 12.7-12.8 м Б.С. был обнаружен слой темно-коричневой супеси с примесью кирпичной крошки. Данный слой содержал в себе несколько бетонных блоков подпрямоугольной формы в южной и северо-восточной частях шурфа, которые уходили в стенки. В северо-восточной части блоки имели следующие размеры в видимой части: 42x31x12 см и 29x9x13 см. В южной стенке был виден только угол бетонного блока размерами в видимой части: 28x21x11 см. В остальном данный слой являлся археологически стерильным, находки в нем не были обнаружены.

После разбора слоя темно-коричневой супеси с примесью кирпичной крошки на отметке 12,58 м БС была зафиксирована материковая поверхность, представленная светло-серой супесью с ожелезнением.

В шурфе прослежена следующая стратиграфия напластований:

1. Дерн – мощностью до 10 см.
2. Желтовато-коричневый мешаный суглинок – мощностью до 44 см. В границах данного слоя в северной и восточной стенках читается прослойка из крупного гравия мощностью до 15 см, а в восточной и южной стенках читается прослойка светло-серого крупнозернистого песка мощностью до 13 см.
3. Темно-коричневая супесь с примесью кирпичной крошки – мощностью до 22 см.
4. Светло-серая супесь с ожелезнением (материк)

Максимальная глубина шурфа – 82 см

Археологические находки и литологически выраженный культурный слой в шурфе отсутствуют.

После завершения исследовательских работ шурф был рекультивирован до уровня дневной поверхности на момент начала работ.

В результате проведенного археологического обследования земельного участка по объекту: «Газопровод среднего давления для подключения (технологического присоединения) объекта капитального строительства на земельном участке по адресу: Санкт-Петербург, город Колпино, садоводство Ижорский массив №1, участок 17» зафиксировано отсутствие остатков наземных древних сооружений, артефактов, имеющих историко-культурную ценность, культурного слоя или иных следов пребывания здесь человека в древности, которые можно было бы отнести к объектам археологического наследия. Результаты проведенных в рамках государственной

историко-культурной экспертизы археологических полевых работ отражены в полном научно-техническом отчете (Прил. 3).

Обоснования вывода экспертизы

1. В соответствии с заключением уполномоченного органа охраны объектов культурного наследия (письмо Комитета по государственному контролю, использованию и охране памятников истории и культуры Правительства Санкт-Петербурга № 01-43-21564/22-0-1 от 31.08.2022 г.), земельный участок по объекту: «Газопровод среднего давления для подключения (технологического присоединения) объекта капитального строительства на земельном участке по адресу: Санкт-Петербург, город Колпино, садоводство Ижорский массив №1, участок 17» расположен в границах:

- единой зоны регулирования застройки и хозяйственной деятельности (участок ЗРЗ(37)05) объектов культурного наследия.

Закон Санкт-Петербурга от 19.01.2009 № 820-7 (в редакции, вступившей в силу 16.04.2023) "О границах объединенных зон охраны объектов культурного наследия, расположенных на территории Санкт-Петербурга, режимах использования земель и требованиях к градостроительным регламентам в границах указанных зон".

В пределах границ вышеуказанного земельного участка отсутствуют объекты (выявленные объекты) культурного наследия; объекты культурного наследия, включенные в Единый государственный реестр объектов культурного наследия (памятников истории и культуры) народов Российской Федерации, а также защитная зона объектов культурного наследия.

К границам участка непосредственно не примыкают объекты (выявленные объекты) культурного наследия.

Земельный участок расположен вне границ территории исторического поселения.

2. Согласно проведенным историко-архивным исследованиям на территории земельного участка по объекту: «Газопровод среднего давления для подключения (технологического присоединения) объекта капитального строительства на земельном участке по адресу: Санкт-Петербург, город Колпино, садоводство Ижорский массив №1, участок 17» объекты, которые можно было бы отнести к объектам археологического наследия, **отсутствуют**.

3. В соответствии со статьей 45-1 Федерального закона от 25.06.2002 №73-ФЗ «Об объектах культурного наследия (памятниках истории и культуры) народов Российской Федерации» на территории земельного участка по объекту: «Газопровод среднего давления для подключения (технологического присоединения) объекта капитального строительства на земельном участке по адресу: Санкт-Петербург, город Колпино, садоводство Ижорский массив №1, участок 17» проведены

археологические полевые работы в форме археологической разведки. Работы выполнены в соответствии с методическими указаниями и требованиями «Положения о порядке проведения археологических полевых работ и составления научной отчетной документации», утвержденного постановлением Бюро Отделения историко-филологических наук Российской академии наук №15 от 12 апреля 2023 г. и иных нормативно-правовых актов в сфере охраны объектов культурного наследия и хорошо документированы. Результаты обследования отражены в полном научно-техническом отчете. В ходе проведенных в рамках государственной историко-культурной экспертизы археологических полевых работ объектов археологического наследия **не обнаружено**.

4. Представленные материалы исчерпывающие и доказывают археологическую изученность земельного участка по объекту: «Газопровод среднего давления для подключения (технологического присоединения) объекта капитального строительства на земельном участке по адресу: Санкт-Петербург, город Колпино, садоводство Ижорский массив №1, участок 17».

Вывод экспертизы

Экспертом сделан вывод о возможности (положительное заключение) проведения земляных, строительных, мелиоративных и (или) хозяйственных работ, предусмотренных статьей 25 Лесного кодекса Российской Федерации работ по использованию лесов и иных работ на земельном участке по объекту: «Газопровод среднего давления для подключения (технологического присоединения) объекта капитального строительства на земельном участке по адресу: Санкт-Петербург, город Колпино, садоводство Ижорский массив №1, участок 17», в связи с отсутствием выявленных объектов археологического наследия на указанном земельном участке, подлежащем воздействию земляных, строительных, мелиоративных и (или) хозяйственных работ, предусмотренных статьей 25 Лесного кодекса Российской Федерации работ по использованию лесов и иных работ.

Перечень приложений к экспертизе:

Приложение 1 Копия Дополнительного соглашения № 6 от 20 апреля 2023 года к Рамочному договору № 01-СПб от 23 марта 2023 года.

Приложение 2 Копия письма Комитета по государственному контролю, использованию и охране памятников истории и культуры Правительства Санкт-Петербурга № 01-43-21564/22-0-1 от 31.08.2022 г.

Приложение 3 Копия Полного научно-технического отчета о выполнении научно-исследовательских археологических работ в виде историко-культурного научного археологического обследования (разведки) с целью проведения

государственной историко-культурной экспертизы земельного участка по объекту: «Газопровод среднего давления для подключения (технологического присоединения) объекта капитального строительства на земельном участке по адресу: Санкт-Петербург, город Колпино, садоводство Ижорский массив №1, участок 17», выполненного Центром спасательной археологии ИИМК РАН.

Приложение 4 Схема расположения земельного участка на кадастровой карте территории.

Приложение 5 Копия письма ООО «ЦИИВС» № 78-10-4423 от 05.06.2023 г. с обоснованием отсутствия градостроительного плана земельного участка.

Приложение 6 Копия письма ООО «ЦИИВС» № 78-10-4745 от 05.06.2023 г. с обоснованием отсутствия Выписок из Единого государственного реестра недвижимости об объекте недвижимости.

Приложение 7 Копия справки № 14102/33 – 125.5-20 от 30.05.2023 г.

Приложение 8 Копия доверенности № 14102/33-161.5-5 от 09 января 2023 г.

Приложение 9 Сведения об экспертах.

Приложение 10 Выдержки из приказа № 997 от 17.07.2019 г. «Об утверждении статуса аттестованного эксперта по проведению государственной историко-культурной экспертизы».

Приложение 11 Выдержки из приказа № 1537 от 17.09.2021 г. «Об утверждении статуса аттестованного эксперта по проведению государственной историко-культурной экспертизы».

Приложение 12 Выдержки из приказа № 1668 от 11.10.2021 г. «Об утверждении статуса аттестованного эксперта по проведению государственной историко-культурной экспертизы».

Приложение 13 Выдержки из приказа № 235 от 01.03.2022 г. «Об утверждении статуса аттестованного эксперта по проведению государственной историко-культурной экспертизы».

Эксперт Субботин А.В.

Руководитель археологических исследований Соловьева Н.Ф.

«07» июня 2023 г.

Документ подписан усиленными квалифицированными электронными подписями в соответствии с п. 22 Положения о Государственной историко-культурной экспертизе, утвержденного постановлением Правительства от 15 июля 2009 г. № 569

Приложение 1

Копия Дополнительного соглашения № 6 от 20 апреля 2023 года к Рамочному договору № 01-СПб от 23 марта 2023 года

22
Дополнительное Соглашение № 6
к Рамочному Договору № 01-СНС от 23.03.2023

г. Санкт-Петербург

20.04. 2023 г.

Общество с ограниченной ответственностью «Центр инженерных изысканий в строительстве» (ООО «ЦИИВС»), в лице Генерального директора **Макеева Станислава Александровича**, действующего на основании Устава, именуемое в дальнейшем «Заказчик», с одной стороны, и

Федеральное государственное бюджетное учреждение науки Институт истории материальной культуры Российской академии наук (ИИМК РАН) в лице заместителя директора Соловьевой Натальи Фёдоровны, действующего на основании Доверенности №14102/33-161.5-5 от 09 января 2023 г., именуемое в дальнейшем «Исполнитель», с другой стороны, далее совместно именуемые «Стороны», заключили настоящее Дополнительное соглашение на выполнение работ согласно следующим данным:

№ п/п		Спецификация
1.	Вид работ:	проведение научно-исследовательских работ в виде археологических разведок и подготовку акта государственной историко-культурной экспертизы земельного участка
2.	Техническое задание:	В соответствии с Приложением №1 к Договору.
3.	Объект:	«Газопровод среднего давления для подключения (технологического присоединения) объекта капитального строительства на земельном участке по адресу: Санкт-Петербург, город Колпино, садоводство Ижорский массив №1, участок 17»
4.	Объект культурного наследия (при наличии):	-
5.	Количество шурфов (при необходимости):	1
6.	Срок выполнения 1 этапа работ:	В течение 30 рабочих дней с даты передачи исходных данных, получения разрешения (Открытого листа) и предоставления допуска на Объект.
7.	Срок выполнения 2 этапа работ (при наличии):	В течение 10 рабочих дней с даты окончания 1 этапа
8.	Характеристика объекта:	Протяженность: 799 м
9.	Стоимость работ, в т.ч.:	
10.	Стоимость 1 этапа работ:	
11.	Стоимость 2 этапа работ (при наличии):	
12.	Схема объекта:	В соответствии с Приложением №1 к Дополнительному Соглашению.

1. Во всем остальном, непоименованном в настоящем Дополнительном Соглашении, Стороны руководствуются Договором.

2. Настоящее Дополнительное соглашение составлено в двух подлинных экземплярах, имеющих равную юридическую силу, по одному для каждой из Сторон, и является неотъемлемой частью Договора.



Приложения:

1) Приложение №1 – Схема объекта.

ЗАКАЗЧИК
ООО «ЦИИВС»

Юр. Адрес: 194362, г. Санкт-Петербург,
Парголово, ул. Ленина д. 52, к. 2, лит. А, пом.
1-Н

ИНН 7802284381

КПП 780201001

р/с 40702810810000295548

Банк АО "ТИНЬКОФФ БАНК"

к/с 30101810145250000974

БИК 044525974

контактный телефон: (812) 292-68-78

электронная почта: info@ciivs.ru

ИСПОЛНИТЕЛЬ

ИИМК РАН

Юридический адрес: 191186, Санкт-Петербург, Дворцовая наб. 18, литер А

ИНН 7825004658 КПП 784101001

УФК по г. Санкт-Петербургу (ИИМК РАН,
л/с 20726У45689)

СЕВЕРО-ЗАПАДНОЕ ГУ БАНКА
РОССИИ/УФК ПО Г. САНКТ-

ПЕТЕРБУРГУ г. Санкт-Петербург

БИК 014030106

К/с 40102810945370000005

Р/с 03214643000000017200

ОГРН 1027809188527

e-mail: ooa@archo.ru

тел.: 8(812) 571-67-96

Генеральный директор
ООО «ЦИИВС»



С. А. Макеев

Заместитель директора
ИИМК РАН



Н.Ф. Соловьева



Схема объекта



Генеральный директор
ООО «ЦИИВС»



С. А. Макеев

Заместитель директора
ИИМК РАН



Н. Ф. Соловьева



Приложение 2

**Копия письма Комитета по государственному контролю,
использованию и охране памятников истории и культуры
Правительства Санкт-Петербурга № 01-43-21564/22-0-1 от
31.08.2022 г**



ПРАВИТЕЛЬСТВО САНКТ-ПЕТЕРБУРГА

**КОМИТЕТ ПО ГОСУДАРСТВЕННОМУ
КОНТРОЛЮ, ИСПОЛЬЗОВАНИЮ
И ОХРАНЕ ПАМЯТНИКОВ
ИСТОРИИ И КУЛЬТУРЫ
(КГИОП)**

пл. Ломоносова, д.1, Санкт-Петербург, 191023
Тел. (812) 315-43-03, (812) 571-64-31, факс (812) 710-42-45
E-mail: kgiop@gov.spb.ru
<https://www.gov.spb.ru>, <http://kgiop.ru/>

ООО «ПетербургГаз»

pro@pgaz.spb.ru

№01-43-21564/22-0-1 от 31.08.2022

№ 01-43-21564/22-0-0 от 17.08.2022

На № 908719 от 16.08.2022

В ответ на Ваше обращение КГИОП сообщает, что земельный участок по объекту: **«Газопровод среднего давления для подключения (технологического присоединения) объекта капитального строительства на земельном участке по адресу: Санкт-Петербург, город Колпино, садоводство Ижорский массив №1, участок 17»** (согласно приложенной к запросу схеме) расположен в границах:

- единой зоны регулирования застройки и хозяйственной деятельности (участок ЗРЗ(37)05) объектов культурного наследия.

Закон Санкт-Петербурга от 19.01.2009 № 820-7 (в редакции, вступившей в силу 01.08.2021) "О границах объединенных зон охраны объектов культурного наследия, расположенных на территории Санкт-Петербурга, режимах использования земель и требованиях к градостроительным регламентам в границах указанных зон".

В пределах границ вышеуказанного земельного участка отсутствуют объекты (выявленные объекты) культурного наследия; объекты культурного наследия, включенные в Единый государственный реестр объектов культурного наследия (памятников истории и культуры) народов Российской Федерации, а также защитная зона объектов культурного наследия.

К границам участка непосредственно не примыкают объекты (выявленные объекты) культурного наследия.

16.06.2021 г. опубликован приказ Министерства культуры Российской Федерации (далее – Минкультуры России) от 30.10.2020 №1295 «Об утверждении предмета охраны, границ территории и требований к градостроительным регламентам в границах территории исторического поселения федерального значения город Санкт-Петербург» (далее – историческое поселение).

Земельный участок расположен вне границ территории исторического поселения, утвержденного вышеуказанным приказом Минкультуры России.

КГИОП не располагает сведениями о наличии либо отсутствии объектов, обладающих признаками объектов культурного наследия, на рассматриваемом земельном участке. В связи с этим, а также в соответствии с требованиями ст.

30 Федерального закона № 73-ФЗ от 25.06.2002 г. «Об объектах культурного наследия (памятниках истории и культуры) народов Российской Федерации», требуется проведение государственной историко-культурной экспертизы земельного участка. Согласно требованиям п. 11.3 постановления Правительства Российской Федерации от 15.07.2009 № 569 «Об утверждении Положения о государственной историко-культурной экспертизе» государственная историко-культурная экспертиза земельного участка проводится путем археологической разведки.

Данное письмо носит информативный характер и не является разрешением на производство работ.

**Начальник Управления
государственного реестра
объектов культурного наследия**

**ДОКУМЕНТ ПОДПИСАН
ЭЛЕКТРОННОЙ ПОДПИСЬЮ**

Сертификат 024B14B300CDADF98D4864CFE996AF59AB
Владелец Яковлев Петр Олегович
Действителен с 26.10.2021 по 26.10.2022

П.О. Яковлев

Дьяконов Н.П.
(812)417-43-33
Долгушина М.И.
(812)417-43-46

Приложение 3

Копия Полного научно-технического отчета о выполнении научно-исследовательских археологических работ в виде историко-культурного научного археологического обследования (разведки) с целью проведения государственной историко-культурной экспертизы земельного участка по объекту: «Газопровод среднего давления для подключения (технологического присоединения) объекта капитального строительства на земельном участке по адресу: Санкт-Петербург, город Колпино, садоводство Ижорский массив №1, участок 17», выполненного Центром спасательной археологии ИИМК РАН



ФЕДЕРАЛЬНОЕ ГОСУДАРСТВЕННОЕ БЮДЖЕТНОЕ УЧРЕЖДЕНИЕ НАУКИ
ИНСТИТУТ ИСТОРИИ МАТЕРИАЛЬНОЙ КУЛЬТУРЫ
РОССИЙСКОЙ АКАДЕМИИ НАУК (ИИМК РАН)

Экз. _____

ПОЛНЫЙ НАУЧНО-ТЕХНИЧЕСКИЙ ОТЧЕТ

Историко-культурное научное археологическое обследование (разведки) с целью проведения государственной историко-культурной экспертизы земельного участка по объекту: «Газопровод среднего давления для подключения (технологического присоединения) объекта капитального строительства на земельном участке по адресу: Санкт-Петербург, город Колпино, садоводство Ижорский массив №1, участок 17»

Отв. исполнитель Н.Ф. Соловьева

Инв. № подл.	Подпись и дата	Взам. инв. №

Санкт-Петербург

2023

Российская академия наук
ИНСТИТУТ ИСТОРИИ МАТЕРИАЛЬНОЙ КУЛЬТУРЫ
(ИИМК РАН)

УДК: 902.21(470.23-25)
ББК: 63.4(2)
Инв.№ _____

Гриф. _____
Экз. _____

УТВЕРЖДАЮ:

Зам. Директора ИИМК РАН

К.И.Н.

Н.Ф. Соловьева



« _____ » 2023 г.

ПОЛНЫЙ НАУЧНО-ТЕХНИЧЕСКИЙ ОТЧЕТ

ИСТОРИКО-КУЛЬТУРНОЕ НАУЧНОЕ АРХЕОЛОГИЧЕСКОЕ
ОБСЛЕДОВАНИЕ (РАЗВЕДКИ) С ЦЕЛЬЮ ПРОВЕДЕНИЯ
ГОСУДАРСТВЕННОЙ ИСТОРИКО-КУЛЬТУРНОЙ ЭКСПЕРТИЗЫ
ЗЕМЕЛЬНОГО УЧАСТКА ПО ОБЪЕКТУ: «ГАЗОПРОВОД СРЕДНЕГО
ДАВЛЕНИЯ ДЛЯ ПОДКЛЮЧЕНИЯ (ТЕХНОЛОГИЧЕСКОГО
ПРИСОЕДИНЕНИЯ) ОБЪЕКТА КАПИТАЛЬНОГО СТРОИТЕЛЬСТВА НА
ЗЕМЕЛЬНОМ УЧАСТКЕ ПО АДРЕСУ: САНКТ-ПЕТЕРБУРГ, ГОРОД
КОЛПИНО, САДОВОДСТВО ИЖОРСКИЙ МАССИВ №1, УЧАСТОК 17»

01-СПб-ДС6-2023-ТО

Объект по адресу: Санкт-Петербург, Колпинский район
Основание: Рамочный договор №01-СПб от «23» марта 2023 года; Дополнительное соглашение №6 от «20» апреля 2023
Заказчик: ООО «ЦИИВС»
Исполнитель: ИИМК РАН

Отв. исполнитель _____ Н.Ф. Соловьева

Санкт-Петербург
2023

Подп. и дата
Взам. инв. №
Инв. № дубл.
Подп. и дата
Инв. № подл.

СПИСОК ИСПОЛНИТЕЛЕЙ

Руководитель работ:

к.и.н.

Н.Ф. Соловьева

Заместители руководителя:

и.о. мл. науч. сотр.

А.А. Гуцин (подготовка
исторической справки,
фотофиксация, ведение
полевого дневника)

Соисполнители:

лаборант

Е.А. Никитина (чертежные
работы)

лаборант

Н.А. Кубло (шурфовка)

лаборант

В.А. Васильев (шурфовка)

лаборант

В.И. Васюков (шурфовка)

лаборант

О.Г. Раззак (шурфовка)

лаборант

Н.В. Попов (шурфовка)

Подп. и дата	
Взам. инв. №	
Инв. № дубл.	
Подп. и дата	
Инв. № подл.	

Ли	Изм.	№ докум.	Подп.	Дата

01-СПб-ДСб-2023-ТО

Лист

2

РЕФЕРАТ

Отчет 75 с., 51 рис., 10 источников, 2 прил.

САНКТ-ПЕТЕРБУРГ, КОЛПИНСКИЙ РАЙОН, ШУРФ,
АРХЕОЛОГИЧЕСКАЯ РАЗВЕДКА.

Отчет содержит результаты археологической разведки, произведенной в мае 2023 г. на земельном участке по объекту: «Газопровод среднего давления для подключения (технологического присоединения) объекта капитального строительства на земельном участке по адресу: Санкт-Петербург, город Колпино, садоводство Ижорский массив №1, участок 17».

Протяженность участка обследования 799 м

Работы проведены на основании Открытого листа № 0065-2023, выданного Министерством культуры РФ 10 февраля 2023 г. Соловьевой Н.Ф.



Цель исследований заключалась в определении наличия или отсутствия объектов культурного, в том числе и археологического, наследия, включенных в реестр, выявленных объектов культурного наследия, либо объектов, обладающих признаками объекта культурного наследия, на обследуемом земельном участке.

В ходе полевых археологических работ произведен натурный осмотр трассы обследования, заложен 1 шурф размером 2х2 м, общей площадью 4 м². На обследованном участке объекты археологического наследия и признаки наличия объектов археологического наследия не обнаружены.

Инв. № подл.	Подп. и дата	Инв. № дубл.	Взам. инв. №	Подп. и дата	Ли	Изм.	№ докум.	Подп.	Дата	01-СПб-ДС6-2023-ТО	Лист
											3

СОДЕРЖАНИЕ

Нормативно-правовая база.....	5
Определения и сокращения.....	7
Введение.....	10
1. Историческая справка.....	13
1.1.История и топонимика исследуемой территории.....	13
1.2.История освоения Колпинского района г. Санкт-Петербурга.	14
1.3.История г. Колпино.....	17
1.4.Картографический анализ.	20
1.5. Выводы по разделу.....	21
2. Физико-географическая характеристика района работ.....	22
3. Методика полевых исследований.....	25
4. Полевые исследования.....	29
Заключение	31
Список источников и литературы	32
Список иллюстраций	33
Альбом иллюстраций.....	41
Приложение А. Копия Открытого листа	73
Приложение В. Копия письма Комитета по государственному использованию и охране памятников истории и культуры.....	74

Подп. и дата						Взам. инв. №						Инв. № дубл.						Подп. и дата					
Инв. № подл	Лит	Изм.	№ докум.	Подп.	Дата	01-СПб-ДС6-2023-ТО-С										Лит	Лист	Листов					
	Разраб.		Соловьева Н.Ф.		04.09.2023													4	75				
	Пров.		Субботин А.В.		04.09.2023	Полный научно-технический отчет										ИИМК РАН							
	Утв.		Соловьева Н.Ф.		04.09.2023																		

НОРМАТИВНО-ПРАВОВАЯ БАЗА

Настоящие исследования проводились во исполнение требований ст. 28 Федерального закона № 73-ФЗ от 25 июня 2002 «Об объектах культурного наследия (памятниках истории и культуры) народов Российской Федерации» на основании следующих нормативно-правовых актов:

1. Федеральный Закон РФ "Об объектах культурного наследия (памятниках истории и культуры) народов Российской Федерации" от 25 июня 2002 года № 73-ФЗ;

2. Федеральный Закон РФ "Об охране окружающей природной среды" от 10.01.2002 № 7-ФЗ;

3. Положение о порядке проведения археологических полевых работ и составления научной отчетной документации, по форме утвержденного постановлением бюро Отделения историко-филологических наук Российской академии наук от №15 от 12 апреля 2023 г.;

4. Положение о едином государственном реестре объектов культурного наследия (памятников истории и культуры) народов Российской Федерации (утверждено приказом Министерства культуры РФ от 03.12.2011 № 954);

5. Положение о государственной историко-культурной экспертизе (утверждено Постановлением Правительства Российской Федерации от 15.07.2009 № 569);

6. Правила выдачи, приостановления и прекращения действия разрешений (Открытых листов) на проведение работ по выявлению и изучению объектов археологического наследия, включая работы, имеющие целью поиск и изъятие археологических предметов (утв. Постановлением Правительства РФ №1893 от 24 октября 2022 г.)

7. Методика определения границ территорий объектов археологического наследия (рекомендована письмом Министерства культуры Российской Федерации от 27.01.2012 № 12-01-39/05-АБ);

8. Закон Санкт-Петербурга о границах зон охраны объектов культурного наследия на территории Санкт-Петербурга и режимах использования земель в

Подп. и дата					
Взам. инв. №					
Инв. № дубл.					
Подп. и дата					
Инв. № подл.					
01-СПб-ДС6-2023-ТО					Лист
					5
Ли	Изм.	№ докум.	Подп.	Дата	

границах указанных зон и о внесении изменений в закон Санкт-Петербурга «О генеральном плане Санкт-Петербурга и границах зон охраны объектов культурного наследия на территории Санкт-Петербурга» от 19 января 2009 года N 820-7

Инв. № подл.	Подп. и дата				
	Взам. инв. №				
Инв. № дубл.	Подп. и дата				
	Инв. № подл.				
01-СПб-ДСб-2023-ТО					
Ли	Изм.	№ докум.	Подп.	Дата	Лист
					6

ОПРЕДЕЛЕНИЯ И СОКРАЩЕНИЯ

В настоящем научно-техническом отчёте применяются следующие термины с соответствующими определениями:

археологические разведки – проведение на поверхности земли или под водой научных исследований объектов археологического наследия без осуществления земляных работ либо с осуществлением локальных земляных работ с общей площадью не более 20 м² на каждом объекте археологического наследия с исследованием культурного слоя путем заложения шурфов или без таковых, в том числе с полным или частичным изъятием археологических предметов в целях выявления объектов археологического наследия, уточнения сведений о них и (или) планирования мероприятий по обеспечению их сохранности;

культурный слой – слой в земле или под водой, содержащий следы существования человека, время возникновения которых превышает 100 лет и включающий археологические предметы;

поврежденный культурный слой – культурный слой, нарушенный, перемещенный, переотложенный в результате природных процессов, либо антропогенного вмешательства последних 100 лет (обратной засыпки траншей или строительных котлованов ранее откопанным культурным слоем, размыва берегов водоемов, в том числе искусственных и иных подобных процессов);

объект археологического наследия – частично или полностью скрытые в земле или под водой следы существования человека в прошлых эпохах (включая все связанные с такими следами археологические предметы и культурные слои), основным или одним из основных источников информации о которых являются археологические раскопки или находки;

археологические предметы – движимые вещи, основным или одним из основных источников информации о которых, независимо от обстоятельств их обнаружения, являются археологические раскопки, или находки, в том числе предметы, обнаруженные в результате таких раскопок или находок;

Подп. и дата						01-СПб-ДС6-2023-ТО	Лист
Взам. инв. №							7
Инв. № дубл.							
Подп. и дата							
Инв. № подл.							
Ли	Изм.	№ докум.	Подп.	Дата			

археологический шурф – прямоугольное в плане разведочное вскрытие грунта, площадь которого может варьировать от 1 до 20 кв. метров;

индивидуальные археологические находки – археологические предметы, в том числе и фрагментированные, созданные человеком из камня, кости, глины, металла, стекла и иного материала, каждый из которых обладает значительным потенциалом для археологических исследований и (или) использования в экспозиционно-выставочной деятельности, определяемыми исследователем с учетом хронологической и историко-культурной специфики памятника археологии;

массовый археологический материал – археологические предметы, в том числе фрагментированные, а также остеологические, ихтиологические, растительные и иные остатки, научная значимость которых определяется исследователем для каждой категории в совокупности, с учетом хронологической и историко-культурной специфики памятника археологии и возможностей их дальнейшего использования;

полевая опись археологических предметов – полный перечень собранных индивидуальных находок и (или) массового материала, в том числе остеологических, растительных и иных остатков, относящихся к категории объектов, изучаемых с помощью современных естественнонаучных методов исследования, в котором каждый предмет имеет свой полевой номер, идентификацию (наименование), включает данные о материале изготовления, происхождении и сохранности предмета;

камеральная обработка – часть археологических полевых работ, включающая лабораторную обработку и научный анализ коллекций и полевой документации;

разрешение (открытый лист) – документ, выдаваемый федеральным органом охраны объектов культурного наследия на основании заключения Российской академии наук и подтверждающий право на проведение одного из видов археологических полевых работ (археологических разведок, археологических раскопок, археологических наблюдений).

Инв. № подл.	Подп. и дата					
	Инв. № дубл.	Взам. инв. №				
		Инв. № дубл.				
	Инв. № подл.	Подп. и дата				
		Инв. № подл.				
Ли	Изм.	№ докум.	Подп.	Дата	01-СПб-ДС6-2023-ТО	
						Лист 8

Используемые сокращения:

ИА РАН – Институт археологии Российской академии наук

ИИМК РАН – Институт истории материальной культуры Российской академии наук

ИЯЛИ – Институт истории, языка и литературы

ЛОИА – Ленинградское отделение Института археологии

МАЭ РАН – Музей антропологии и этнографии Российской академии наук

ОАН – Объект археологического наследия

ОКН – Объект культурного наследия

ФЗ – Федеральный Закон

ИИМК – Институт истории материальной культуры

РАН – Российская академия наук

ИКЭ – Историко-культурная экспертиза

ГКУ ЛО – Государственное Казенное Учреждение Ленинградской области

С, В, Ю, З – Север, восток, юг, запад

БС – Балтийская система высот 1977 г.

НИЦ – Научно-исследовательский центр

Инв. № подл	Подп. и дата					
	Взам. инв. №					
	Инв. № дубл.					
	Подп. и дата					
	Инв. № подл					
Ли	Изм.	№ докум.	Подп.	Дата	01-СПб-ДС6-2023-ТО	Лист
						9

ВВЕДЕНИЕ

В мае 2023 года сотрудниками Центра спасательной археологии ИИМК РАН было произведено историко-культурное научное археологическое обследование (разведки) с целью проведения государственной историко-культурной экспертизы земельного участка по объекту: «Газопровод среднего давления для подключения (технологического присоединения) объекта капитального строительства на земельном участке по адресу: Санкт-Петербург, город Колпино, садоводство Ижорский массив №1, участок 17».

Работы осуществлялись на основании Рамочного договора №01-СПб от 23 марта 2023 года и Дополнительного соглашения №6 от 20 апреля 2023 года, заключенных между ИИМК РАН и ООО «ЦИИВС», а также Открытого Листа № 0065-2023 от 10 февраля 2023 г., выданного Соловьевой Наталье Федоровне на право производства археологических полевых работ (археологических разведок) на земельных участках в Адмиралтейском, Василеостровском, Выборгском, Калининском, Кировском, Колпинском, Красногвардейском, Красносельском, Кронштадтском, Курортном, Московском, Невском, Петроградском, Петродворцовом, Приморском, Пушкинском, Фрунзенском и Центральном районах г. Санкт-Петербурга. Срок действия Открытого листа с 10 февраля 2023 года по 20 января 2024 года (Приложение А).

В соответствии с письмом Комитета по государственному контролю, использованию и охране памятников истории и культуры № 01-43-21564/22-0-1 от 31.08.2022 г., земельный участок по объекту: «Газопровод среднего давления для подключения (технологического присоединения) объекта капитального строительства на земельном участке по адресу: Санкт-Петербург, город Колпино, садоводство Ижорский массив №1, участок 17» расположен в границах: - единой зоны регулирования застройки и хозяйственной деятельности (участок ЗРЗ(37)05) объектов культурного наследия.

Закон Санкт-Петербурга от 19.01.2009 № 820-7 (в редакции, вступившей в силу 16.04.2023) "О границах объединенных зон охраны объектов культурного наследия, расположенных на территории Санкт-Петербурга, режимах

Инв. № подл.	Подп. и дата					Лист
	Взам. инв. №					
Инв. № дубл.	Подп. и дата					Лист
	Взам. инв. №					
Инв. № подл.	Подп. и дата					Лист
	Взам. инв. №					
01-СПб-ДС6-2023-ТО						Лист
Ли	Изм.	№ докум.	Подп.	Дата		

использования земель и требованиях к градостроительным регламентам в границах указанных зон".

В пределах границ вышеуказанного земельного участка отсутствуют объекты (выявленные объекты) культурного наследия; объекты культурного наследия, включенные в Единый государственный реестр объектов культурного наследия (памятников истории и культуры) народов Российской Федерации, а также защитная зона объектов культурного наследия.

К границам участка непосредственно не примыкают объекты (выявленные объекты) культурного наследия.

Земельный участок расположен вне границ территории исторического поселения.

Сведениями о наличии или об отсутствии на данном земельном участке объектов археологического наследия или объектов, обладающих признаками объекта археологического наследия, орган охраны объектов культурного наследия не располагает. (Приложение В).

В данной ситуации археологические исследования являются необходимым условием проведения строительных (земляных) работ, согласно требованиям Федерального закона от 25.06.2002 №73-ФЗ «Об объектах культурного наследия (памятниках истории и культуры) народов Российской Федерации».

До начала полевых археологических работ была собрана историко-библиографическая информация, подготовлен комплект исторических карт с нанесенными на них границами участка обследования, иллюстративный материал (рис. 5-13).

Цель проведения работ на участке обследования – определение наличия или отсутствия объектов культурного, в том числе и археологического, наследия, включенных в реестр, выявленных объектов культурного наследия, либо объектов, обладающих признаками объекта культурного наследия, на обследуемом земельном участке.

Задача археологических исследований на участке обследования заключалась в выявлении, фиксации и исследовании остатков археологических

Инв. № подл.	Подп. и дата					
	Взам. инв. №					
	Инв. № дубл.					
	Подп. и дата					
	Инв. № подл.					
Ли	Изм.	№ докум.	Подп.	Дата	01-СПб-ДС6-2023-ТО	Лист 11

(исторических) памятников, культурных слоев, конструкций и сооружений, массовых и индивидуальных находок путем визуального обследования и заложения разведывательных археологических шурфов (археологические разведки).

В ходе работ был произведен натурный осмотр трассы обследования, заложен 1 разведывательный шурф общей площадью 4 кв. м. с целью выявления культурного слоя на территории обследования.

В результате работ объекты археологического наследия на участке обследования не выявлены.

Инв. № подл.	Подп. и дата			
	Взам. инв. №			
Инв. № дубл.	Подп. и дата			
	Инв. № подл.			
01-СПб-ДСб-2023-ТО				
Ли	Изм.	№ докум.	Подп.	Дата
				Лист
				12

1. ИСТОРИЧЕСКАЯ СПРАВКА

Трасса обследования расположена в Колпинском районе г. Санкт-Петербурга на территории внутригородского муниципального образования г. Колпино, на западном берегу реки Ижоры преимущественно под проезжей частью ул. Веры Слуцкой на участке от её пересечения со Стахановской улицей до пересечения с внутренним безымянным проездом СНТ «Ижорский массив №1» (рис.1-4).

1.1. История и топонимика исследуемой территории.

Колпинский район – административно-территориальная единица на юго-востоке Санкт-Петербурга. Административный центр – город Колпино, по наименования которого и называется район. Район образован в 1936, с включением этой территории в состав Ленинграда.

Колпино – город в составе Колпинского района, является его административным центром. Согласно современным данным, название Колпино производное от балтийско-славянского слова "колпь", "колп" с основным значением «лебедь».

Ижора (река) – река, левый приток Невы. Протяжённость – 76 км. Река берёт начало на Ижорской возвышенности, в районе деревни Скворицы Гатчинского района, течёт преимущественно в северо-восточном направлении и впадает в Неву на территории посёлка Усть-Ижора. Название Ижора, применительно к реке впервые упоминается в письменных источниках XIII в. (Верховцев, 2020, С. 332). Также в средневековых источниках именуется финноязычное племя, жившее на этих землях. Вопрос какое название, реки или племени, первично остаётся открытым. По одной из версий название реки происходит от финского «Ikeri», что значит «извилистая».

Стахановская улица – улица в г. Колпино, проходит от ул. Володарского до ул. Веры Слуцкой. Первоначальное название Верховский пер. появилось в 1872 г. 4 мая 1882 г. был переименован в Высокий пер. Название, как и предыдущее, дано вследствие некоторой возвышенности в этом переулке в противоположность проходившему параллельно Сырому пер. (ныне Павловская ул.). Современное

Инд. № подл.	Подп. и дата					
	Инд. № дубл.	Взам. инв. №				
		Инд. № инв.				
	Инд. № подл.	Подп. и дата				
Инд. № инв.						
01-СПб-ДС6-2023-ТО					Лист	
Ли	Изм.	№ докум.	Подп.	Дата	13	

наименование дано 5 августа 1948 г. в честь стахановского движения – массового движения последователей шахтера А.Г. Стаханова – передовика и новатора производства.

Улица Веры Слуцкой – улица в г. Колпино проходит от Финляндской ул. до Заводского пр. Первоначальное название 2-я Опилочная ул. (от Финляндской ул. за Пролетарскую ул.) появилось в 1872 г. Как указано в решении: «Во время распиловки на заводе лесов на место этой улицы вывозили опилки». Есть сведения о том, что здесь были частные пилорамы. 4 мая 1882 г. улице присваивается наименование Павловский пр. Название связано с тем, что проезд ведет в направлении г. Павловска. Современное название дано ок. 1918 г. в честь В.К. Слуцкой (1874-1917), участницы Февральской революции 1917 г., секретаря Василеостровского райкома РСДРП (б), погибшей близ Царского Села при транспортировке медикаментов красногвардейским отрядам. Улица переименована в честь Веры Слуцкой так как г. Павловск был переименован в Слуцк. В 1949 г продлена до Заводского пер.

Павловская ул. - улица в г. Колпино проходит от пл. Коммуны до ул. Танкистов. Первоначальное название – Якорная ул. появилось в 1872 г. Было связано с производством якорей на Адмиралтейских Ижорских заводах. 4 мая 1882 г. присвоено наименование Сырой пер., как указано в решении: «По расположению его частью в низменной местности» в противоположность проходившему параллельно Высокому пер. (ныне Стахановская ул.) Современное название дано 6 июня 1947 г. в связи с возвращением в 1944 г. городу Павловску исторического названия.

1.2. История освоения Колпинского района г. Санкт-Петербурга.

Первые люди на территории региона появляются после схода Валдайского оледенения, около VII-V тыс. лет до н.э (Герман, Мельников, Спиридонов, 2004, С. 14-27). Известные памятники каменного века Приневья, расположены на значительном удалении от участка обследования. Ближайшие из них расположены на древнем морском побережье – в районе Сестрорецкого разлива и у устья реки Охты., а также в юго-западном Приладожье. В верхнем и среднем

Инв. № подл.	Подп. и дата	Взам. инв. №	Инв. № дубл.	Подп. и дата	Ли	Изм.	№ докум.	Подп.	Дата	01-СПб-ДСБ-2023-ТО	Лист
											14

течении Невы и на её притоках достоверные следы стоянок древних людей пока не обнаружены, однако сведения о таковых имеются: «Отдыхавший на своей даче в с. Ивановском (у Невских порогов) профессор Санкт-Петербургского университета А.А. Иностранцев, разгребая землю в береговом обрыве, обнаружил обломок костяного наконечника гарпуна и человеческий череп, которые, по его мнению, принадлежали древним людям». (Сорокин, 2017, С. 12).

Значительно в большем количестве в регионе представлены памятники раннего средневековья (VIII-XI вв. н.э.). В это время водная система Северо-запада России, становится торгово-транспортной магистралью, обеспечивающей связь населения Северной и Восточной Европы (Сорокин, 2008, С. 5). На сопредельных территориях Полужья распространены культуры сопок и длинных курганов. Особенной плотностью населения отличаются плодородные земли Ижорского плато. В XIII веке появляются и письменные упоминания этнонима Ижора и Ижорской земли.

Несмотря на это, территория вдоль р. Невы остаётся «белым пятном» на археологической карте северо-запада России. Ближайшими к участку обследования памятниками средневековья являются ижорский могильник Войскорovo (XII-XIII в.) и поселение XV-XIX вв. Войскорovo-2. Оба памятника расположены на левом берегу р. Ижоры, в Госненском районе Ленинградской области, примерно в 13 км к юго-западу от участка обследования (7 км от центра г. Колпино). Другие памятники средневековой Ижоры расположены в среднем течении реки Славянки, в деревнях Покровская и Порици (Гатчинский район). Таким образом, населявшая в средневековье Приневье Ижора, занимала территории, удалённые от берегов Невы на 20-30 км к западу.

Несмотря на малую населённость территории вдоль реки Невы в Средневековье, она становится ареной политического и военного противостояния Новгородского княжества и Шведского королевства. В течении всего Средневековья по Неве происходят взаимные набеги и нападения шведов, новгородцев и подвластных им племён (подробнее: Сорокин, 2017, С. 32-34). Пик этого противостояния приходится на XIII в. С летописным описанием военных

Инв. № подл.	Подп. и дата				
	Взам. инв. №				
	Инв. № дубл.				
	Подп. и дата				
Инв. № подл.					01-СПб-ДС6-2023-ТО
Ли	Изм.	№ докум.	Подп.	Дата	
					Лист
					15

действий связано и одно из упоминаний ижоры, проживавшей на невских берегах. В 1228 году племя емь с территории Финляндии совершило поход на территорию южного Приладожья. Ладожане преследовали агрессоров, но не смогли настичь, однако при выходе из Ладоги «ижеряне устретоша их бегающе и ту их избиша много», – свидетельствует летописец (НЛ СХС, 1888, С. 224; Сорокин, 2017, С.34).

По летописным сообщениям, на берегу Невы, в устье р. Ижоры (6 км от участка обследования) произошло одно из самых известных в русской истории сражений – Невская битва. В 1240 году войска новгородского князя Александра Ярославовича нанесли поражение шведскому войску во главе с ярлом Биргером. Несмотря на наличие в тексте летописи указания: «В Неве Устье Ижоры», «приде в рику Неву и ста Усть Ижеры...» (ПСРЛ, 2000, т. III, С. 77, 291) точное место битвы остаётся спорным. Все же, все версии локализуют битву где-то недалеко от указанного географического ориентира, а значит относительно недалеко от участка обследования.

В результате победы в Невской битве, территория Приневья осталась в составе Новгородского княжества, а позже Московского государства до 1617 года, когда по Столбовскому мирному договору эти земли перешли Швеции.

В XIV-XV века новгородцы начинают колонизировать территорию Приневья. Основной административной единицей Новгородского государства в этих землях была Водская пятина. Территория современного Колпинского района, по большей части, входила в Николо-Ижорский уезд.

После перехода Ижорской земли к Швеции в начале XVII в., новое правительство инициирует активную колонизацию региона, населённого немногочисленным, преимущественно православным населением. Большую часть колонистов составили финские крестьяне из центральных районов Финляндии. При этом сохранилось прежнее русское разделение на уезды и погосты, основой для сбора податей продолжала служить новгородская мера земли – «обжа».

Инв. № подл	Подп. и дата					
	Взам. инв. №					
	Инв. № дубл.					
	Подп. и дата					
	Инв. № подл					
Ли	Изм.	№ докум.	Подп.	Дата	01-СПб-ДС6-2023-ТО	Лист 16

Во время Северной войны (1700-1721) среднее течение Невы, как и весь регион, становится местом ведения активных боевых действий между русскими и шведскими войсками. В 1703-1704, сразу после основания Петербурга, русской армией был заложен ряд крепостей для предотвращения шведских рейдов вглубь территории Приневья. Одна из таких крепостей возникла на мысу, при впадении р. Ижоры в Неву (6 км от участка обследования), на том самом месте, где исследователи локализуют Невскую битву, о которой речь шла выше. Оплывшие валы и рвы крепости просматриваются до сих пор. В 1989 году на месте крепости проводились археологические обследования, в результате которых были зафиксированы остатки оборонительных сооружений крепости. фрагменты керамики XVIII в. и несколько лошадиных подков (Сорокин, 2017, С. 184-189).

1.3. История г. Колпино.

В годы Северной войны начинается и история, собственно, города Колпино. В 1710 году на реке Ижоре, по приказу князя А.Д. Меншикова возвели плотину и водяную пильную мельницу для обработки древесины, идущей на строительство кораблей. Эта мельница находилась выше по течению р. Ижоры, чем будущее Колпино, где-то в районе нынешнего посёлка имени Тельмана.

Новая пильная мельница, заложенная в 1722 году на месте, определённом указом Пётра I от 22 мая 1719 года, положила начало развитию появившихся вскоре при ней производств – железных, медных, якорных и молотовых заводов, приписанных к Адмиралтейству, поэтому называется «Адмиралтейские Ижорские заводы». С момента основания был государственным предприятием. Именно 1722 год, считается датой основания и Ижорских заводов и поселения Колпино. Тогда на правом берегу возникло поселение работников пильных мельниц – Колпино-Никольская слобода. Вскоре люди стали селиться и левом берегу, и появилась Чухонская слобода. Таким образом, начали формироваться правобережная и левобережная части будущего селения Колпино. Подавляющее большинство жителей села трудилась на заводах. Так как заводы находились в составе морского ведомства, большинство рабочих были рекрутами, они селились близ своих заводов и после окончания службы продолжали жить в Колпино,

Инв. № подл.	Подп. и дата	Инв. № дубл.	Взам. инв. №	Подп. и дата	Ли	Изм.	№ докум.	Подп.	Дата	01-СПб-ДСБ-2023-ТО	Лист
											17

многие становились вольнонаёмными работниками. При этом, мастера и подмастерья проживали, преимущественно в Колпино-Никольской слободе, а низкоквалифицированные рабочие – в Чухонской. К 1785 году в поселении имелось уже 87 дворов.

Для функционирования пильных мельниц на реке Ижоре, тогда же в 1722 году, была устроена деревянная плотина. Она находилась там же где и сейчас – через неё проходит нынешний бульвар Свободы. Ввиду устройства плотины близлежащая территория посёлка часто подвергалась наводнениям. Эта первая плотина пришла в негодность к концу XVIII века и в 1805 году была заменена на новую древо-земляную, возведённую на прежнем месте, по проекту архитектора К.К. Гаскойна, бывшего с 1803 года начальником Ижорских Адмиралтейских заводов. Плотина, однако, не выдержала первого же наводнения и снова была почти полностью перестроена в 1807 году. Вместе с обновлением плотины, также по проекту К.К. Гаскойна, был прорыт Полукруглый (Советский) канал, предназначенный для отвода воды и предотвращения наводнений.

Работы над плотиной были лишь частью масштабной реконструкции заводов и села, пришедшейся на первое десятилетие XIX в. В этот период многочисленные заводские цеха и постройки были заменены с обветшавших деревянных на каменные, многие из последних сохранились до наших дней и являются объектами культурного наследия, например Якорный завод (цех №19). К этой перестройке относится и формирование, существующей сейчас, структуры центра г. Колпино. При этом большая часть территории участка обследования остаётся незастроенной зоной. Эта территория была отведена под дворы и огороды, что хорошо читается на Подробной топографической верстовой карте Санкт-Петербурга, второй половины XIX в.

На рубеже XIX-XX века строятся Воскресенская церковь и два кирпичных дома для сотрудников Ижорских Адмиралтейских заводов.

Церковь строилась в 1897-1901 годах по инициативе местного купца А.С. Полотнова, на его же средства, по проекту М.А. Андреева. В 1920 году церковь была закрыта и передана в ведение отдела народного образования. В советское

Инв. № подл.	Подп. и дата					
	Взам. инв. №					
	Инв. № дубл.					
	Подп. и дата					
	Инв. № подл.					
Ли	Изм.	№ докум.	Подп.	Дата	01-СПб-ДС6-2023-ТО	Лист
						18

время здание служило кинотеатром и спортивным залом, колокольня была разобрана. В середине 1990-х годов первоначальный облик и функция были возвращены.

Рубеж XIX-XX вв. в целом стал временем интенсивно развития Колпино и Ижорских заводов. В 1897 году по инициативе начальника заводов открылась бесплатная библиотека (через четыре года в ней уже было около двух тысяч книг). В том же году напротив заводов построен театр, где летом давались драматические и оперные представления. До 1878 года село Колпино находилось в ведении начальника Адмиралтейских Ижорских заводов, затем передано в гражданское ведомство и обращено в посад Царскосельского уезда, с 1912 года – в город. С середины XIX века Ижорские заводы становятся основным поставщиком брони для российского флота и береговых укреплений. На заводе осваивается строительство миноносок и миноносцев. С 1878 по 1900 год было построено 19 миноносцев.

В годы революции и гражданской войны рабочие Ижорских заводов выступали как сторонниками, так и противниками советской власти. В обороне Петрограда от войск Северо-западной армии Юденича принимали участие «ижорские батальоны», набранные из колпинских рабочих. В то же время, 9 мая 1918 года красногвардейцы расстреляли рабочих Ижорского завода, протестующих против политики большевиков, что считается первым массовым расстрелом большевиками безоружных рабочих.

В годы Великой отечественной войны Колпино надолго оказалось прямо на линии фронта. Немцы вышли к городу 29 августа 41 года, и были остановлены на границе добровольческими Ижорскими батальонами, набранными из сотрудников заводов. Только через месяц после начала боёв под Колпино на помощь добровольцам пришли регулярные части Красной армии. В 2-3 км от центра Колпино фронт простоял всё время блокады, город так и не был занят. Всё время с конца лета 1941 по снятие блокады в начале 1944, Колпино подвергалось интенсивным обстрелам, немцы даже стреляли напрямую по дамбе, с целью разрушить её и затопить цеха завода. Послевоенная комиссия заключала: «60 %

Подп. и дата
Взам. инв. №
Инв. № дубл.
Подп. и дата
Инв. № подл.

Ли	Изм.	№ докум.	Подп.	Дата
----	------	----------	-------	------

01-СПб-ДСБ-2023-ТО

Лист

19

зданий и сооружений разрушено, а повреждения большинства оставшихся составляют от 30 % до 45 %», ряд цехов был разрушен полностью» (Сизёнов Е. П., Иволга Р. С., Ефимова Г. А., 2007, С. 428).

В 1970-е-1980-е годы в Колпино ведётся массовое жилищное строительство, застраиваются как новые районы на окраинах (преимущественно на левом берегу), так и отдельные участки в центре города.

1.4. Картографический анализ.

Первые картографические данные о заселении территории Приневья и берегов Невы и её притоков отражаются в шведских картах XVII начала XVIII вв. Одной из самых известных карт того времени считается карта, составленная в 1827 г. под руководством генерал-майора Шуберта по материалам, найденным в Шведских архивах. Авторство карты принадлежит штабс-капитану генерального штаба Бергенгейму. На этом плане трасса обследования расположена на западном берегу р. Ижора на значительном удалении от населенных пунктов. (рис. 5)

На карте Ингерманландии 1727 г. авторства Йохана Баптиста Хоманна трасса обследования расположена на западном берегу р. Ижора. На значительном удалении к востоку на р. Ижоре отмечена Пильная мельница. (рис.6)

На «Генеральном план Ингерманландии, Санкт-Петербургского, Шлиссельбургского, Копорского и Ямбургского уездов с показанием крепостей, мыз и деревень» 1749 г. довольно подробно отражена ситуация на середину XVIII в. Трасса обследования расположена на западном берегу р. Ижоры на неосвоенной территории. К юго-востоку от трассы обследования отмечен разлив р. Ижора и отдельные постройки. (рис.7)

На карте Санкт-Петербургской губернии 1792 г. дана ситуация на конец XVIII в. На данной карте трасса обследования расположена на западном берегу р. Ижоры на неосвоенной территории, покрытой лесом. Юго-восточнее отмечены постройки селения Колпино. (рис.8)

На Топографической карте окружности Санкт-Петербурга. 1817 г. трасса обследования расположена на неосвоенной территории к западу от построек с.

Инв. № подл.	Подп. и дата	Лист		
	Взам. инв. №		01-СПб-ДС6-2023-ТО	
Инв. № дубл.	Подп. и дата	20		
			Ли	Изм.

Колпино. Южную часть трассы обследования пересекает «Дорога в Колпино». (рис. 9)

На Семитопографической карте окрестностей Санкт-Петербурга 1843 г. появляется полуциркульный канал и отмечена новая планировка с. Колпино. Трасса обследования расположена на неосвоенной территории к западу от новой застройки. (рис. 10)

На Подробной топографической карте окрестностей Санкт-Петербурга 1870-1890 гг. трасса обследования проходит преимущественно по проезжей части уже проложенного Павловского пр. (ныне ул. Веры Слуцкой). (рис.11)

На Карте района маневров центра Санкт-Петербургской губернии 1913 г. ситуация существенным образом не меняется. (рис. 12)

На немецкой аэрофотосъемке 1942 г. трасса обследования проходит по проезжей части ул. Веры Слуцкой. Единственной значительной постройкой на этот период являются дома стоящие на пересечении ул. Веры Слуцкой и пр. Ленина. (рис. 13)

1.5. Выводы по разделу:

- В ходе архивно-библиографических исследований установлено, что непосредственно на территории трассы обследования объекты археологического наследия ранее не фиксировались.
- В допетровское время, согласно картографическим данным, участок трассы обследования располагался на значительном удалении от населенных пунктов
- В XVIII – первой половине XIX в. территория, по которой проходит трасса обследования, располагалась в непосредственной близости от села, а затем города Колпино. Однако его месторасположение было периферийным и долгое время не входило в границы кварталов застройки.
- Освоение земель, по которым проходит трасса обследования, начинается лишь в последней четверти XIX в. с расширением г. Колпино.

Инв. № подл	Подп. и дата					
	Взам. инв. №					
	Инв. № дубл.					
	Подп. и дата					
	Инв. № подл					
Ли	Изм.	№ докум.	Подп.	Дата	01-СПб-ДС6-2023-ТО	Лист 21

2. ФИЗИКО-ГЕОГРАФИЧЕСКАЯ ХАРАКТЕРИСТИКА РАЙОНА РАБОТ

Санкт-Петербург расположен на северо-западе России, в пределах Приневской низменности, на прилегающем к устью реки Невы побережье Невской губы Финского залива и на многочисленных островах Невской дельты. Площадь территории города – 1439 кв. км, из них территория высокоплотной, почти сплошной застройки составляет 650 кв. км.

Почти вся территория Санкт-Петербурга расположена на плоской низкой равнине, имеющей множество древних морских террас. Одна из наиболее известных – Литориновая, начинающаяся в районе станции метро «Автово» и протянувшаяся вдоль проспекта Стачек и всего Петергофского шоссе. Называется по названию Литоринового моря, существовавшего на месте современной Балтики около 7,5 – 4 тысяч лет назад. В пределах города терраса сильно изменена человеком, пронизана улицами с интенсивным движением.

Средняя высота центра города над уровнем моря 5 м. Северные районы имеют высоту от 1 (болота Юнтоловского заказника) до 40 м (Поклонная гора). Южные районы – от 5 до 18 м. И только в южных и кое-где в северных пригородах средняя высота рельефа составляет 50-60 м. Наивысшая точка в границах города находится на Дудергофских высотах и составляет 176 м. Самая низкая сухопутная точка находится в Кронштадте – Доковый бассейн со среднегодовой отметкой уровня воды в 11,4 м ниже нуля Кронштадтского футштока.

В палеозое вся эта территория была покрыта морями. Осадочные отложения того времени – песчаники, пески, глины, известняки – покрывают мощной толщей (свыше 200 метров) кристаллический фундамент, состоящий из гранитов, гнейсов и диабазов. Современный рельеф образовался в результате деятельности ледникового покрова (последнее Валдайское оледенение было 12 тысяч лет назад). После отступления ледника образовалось Литориновое море, уровень которого был на 7-9 м выше современного. 4 тысячи лет назад море отступило и образовалась долина реки Невы. Долина сложена озёрно-ледниковыми и

Инв. № подл.	Подп. и дата					
	Взам. инв. №					
	Инв. № дубл.					
	Подп. и дата					
	Инв. № подл.					
Ли	Изм.	№ докум.	Подп.	Дата	01-СПб-ДС6-2023-ТО	Лист 22

постледниковыми отложениями. Последние 2,5 тысячи лет рельеф почти не менялся.

Климат Петербурга умеренный, переходный от умеренно-континентального к умеренно-морскому. Такой тип климата объясняется географическим положением и атмосферной циркуляцией характерной для Ленинградской области. Это обуславливается сравнительно небольшим количеством поступающего на земную поверхность и в атмосферу солнечного тепла.

Из-за небольшого количества солнечного тепла влага испаряется медленно. За год в Санкт-Петербурге бывает в среднем 62 солнечных дня. Поэтому, на протяжении большей части года преобладают дни с облачной, пасмурной погодой, рассеянным освещением. В городе наблюдаются так называемые Белые ночи, наступающие 25-26 мая, когда солнце опускается за горизонт не более чем на 9°, и вечерние сумерки практически сливаются с утренними. Заканчиваются белые ночи 16-17 июля. В общей сложности продолжительность белых ночей более 50 дней.

Для города характерна частая смена воздушных масс, обусловленная в значительной степени циклонической деятельностью. Летом преобладают западные и северо-западные ветры, зимой западные и юго-западные.

Общая протяжённость всех водотоков на территории Санкт-Петербурга достигает 282 км, а их водная поверхность составляет около 7 % всей площади. За время существования Санкт-Петербурга гидрологическая сеть города претерпела существенные изменения. Строительство города в низком болотистом месте потребовало сооружения каналов и прудов для осушения. Вынутая при этом земля использовалась для повышения поверхности. В конце XIX века дельта Невы состояла из 48 рек и каналов, образующих 101 остров. С течением времени по мере строительства города многие водоёмы теряли своё первоначальное значение, загрязнялись и засыпались. В XX веке в результате засыпки каналов, проток и рукавов число островов сократилось до 42-х.

Инв. № подл.	Подп. и дата						
		Инв. № дубл.	Взам. инв. №				
				Подп. и дата			
					01-СПб-ДС6-2023-ТО	Лист	
						23	
		Ли	Изм.	№ докум.	Подп.	Дата	

Основная водная магистраль города – река Нева, которая впадает в Невскую губу Финского залива, относящегося к Балтийскому морю. Наиболее значительны рукава дельты: Большая и Малая Нева, Большая, Средняя и Малая Невки, Фонтанка, Мойка, Екатерингофка, Крестовка, Карповка, Ждановка, Смоленка, Пряжка, Кронверкский пролив; каналы – Морской канал, Обводный канал, канал Грибоедова, Крюков канал. Основные притоки Невы в черте города: слева – Ижора, Славянка, Мурзинка, справа – Охта, Чёрная речка. Крупнейшие острова в дельте Невы: Васильевский, Петроградский, Крестовский, Декабристов; крупнейший остров в Финском заливе – Котлин. Значительная часть территории Санкт-Петербурга расположена на высотах, не превышающих 1,2-3 м над уровнем моря. Эти районы города подвержены опасности наводнений, связанных главным образом с ветровым нагоном вод в восточной части Финского залива.

Через водные объекты города перекинута около 800 мостов, в том числе 218 пешеходных.

Зелёные насаждения Санкт-Петербурга и пригородов вместе с водной поверхностью занимают около 40 % городской территории. Общая площадь зелёных насаждений превышает 31 тысячу га, в их числе 68 парков, 166 садов, 730 скверов, 232 бульвара, 750 озеленённых улиц. Парки города расположены в различных ландшафтных условиях: на нижней и верхней террасах побережья Финского залива (парки Стрельны, Петергофа и Ломоносова), моренной равнине (парки города Пушкина), камовых Холмах (Шуваловский парк, Осинвая Роща). Основу ряда парков составляют естественные леса, до сих пор сохранившие свой породный состав (Сосновка, Удельный парк). На окраинах города сохранились лесные массивы, оставшиеся от подзоны южной тайги: Юнтоловский заказник, Ржевский лесопарк, лесные островки вдоль реки Охты, Таллинского шоссе, между рекой Невой и железной дорогой на Москву.

Подп. и дата										
Взам. инв. №										
Инв. № дубл.										
Подп. и дата										
Инв. № подл										
Ли	Изм.	№ докум.	Подп.	Дата	01-СПб-ДСБ-2023-ТО					Лист
										24

3. МЕТОДИКА ПОЛЕВЫХ ИССЛЕДОВАНИЙ

В рамках работ по проведению научного обследования (археологическая разведка) земельного участка по объекту: «Газопровод среднего давления для подключения (технологического присоединения) объекта капитального строительства на земельном участке по адресу: Санкт-Петербург, город Колпино, садоводство Ижорский массив №1, участок 17» проводилось визуальное обследование объекта и закладка археологического шурфа.

Полевые археологические исследования проводились в соответствии с методическими указаниями и требованиями «Положения о порядке проведения археологических полевых работ и составления научной отчетной документации», утвержденного постановлением Бюро Отделения историко-филологических наук Российской академии наук №15 от 12 апреля 2023 г.

Основная задача проведения археологических исследований на площади планируемого строительства и окружающей территории заключалась в выявлении и фиксации археологических (исторических) памятников, культурных слоев, конструкций и сооружений, сборе и исследовании археологического материала.

Полевые работы включали в себя:

- визуальный осмотр указанной в договоре территории, поиск подъемного материала;
- описание исследуемой территории и ее фотофиксация;
- разбивку археологических шурфов;
- привязка археологических шурфов к ситуационному плану исследуемой территории;
- выборку культурных напластований из шурфов по слоям;
- выявление и изучение археологического материала по слоям;
- фотофиксацию процесса работ;
- фотофиксацию стенок и планиграфии шурфов;
- описание ландшафтной характеристики обнаруженных объектов и фиксация их современного состояния;

Инв. № подл.	Подп. и дата						
	Инв. № дубл.	Взам. инв. №					
		Подп. и дата					
01-СПб-ДС6-2023-ТО							
Ли	Изм.	№ докум.	Подп.	Дата	Лист 25		

- ведение полевой документации;
- рекультивацию шурфов.

Применялся стандартный набор методов, используемых при археологических разведках: предварительные архивно-библиографические изыскания, визуальный осмотр местности, осмотр обнажений культурного слоя, поиск подъемного материала, шурфовка. Натурные полевые исследования проводились в виде осуществления пеших маршрутов на территории земельного участка. Маршруты осуществлялись на всем протяжении пешим порядком. В качестве осевой линии использовались границы проектируемого объекта, предоставленные заказчиком. Все участки детально фиксировались (фото, описание, привязка к карте). При прохождении маршрутов с целью обнаружения выходов культурного слоя и артефактов осматривались встречающиеся обнажения грунта естественного и антропогенного происхождения. На перспективном для обнаружения памятников археологии участке производилась закладка шурфа, ориентированного по сторонам света, направленного на поиск культурного слоя и древних артефактов. Место расположения шурфа было обусловлено геоморфологическим состоянием местности и степенью освоенности обследуемой территории, и определялось с таким расчетом, чтобы обеспечить полное выявление и определение границ всех объектов археологического наследия, попадающих в пределы обследуемых земельных участков, с учетом существующих методических рекомендаций 1 шурф на 1 км (при линейных обследованиях). Размеры шурфа 2x2 м. Всего в границах обследования для выявления объектов археологического наследия был заложен 1 разведывательный шурф общей площадью 4 кв. м. Разборка грунта в процессе шурфовки производилась вручную по стратиграфическим слоям с разнородными культурными прослойками и соответствующим им общим планиграфическим горизонтам фиксации. Для выявления структуры плотных поверхностей и удаления грунта в стесненных условиях при расчистке использовались щетки, кисти и совки. Глубина шурфа включала всю толщу напластований, осуществлялась контрольная прокопка верхней части археологически

Инв. № подл.	Подп. и дата					
	Взам. инв. №					
	Инв. № дубл.					
	Подп. и дата					
Инв. № подл.						
Ли	Изм.	№ докум.	Подп.	Дата	01-СПб-ДС6-2023-ТО	Лист 26

стерильного слоя, подстилающего почвенный горизонт (материка). Шурф документировался, в том числе фотографически, и фиксировался дневниковыми записями.

Координаты, определенные в зависимости от внешних условий приема с точностью 2-5 см, даются в местной системе координат МСК-1964 СПб ГОСТ 51794-2008 в метрах.

При фиксации находок и объектов в культурном слое, вычерчивании планов горизонтов снятия, профилей бортов шурфов и разрезов использовалась разработанная в ИИМК РАН в 2010 г. методика электронной фиксации и совмещенный с ней программный комплекс. Чертежи планов и стратиграфических профилей были выполнены при помощи системы автоматизированного проектирования и черчения (САПР) с использованием методов фотограмметрии.

Для картирования рекогносцировочного шурфа, выявленных объектов и общевидовых фотографий ландшафтной ситуации использованы имеющиеся в распоряжении экспедиции растровые карты масштаба 1:50000 и 1:100000 в формате JPG, а также топографический план масштаба 1:500 в формате DWG, предоставленный заказчиком. Выноска разведочного археологического шурфа и дальнейшая привязка исследуемых объектов к современной топографической основе производились при помощи двухчастотного GNSS приемника Leica GS08 с использованием поправочных коэффициентов от сети референчных базовых станций «Геоспайдер». Координаты, определенные в зависимости от внешних условий приема с точностью 2-5 см, даются в местной системе координат МСК-1964 СПб ГОСТ 51794-2008 (система высот – Балтийская) в метрах, а также в формате десятичных градусов Long/Lat ddd,dddddd° (WGS-84).

Основные этапы работ фиксировались с помощью цифровых фотоаппаратов с разрешением не менее 5 Мрх. Для указания масштаба и ориентации по сторонам света при фотографировании использовался набор телескопических реек длиной 4 м с сантиметровыми делениями, двухцветная стрелка «север». Все высотные отметки на планах и разрезах представлены в Балтийской системе высот (далее

Инв. № подл.	Подп. и дата				
	Взам. инв. №				
	Инв. № дубл.				
	Подп. и дата				
Инв. № подл.					01-СПб-ДС6-2023-ТО
Ли	Изм.	№ докум.	Подп.	Дата	Лист 27

БС). После окончания разведочных работ все шурфы рекультивировались, что подтверждается фотографически.

Инв. № подл.	Подп. и дата				Инв. № дубл.	Взам. инв. №	Подп. и дата
Ли	Изм.	№ докум.	Подп.	Дата	01-СПб-ДС6-2023-ТО		
					28		

4. ПОЛЕВЫЕ ИССЛЕДОВАНИЯ

Трасса обследования располагается в Колпинском районе г. Санкт-Петербурга на территории внутригородского муниципального образования г. Колпино, на западном берегу реки Ижоры преимущественно под асфальтом проезжей части ул. Веры Слуцкой на участке от её пересечения со Стахановской улицей до пересечения с внутренним безымянным проездом СНТ «Ижорский массив №1». Непосредственно в месте пересечения ул. Веры Слуцкой с пр. Ленина трасса делает небольшой изгиб и проходит частично по импровизированной площади перед домами № 10/13 и 12/18. В данном месте трасса обследования проходит под благоустроенными цветочными клумбами. (рис. 14-38).

Шурф 1 (рис.39-51)

Шурф 1 был заложен в единственно возможном месте северной части трассы обследования в охранной зоне газопровода на газоне, непосредственно примыкающим к проезжей части ул. Веры Слуцкой. В 27 м к С от северного фасада дома №10/13. Поверхность шурфа ровная, покрыта дерном, находилась на отметке 13,40 м БС. Шурф ориентирован по сторонам света с небольшим отклонением. Шурф имел стандартные размеры 2x2 м, общая площадь шурфа 4 кв. м.

После снятия дерна на отметке 13,32 м БС находился современный слой земли газона, которую можно охарактеризовать как темно-коричневую гумусированную супесь.

После разбора вышеупомянутого слоя на отметках 13,15 – 13,22 м БС был обнаружен довольно мощный нивелировочный слой состоящий преимущественно из желтовато-коричневого мешаного суглинка с прослойками из крупного гравия в северо-восточной части шурфа и светло-серого крупнозернистого песка в юго-восточной части. Также в данном слое в восточной части шурфа был обнаружен крупный бетонный блок подпрямоугольной формы, уходящий в восточную стенку. Длина блока в видимой части составляла около 49 см, ширина – около 33 см, высота – около 13 см.

Изн. № подп.	Подп. и дата				
	Взам. изв. №				
Изн. № дубл.	Изн. № дубл.				
	Подп. и дата				
01-СПб-ДС6-2023-ТО					Лист
					29
Ли	Изм.	№ докум.	Подп.	Дата	

После разборки вышеупомянутых слоев и прослоек на отметках 12.7-12.8 м Б.С. был обнаружен слой темно-коричневой супеси с примесью кирпичной крошки. Данный слой содержал в себе несколько бетонных блоков подпрямоугольной формы в южной и северо-восточной частях шурфа, которые уходили в стенки. В северо-восточной части блоки имели следующие размеры в видимой части: 42х31х12 см и 29х9х13см. В южной стенке был виден только угол бетонного блока размерами в видимой части: 28х21х11 см. В остальном данный слой являлся археологически стерильным, находки в нем не были обнаружены.

После разбора слоя темно-коричневой супеси с примесью кирпичной крошки на отметке 12,58 м БС была зафиксирована материковая поверхность, представленная светло-серой супесью с ожелезнением.

В шурфе прослежена следующая стратиграфия напластований:

1. Дерн – мощностью до 10 см.
2. Желтовато-коричневый мешаный суглинок – мощностью до 44 см. В границах данного слоя в северной и восточной стенках читается прослойка из крупного гравия мощностью до 15 см, а в восточной и южной стенках читается прослойка светло-серого крупнозернистого песка мощностью до 13 см.
3. Темно-коричневая супесь с примесью кирпичной крошки – мощностью до 22 см.

4. Светло-серая супесь с ожелезнением (материк)

Максимальная глубина шурфа – 82 см

По окончанию земляных работ шурф был рекультивирован

Находки не обнаружены.

Координаты поворотных точек шурфа 1

№ точки	МСК-1964 Санкт-Петербург		WGS 84	
	N	E	N	E
1	73775.3605	128975.3895	59.750899846	30.585340891
2	73775.1868	128977.3819	59.750898129	30.585376302
3	73773.1944	128977.2082	59.750880260	30.585372899
4	73773.3681	128975.2158	59.750881977	30.585337489

Подп. и дата
Взам. инв. №
Инв. № дубл.
Подп. и дата
Инв. № подл.

Ли	Изм.	№ докум.	Подп.	Дата
----	------	----------	-------	------

01-СПб-ДС6-2023-ТО

Лист

30

ЗАКЛЮЧЕНИЕ

В ходе выполнения научно-исследовательских археологических работ в виде историко-культурного научного археологического обследования (разведки) с целью проведения государственной историко-культурной экспертизы земельного участка по объекту: «Газопровод среднего давления для подключения (технологического присоединения) объекта капитального строительства на земельном участке по адресу: Санкт-Петербург, город Колпино, садоводство Ижорский массив №1, участок 17», была обследована трасса протяженностью 799 м и заложен 1 разведочный шурф общей площадью 4 кв. м.

Объекты археологического наследия и признаки наличия объектов археологического наследия не обнаружены. Стратиграфия шурфа до уровня светло-серой супеси с ожелезнением (материк) представлена археологически стерильными мешаными слоями нивелировочных подсыпок.

Объекты, обладающие признаками объекта культурного наследия, отсутствуют. Значимый культурный слой не зафиксирован.

Таким образом, на территории земельного участка по объекту: «Магазин», расположенного по объекту: «Газопровод среднего давления для подключения (технологического присоединения) объекта капитального строительства на земельном участке по адресу: Санкт-Петербург, город Колпино, садоводство Ижорский массив №1, участок 17», объекты культурного наследия, включенные в Единый Государственный реестр памятников истории культуры Российской Федерации, отсутствуют. Объектов культурного (археологического) наследия не выявлено. Объекты, обладающие признаками объекта культурного наследия, отсутствуют.



к.и.н. Н.Ф. Соловьева

Ине. № дубл.	Взам. инв. №	Подп. и дата
Ине. № подп	Подп. и дата	

Ли	Изм.	№ докум.	Подп.	Дата

01-СПб-ДС6-2023-ТО

Лист

31

СПИСОК ИСТОЧНИКОВ И ЛИТЕРАТУРЫ

1. Алексеева С.В., Балашов Е.А., Владимирович А.Г. и др. Топонимическая Энциклопедия Санкт-Петербурга. К трехсотлетию Санкт-Петербурга. СПб. 2002.
2. Верховцев Д. В. Этимологические связи поздних топонимов на Ижор-/Ижер-. Acta Linguistica Petropolitana. 2020. XVI(2). С. 331–365.
3. Герман К.Э, Мельников И.В., Спиридонов А.М. Основы археологии Карелии. Петрозаводск 2004.
4. Геологический атлас Санкт-Петербурга//Отв. ред. Филипов Н.Б.// 2009. СПб. – «Комильфо».
5. Исаченко Г.А., Резников А.И. Ландшафты Санкт-Петербурга: эволюция, динамика, разнообразие. «Биосфера». 2014. Т. 6. № 3. С. 231-249.
6. НЛ СХС 1888– Новгородская летопись по синодальному харатейному списку. СПб., 1888.
7. ПСРЛ 2000 – Полное собрание русских летописей. Т. 3. Новгородская 1 летопись. М. 2001.
8. Сизёнов Е. П., Иволга Р. С., Ефимова Г. А. История Колпина. — СПб.: Серебряный век, 2007.
9. Сорокин П.Е. О системе расселения в Приневье в допетровское время //Сельская Русь в IX-XVI вв. М. 2008.
10. Сорокин П.Е. Окрестности Петербурга. Из истории Ижорской земли. СПб. – «Центрполиграф». 2017.

Инв. № подл.	Подп. и дата	Инв. № дубл.	Взам. инв. №	Подп. и дата	Ли	Изм.	№ докум.	Подп.	Дата	01-СПб-ДС6-2023-ТО	Лист
											32

СПИСОК ИЛЛЮСТРАЦИЙ

Рис. 1. «Газопровод среднего давления для подключения (технологического присоединения) объекта капитального строительства на земельном участке по адресу: Санкт-Петербург, город Колпино, садоводство Ижорский массив №1, участок 17». Расположение трассы обследования на карте Санкт-Петербурга.

Рис. 2. «Газопровод среднего давления для подключения (технологического присоединения) объекта капитального строительства на земельном участке по адресу: Санкт-Петербург, город Колпино, садоводство Ижорский массив №1, участок 17». Расположение трассы обследования на карте Колпинского р-на Санкт-Петербурга. (OSM)

Рис. 3 «Газопровод среднего давления для подключения (технологического присоединения) объекта капитального строительства на земельном участке по адресу: Санкт-Петербург, город Колпино, садоводство Ижорский массив №1, участок 17». Расположение трассы обследования на карте города Колпино. (OSM)

Рис. 4. «Газопровод среднего давления для подключения (технологического присоединения) объекта капитального строительства на земельном участке по адресу: Санкт-Петербург, город Колпино, садоводство Ижорский массив №1, участок 17». Расположение трассы обследования на спутниковом снимке Google от 23.08.2022.

Рис. 5. Месторасположение трассы обследования на фрагменте карты «Бывших губерний Иван-Города, Яма, Капорья и Нэтеборга», авторства Бергенгейма 1676 г.

Рис. 6. Месторасположение трассы обследования на на карте Ингерманландии Йохана Баптиста Хоманна 1734г.

Рис. 7. Месторасположение трассы обследования на «Генеральном плане Ингерманландии, Санкт-Петербургского, Шлиссельбургского, Копорского и Ямбургского уездов с показанием крепостей, мыз и деревень» 1749 г.

Рис. 8. Трасса обследования на на карте Санкт-Петербургской губернии 1792 г. авторства Соколова.

Инд. № подл.	Подп. и дата	Инд. № дубл.	Взам. инв. №	Подп. и дата	Инд. № подл.	Ли	Изм.	№ докум.	Подп.	Дата	Лист	33

Рис. 9. Трасса обследования на Топографической карте окружности Санкт-Петербурга. 1817 г.

Рис. 10. Трасса обследования на Семитопографической карте окрестностей Санкт-Петербурга 1843 г.

Рис. 11. Трасса обследования на Подробной топографической карте окрестностей Санкт-Петербурга 1870-1890 гг.

Рис. 12. Трасса обследования на Карте района маневров центра Санкт-Петербургской губернии 1913 г.

Рис. 13. Трасса обследования на немецкой аэрофотосъемке 1942 г.

Рис. 14. «Газопровод среднего давления для подключения (технологического присоединения) объекта капитального строительства на земельном участке по адресу: Санкт-Петербург, город Колпино, садоводство Ижорский массив №1, участок 17». Схема топографического плана трассы обследования.

Рис. 15. «Газопровод среднего давления для подключения (технологического присоединения) объекта капитального строительства на земельном участке по адресу: Санкт-Петербург, город Колпино, садоводство Ижорский массив №1, участок 17». Топографический план трассы обследования. Лист 1.

Рис. 16. «Газопровод среднего давления для подключения (технологического присоединения) объекта капитального строительства на земельном участке по адресу: Санкт-Петербург, город Колпино, садоводство Ижорский массив №1, участок 17». Топографический план трассы обследования с указанием местоположения археологического шурфа. Лист 2.

Рис. 17. «Газопровод среднего давления для подключения (технологического присоединения) объекта капитального строительства на земельном участке по адресу: Санкт-Петербург, город Колпино, садоводство Ижорский массив №1, участок 17». Топографический план трассы обследования. Лист 3.

Инв. № подл.	Подп. и дата					Лист	
	Взам. инв. №						
	Инв. № дубл.						
	Подп. и дата						
	Инв. № подл.						
Ли	Изм.	№ докум.	Подп.	Дата	01-СПб-ДС6-2023-ТО		34

Рис. 18. «Газопровод среднего давления для подключения (технологического присоединения) объекта капитального строительства на земельном участке по адресу: Санкт-Петербург, город Колпино, садоводство Ижорский массив №1, участок 17». Топографический план трассы обследования. Лист 4.

Рис. 19. «Газопровод среднего давления для подключения (технологического присоединения) объекта капитального строительства на земельном участке по адресу: Санкт-Петербург, город Колпино, садоводство Ижорский массив №1, участок 17». Топографический план трассы обследования. Лист 5.

Рис. 20. «Газопровод среднего давления для подключения (технологического присоединения) объекта капитального строительства на земельном участке по адресу: Санкт-Петербург, город Колпино, садоводство Ижорский массив №1, участок 17». Топографический план трассы обследования. Лист 6.

Рис. 21. Газопровод среднего давления для подключения (технологического присоединения) объекта капитального строительства на земельном участке по адресу: Санкт-Петербург, город Колпино, садоводство Ижорский массив №1, участок 17. Расположение точек съемки на спутниковом снимке Google от 23.08.2022.

Рис. 22. «Газопровод среднего давления для подключения (технологического присоединения) объекта капитального строительства на земельном участке по адресу: Санкт-Петербург, город Колпино, садоводство Ижорский массив №1, участок 17». Общий вид трассы. Точка съемки 1 Вид на север.

Рис. 23. «Газопровод среднего давления для подключения (технологического присоединения) объекта капитального строительства на земельном участке по адресу: Санкт-Петербург, город Колпино, садоводство Ижорский массив №1, участок 17». Общий вид трассы. Точка съемки 2. Вид на север.

Изн. № подл.	Подп. и дата	Изн. № дубл.	Взам. изн. №	Подп. и дата	Ли	Изм.	№ докум.	Подп.	Дата	01-СПб-ДС6-2023-ТО	Лист
											35

Рис. 24. «Газопровод среднего давления для подключения (технологического присоединения) объекта капитального строительства на земельном участке по адресу: Санкт-Петербург, город Колпино, садоводство Ижорский массив №1, участок 17». Общий вид трассы. Точка съёмки 3. Вид на север.

Рис. 25. «Газопровод среднего давления для подключения (технологического присоединения) объекта капитального строительства на земельном участке по адресу: Санкт-Петербург, город Колпино, садоводство Ижорский массив №1, участок 17». Общий вид трассы. Точка съёмки 4. Вид на север.

Рис. 26 «Газопровод среднего давления для подключения (технологического присоединения) объекта капитального строительства на земельном участке по адресу: Санкт-Петербург, город Колпино, садоводство Ижорский массив №1, участок 17». Общий вид трассы. Точка съёмки 5. Вид на север.

Рис. 27. «Газопровод среднего давления для подключения (технологического присоединения) объекта капитального строительства на земельном участке по адресу: Санкт-Петербург, город Колпино, садоводство Ижорский массив №1, участок 17». Общий вид трассы. Точка съёмки 6. Вид на север.

Рис. 28. «Газопровод среднего давления для подключения (технологического присоединения) объекта капитального строительства на земельном участке по адресу: Санкт-Петербург, город Колпино, садоводство Ижорский массив №1, участок 17». Общий вид трассы. Точка съёмки 7. Вид на юго-восток.

Рис. 29. «Газопровод среднего давления для подключения (технологического присоединения) объекта капитального строительства на земельном участке по адресу: Санкт-Петербург, город Колпино, садоводство Ижорский массив №1, участок 17». Общий вид трассы. Точка съёмки 8. Вид на северо-восток.

Подп. и дата
Взам. инв. №
Инв. № дубл.
Подп. и дата
Инв. № подл.

Ли	Изм.	№ докум.	Подп.	Дата

Рис. 30. «Газопровод среднего давления для подключения (технологического присоединения) объекта капитального строительства на земельном участке по адресу: Санкт-Петербург, город Колпино, садоводство Ижорский массив №1, участок 17». Общий вид трассы. Точка съёмки 9. Вид на юго-запад.

Рис. 31. «Газопровод среднего давления для подключения (технологического присоединения) объекта капитального строительства на земельном участке по адресу: Санкт-Петербург, город Колпино, садоводство Ижорский массив №1, участок 17». Общий вид трассы. Точка съёмки 9. Вид на север.

Рис. 32. «Газопровод среднего давления для подключения (технологического присоединения) объекта капитального строительства на земельном участке по адресу: Санкт-Петербург, город Колпино, садоводство Ижорский массив №1, участок 17». Общий вид трассы. Точка съёмки 10. Вид на северо-запад.

Рис. 33. «Газопровод среднего давления для подключения (технологического присоединения) объекта капитального строительства на земельном участке по адресу: Санкт-Петербург, город Колпино, садоводство Ижорский массив №1, участок 17». Общий вид трассы. Точка съёмки 11. Вид на север.

Рис. 34. «Газопровод среднего давления для подключения (технологического присоединения) объекта капитального строительства на земельном участке по адресу: Санкт-Петербург, город Колпино, садоводство Ижорский массив №1, участок 17». Общий вид трассы. Точка съёмки 12. Вид на юг.

Рис. 35. «Газопровод среднего давления для подключения (технологического присоединения) объекта капитального строительства на земельном участке по адресу: Санкт-Петербург, город Колпино, садоводство Ижорский массив №1, участок 17». Общий вид трассы. Точка съёмки 12. Вид на север.

Инв. № подл.	Подп. и дата					
	Взам. инв. №					
	Инв. № дубл.					
	Подп. и дата					
	Инв. № подл.					
Ли	Изм.	№ докум.	Подп.	Дата	01-СПб-ДС6-2023-ТО	Лист 37

Рис. 36. «Газопровод среднего давления для подключения (технологического присоединения) объекта капитального строительства на земельном участке по адресу: Санкт-Петербург, город Колпино, садоводство Ижорский массив №1, участок 17». Общий вид трассы. Точка съёмки 13. Вид на юг.

Рис. 37. «Газопровод среднего давления для подключения (технологического присоединения) объекта капитального строительства на земельном участке по адресу: Санкт-Петербург, город Колпино, садоводство Ижорский массив №1, участок 17». Общий вид трассы. Точка съёмки 13. Вид на север.

Рис. 38. «Газопровод среднего давления для подключения (технологического присоединения) объекта капитального строительства на земельном участке по адресу: Санкт-Петербург, город Колпино, садоводство Ижорский массив №1, участок 17». Общий вид трассы. Точка съёмки 14. Вид на северо-восток.

Рис. 39. «Газопровод среднего давления для подключения (технологического присоединения) объекта капитального строительства на земельном участке по адресу: Санкт-Петербург, город Колпино, садоводство Ижорский массив №1, участок 17». Шурф 1. Общий вид до начала работ. Вид на запад.

Рис. 40 «Газопровод среднего давления для подключения (технологического присоединения) объекта капитального строительства на земельном участке по адресу: Санкт-Петербург, город Колпино, садоводство Ижорский массив №1, участок 17. Шурф 1. Фотофиксация дневной поверхности до начала работ. Вид на запад.

Рис. 41. «Газопровод среднего давления для подключения (технологического присоединения) объекта капитального строительства на земельном участке по адресу: Санкт-Петербург, город Колпино, садоводство Ижорский массив №1, участок 17». Шурф 1. Чертежи. План дневной поверхности до начала работ.

Ивл. № подл.	Подп. и дата					
	Ивл. № дубл.					
	Взам. ивл. №					
	Подп. и дата					
	Ивл. № дубл.					
Ли	Изм.	№ докум.	Подп.	Дата	01-СПб-ДС6-2023-ТО	Лист 38

Рис. 42. «Газопровод среднего давления для подключения (технологического присоединения) объекта капитального строительства на земельном участке по адресу: Санкт-Петербург, город Колпино, садоводство Ижорский массив №1, участок 17». Шурф 1. Фотофиксация по светло-серой супеси с ожелезнением (материку). Уровень остановки работ. Вид на север.

Рис. 43. «Газопровод среднего давления для подключения (технологического присоединения) объекта капитального строительства на земельном участке по адресу: Санкт-Петербург, город Колпино, садоводство Ижорский массив №1, участок 17». Шурф 1. Фотофиксация по светло-серой супеси с ожелезнением (материку). Уровень остановки работ. Вид на запад.

Рис. 44. «Газопровод среднего давления для подключения (технологического присоединения) объекта капитального строительства на земельном участке по адресу: Санкт-Петербург, город Колпино, садоводство Ижорский массив №1, участок 17». Шурф 1. Чертежи. План по светло-серой супеси с ожелезнением (материку).

Рис. 45. «Газопровод среднего давления для подключения (технологического присоединения) объекта капитального строительства на земельном участке по адресу: Санкт-Петербург, город Колпино, садоводство Ижорский массив №1, участок 17». Шурф 1. Фотофиксация стратиграфии северной стенки.

Рис. 46. «Газопровод среднего давления для подключения (технологического присоединения) объекта капитального строительства на земельном участке по адресу: Санкт-Петербург, город Колпино, садоводство Ижорский массив №1, участок 17». Шурф 1. Фотофиксация стратиграфии западной стенки.

Рис. 47. «Газопровод среднего давления для подключения (технологического присоединения) объекта капитального строительства на земельном участке по адресу: Санкт-Петербург, город Колпино, садоводство Ижорский массив №1, участок 17». Шурф 1. Фотофиксация стратиграфии южной стенки.

Инв. № подл.	Подп. и дата					
	Взам. инв. №					
	Инв. № дубл.					
	Подп. и дата					
	Инв. № подл.					
Ли	Изм.	№ докум.	Подп.	Дата	01-СПб-ДС6-2023-ТО	Лист 39

Рис. 48. «Газопровод среднего давления для подключения (технологического присоединения) объекта капитального строительства на земельном участке по адресу: Санкт-Петербург, город Колпино, садоводство Ижорский массив №1, участок 17». Шурф 1. Фотофиксация стратиграфии восточной стенки.

Рис. 49. «Газопровод среднего давления для подключения (технологического присоединения) объекта капитального строительства на земельном участке по адресу: Санкт-Петербург, город Колпино, садоводство Ижорский массив №1, участок 17». Шурф 1. Чертежи. Стратиграфические разрезы стенок.

Рис. 50. «Газопровод среднего давления для подключения (технологического присоединения) объекта капитального строительства на земельном участке по адресу: Санкт-Петербург, город Колпино, садоводство Ижорский массив №1, участок 17». Шурф 1. Фотофиксация по светло-серой супеси с ожелезнением (материку). Уровень остановки работ. Общий вид на запад.

Рис. 51. «Газопровод среднего давления для подключения (технологического присоединения) объекта капитального строительства на земельном участке по адресу: Санкт-Петербург, город Колпино, садоводство Ижорский массив №1, участок 17». Шурф 1. Фотофиксация после рекультивации. Вид на запад.

Инв. № подл	Подп. и дата					
	Взам. инв. №					
	Инв. № дубл.					
	Подп. и дата					
	Инв. № подл					
Ли	Изм.	№ докум.	Подп.	Дата	01-СПб-ДС6-2023-ТО	Лист
						40

АЛЬБОМ ИЛЛЮСТРАЦИЙ

Инв. № подл.	Подп. и дата	Инв. № дубл.	Взам. инв. №	Подп. и дата	Инв. № подл.	Ли	Изм.	№ докум.	Подп.	Дата	01-СПб-ДСб-2023-ТО	Лист
												41



Рис.1. «Газопровод среднего давления для подключения (технологического присоединения) объекта капитального строительства на земельном участке по адресу: Санкт-Петербург, город Колпино, садоводство Ижорский массив №1, участок 17». Расположение трассы обследования на карте Санкт-Петербурга.



Рис.2. «Газопровод среднего давления для подключения (технологического присоединения) объекта капитального строительства на земельном участке по адресу: Санкт-Петербург, город Колпино, садоводство Ижорский массив №1, участок 17». Расположение трассы обследования на карте Колпинского р-на Санкт-Петербурга. (OSM)

Подп. и дата
Взам. инв. №
Инв. № дубл.
Подп. и дата
Инв. № подл.

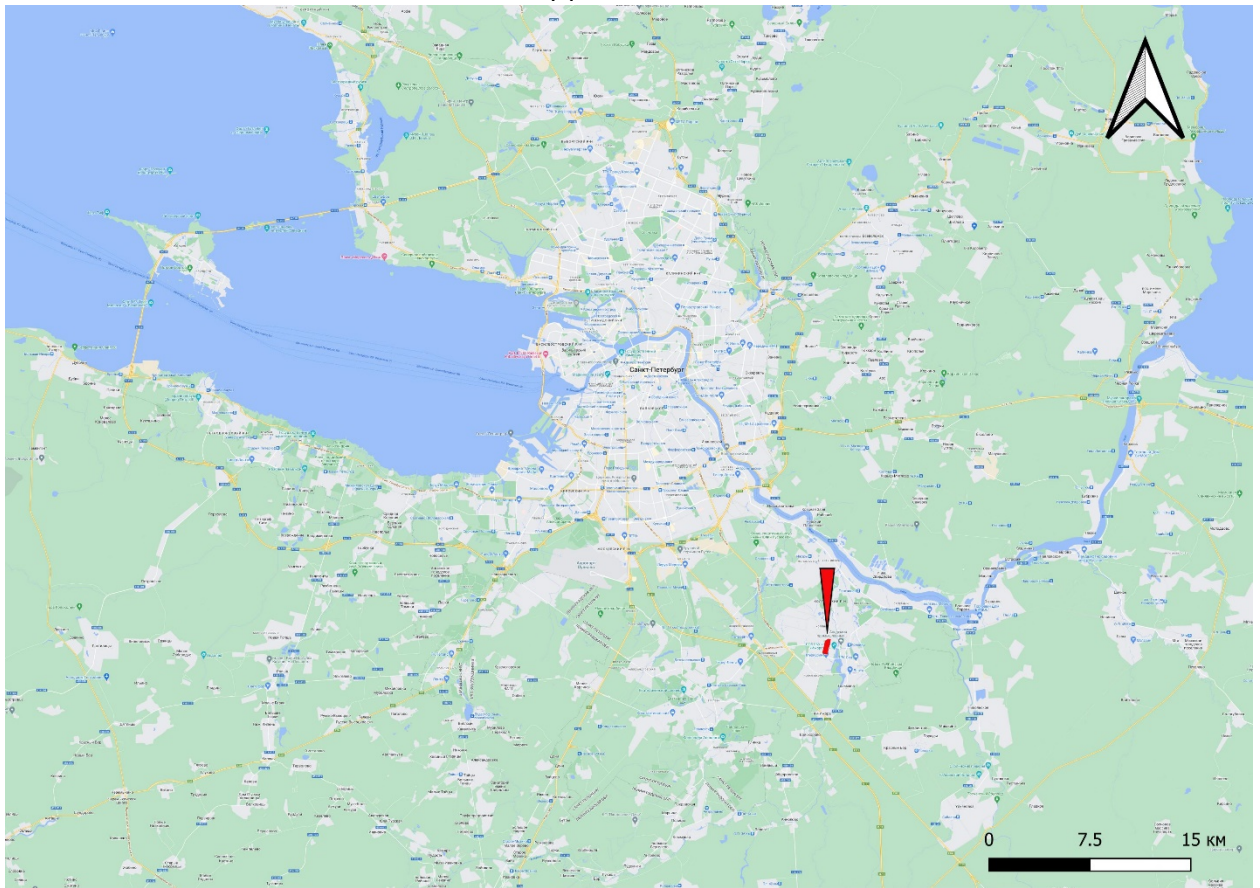
Ли	Изм.	№ докум.	Подп.	Дата
----	------	----------	-------	------



Рис. 3. «Газопровод среднего давления для подключения (технологического присоединения) объекта капитального строительства на земельном участке по адресу: Санкт-Петербург, город Колпино, садоводство Ижорский массив №1, участок 17». Расположение трассы обследования на карте города Колпино. (OSM)



Рис.4. «Газопровод среднего давления для подключения (технологического присоединения) объекта капитального строительства на земельном участке по адресу: Санкт-Петербург, город Колпино, садоводство Ижорский массив №1, участок 17». Расположение трассы обследования на спутниковом снимке Google от 23.08.2022.

Инва. № подл.	Подп. и дата
Инва. № дубл.	Взам. инв. №
Подп. и дата	Подп. и дата
Инва. № подл.	Подп. и дата

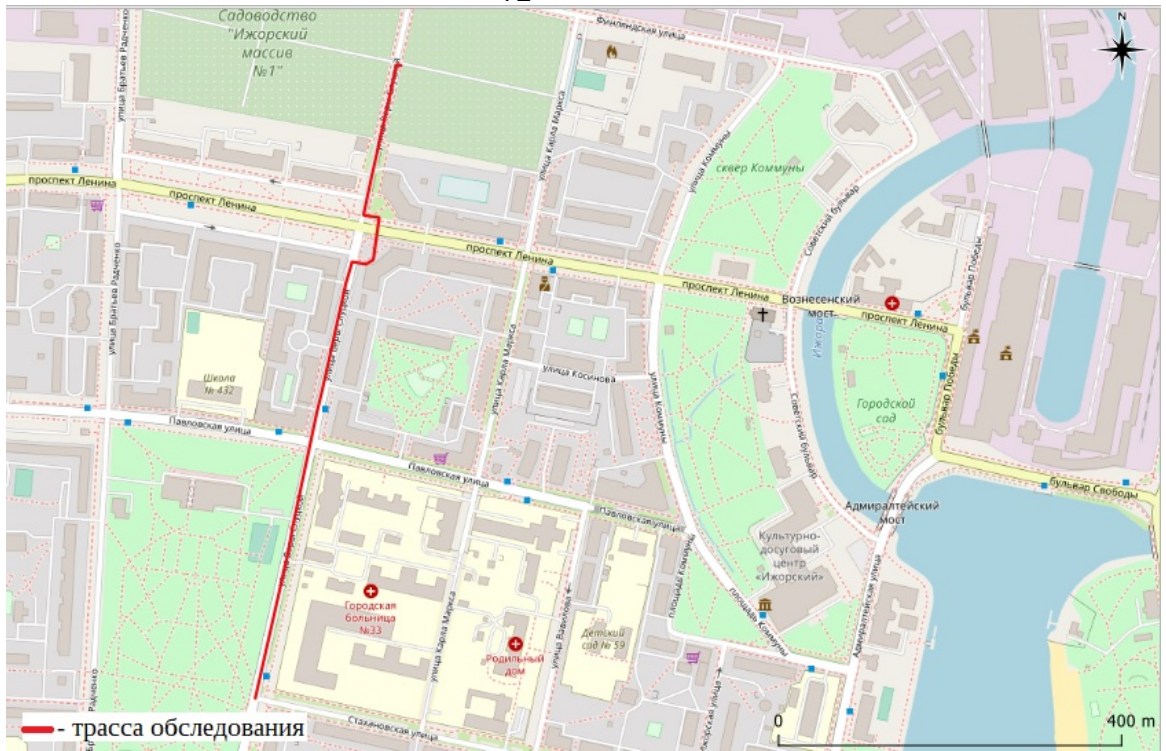
Ли	Изм.	№ докум.	Подп.	Дата
----	------	----------	-------	------

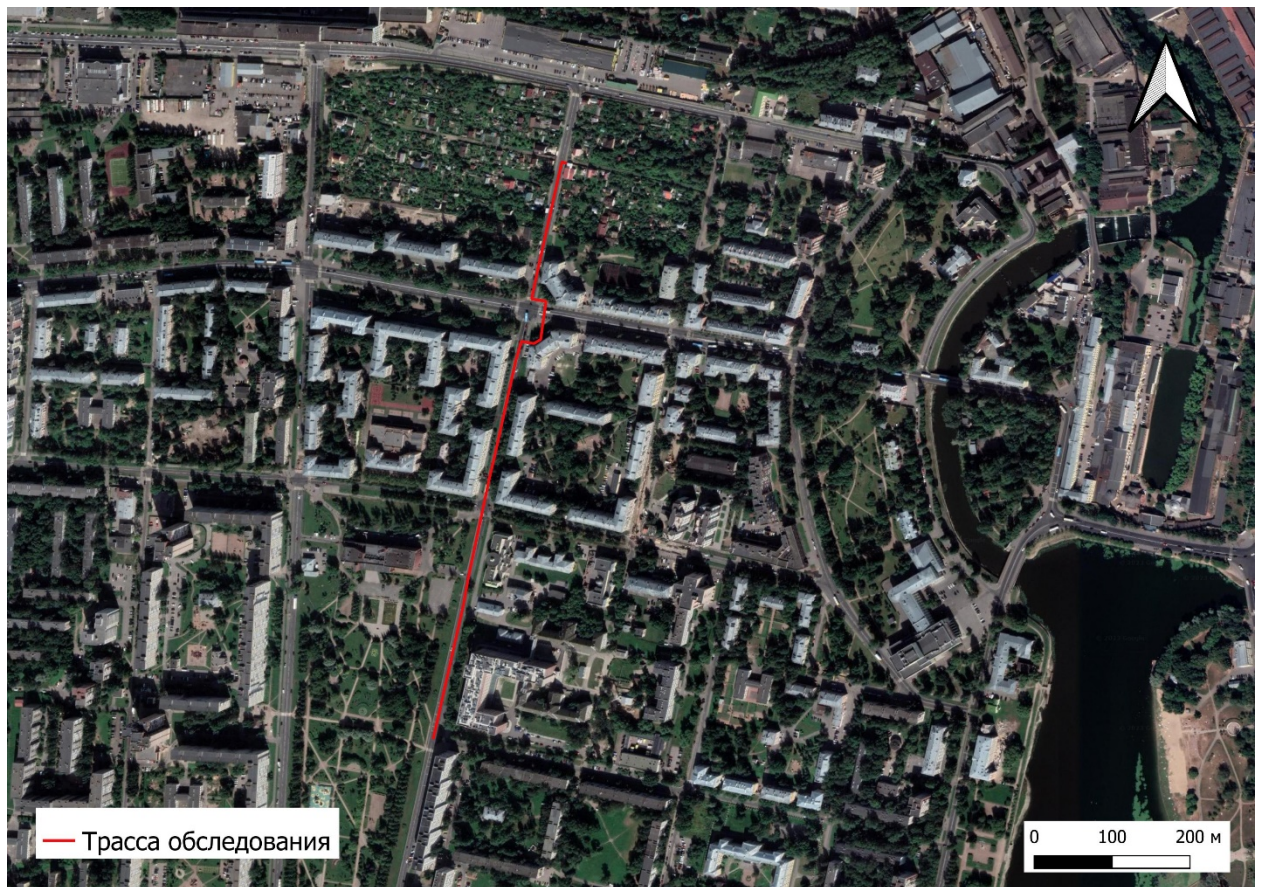

Рис.5. Месторасположение трассы обследования на фрагменте карты «Бывших губерний Иван-Города, Яма, Капорья и Нэтеборга», авторства Бергенгейма 1676 г.



Рис.6. Месторасположение трассы обследования на карте Ингерманландии Йохана Баптиста Хоманна 1734г.

Инва. № подл.	Подп. и дата
Инва. № дубл.	Взам. инв. №
Инва. № подл.	Подп. и дата
Инва. № подл.	Подп. и дата

Ли	Изм.	№ докум.	Подп.	Дата
----	------	----------	-------	------



Рис.7. Месторасположение трассы обследования на «Генеральном плане Ингерманландии, Санкт-Петербургского, Шлиссельбургского, Копорского и Ямбургского уездов с показанием крепостей, мыз и деревень» 1749 г.



Рис.8. Трасса обследования на карте Санкт-Петербургской губернии 1792 г. авторства Соколова.

Подп. и дата
Взам. инв. №
Инв. № дубл.
Подп. и дата
Инв. № подл.

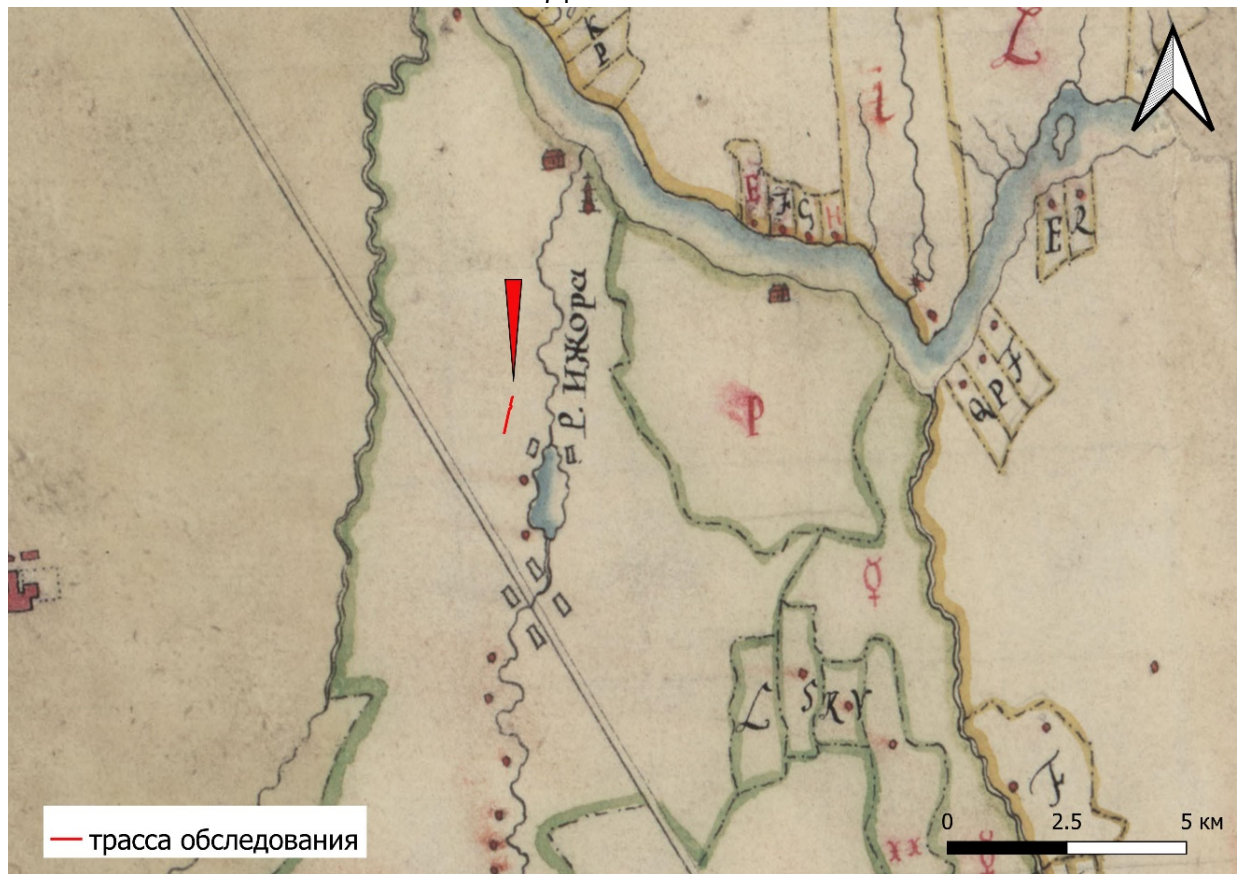
Ли	Изм.	№ докум.	Подп.	Дата
----	------	----------	-------	------

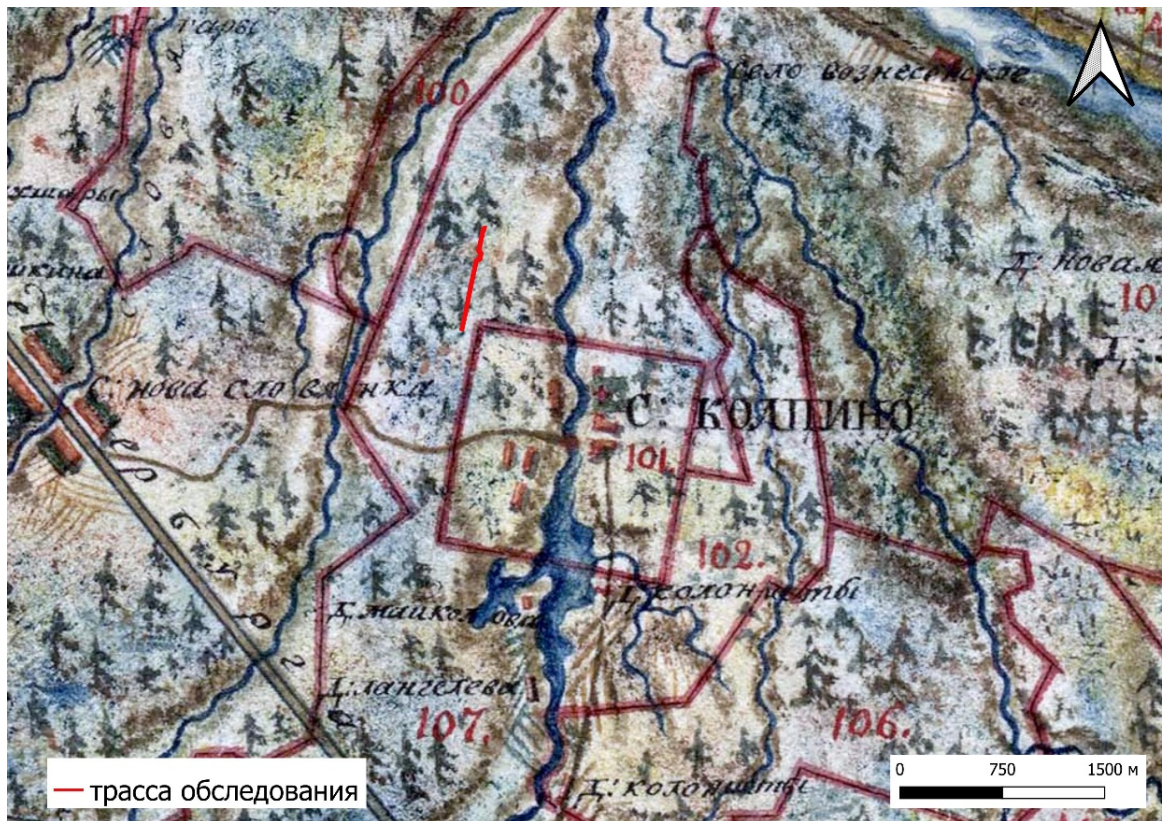

Рис.9. Трасса обследования на Топографической карте окрестности Санкт-Петербурга. 1817 г.



Рис.10. Трасса обследования на Семитопографической карте окрестностей Санкт-Петербурга 1843 г.

Ивл. № подл.	Подп. и дата
Ивл. № дубл.	Взам. ивл. №
Ивл. № подл.	Подп. и дата
Ивл. № подл.	Подп. и дата

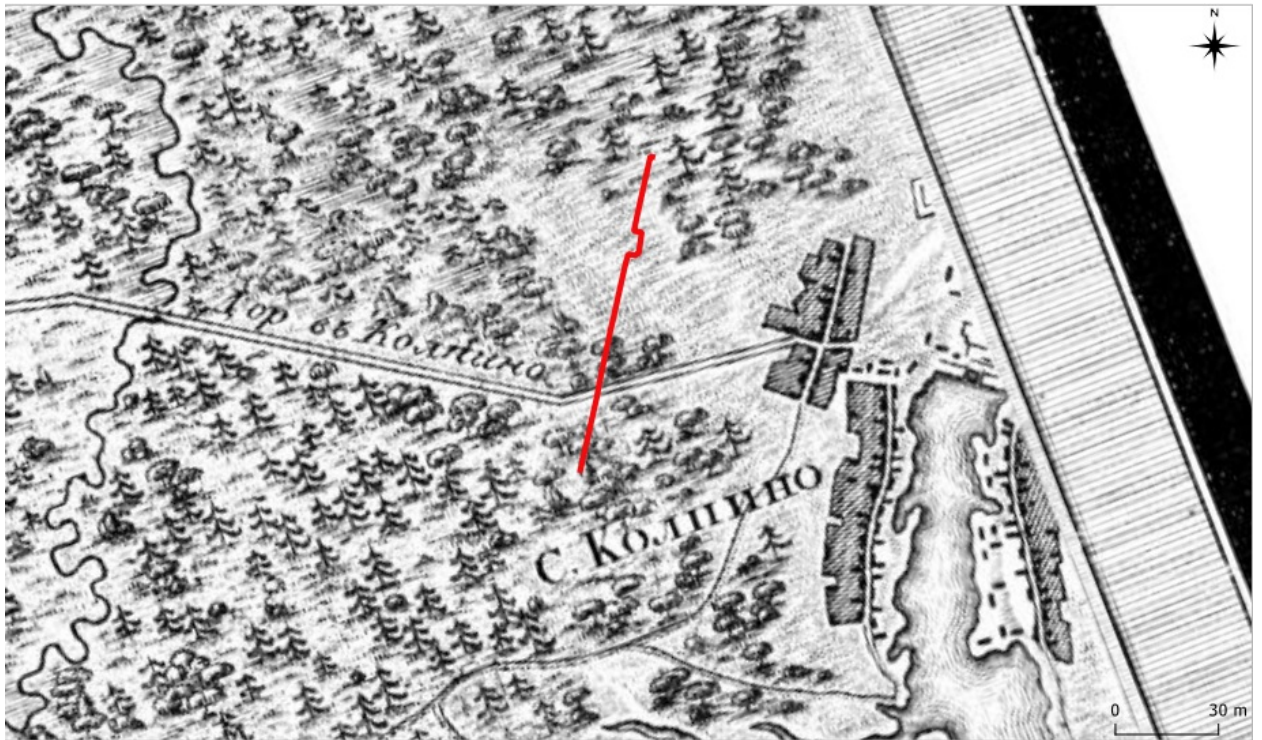
Ли	Изм.	№ докум.	Подп.	Дата
----	------	----------	-------	------

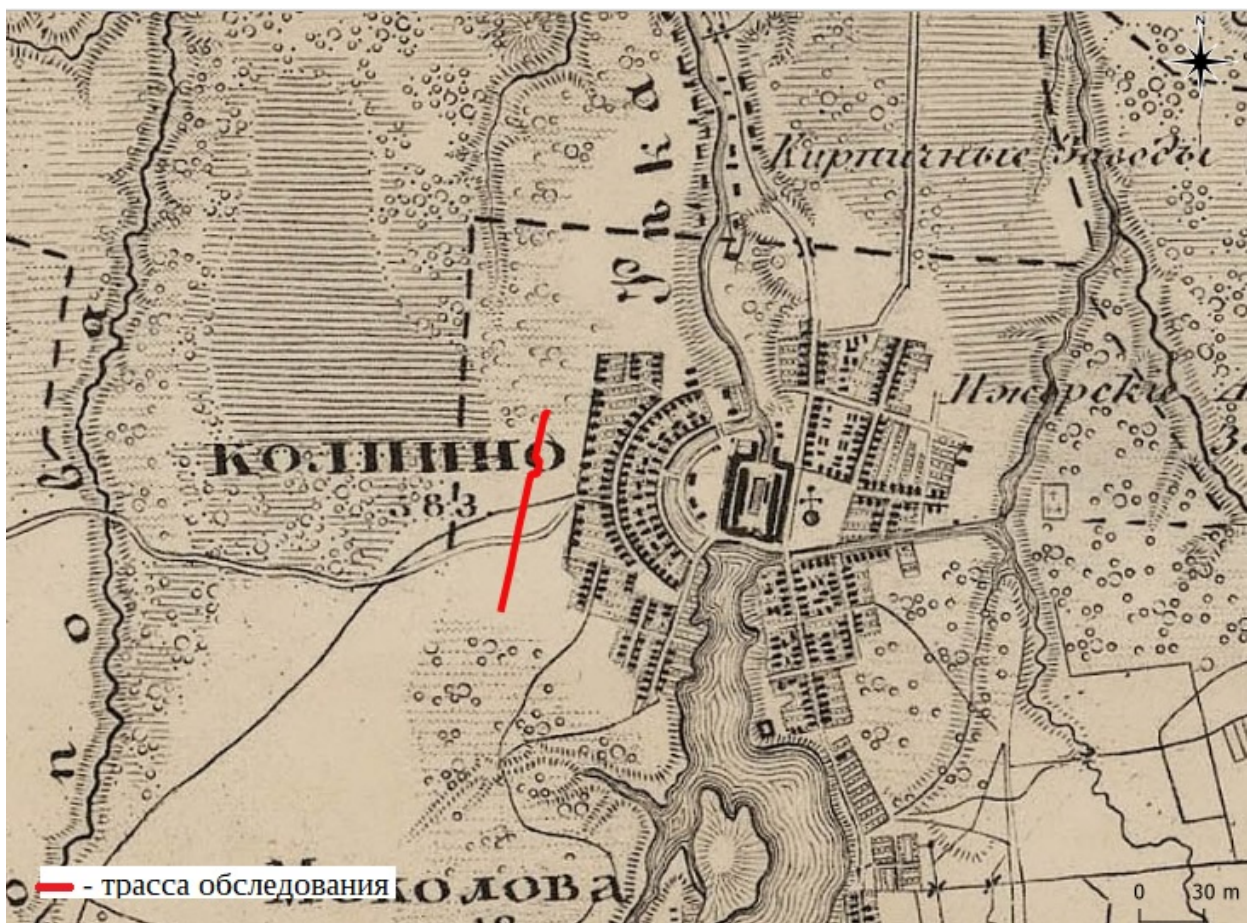

Рис.11. Трасса обследования на Подробной топографической карте окрестностей Санкт-Петербурга 1870-1890 гг.



Рис.12. Трасса обследования на Карте района маневров центра Санкт-Петербургской губернии 1913 г.

Подп. и дата
Взам. инв. №
Инв. № дубл.
Подп. и дата
Инв. № подл.

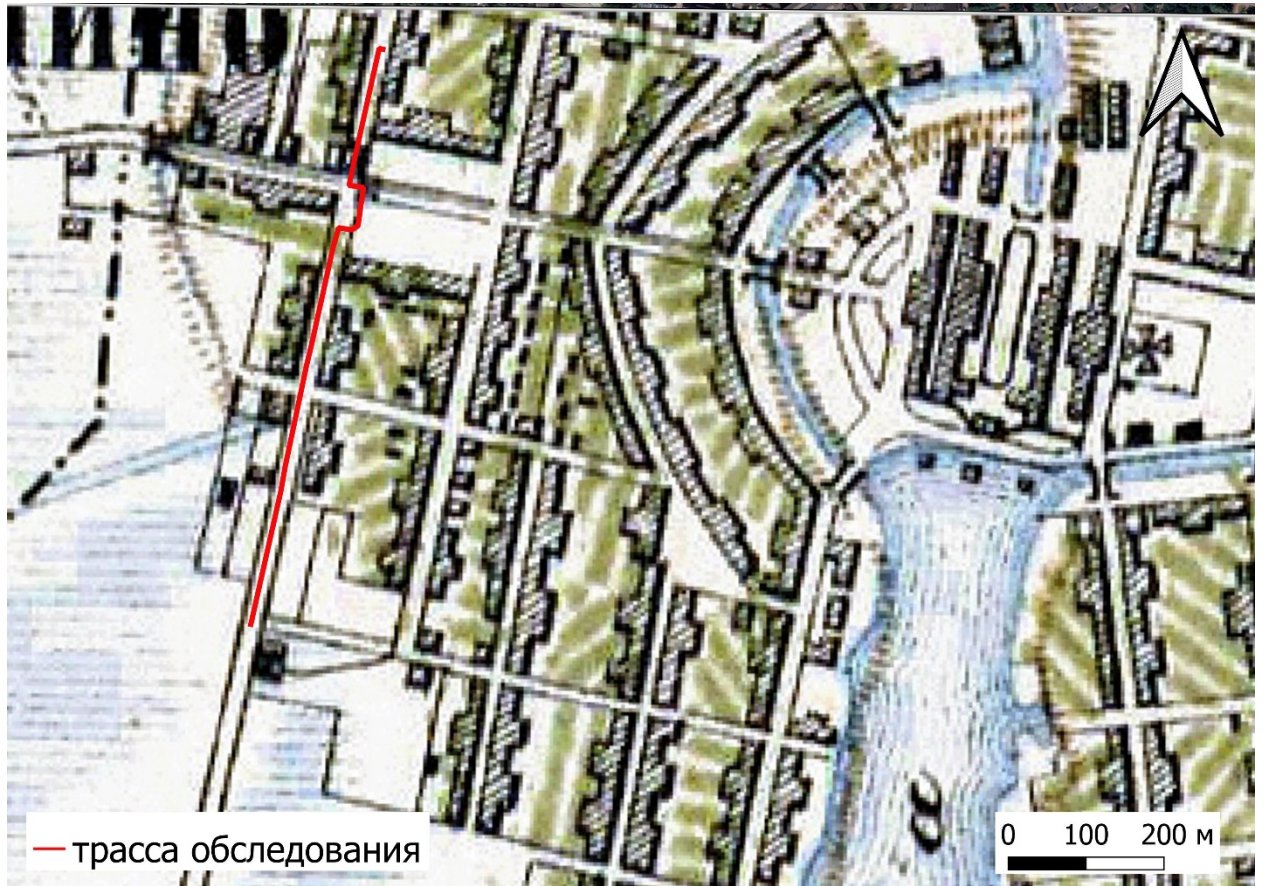
Ли	Изм.	№ докум.	Подп.	Дата
----	------	----------	-------	------



Рис.13. Трасса обследования на немецкой аэрофотосъемке 1942 г.

Инв. № подл.	Подп. и дата	Инв. № дубл.	Взам. инв. №	Подп. и дата

Ли	Изм.	№ докум.	Подп.	Дата

01-СПб-ДСб-2023-ТО

Лист

48



Рис. 14. «Газопровод среднего давления для подключения (технологического присоединения) объекта капитального строительства на земельном участке по адресу: Санкт-Петербург, город Колпино, садоводство Ижорский массив №1, участок 17». Схема топографического плана трассы обследования.

Инв. № подл.	Подп. и дата
Инв. № дубл.	Взам. инв. №
Подп. и дата	Подп. и дата
Инв. № подл.	Подп. и дата

Ли	Изм.	№ докум.	Подп.	Дата

01-СПб-ДС6-2023-ТО

Лист

49

Инв. № подл.	Инв. № дубл.	Взам. инв. №	Подп. и дата
Инв. № подл.	Подп. и дата		
Ли	Изм.	№ докум.	Подп.
			Дата



Рис. 15. «Газопровод среднего давления для подключения (технологического присоединения) объекта капитального строительства на земельном участке по адресу: Санкт-Петербург, город Колпино, садоводство Ижорский массив №1, участок 17». Топографический план трассы обследования. Лист 1.



Рис.16. «Газопровод среднего давления для подключения (технологического присоединения) объекта капитального строительства на земельном участке по адресу: Санкт-Петербург, город Колпино, садоводство Ижорский массив №1, участок 17». Топографический план трассы обследования с указанием местоположения археологического шурфа. Лист 2.

Инв. № подл.	Взам. инв. №	Подп. и дата
Инв. № подл.	Взам. инв. №	Подп. и дата
Инв. № подл.	Взам. инв. №	Подп. и дата

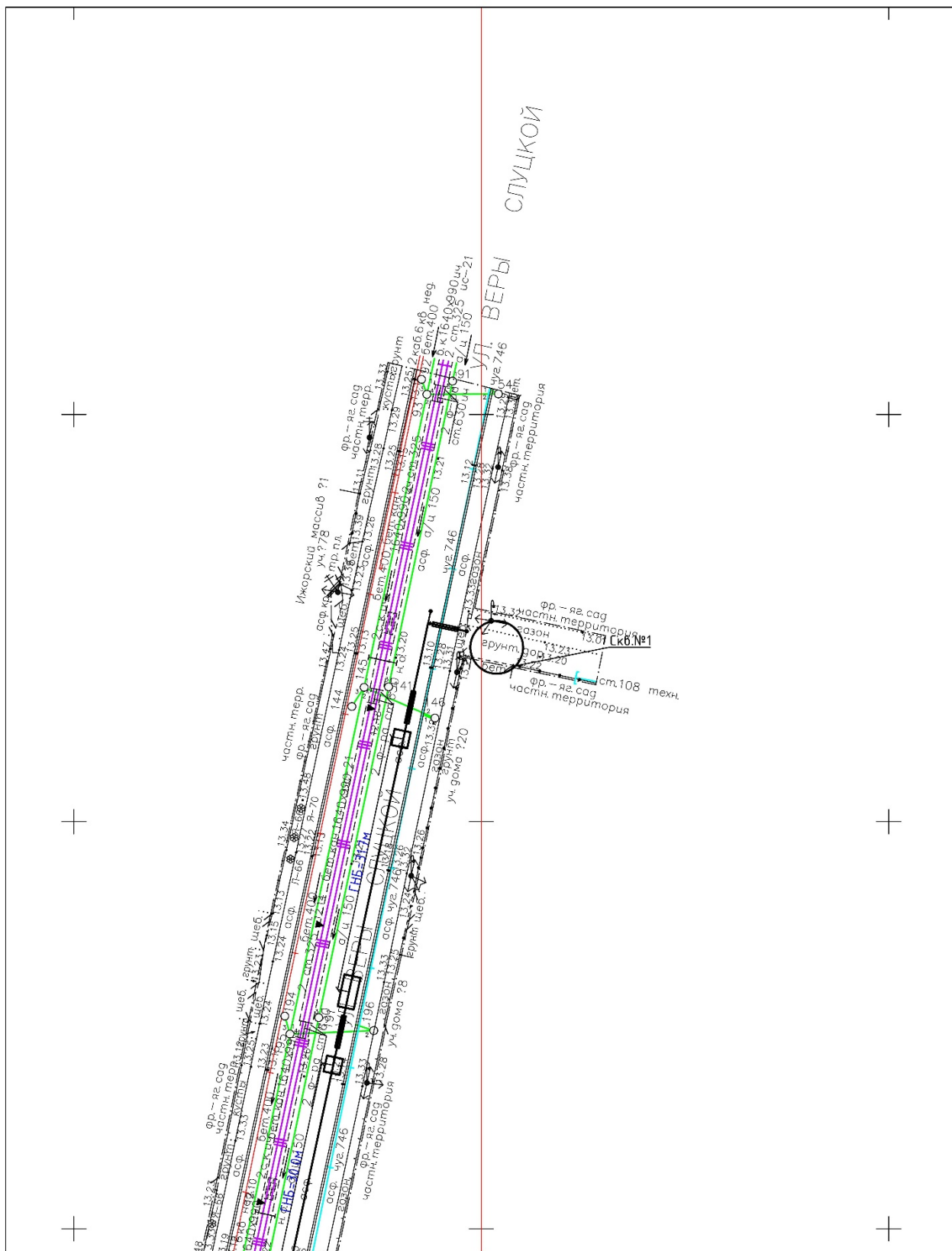

1933-09-08
1933-09-12

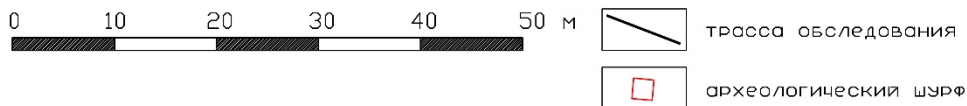
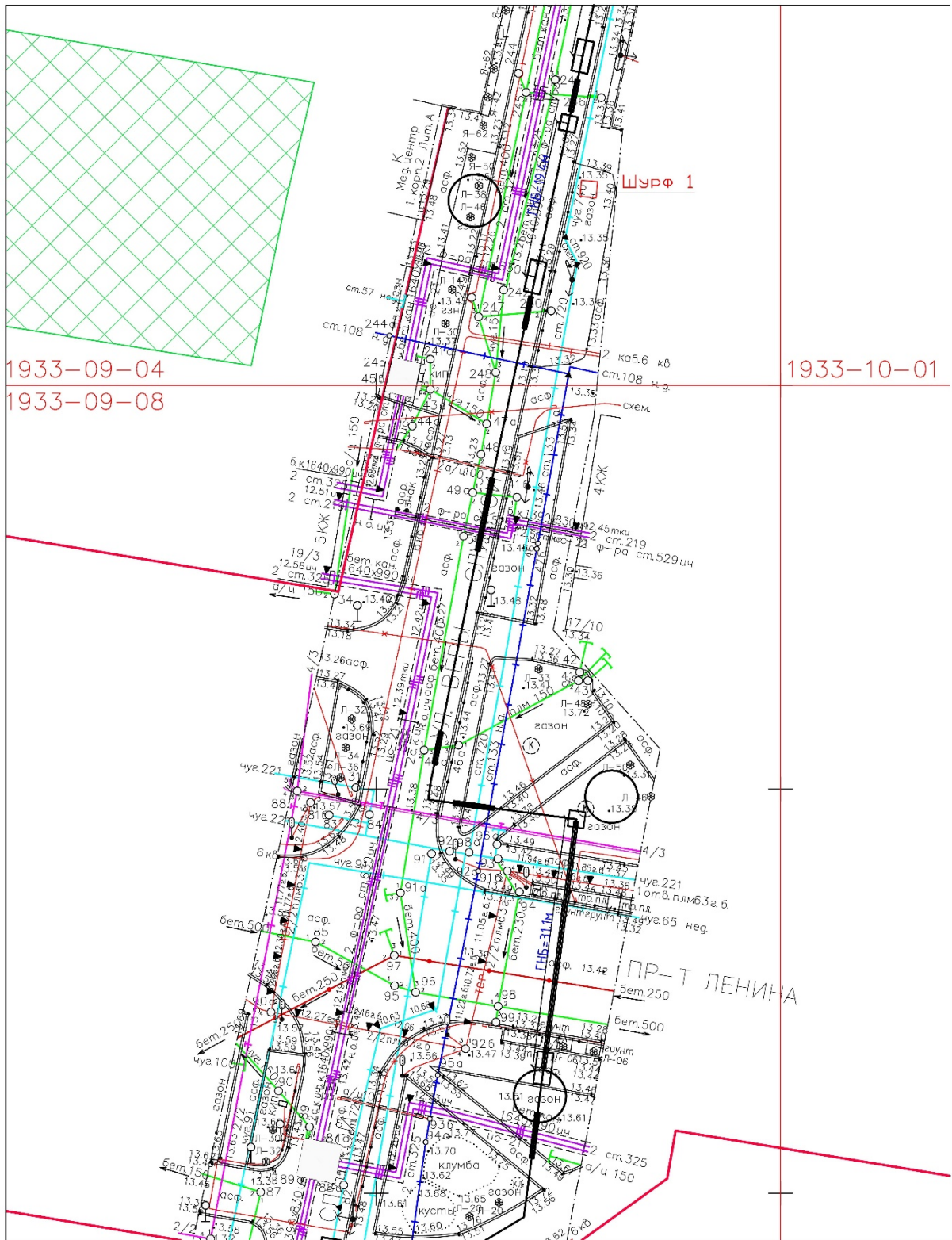
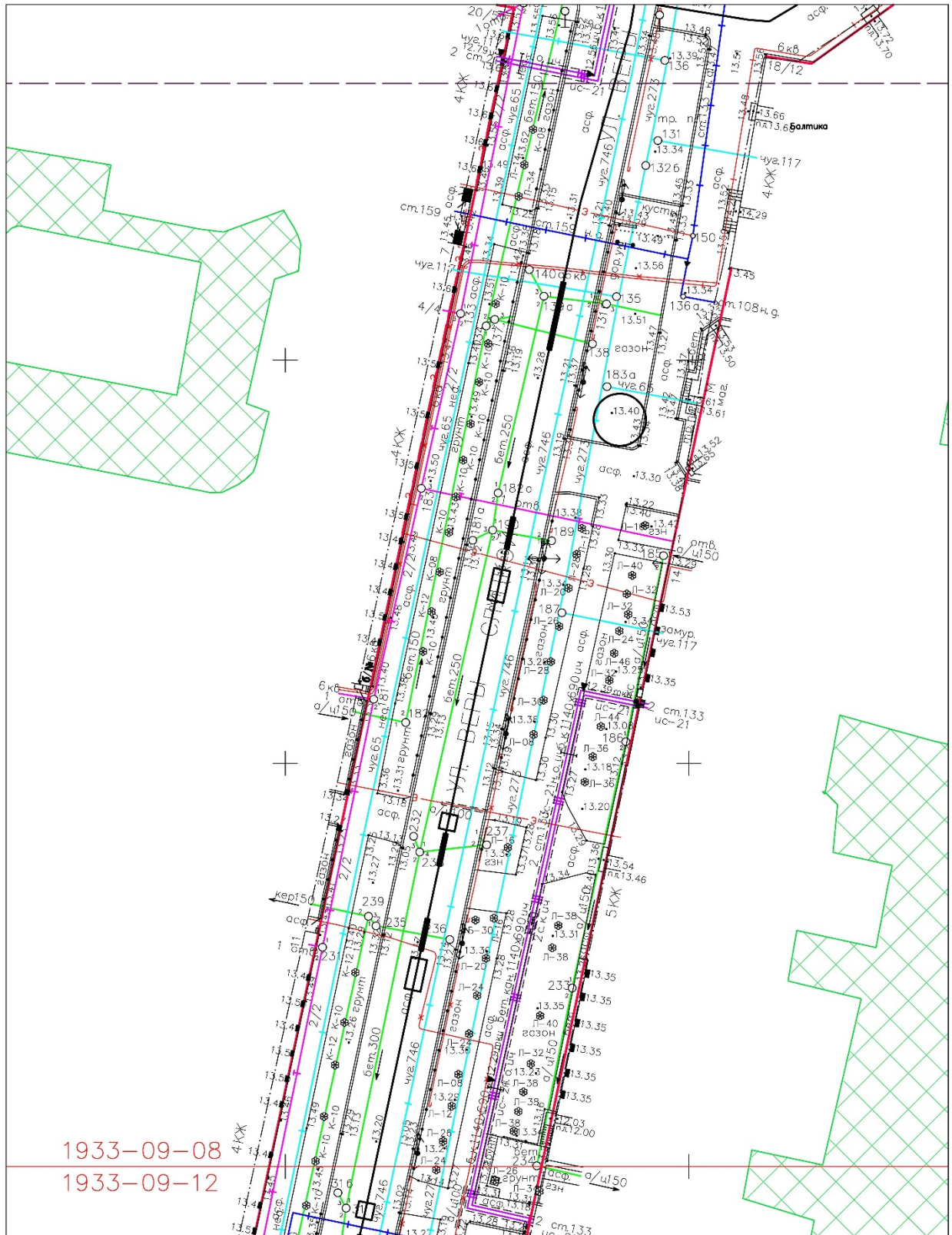

Рис.17. «Газопровод среднего давления для подключения (технологического присоединения) объекта капитального строительства на земельном участке по адресу: Санкт-Петербург, город Колпино, садоводство Ижорский массив №1, участок 17». Топографический план трассы обследования. Лист 3.

Инв. № подл.	Взам. инв. №	Подп. и дата
Инв. № подл.	Взам. инв. №	Подп. и дата
Инв. № подл.	Взам. инв. №	Подп. и дата

Ли	Изм.	№ докум.	Подп.	Дата

01-СП6-ДС6-2023-ТО

Лист
52



Рис.18. «Газопровод среднего давления для подключения (технологического присоединения) объекта капитального строительства на земельном участке по адресу: Санкт-Петербург, город Колпино, садоводство Ижорский массив №1, участок 17». Топографический план трассы обследования. Лист 4.

Инв. № подл.	Подп. и дата
Инв. № дубл.	Взам. инв. №
Инв. № подл.	Подп. и дата
Инв. № подл.	Подп. и дата

Ли	Изм.	№ докум.	Подп.	Дата

01-СПб-ДСб-2023-ТО

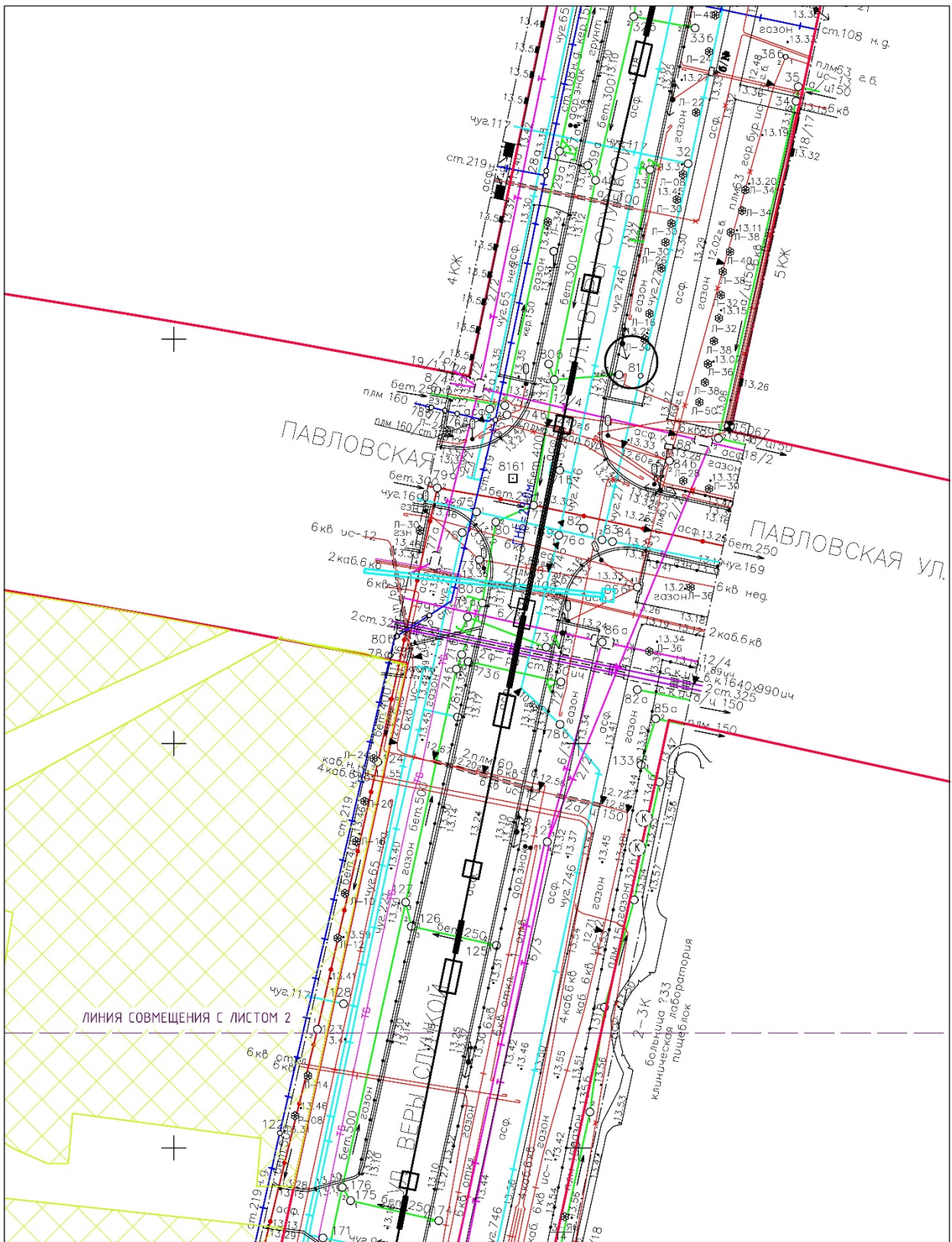
Лист
53

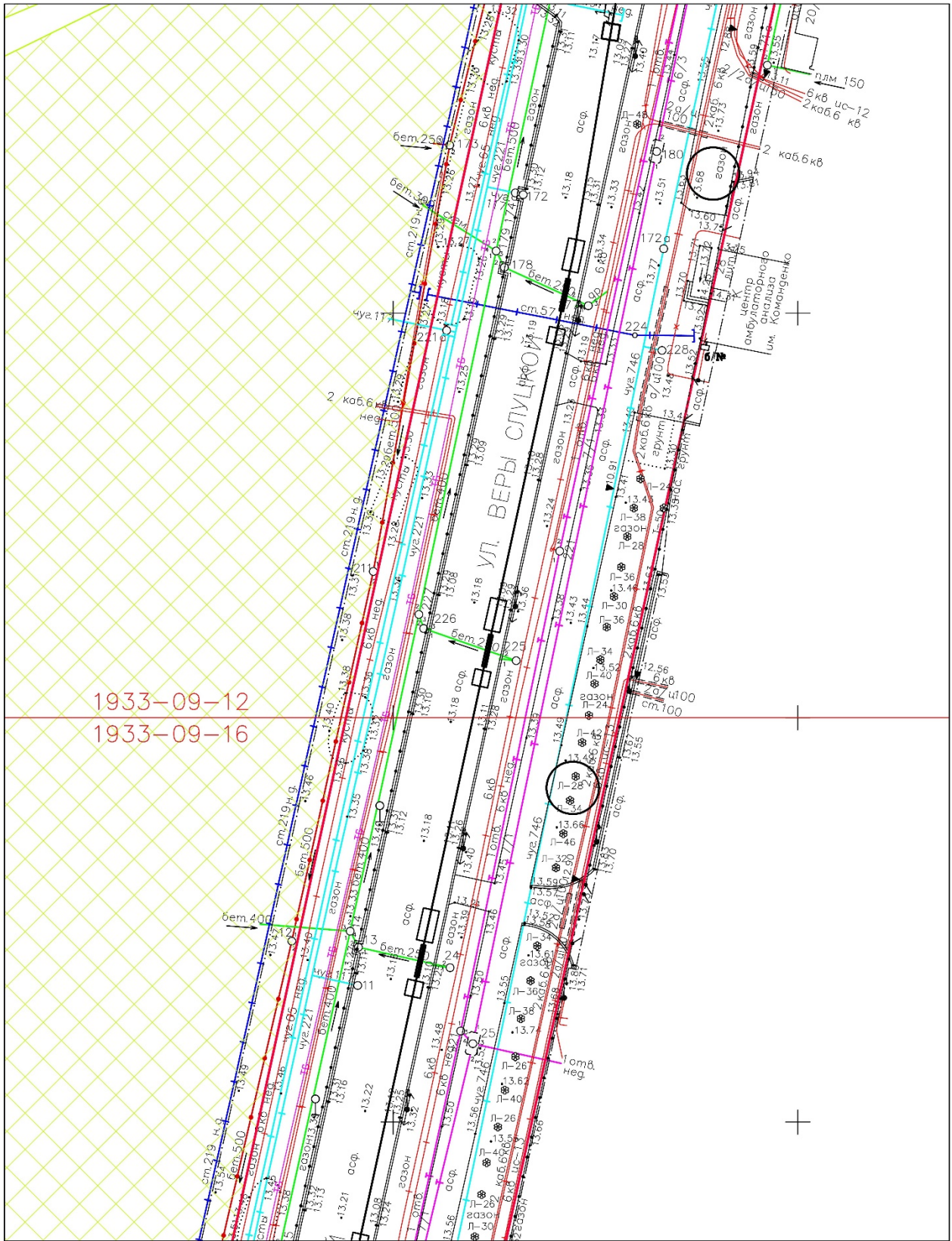

0 10 20 30 40 50 м  ТРАССА ОБСЛЕДОВАНИЯ

Рис.19. «Газопровод среднего давления для подключения (технологического присоединения) объекта капитального строительства на земельном участке по адресу: Санкт-Петербург, город Колпино, садоводство Ижорский массив №1, участок 17». Топографический план трассы обследования. Лист 5.

Инв. № подл.	Инв. № дубл.	Взам. инв. №	Подп. и дата
Инв. № подп.			
Ли	Изм.	№ докум.	Подп. Дата



Рис.20. «Газопровод среднего давления для подключения (технологического присоединения) объекта капитального строительства на земельном участке по адресу: Санкт-Петербург, город Колпино, садоводство Ижорский массив №1, участок 17». Топографический план трассы обследования. Лист 6.

Инв. № подл.	Подп. и дата
Инв. № дубл.	Взам. инв. №
Инв. № подл.	Подп. и дата
Инв. № подл.	Подп. и дата

Ли	Изм.	№ докум.	Подп.	Дата

01-СПб-ДС6-2023-ТО

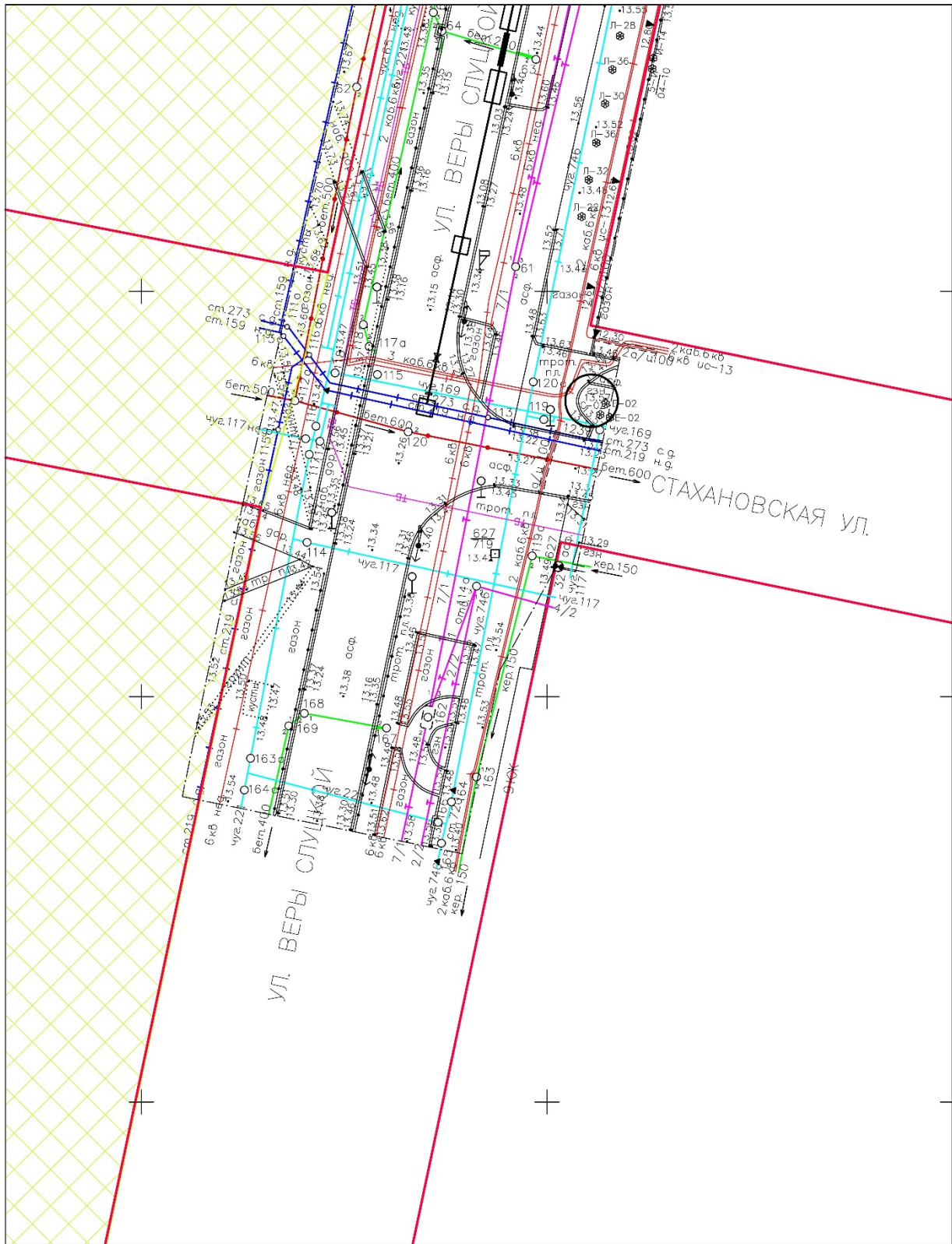

Рис.21. Газопровод среднего давления для подключения (технологического присоединения) объекта капитального строительства на земельном участке по адресу: Санкт-Петербург, город Колпино, садоводство Ижорский массив №1, участок 17. Расположение точек съемки на спутниковом снимке Google от 23.08.2022.



Рис.22. «Газопровод среднего давления для подключения (технологического присоединения) объекта капитального строительства на земельном участке по адресу: Санкт-Петербург, город Колпино, садоводство Ижорский массив №1, участок 17». Общий вид трассы. Точка съемки 1 Вид на север.

Подп. и дата
Взам. инв. №
Инв. № дубл.
Подп. и дата
Инв. № подл.

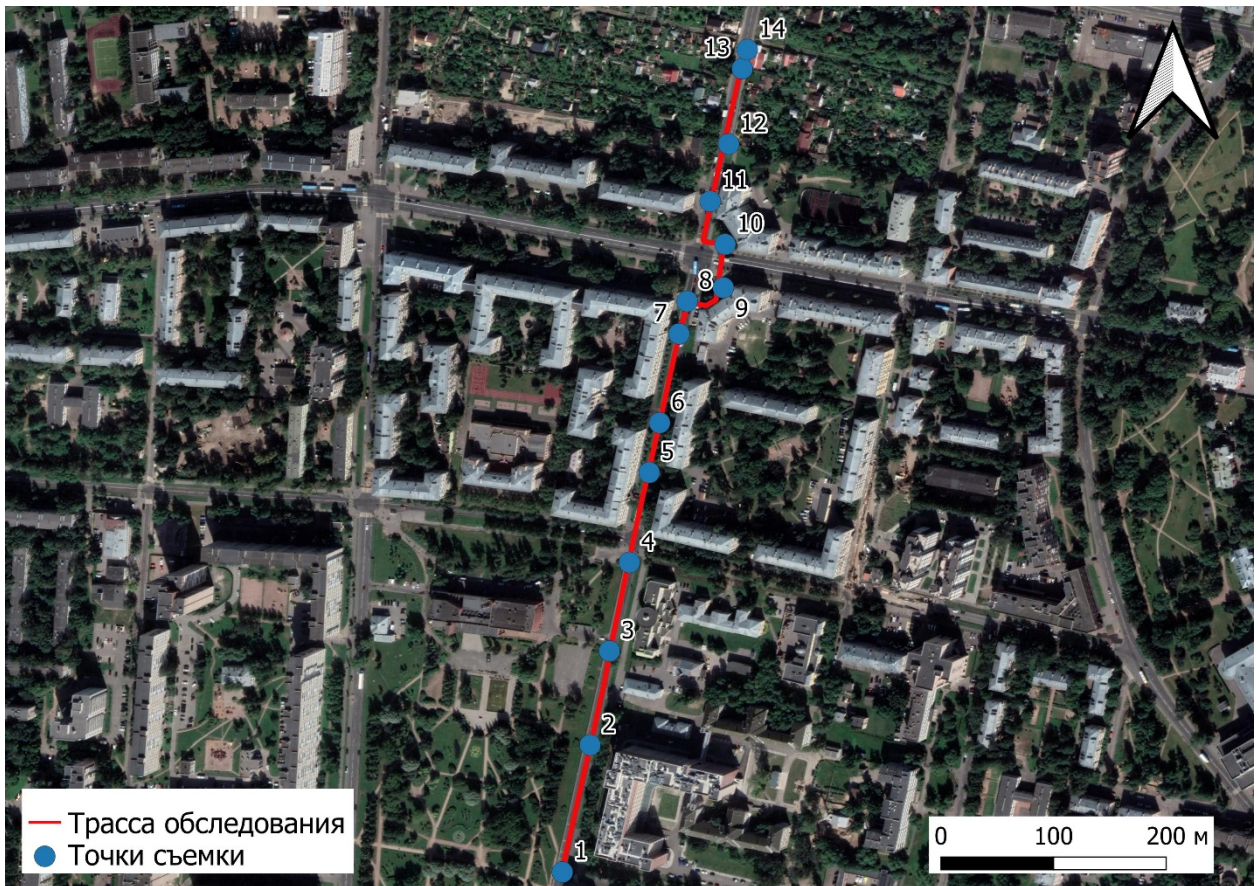
Ли	Изм.	№ докум.	Подп.	Дата
----	------	----------	-------	------



Рис.23. «Газопровод среднего давления для подключения (технологического присоединения) объекта капитального строительства на земельном участке по адресу: Санкт-Петербург, город Колпино, садоводство Ижорский массив №1, участок 17». Общий вид трассы. Точка съемки 2. Вид на север.



Рис.24. «Газопровод среднего давления для подключения (технологического присоединения) объекта капитального строительства на земельном участке по адресу: Санкт-Петербург, город Колпино, садоводство Ижорский массив №1, участок 17». Общий вид трассы. Точка съемки 3. Вид на север.

Подп. и дата
Взам. инв. №
Инв. № дубл.
Подп. и дата
Инв. № подл.

Ли	Изм.	№ докум.	Подп.	Дата
----	------	----------	-------	------

01-СПб-ДС6-2023-ТО

Лист

57



Рис.25. «Газопровод среднего давления для подключения (технологического присоединения) объекта капитального строительства на земельном участке по адресу: Санкт-Петербург, город Колпино, садоводство Ижорский массив №1, участок 17». Общий вид трассы. Точка съемки 4. Вид на север.



Рис. 26. «Газопровод среднего давления для подключения (технологического присоединения) объекта капитального строительства на земельном участке по адресу: Санкт-Петербург, город Колпино, садоводство Ижорский массив №1, участок 17». Общий вид трассы. Точка съемки 5. Вид на север.

Подп. и дата
Взам. инв. №
Инв. № дубл.
Подп. и дата
Инв. № подл.

Ли	Изм.	№ докум.	Подп.	Дата
----	------	----------	-------	------

01-СПб-ДС6-2023-ТО

Лист

58



Рис.27. «Газопровод среднего давления для подключения (технологического присоединения) объекта капитального строительства на земельном участке по адресу: Санкт-Петербург, город Колпино, садоводство Ижорский массив №1, участок 17». Общий вид трассы. Точка съёмки 6. Вид на север.



Рис.28. «Газопровод среднего давления для подключения (технологического присоединения) объекта капитального строительства на земельном участке по адресу: Санкт-Петербург, город Колпино, садоводство Ижорский массив №1, участок 17». Общий вид трассы. Точка съёмки 7. Вид на юго-восток.

Инва. № подп.	Подп. и дата
Инва. № дубл.	Взам. инв. №
Инва. № инв. №	Подп. и дата
Инва. № инв. №	Подп. и дата

Ли	Изм.	№ докум.	Подп.	Дата
----	------	----------	-------	------

01-СПб-ДС6-2023-ТО

Лист

59



Рис.29. «Газопровод среднего давления для подключения (технологического присоединения) объекта капитального строительства на земельном участке по адресу: Санкт-Петербург, город Колпино, садоводство Ижорский массив №1, участок 17». Общий вид трассы. Точка съемки 8. Вид на северо-восток.



Рис.30. «Газопровод среднего давления для подключения (технологического присоединения) объекта капитального строительства на земельном участке по адресу: Санкт-Петербург, город Колпино, садоводство Ижорский массив №1, участок 17». Общий вид трассы. Точка съемки 9. Вид на юго-запад.

Инва. № подл.	Подп. и дата
Инва. № дубл.	Взам. инв. №
Подп. и дата	Подп. и дата
Инва. № подл.	Инва. № дубл.

Ли	Изм.	№ докум.	Подп.	Дата
----	------	----------	-------	------

01-СПб-ДС6-2023-ТО

Лист

60



Рис.31. «Газопровод среднего давления для подключения (технологического присоединения) объекта капитального строительства на земельном участке по адресу: Санкт-Петербург, город Колпино, садоводство Ижорский массив №1, участок 17». Общий вид трассы. Точка съемки 9. Вид на север.



Рис.32. «Газопровод среднего давления для подключения (технологического присоединения) объекта капитального строительства на земельном участке по адресу: Санкт-Петербург, город Колпино, садоводство Ижорский массив №1, участок 17». Общий вид трассы. Точка съемки 10. Вид на северо-запад.

Инва. № подл.	Подп. и дата
Инва. № дубл.	Взам. инв. №
Подп. и дата	Подп. и дата

Ли	Изм.	№ докум.	Подп.	Дата
----	------	----------	-------	------

01-СПб-ДС6-2023-ТО

Лист

61



Рис.33. «Газопровод среднего давления для подключения (технологического присоединения) объекта капитального строительства на земельном участке по адресу: Санкт-Петербург, город Колпино, садоводство Ижорский массив №1, участок 17». Общий вид трассы. Точка съёмки 11. Вид на север.



Рис.34. «Газопровод среднего давления для подключения (технологического присоединения) объекта капитального строительства на земельном участке по адресу: Санкт-Петербург, город Колпино, садоводство Ижорский массив №1, участок 17». Общий вид трассы. Точка съёмки 12. Вид на юг.

Подп. и дата
Взам. инв. №
Инв. № дубл.
Подп. и дата
Инв. № подл.

Ли	Изм.	№ докум.	Подп.	Дата
----	------	----------	-------	------

01-СПб-ДС6-2023-ТО

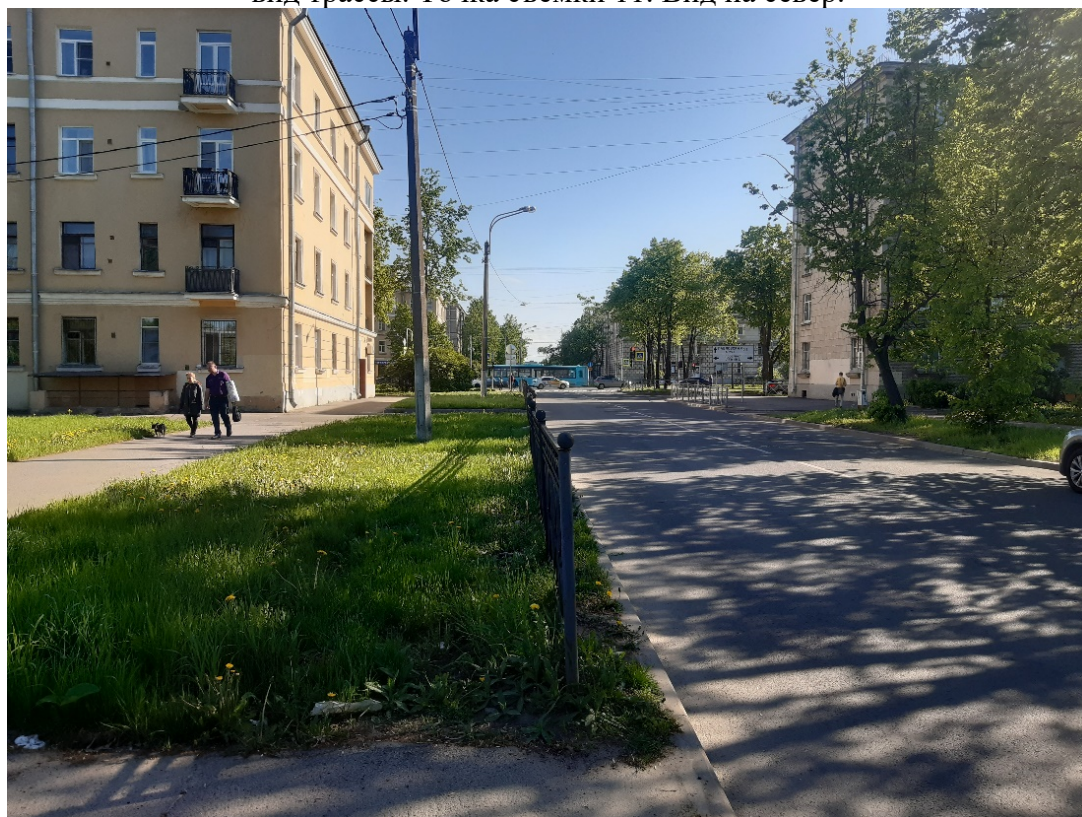
Лист

62



Рис. 35. «Газопровод среднего давления для подключения (технологического присоединения) объекта капитального строительства на земельном участке по адресу: Санкт-Петербург, город Колпино, садоводство Ижорский массив №1, участок 17». Общий вид трассы. Точка съёмки 12. Вид на север.



Рис.36. «Газопровод среднего давления для подключения (технологического присоединения) объекта капитального строительства на земельном участке по адресу: Санкт-Петербург, город Колпино, садоводство Ижорский массив №1, участок 17». Общий вид трассы. Точка съёмки 13. Вид на юг.

Инва. № подл.	Подп. и дата
Инва. № дубл.	Взам. инв. №
Инва. № инв. №	Подп. и дата
Инва. № инв. №	Подп. и дата

Ли	Изм.	№ докум.	Подп.	Дата

01-СПб-ДС6-2023-ТО

Лист

63



Рис.37. «Газопровод среднего давления для подключения (технологического присоединения) объекта капитального строительства на земельном участке по адресу: Санкт-Петербург, город Колпино, садоводство Ижорский массив №1, участок 17». Общий вид трассы. Точка съёмки 13. Вид на север.



Рис.38. «Газопровод среднего давления для подключения (технологического присоединения) объекта капитального строительства на земельном участке по адресу: Санкт-Петербург, город Колпино, садоводство Ижорский массив №1, участок 17». Общий вид трассы. Точка съёмки 14. Вид на северо-восток.

Инва. № подл.	Подп. и дата
Инва. № дубл.	Взам. инв. №
Подп. и дата	Подп. и дата

Ли	Изм.	№ докум.	Подп.	Дата
----	------	----------	-------	------

01-СПб-ДС6-2023-ТО

Лист

64



Рис.39. «Газопровод среднего давления для подключения (технологического присоединения) объекта капитального строительства на земельном участке по адресу: Санкт-Петербург, город Колпино, садоводство Ижорский массив №1, участок 17». Шурф 1. Общий вид до начала работ. Вид на запад.



Рис. 40. «Газопровод среднего давления для подключения (технологического присоединения) объекта капитального строительства на земельном участке по адресу: Санкт-Петербург, город Колпино, садоводство Ижорский массив №1, участок 17. Шурф 1. Фотофиксация дневной поверхности до начала работ. Вид на запад.

Инва. № подл.	Подп. и дата
Инва. № дубл.	Взам. инв. №
Инва. № инв. №	Подп. и дата
Инва. № подл.	Инва. № инв. №

Ли	Изм.	№ докум.	Подп.	Дата
----	------	----------	-------	------

01-СПб-ДС6-2023-ТО

Лист

65



Рис.41. «Газопровод среднего давления для подключения (технологического присоединения) объекта капитального строительства на земельном участке по адресу: Санкт-Петербург, город Колпино, садоводство Ижорский массив №1, участок 17». Шурф 1. Чертежи. План дневной поверхности до начала работ.



Рис. 42. «Газопровод среднего давления для подключения (технологического присоединения) объекта капитального строительства на земельном участке по адресу: Санкт-Петербург, город Колпино, садоводство Ижорский массив №1, участок 17». Шурф 1. Фотофиксация по светло-серой супеси с ожелезнением (материку). Уровень останковки работ. Вид на север.

Подп. и дата
Взам. инв. №
Инв. № дубл.
Подп. и дата
Инв. № подл.

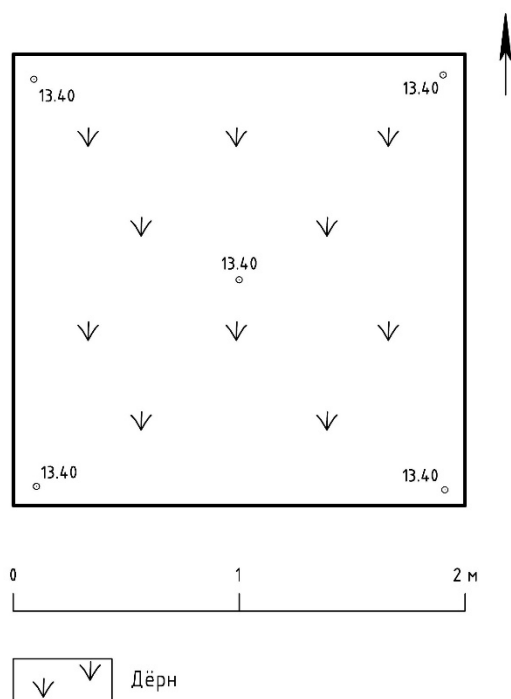
Ли	Изм.	№ докум.	Подп.	Дата
----	------	----------	-------	------

01-СПб-ДС6-2023-ТО

Лист

66



Рис.43. «Газопровод среднего давления для подключения (технологического присоединения) объекта капитального строительства на земельном участке по адресу: Санкт-Петербург, город Колпино, садоводство Ижорский массив №1, участок 17». Шурф 1. Фотофиксация по светло-серой супеси с ожелезнением (материку). Уровень остановки работ. Вид на запад.

Инва. № подп.	Подп. и дата	Инва. № дубл.	Взам. инв. №	Подп. и дата

Ли	Изм.	№ докум.	Подп.	Дата

01-СПб-ДС6-2023-ТО

Лист

67

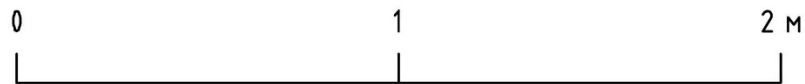
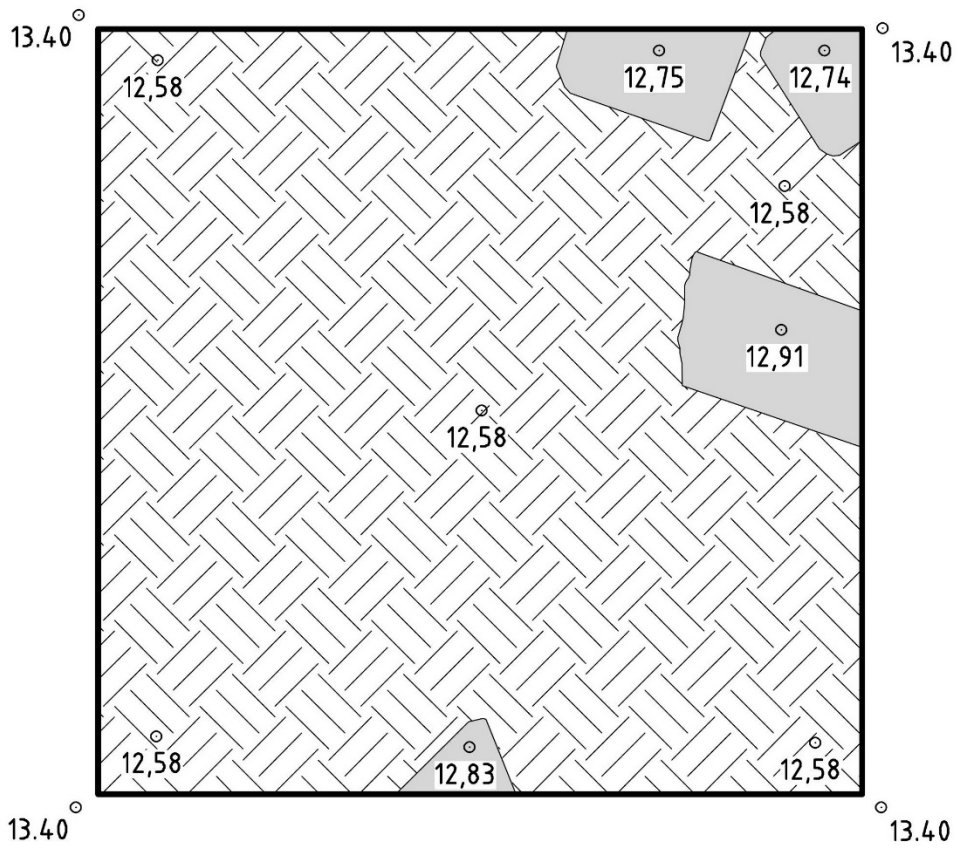



-  бетонные блоки
-  светло-серая супесь с ожелезнением (материк)

Рис.44. «Газопровод среднего давления для подключения (технологического присоединения) объекта капитального строительства на земельном участке по адресу: Санкт-Петербург, город Колпино, садоводство Ижорский массив №1, участок 17». Шурф 1. Чертежи. План по светло-серой супеси с ожелезнением (материку).

Подп. и дата
Взам. инв. №
Инв. № дубл.
Подп. и дата
Инв. № подл.

Ли	Изм.	№ докум.	Подп.	Дата

01-СПб-ДС6-2023-ТО



Рис.45. «Газопровод среднего давления для подключения (технологического присоединения) объекта капитального строительства на земельном участке по адресу: Санкт-Петербург, город Колпино, садоводство Ижорский массив №1, участок 17». Шурф 1. Фотофиксация стратиграфии северной стенки.



Рис.46. «Газопровод среднего давления для подключения (технологического присоединения) объекта капитального строительства на земельном участке по адресу: Санкт-Петербург, город Колпино, садоводство Ижорский массив №1, участок 17». Шурф 1. Фотофиксация стратиграфии западной стенки.

Инва. № подл.	Подп. и дата
Инва. № дубл.	Взам. инв. №
Инва. № подл.	Подп. и дата
Инва. № подл.	Подп. и дата

Ли	Изм.	№ докум.	Подп.	Дата
----	------	----------	-------	------

01-СПб-ДС6-2023-ТО

Лист

69



Рис.47. «Газопровод среднего давления для подключения (технологического присоединения) объекта капитального строительства на земельном участке по адресу: Санкт-Петербург, город Колпино, садоводство Ижорский массив №1, участок 17». Шурф 1. Фотофиксация стратиграфии южной стенки.



Рис.48. «Газопровод среднего давления для подключения (технологического присоединения) объекта капитального строительства на земельном участке по адресу: Санкт-Петербург, город Колпино, садоводство Ижорский массив №1, участок 17». Шурф 1. Фотофиксация стратиграфии восточной стенки.

Инва. № подл.	Подп. и дата
Инва. № дубл.	Взам. инв. №
Инва. № подл.	Подп. и дата
Инва. № подл.	Подп. и дата

Ли	Изм.	№ докум.	Подп.	Дата
----	------	----------	-------	------

01-СПб-ДС6-2023-ТО

Лист

70



Рис.49. «Газопровод среднего давления для подключения (технологического присоединения) объекта капитального строительства на земельном участке по адресу: Санкт-Петербург, город Колпино, садоводство Ижорский массив №1, участок 17». Шурф 1. Чертежи. Стратиграфические разрезы стенок.

Подп. и дата
Взам. инв. №
Инв. № дубл.
Подп. и дата
Инв. № подл.

Ли	Изм.	№ докум.	Подп.	Дата
----	------	----------	-------	------

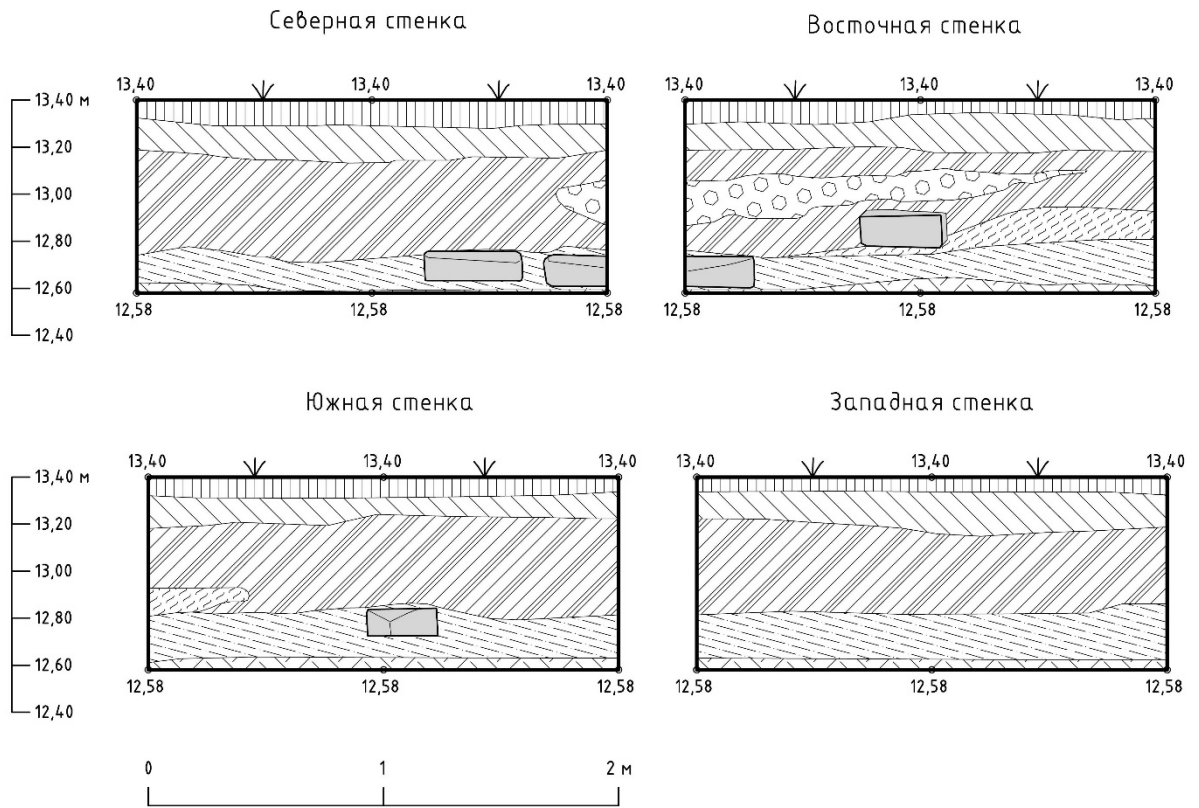

Рис.50. «Газопровод среднего давления для подключения (технологического присоединения) объекта капитального строительства на земельном участке по адресу: Санкт-Петербург, город Колпино, садоводство Ижорский массив №1, участок 17». Шурф 1. Фотофиксация по светло-серой супеси с ожелезнением (материку). Уровень остановки работ. Общий вид на запад.



Рис.51. «Газопровод среднего давления для подключения (технологического присоединения) объекта капитального строительства на земельном участке по адресу: Санкт-Петербург, город Колпино, садоводство Ижорский массив №1, участок 17». Шурф 1. Фотофиксация после рекультивации. Вид на запад

Инва. № подп	Подп. и дата
Инва. № дубл.	Взам. инв. №
Подп. и дата	Подп. и дата
Инва. № подп	Инва. № дубл.
Инва. № дубл.	Взам. инв. №
Подп. и дата	Подп. и дата

Ли	Изм.	№ докум.	Подп.	Дата

01-СПб-ДС6-2023-ТО

Лист

72

Приложение В. Копия письма Комитета по государственному использованию и охране памятников истории и культуры



ПРАВИТЕЛЬСТВО САНКТ-ПЕТЕРБУРГА

КОМИТЕТ ПО ГОСУДАРСТВЕННОМУ
КОНТРОЛЮ, ИСПОЛЬЗОВАНИЮ
И ОХРАНЕ ПАМЯТНИКОВ
ИСТОРИИ И КУЛЬТУРЫ
(КГИОП)

пл. Ломоносова, д.1, Санкт-Петербург, 191023
Тел. (812) 315-43-03, (812) 571-64-31, факс (812) 710-42-45
E-mail: kgiop@gov.spb.ru
<https://www.gov.spb.ru>, <http://kgiop.ru/>

ООО «ПетербургГаз»

pro@pgaz.spb.ru

№01-43-21564/22-0-1 от 31.08.2022

№ 01-43-21564/22-0-0 от 17.08.2022

На № 908719 от 16.08.2022

В ответ на Ваше обращение КГИОП сообщает, что земельный участок по объекту: **«Газопровод среднего давления для подключения (технологического присоединения) объекта капитального строительства на земельном участке по адресу: Санкт-Петербург, город Колпино, садоводство Ижорский массив №1, участок 17»** (согласно приложенной к запросу схеме) расположен в границах:

– единой зоны регулирования застройки и хозяйственной деятельности (участок ЗРЗ(37)05) объектов культурного наследия.

Закон Санкт-Петербурга от 19.01.2009 № 820-7 (в редакции, вступившей в силу 01.08.2021) "О границах объединенных зон охраны объектов культурного наследия, расположенных на территории Санкт-Петербурга, режимах использования земель и требованиях к градостроительным регламентам в границах указанных зон".

В пределах границ вышеуказанного земельного участка отсутствуют объекты (выявленные объекты) культурного наследия; объекты культурного наследия, включенные в Единый государственный реестр объектов культурного наследия (памятников истории и культуры) народов Российской Федерации, а также защитная зона объектов культурного наследия.

К границам участка непосредственно не примыкают объекты (выявленные объекты) культурного наследия.

16.06.2021 г. опубликован приказ Министерства культуры Российской Федерации (далее – Минкультуры России) от 30.10.2020 №1295 «Об утверждении предмета охраны, границ территории и требований к градостроительным регламентам в границах территории исторического поселения федерального значения город Санкт-Петербург» (далее – историческое поселение).

Земельный участок расположен вне границ территории исторического поселения, утвержденного вышеуказанным приказом Минкультуры России.

КГИОП не располагает сведениями о наличии либо отсутствии объектов, обладающих признаками объектов культурного наследия, на рассматриваемом земельном участке. В связи с этим, а также в соответствии с требованиями ст.

30 Федерального закона № 73-ФЗ от 25.06.2002 г. «Об объектах культурного наследия (памятниках истории и культуры) народов Российской Федерации», требуется проведение государственной историко-культурной экспертизы земельного участка. Согласно требованиям п. 11.3 постановления Правительства Российской Федерации от 15.07.2009 № 569 «Об утверждении Положения о государственной историко-культурной экспертизе» государственная историко-культурная экспертиза земельного участка проводится путем археологической разведки.

Данное письмо носит информативный характер и не является разрешением на производство работ.

**Начальник Управления
государственного реестра
объектов культурного наследия**

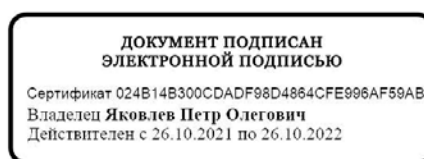

П.О. Яковлев

Дьяконов Н.П.
(812)417-43-33
Долгушина М.И.
(812)417-43-46

Приложение 4

**Схема расположения земельного участка на кадастровой карте
территории**

Схема земельного участка по объекту: «Газопровод среднего давления для подключения (технологического присоединения) объекта капитального строительства на земельном участке по адресу: Санкт-Петербург, город Колпино, садоводство Ижорский массив №1, участок 17» на публичной кадастровой карте РФ



N	Y	X
1	128835.1708	73136.1009
2	128872.3748	73307.65661
3	128877.455	73338.0466
4	128903.9769	73468.86387
5	128909.7159	73493.54273
6	128936.5799	73619.59273
7	128942.7613	73641.2542
8	128943.3	73644.54144
9	128950.7384	73643.32247
10	128957.3768	73642.23459
11	128959.9543	73642.0194
12	128968.251	73647.02308
13	128969.9227	73659.65513
14	128970.7317	73665.76885
15	128974.7778	73696.29227
16	128956.4382	73698.72089
17	128956.6989	73700.68992
18	128964.8153	73740.7186
19	128964.8153	73740.7186
20	128964.8153	73740.7186
21	128992.4321	73869.47763
22	128993.4782	73874.37787
23	128996.8571	73873.65052
24	128998.2085	73873.3667

Приложение 5

**Копия письма ООО «ЦИИВС» № 78-10-4423 от 05.06.2023 г. с
обоснованием отсутствия градостроительного плана
земельного участка**



ЦЕНТР
ИНЖЕНЕРНЫХ
ИЗЫСКАНИЙ
В СТРОИТЕЛЬСТВЕ

ООО «ЦИИВС»

Тел: (812)2926878
Тел: (499)3713778
email: info@ciivs.ru

ИНН 7802284381
КПП 780401001
ОГРН 1157847099189
БИК 044525999
Лицензия МК РФ №05055
194044, Санкт-Петербург, ул. Чугунная,
д. 14, лит. 3, пом. 33-Н, ком. 427, п.м.3

Заместителю директора
ФГБУН «Институт истории
материальной культуры»
Российской академии наук

Н.Ф. Соловьевой

Исходящий: №78-10-4423 от 05.06.2023 г.

Уважаемая Наталья Федоровна!

В целях проведения научно-исследовательского археологического обследования территории объекта «Газопровод среднего давления к границам садоводства "Ижорский массив №1" для подключения (технологического присоединения) объекта капитального строительства на земельном участке по адресу: Санкт-Петербург, город Колпино, садоводство "Ижорский массив №1", участок 17», сообщаем следующее:

1. Объект «Газопровод среднего давления к границам садоводства "Ижорский массив №1" для подключения (технологического присоединения) объекта капитального строительства на земельном участке по адресу: Санкт-Петербург, город Колпино, садоводство "Ижорский массив №1", участок 17» является линейным объектом (п. 10.1 ст. 1 «Градостроительный кодекс Российской Федерации» от 29.12.2004 №190-ФЗ);
2. В соответствии с ч. 5, п. 3 ст. 41 Градостроительного кодекса Российской Федерации для линейных объектов подготовка документации по планировке территории в целях размещения объекта капитального строительства является обязательной (за исключением случая, если размещение линейного объекта планируется осуществлять на землях или земельных участках, находящихся в государственной или муниципальной собственности, и для размещения такого линейного объекта не требуются предоставление земельных участков, находящихся в государственной или муниципальной собственности, и установление сервитутов). В соответствии с п. 4 ст. 41 Градостроительного кодекса Российской Федерации видами документации по планировке территории являются проект планировки территории и проект межевания территории, градостроительный план земельного участка не является документацией по планировке территории и не разрабатывается.

Генеральный директор

Макеев С. А.

Исполнитель:
Пастух Вероника
(812) 950 74 64

Приложение 6

**Копия письма ООО «ЦИИВС» № 78-10-4745 от 05.06.2023 г. с
обоснованием отсутствия Выписок из Единого
государственного реестра недвижимости об объекте
недвижимости**



ООО «ЦИИВС»

Тел: (812)2926878
Тел: (499)3713778
email: info@ciivs.ru

ИНН 7802284381
КПП 780401001
ОГРН 1157847099189
БИК 044525999
Лицензия МК РФ №05055
194044, Санкт-Петербург, ул. Чугунная,
д. 14, лит. 3, пом. 33-Н, ком. 427, п.м.3

Исходящий: №78-10-4745 от 05.06.2023 г.

Заместителю директора
ФГБУН ИИМК РАН
Соловьевой Н.Ф.
191186, Санкт-Петербург,
Дворцовая наб, д. 18, лит. А

Уважаемая Наталья Федоровна!

В целях проведения научно-исследовательских работ в виде историко-культурного научного археологического обследования (разведки) с целью проведения государственной историко-культурной экспертизы земельного участка по объекту: «Газопровод среднего давления к границам садоводства "Ижорский массив №1" для подключения (технологического присоединения) объекта капитального строительства на земельном участке по адресу: Санкт-Петербург, город Колпино, садоводство "Ижорский массив №1", участок 17», сообщаем следующее:

Объект находится в границе кадастрового квартала:
78:37:0017103; 78:37:1710401; 78:37:0017102; 78:37:1710104.

Генеральный директор

Макеев С.А.

Приложение 9

Сведения об экспертах

Сведения об экспертах:

Фамилия, имя, отчество	Лазаретов Игорь Павлович
Образование	высшее
Специальность	история
Ученая степень (звание)	кандидат исторических наук
Стаж работы	35 лет
Место работы и должность	ст.н.с. ИИМК РАН
Реквизиты аттестации	<p>Государственный эксперт по проведению историко-культурной экспертизы (приказ Министерства культуры Российской Федерации № 1537 от 17.09.2021 г. «Об утверждении статуса аттестованного эксперта по проведению государственной историко-культурной экспертизы» (п. 13))</p> <p>Объекты экспертизы:</p> <ul style="list-style-type: none"> - выявленные объекты культурного наследия в целях обоснования целесообразности включения данных объектов в реестр; - документы, обосновывающие включение объектов культурного наследия в реестр; - документы, обосновывающие исключение объектов культурного наследия из реестра; - земли, подлежащие воздействию земляных, строительных, мелиоративных, хозяйственных работ, предусмотренных статьей 25 Лесного кодекса Российской Федерации работ по использованию лесов (за исключением работ, указанных в пунктах 3, 4 и 7 части 1 статьи 25 Лесного кодекса Российской Федерации) и иных работ, в случае, если орган охраны объектов культурного наследия не имеет данных об отсутствии на указанных землях объектов культурного наследия, включенных в реестр, выявленных объектов культурного наследия либо объектов, обладающих признаками объекта культурного наследия; - документация, за исключением научных отчетов о выполненных археологических полевых работах, содержащая результаты исследований, в соответствии с которыми определяется наличие или отсутствие объектов, обладающих признаками объекта культурного наследия, на земельных участках, подлежащих воздействию земляных, строительных, мелиоративных, хозяйственных работ, работ по использованию лесов и иных работ;

	<ul style="list-style-type: none"> - документация или разделы документации, обосновывающие меры по обеспечению сохранности объекта культурного наследия, включенного в реестр, выявленного объекта культурного наследия либо объекта, обладающего признаками объекта культурного наследия, при проведении земляных, мелиоративных, хозяйственных работ, указанных в настоящей статье работ по использованию лесов и иных работ в границах территории объекта культурного наследия либо на земельном участке, непосредственно связанном с земельным участком в границах территории объекта культурного наследия
Фамилия, имя, отчество	Поляков Андрей Владимирович
Образование	высшее
Специальность	история
Ученая степень (звание)	доктор исторических наук
Стаж работы	21 год
Место работы и должность	ст.н.с. ИИМК РАН, и.о. директора ИИМК РАН
Реквизиты аттестации	<p>Государственный эксперт по проведению историко-культурной экспертизы (приказ Министерства культуры Российской Федерации № 1668 от 11.10.2021 г. «Об утверждении статуса аттестованного эксперта по проведению государственной историко-культурной экспертизы» (п. 23))</p> <p>Объекты экспертизы:</p> <ul style="list-style-type: none"> - выявленные объекты культурного наследия в целях обоснования целесообразности включения данных объектов в реестр; - документы, обосновывающие включение объектов культурного наследия в реестр; - документы, обосновывающие исключение объектов культурного наследия из реестра; - земли, подлежащие воздействию земляных, строительных, мелиоративных, хозяйственных работ, предусмотренных статьей 25 Лесного кодекса Российской Федерации работ по использованию лесов (за исключением работ, указанных в пунктах 3, 4 и 7 части 1 статьи 25 Лесного кодекса Российской Федерации) и иных работ, в случае, если указанные земли расположены в границах территорий, утвержденных в

	<p>соответствии с пунктом 34.2 пункта 1 статьи 9 Федерального закона;</p> <ul style="list-style-type: none"> - документация или разделы документации, обосновывающие меры по обеспечению сохранности объекта культурного наследия, включенного в реестр, выявленного объекта культурного наследия либо объекта, обладающего признаками объекта культурного наследия, при проведении земляных, мелиоративных, хозяйственных работ, указанных в настоящей статье работ, указанных в статье 30 Федерального закона работ по использованию лесов и иных работ в границах территории объекта культурного наследия либо на земельном участке, непосредственно связанном с земельным участком в границах территории объекта культурного наследия; - документация, за исключением научных отчетов о выполненных археологических полевых работах, содержащая результаты исследований, в соответствии с которыми определяется наличие или отсутствие объектов, обладающих признаками объекта культурного наследия, на земельных участках, подлежащих воздействию земляных, строительных, мелиоративных, хозяйственных работ, указанных в статье 30 Федерального закона работ по использованию лесов и иных работ;
Фамилия, имя, отчество	Садыков Тимур Рашитович
Образование	высшее
Специальность	история
Ученая степень (звание)	-
Стаж работы	11 лет
Место работы и должность	и.о. м.н.с. ИИМК РАН
Реквизиты аттестации	<p>Государственный эксперт по проведению историко-культурной экспертизы (приказ Министерства культуры Российской Федерации № 235 от 01.03.2022 г. «Об утверждении статуса аттестованного эксперта по проведению государственной историко-культурной экспертизы» (п. 25))</p> <p>Объекты экспертизы:</p>

	<ul style="list-style-type: none"> - выявленные объекты культурного наследия в целях обоснования целесообразности включения данных объектов в реестр; - документы, обосновывающие включение объектов культурного наследия в реестр;
Фамилия, имя, отчество	Соловьев Сергей Львович
Образование	высшее
Специальность	история
Ученая степень (звание)	кандидат исторических наук
Стаж работы	44 года
Место работы и должность	и.о. ст.н.с. ИИМК РАН
Реквизиты аттестации	<p>Государственный эксперт по проведению историко-культурной экспертизы (приказ Министерства культуры Российской Федерации № 235 от 01.03.2022 г. «Об утверждении статуса аттестованного эксперта по проведению государственной историко-культурной экспертизы» (п. 2б))</p> <p>Объекты экспертизы:</p> <ul style="list-style-type: none"> - выявленные объекты культурного наследия в целях обоснования целесообразности включения данных объектов в реестр; - документы, обосновывающие включение объектов культурного наследия в реестр; - документы, обосновывающие исключение объектов культурного наследия из реестра; - земли, подлежащие воздействию земляных, строительных, мелиоративных, хозяйственных работ, предусмотренных статьей 25 Лесного кодекса Российской Федерации работ по использованию лесов (за исключением работ, указанных в пунктах 3, 4 и 7 части 1 статьи 25 Лесного кодекса Российской Федерации) и иных работ, в случае, если указанные земли расположены в границах территорий, утвержденных в соответствии с пунктом 34.2 пункта 1 статьи 9 Федерального закона; - документация или разделы документации, обосновывающие меры по обеспечению сохранности объекта культурного наследия, включенного в реестр, выявленного объекта культурного наследия либо объекта, обладающего

	<p>признаками объекта культурного наследия, при проведении земляных, мелиоративных, хозяйственных работ, указанных в настоящей статье работ, указанных в статье 30 Федерального закона работ по использованию лесов и иных работ в границах территории объекта культурного наследия либо на земельном участке, непосредственно связанном с земельным участком в границах территории объекта культурного наследия;</p> <ul style="list-style-type: none"> - документация, за исключением научных отчетов о выполненных археологических полевых работах, содержащая результаты исследований, в соответствии с которыми определяется наличие или отсутствие объектов, обладающих признаками объекта культурного наследия, на земельных участках, подлежащих воздействию земляных, строительных, мелиоративных, хозяйственных работ, указанных в статье 30 Федерального закона работ по использованию лесов и иных работ
Фамилия, имя, отчество	Субботин Андрей Викторович
Образование	высшее
Специальность	история
Ученая степень (звание)	кандидат исторических наук
Стаж работы	46 лет
Место работы и должность	ст.н.с. ИИМК РАН
Реквизиты аттестации	<p>Государственный эксперт по проведению историко-культурной экспертизы (приказ Министерства культуры Российской Федерации № 1668 от 11.10.2021 г. «Об утверждении статуса аттестованного эксперта по проведению государственной историко-культурной экспертизы» (п. 26))</p> <p>Объекты экспертизы:</p> <ul style="list-style-type: none"> - выявленные объекты культурного наследия в целях обоснования целесообразности включения данных объектов в реестр; - документы, обосновывающие включение объектов культурного наследия в реестр; - документы, обосновывающие исключение объектов культурного наследия из реестра; - земли, подлежащие воздействию земляных, строительных, мелиоративных, хозяйственных

	<p>работ, предусмотренных статьей 25 Лесного кодекса Российской Федерации работ по использованию лесов (за исключением работ, указанных в пунктах 3, 4 и 7 части 1 статьи 25 Лесного кодекса Российской Федерации) и иных работ, в случае, если указанные земли расположены в границах территорий, утвержденных в соответствии с пунктом 34.2 пункта 1 статьи 9 Федерального закона;</p> <ul style="list-style-type: none"> - документация или разделы документации, обосновывающие меры по обеспечению сохранности объекта культурного наследия, включенного в реестр, выявленного объекта культурного наследия либо объекта, обладающего признаками объекта культурного наследия, при проведении земляных, мелиоративных, хозяйственных работ, указанных в настоящей статье работ, указанных в статье 30 Федерального закона работ по использованию лесов и иных работ в границах территории объекта культурного наследия либо на земельном участке, непосредственно связанном с земельным участком в границах территории объекта культурного наследия; - документация, за исключением научных отчетов о выполненных археологических полевых работах, содержащая результаты исследований, в соответствии с которыми определяется наличие или отсутствие объектов, обладающих признаками объекта культурного наследия, на земельных участках, подлежащих воздействию земляных, строительных, мелиоративных, хозяйственных работ, указанных в статье 30 Федерального закона работ по использованию лесов и иных работ
Фамилия, имя, отчество	Тарасов Алексей Юрьевич
Образование	высшее
Специальность	история, археология
Ученая степень (звание)	кандидат исторических наук
Стаж работы	20 лет
Место работы и должность	н.с. ИИМК РАН
Реквизиты аттестации	Государственный эксперт по проведению историко-культурной экспертизы (приказ Министерства культуры Российской Федерации)

№ 997 от 17.07.2019 г. «Об утверждении статуса аттестованного эксперта по проведению государственной историко-культурной экспертизы» (п. 29))

Объекты экспертизы:

- выявленные объекты культурного наследия в целях обоснования целесообразности включения данных объектов в реестр;
- земли, подлежащие воздействию земляных, строительных, мелиоративных, хозяйственных работ, предусмотренных статьей 25 Лесного кодекса Российской Федерации работ по использованию лесов (за исключением работ, указанных в пунктах 3, 4 и 7 части 1 статьи 25 Лесного кодекса Российской Федерации) и иных работ, в случае, если указанные земли расположены в границах территорий, утвержденных в соответствии с пунктом 34.2 статьи 9 Федерального закона № 73-ФЗ;
- документы, обосновывающие включение объектов культурного наследия в реестр;
- документы, обосновывающие исключение объектов культурного наследия из реестра;
- документация, за исключением научных отчетов о выполненных археологических полевых работах, содержащая результаты исследований, в соответствии с которыми определяется наличие или отсутствие объектов, обладающих признаками объекта культурного наследия, на земельных участках, подлежащих воздействию земляных, строительных, мелиоративных, хозяйственных работ, указанных в статье 30 Федерального закона № 73-ФЗ работ по использованию лесов и иных работ;
- документация или разделы документации, обосновывающие меры по обеспечению сохранности объекта культурного наследия, включенного в реестр, выявленного объекта культурного наследия либо объекта, обладающего признаками объекта культурного наследия, при проведении земляных, мелиоративных, хозяйственных работ, указанных в настоящей статье работ по использованию лесов и иных работ в границах территории объекта культурного наследия либо на земельном участке, непосредственно связанном с земельным участком в границах территории объекта культурного наследия.

Приложение 10

**Выдержки из приказа № 997 от 17.07.2019 г.
«Об утверждении статуса аттестованного эксперта по
проведению государственной историко-культурной
экспертизы»**



МИНИСТЕРСТВО КУЛЬТУРЫ
РОССИЙСКОЙ ФЕДЕРАЦИИ

ПРИКАЗ

17 июня 2019

Москва

№ 997

Об аттестации экспертов по проведению государственной историко-культурной экспертизы

В соответствии с Федеральным законом от 25 июня 2002 г. № 73-ФЗ «Об объектах культурного наследия (памятниках истории и культуры) народов Российской Федерации», с пунктом 9 Положения о государственной историко-культурной экспертизе, утвержденного постановлением Правительства Российской Федерации от 15 июля 2009 г. № 569, Положением о порядке аттестации экспертов по проведению государственной историко-культурной экспертизы, утвержденным приказом Минкультуры России от 26 августа 2010 г. № 563 (в редакции приказа Минкультуры России от 17 октября 2011 г. № 1003), руководствуясь Положением об аттестационной комиссии Минкультуры России, утвержденным приказом Минкультуры России от 29 декабря 2011 г. № 1276, протоколом заседания аттестационной комиссии Минкультуры России от 25 июня 2019 г., п р и к а з ы в а ю:

1. Аттестовать экспертов по проведению государственной историко-культурной экспертизы согласно приложению к настоящему приказу.

2. Департаменту государственной охраны культурного наследия (Р.А.Рыбало) обеспечить размещение информации об аттестованных экспертах на официальном сайте Минкультуры России в сети Интернет.

3. Контроль за исполнением настоящего приказа оставляю за собой.

Заместитель Министра



С.Г.Обрывалин

Приложение

Утверждено приказом
Министерства культуры
Российской Федерации

от «11» июля 2019 г. № 997

Аттестованные эксперты по проведению
государственной историко-культурной экспертизы

№ п/п	Фамилия, имя, отчество соискателя	Объекты экспертизы
1.	Авксентьева Ольга Николаевна	<ul style="list-style-type: none"> - выявленные объекты культурного наследия в целях обоснования целесообразности включения данных объектов в реестр; - документы, обосновывающие включение объектов культурного наследия в реестр; - документы, обосновывающие изменение категории историко-культурного значения объекта культурного наследия; - проекты зон охраны объекта культурного наследия; - проектная документация на проведение работ по сохранению объектов культурного наследия; - документация или разделы документации, обосновывающие меры по обеспечению сохранности объекта культурного наследия, включенного в реестр, выявленного объекта культурного наследия либо объекта, обладающего признаками объекта культурного наследия, при проведении земляных, мелиоративных, хозяйственных работ, указанных в статье 30 Федерального закона от 25.06.2002 № 73-ФЗ «Об объектах культурного наследия (памятниках истории и культуры) народов Российской Федерации» (далее – Федеральный закон № 73-ФЗ) работ по использованию лесов и иных работ в границах территории объекта культурного наследия либо на земельном участке,

		земельным участком в границах территории объекта культурного наследия.
28.	Старцева Татьяна Сергеевна	<ul style="list-style-type: none"> - выявленные объекты культурного наследия в целях обоснования целесообразности включения данных объектов в реестр; - документы, обосновывающие включение объектов культурного наследия в реестр; - документы, обосновывающие исключение объектов культурного наследия из реестра; - документы, обосновывающие изменение категории историко-культурного значения объекта культурного наследия; - документы, обосновывающие отнесение объекта культурного наследия к историко-культурным заповедникам, особо ценным объектам культурного наследия народов Российской Федерации либо объектам всемирного культурного и природного наследия; - проектная документация на проведение работ по сохранению объектов культурного наследия; - документация или разделы документации, обосновывающие меры по обеспечению сохранности объекта культурного наследия, включенного в реестр, выявленного объекта культурного наследия либо объекта, обладающего признаками объекта культурного наследия, при проведении земляных, мелиоративных, хозяйственных работ, указанных в статье 30 Федерального закона № 73-ФЗ работ по использованию лесов и иных работ в границах территории объекта культурного наследия либо на земельном участке, непосредственно связанном с земельным участком в границах территории объекта культурного наследия.
29.	Тарасов Алексей Юрьевич	<ul style="list-style-type: none"> - выявленные объекты культурного наследия в целях обоснования целесообразности включения данных объектов в реестр; - земли, подлежащие воздействию земляных, строительных, мелиоративных, хозяйственных работ, предусмотренных статьей 25 Лесного кодекса Российской Федерации работ по использованию лесов (за исключением работ, указанных в пунктах 3, 4 и 7 части 1 статьи 25 Лесного кодекса Российской Федерации) и иных

		<p>работ, в случае, если указанные земли расположены в границах территорий, утвержденных в соответствии с пунктом 34.2 пункта 1 статьи 9 Федерального закона № 73-ФЗ;</p> <ul style="list-style-type: none"> - документы, обосновывающие включение объектов культурного наследия в реестр; - документы, обосновывающие исключение объектов культурного наследия из реестра; - документация, за исключением научных отчетов о выполненных археологических полевых работах, содержащая результаты исследований, в соответствии с которыми определяется наличие или отсутствие объектов, обладающих признаками объекта культурного наследия, на земельных участках, подлежащих воздействию земляных, строительных, мелиоративных, хозяйственных работ, указанных в статье 30 Федерального закона № 73-ФЗ работ по использованию лесов и иных работ; - документация или разделы документации, обосновывающие меры по обеспечению сохранности объекта культурного наследия, включенного в реестр, выявленного объекта культурного наследия либо объекта, обладающего признаками объекта культурного наследия, при проведении земляных, мелиоративных, хозяйственных работ, указанных в статье 30 Федерального закона № 73-ФЗ работ по использованию лесов и иных работ в границах территории объекта культурного наследия либо на земельном участке, непосредственно связанном с земельным участком в границах территории объекта культурного наследия.
30.	Титова Светлана Валентиновна	<ul style="list-style-type: none"> - документы, обосновывающие изменение категории историко-культурного значения объекта культурного наследия.
31.	Тихонов Виктор Евгеньевич	<ul style="list-style-type: none"> - выявленные объекты культурного наследия в целях обоснования целесообразности включения данных объектов в реестр; - документы, обосновывающие включение объектов культурного наследия в реестр; - документы, обосновывающие исключение объектов культурного наследия из реестра;

		<p>признаками объекта культурного наследия, при проведении земляных, мелиоративных, хозяйственных работ, указанных в статье 30 Федерального закона № 73-ФЗ работ по использованию лесов и иных работ в границах территории объекта культурного наследия либо на земельном участке, непосредственно связанном с земельным участком в границах территории объекта культурного наследия.</p>
37.	Яндовский Виктор Эдуардович	<ul style="list-style-type: none"> - выявленные объекты культурного наследия в целях обоснования целесообразности включения данных объектов в реестр; - документы, обосновывающие включение объектов культурного наследия в реестр; - документы, обосновывающие изменение категории историко-культурного значения объекта культурного наследия; - документы, обосновывающие отнесение объекта культурного наследия к историко-культурным заповедникам, особо ценным объектам культурного наследия народов Российской Федерации либо объектам всемирного культурного и природного наследия; - проекты зон охраны объекта культурного наследия; - проектная документация на проведение работ по сохранению объектов культурного наследия. - документация, обосновывающая границы защитной зоны объекта культурного наследия.
38.	Яровой Илья Юрьевич	<ul style="list-style-type: none"> - выявленные объекты культурного наследия в целях обоснования целесообразности включения данных объектов в реестр; - документы, обосновывающие включение объектов культурного наследия в реестр; - документы, обосновывающие исключение объектов культурного наследия из реестра; - документы, обосновывающие изменение категории историко-культурного значения объекта культурного наследия; - документы, обосновывающие отнесение объекта культурного наследия к историко-культурным заповедникам, особо ценным объектам культурного наследия народов Российской Федерации

		<p>Федерации либо объектам всемирного культурного и природного наследия;</p> <ul style="list-style-type: none">- документация, за исключением научных отчетов о выполненных археологических полевых работах, содержащая результаты исследований, в соответствии с которыми определяется наличие или отсутствие объектов, обладающих признаками объекта культурного наследия, на земельных участках, подлежащих воздействию земляных, строительных, мелиоративных, хозяйственных работ, указанных в статье 30 Федерального закона № 73-ФЗ работ по использованию лесов и иных работ;- документация или разделы документации, обосновывающие меры по обеспечению сохранности объекта культурного наследия, включенного в реестр, выявленного объекта культурного наследия либо объекта, обладающего признаками объекта культурного наследия, при проведении земляных, мелиоративных, хозяйственных работ, указанных в статье 30 Федерального закона № 73-ФЗ работ по использованию лесов и иных работ в границах территории объекта культурного наследия либо на земельном участке, непосредственно связанном с земельным участком в границах территории объекта культурного наследия.
--	--	---

Приложение 11

**Выдержки из приказа № 1537 от 17.09.2021 г г.
«Об утверждении статуса аттестованного эксперта по
проведению государственной историко-культурной
экспертизы»**



**МИНИСТЕРСТВО КУЛЬТУРЫ
РОССИЙСКОЙ ФЕДЕРАЦИИ**

ПРИКАЗ

от 17 сентября 2021 г.

Москва

№ 1537

**Об аттестации экспертов по проведению государственной
историко-культурной экспертизы**

В соответствии с Федеральным законом от 25 июня 2002 г. № 73-ФЗ «Об объектах культурного наследия (памятниках истории и культуры) народов Российской Федерации», пунктом 9 Положения о государственной историко-культурной экспертизе, утвержденного постановлением Правительства Российской Федерации от 15 июля 2009 г. № 569, Положением о порядке аттестации экспертов по проведению государственной историко-культурной экспертизы, утвержденным приказом Минкультуры России от 26 августа 2010 г. № 563 (в редакции приказа Минкультуры России от 17 октября 2011 г. № 1003), руководствуясь Положением об аттестационной комиссии Минкультуры России, утвержденным приказом Минкультуры России от 29 декабря 2011 г. № 1276, протоколом заседания аттестационной комиссии Министерства культуры Российской Федерации по аттестации экспертов по проведению государственной историко-культурной экспертизы от 03 сентября 2021 г.,
п р и к а з ы в а ю:

1. Аттестовать экспертов по проведению государственной историко-культурной экспертизы согласно приложению к настоящему приказу.

2. Департаменту государственной охраны культурного наследия (Р.А.Рыбало) обеспечить размещение информации об аттестованных экспертах на официальном сайте Минкультуры России в сети Интернет.

3. Контроль за исполнением настоящего приказа оставляю за собой.

Первый заместитель Министра



С.Г.Обрывалин

Приложение
к приказу Министерства культуры
Российской Федерации
от «17» сентября 2021 г.
№ 1537

**Аттестованные эксперты по проведению
государственной историко-культурной экспертизы**

№ п/ п	Фамилия, имя, отчество соискателя	Решение о присвоении статуса аттестованного эксперта:
1.	Аврутов Юрий Иосифович	<ul style="list-style-type: none"> - выявленные объекты культурного наследия в целях обоснования целесообразности включения данных объектов в реестр; - документы, обосновывающие включение объектов культурного наследия в реестр; - документы, обосновывающие исключение объектов культурного наследия из реестра; - документы, обосновывающие изменение категории историко-культурного значения объекта культурного наследия; - документы, обосновывающие отнесение объекта культурного наследия к историко-культурным заповедникам, особо ценным объектам культурного наследия народов Российской Федерации либо объектам всемирного культурного и природного наследия; - проектная документация на проведение работ по сохранению объектов культурного наследия; - документация или разделы документации, обосновывающие меры по обеспечению сохранности объекта культурного наследия, включенного в реестр, выявленного объекта культурного наследия либо объекта, обладающего признаками объекта культурного наследия, при проведении земляных, мелиоративных, хозяйственных работ, указанных в статье 30 Федерального закона работ по использованию лесов и иных работ в границах территории объекта культурного наследия либо на земельном участке, непосредственно связанном с земельным участком в границах территории объекта культурного наследия;

		<ul style="list-style-type: none"> - проектная документация на проведение работ по сохранению объектов культурного наследия; - документация или разделы документации, обосновывающие меры по обеспечению сохранности объекта культурного наследия, включенного в реестр, выявленного объекта культурного наследия либо объекта, обладающего признаками объекта культурного наследия, при проведении земляных, мелиоративных, хозяйственных работ, указанных в статье 30 Федерального закона работ по использованию лесов и иных работ в границах территории объекта культурного наследия либо на земельном участке, непосредственно связанном с земельным участком в границах территории объекта культурного наследия.
13.	Лазаретов Игорь Павлович	<ul style="list-style-type: none"> - выявленные объекты культурного наследия в целях обоснования целесообразности включения данных объектов в реестр; - документы, обосновывающие включение объектов культурного наследия в реестр; - документы, обосновывающие исключение объектов культурного наследия из реестра; - земли, подлежащие воздействию земляных, строительных, мелиоративных, хозяйственных работ, предусмотренных статьей 25 Лесного кодекса Российской Федерации работ по использованию лесов (за исключением работ, указанных в пунктах 3, 4 и 7 части 1 статьи 25 Лесного кодекса Российской Федерации) и иных работ, в случае, если указанные земли расположены в границах территорий, утвержденных в соответствии с пунктом 34.2 пункта 1 статьи 9 Федерального закона; - документация или разделы документации, обосновывающие меры по обеспечению сохранности объекта культурного наследия, включенного в реестр, выявленного объекта культурного наследия либо объекта, обладающего признаками объекта культурного наследия, при проведении земляных, мелиоративных, хозяйственных работ, указанных в статье 30 Федерального закона работ по использованию лесов и иных работ в границах территории объекта культурного наследия либо на земельном участке, непосредственно связанном с земельным участком в границах территории объекта культурного наследия;

		<ul style="list-style-type: none"> - документация, за исключением научных отчетов о выполненных археологических полевых работах, содержащая результаты исследований, в соответствии с которыми определяется наличие или отсутствие объектов, обладающих признаками объекта культурного наследия, на земельных участках, подлежащих воздействию земляных, строительных, мелиоративных, хозяйственных работ, указанных в статье 30 Федерального закона работ по использованию лесов и иных работ.
14.	Лапшин Андрей Сергеевич	<ul style="list-style-type: none"> - выявленные объекты культурного наследия в целях обоснования целесообразности включения данных объектов в реестр; - документы, обосновывающие включение объектов культурного наследия в реестр; - земли, подлежащие воздействию земляных, строительных, мелиоративных, хозяйственных работ, предусмотренных статьей 25 Лесного кодекса Российской Федерации работ по использованию лесов (за исключением работ, указанных в пунктах 3, 4 и 7 части 1 статьи 25 Лесного кодекса Российской Федерации) и иных работ, в случае, если указанные земли расположены в границах территорий, утвержденных в соответствии с пунктом 34.2 пункта 1 статьи 9 Федерального закона; - документация, за исключением научных отчетов о выполненных археологических полевых работах, содержащая результаты исследований, в соответствии с которыми определяется наличие или отсутствие объектов, обладающих признаками объекта культурного наследия, на земельных участках, подлежащих воздействию земляных, строительных, мелиоративных, хозяйственных работ, указанных в статье 30 Федерального закона работ по использованию лесов и иных работ.
15.	Малихова Наталья Геннадьевна	<ul style="list-style-type: none"> - проектная документация на проведение работ по сохранению объектов культурного наследия; - документация или разделы документации, обосновывающие меры по обеспечению сохранности объекта культурного наследия, включенного в реестр, выявленного объекта культурного наследия либо объекта, обладающего признаками объекта культурного наследия, при проведении земляных, мелиоративных, хозяйственных работ, указанных в статье 30 Федерального закона работ по

Приложение 12

**Выдержки из приказа № 1668 от 11.10.2021 г.
«Об утверждении статуса аттестованного эксперта по
проведению государственной историко-культурной
экспертизы»**



**МИНИСТЕРСТВО КУЛЬТУРЫ
РОССИЙСКОЙ ФЕДЕРАЦИИ**

ПРИКАЗ

от 11 октября 2021

Москва

№ 1668

**Об аттестации экспертов по проведению государственной
историко-культурной экспертизы**

В соответствии с Федеральным законом от 25 июня 2002 г. № 73-ФЗ «Об объектах культурного наследия (памятниках истории и культуры) народов Российской Федерации», пунктом 9 Положения о государственной историко-культурной экспертизе, утвержденного постановлением Правительства Российской Федерации от 15 июля 2009 г. № 569, Положением о порядке аттестации экспертов по проведению государственной историко-культурной экспертизы, утвержденным приказом Минкультуры России от 26 августа 2010 г. № 563 (в редакции приказа Минкультуры России от 17 октября 2011 г. № 1003), руководствуясь Положением об аттестационной комиссии Минкультуры России, утвержденным приказом Минкультуры России от 29 декабря 2011 г. № 1276, протоколом заседания аттестационной комиссии Министерства культуры Российской Федерации по аттестации экспертов по проведению государственной историко-культурной экспертизы от 29 сентября 2021 г.,
п р и к а з ы в а ю:

1. Аттестовать экспертов по проведению государственной историко-культурной экспертизы согласно приложению к настоящему приказу.

2. Департаменту государственной охраны культурного наследия (Р.А.Рыбало) обеспечить размещение информации об аттестованных экспертах на официальном сайте Минкультуры России в сети Интернет.

3. Контроль за исполнением настоящего приказа оставляю за собой.

Первый заместитель Министра



С.Г.Обрывалин

Приложение
к приказу Министерства культуры
Российской Федерации
от « 11 » сентября 2021 г.
№ 1668

Аттестованные эксперты по проведению
государственной историко-культурной экспертизы

№ п/ п	Фамилия, имя, отчество соискателя	Решение о присвоении статуса аттестованного эксперта:
1.	Абуханов Абдурахман Залимханович	<ul style="list-style-type: none"> - выявленные объекты культурного наследия в целях обоснования целесообразности включения данных объектов в реестр; - документы, обосновывающие включение объектов культурного наследия в реестр; - проектная документация на проведение работ по сохранению объектов культурного наследия; - документация или разделы документации, обосновывающие меры по обеспечению сохранности объекта культурного наследия, включенного в реестр, выявленного объекта культурного наследия либо объекта, обладающего признаками объекта культурного наследия, при проведении земляных, мелиоративных, хозяйственных работ, указанных в статье 30 Федерального закона от 25.06.2002 № 73-ФЗ «Об объектах культурного наследия (памятниках истории и культуры) народов Российской Федерации» (далее – Федеральный закон) работ по использованию лесов и иных работ в границах территории объекта культурного наследия либо на земельном участке, непосредственно связанном с земельным участком в границах территории объекта культурного наследия.
2.	Аксенов Виктор Викторович	<ul style="list-style-type: none"> - выявленные объекты культурного наследия в целях обоснования целесообразности включения данных объектов в реестр; - документы, обосновывающие включение объектов культурного наследия в реестр; - документы, обосновывающие изменение категории историко-культурного значения объекта культурного наследия; - проектная документация на проведение работ по сохранению объектов культурного наследия;

		<ul style="list-style-type: none"> - документы, обосновывающие включение объектов культурного наследия в реестр; - документы, обосновывающие изменение категории историко-культурного значения объекта культурного наследия; - документы, обосновывающие отнесение объекта культурного наследия к историко-культурным заповедникам, особо ценным объектам культурного наследия народов Российской Федерации либо объектам всемирного культурного и природного наследия; - проектная документация на проведение работ по сохранению объектов культурного наследия.
23.	Поляков Андрей Владимирович	<ul style="list-style-type: none"> - выявленные объекты культурного наследия в целях обоснования целесообразности включения данных объектов в реестр; - документы, обосновывающие включение объектов культурного наследия в реестр; - документы, обосновывающие исключение объектов культурного наследия из реестра; - земли, подлежащие воздействию земляных, строительных, мелиоративных, хозяйственных работ, предусмотренных статьей 25 Лесного кодекса Российской Федерации работ по использованию лесов (за исключением работ, указанных в пунктах 3, 4 и 7 части 1 статьи 25 Лесного кодекса Российской Федерации) и иных работ, в случае, если указанные земли расположены в границах территорий, утвержденных в соответствии с пунктом 34.2 пункта 1 статьи 9 Федерального закона; - документация или разделы документации, обосновывающие меры по обеспечению сохранности объекта культурного наследия, включенного в реестр, выявленного объекта культурного наследия либо объекта, обладающего признаками объекта культурного наследия, при проведении земляных, мелиоративных, хозяйственных работ, указанных в статье 30 Федерального закона работ по использованию лесов и иных работ в границах территории объекта культурного наследия либо на земельном участке, непосредственно связанном с земельным участком в границах территории объекта культурного наследия; - документация, за исключением научных отчетов о выполненных археологических полевых работах, содержащая результаты исследований, в соответствии с которыми определяется наличие или отсутствие

		объектов, обладающих признаками объекта культурного наследия, на земельных участках, подлежащих воздействию земляных, строительных, мелиоративных, хозяйственных работ, указанных в статье 30 Федерального закона работ по использованию лесов и иных работ.
24.	Прямухин Алексей Николаевич	<ul style="list-style-type: none">- выявленные объекты культурного наследия в целях обоснования целесообразности включения данных объектов в реестр;- документы, обосновывающие включение объектов культурного наследия в реестр;- земли, подлежащие воздействию земляных, строительных, мелиоративных, хозяйственных работ, предусмотренных статьей 25 Лесного кодекса Российской Федерации работ по использованию лесов (за исключением работ, указанных в пунктах 3, 4 и 7 части 1 статьи 25 Лесного кодекса Российской Федерации) и иных работ, в случае, если указанные земли расположены в границах территорий, утвержденных в соответствии с пунктом 34.2 пункта 1 статьи 9 Федерального закона;- документация или разделы документации, обосновывающие меры по обеспечению сохранности объекта культурного наследия, включенного в реестр, выявленного объекта культурного наследия либо объекта, обладающего признаками объекта культурного наследия, при проведении земляных, мелиоративных, хозяйственных работ, указанных в статье 30 Федерального закона работ по использованию лесов и иных работ в границах территории объекта культурного наследия либо на земельном участке, непосредственно связанном с земельным участком в границах территории объекта культурного наследия;- документация, за исключением научных отчетов о выполненных археологических полевых работах, содержащая результаты исследований, в соответствии с которыми определяется наличие или отсутствие объектов, обладающих признаками объекта культурного наследия, на земельных участках, подлежащих воздействию земляных, строительных, мелиоративных, хозяйственных работ, указанных в статье 30 Федерального закона работ по использованию лесов и иных работ.

25.	Сахновский Виктор Александрович	<ul style="list-style-type: none">- выявленные объекты культурного наследия в целях обоснования целесообразности включения данных объектов в реестр;- документы, обосновывающие включение объектов культурного наследия в реестр;- проектная документация на проведение работ по сохранению объектов культурного наследия;- документация или разделы документации, обосновывающие меры по обеспечению сохранности объекта культурного наследия, включенного в реестр, выявленного объекта культурного наследия либо объекта, обладающего признаками объекта культурного наследия, при проведении земляных, мелиоративных, хозяйственных работ, указанных в статье 30 Федерального закона работ по использованию лесов и иных работ в границах территории объекта культурного наследия либо на земельном участке, непосредственно связанном с земельным участком в границах территории объекта культурного наследия.
26.	Субботин Андрей Викторович	<ul style="list-style-type: none">- выявленные объекты культурного наследия в целях обоснования целесообразности включения данных объектов в реестр;- документы, обосновывающие включение объектов культурного наследия в реестр;- документы, обосновывающие исключение объектов культурного наследия из реестра;- земли, подлежащие воздействию земляных, строительных, мелиоративных, хозяйственных работ, предусмотренных статьей 25 Лесного кодекса Российской Федерации работ по использованию лесов (за исключением работ, указанных в пунктах 3, 4 и 7 части 1 статьи 25 Лесного кодекса Российской Федерации) и иных работ, в случае, если указанные земли расположены в границах территорий, утвержденных в соответствии с пунктом 34.2 пункта 1 статьи 9 Федерального закона;- документация или разделы документации, обосновывающие меры по обеспечению сохранности объекта культурного наследия, включенного в реестр, выявленного объекта культурного наследия либо объекта, обладающего признаками объекта культурного наследия, при проведении земляных, мелиоративных, хозяйственных работ, указанных в статье 30 Федерального закона работ по использованию лесов и иных работ в границах территории объекта культурного

		<p>наследия либо на земельном участке, непосредственно связанном с земельным участком в границах территории объекта культурного наследия;</p> <ul style="list-style-type: none"> - документация, за исключением научных отчетов о выполненных археологических полевых работах, содержащая результаты исследований, в соответствии с которыми определяется наличие или отсутствие объектов, обладающих признаками объекта культурного наследия, на земельных участках, подлежащих воздействию земляных, строительных, мелиоративных, хозяйственных работ, указанных в статье 30 Федерального закона работ по использованию лесов и иных работ.
27.	Сурков Алексей Владимирович	<ul style="list-style-type: none"> - выявленные объекты культурного наследия в целях обоснования целесообразности включения данных объектов в реестр; - документы, обосновывающие включение объектов культурного наследия в реестр; - документация или разделы документации, обосновывающие меры по обеспечению сохранности объекта культурного наследия, включенного в реестр, выявленного объекта культурного наследия либо объекта, обладающего признаками объекта культурного наследия, при проведении земляных, мелиоративных, хозяйственных работ, указанных в статье 30 Федерального закона работ по использованию лесов и иных работ в границах территории объекта культурного наследия либо на земельном участке, непосредственно связанном с земельным участком в границах территории объекта культурного наследия; - документация, за исключением научных отчетов о выполненных археологических полевых работах, содержащая результаты исследований, в соответствии с которыми определяется наличие или отсутствие объектов, обладающих признаками объекта культурного наследия, на земельных участках, подлежащих воздействию земляных, строительных, мелиоративных, хозяйственных работ, указанных в статье 30 Федерального закона работ по использованию лесов и иных работ.
28.	Тарновский Владимир Викторович	<ul style="list-style-type: none"> - выявленные объекты культурного наследия в целях обоснования целесообразности включения данных объектов в реестр; - документы, обосновывающие включение объектов культурного наследия в реестр;

Приложение 13

**Выдержки из приказа № 235 от 01.03.2022 г.
«Об утверждении статуса аттестованного эксперта по
проведению государственной историко-культурной
экспертизы»**



**МИНИСТЕРСТВО КУЛЬТУРЫ
РОССИЙСКОЙ ФЕДЕРАЦИИ**

ПРИКАЗ

от 1 марта 2022

Москва

№ 235

**Об аттестации экспертов по проведению государственной
историко-культурной экспертизы**

В соответствии с Федеральным законом от 25 июня 2002 г. № 73-ФЗ «Об объектах культурного наследия (памятниках истории и культуры) народов Российской Федерации», пунктом 9 Положения о государственной историко-культурной экспертизе, утвержденного постановлением Правительства Российской Федерации от 15 июля 2009 г. № 569, Положением о порядке аттестации экспертов по проведению государственной историко-культурной экспертизы, утвержденным приказом Минкультуры России от 26 августа 2010 г. № 563 (в редакции приказа Минкультуры России от 17 октября 2011 г. № 1003), руководствуясь Положением об аттестационной комиссии Минкультуры России, утвержденным приказом Минкультуры России от 29 декабря 2011 г. № 1276, протоколом заседания аттестационной комиссии Министерства культуры Российской Федерации по аттестации экспертов по проведению государственной историко-культурной экспертизы от 17 февраля 2022 г.,
п р и к а з ы в а ю:

1. Аттестовать экспертов по проведению государственной историко-культурной экспертизы согласно приложению к настоящему приказу.

2. Департаменту государственной охраны культурного наследия (Р.А.Рыбало) обеспечить размещение информации об аттестованных экспертах на официальном сайте Минкультуры России в сети Интернет.

3. Контроль за исполнением настоящего приказа оставляю за собой.

Первый заместитель Министра



С.Г.Обрывалин

Приложение
к приказу Министерства культуры
Российской Федерации
от « 1 » мая 2022 г.
№ 235

Аттестованные эксперты по проведению
государственной историко-культурной экспертизы

№ п/ п	Фамилия, имя, отчество соискателя	Решение о присвоении статуса аттестованного эксперта:
1.	Мялк Анна Вадимовна	<ul style="list-style-type: none"> - выявленные объекты культурного наследия в целях обоснования целесообразности включения данных объектов в реестр; - документы, обосновывающие включение объектов культурного наследия в реестр; - документы, обосновывающие исключение объектов культурного наследия из реестра; - документы, обосновывающие изменение категории историко-культурного значения объекта культурного наследия; - документы, обосновывающие отнесение объекта культурного наследия к историко-культурным заповедникам, особо ценным объектам культурного наследия народов Российской Федерации либо объектам всемирного культурного и природного наследия; - проектная документация на проведение работ по сохранению объектов культурного наследия; - документация или разделы документации, обосновывающие меры по обеспечению сохранности объекта культурного наследия, включенного в реестр, выявленного объекта культурного наследия либо объекта, обладающего признаками объекта культурного наследия, при проведении земляных, мелиоративных, хозяйственных работ, указанных в статье 30 Федерального закона от 25.06.2002 № 73-ФЗ «Об объектах культурного наследия (памятниках истории и культуры) народов Российской Федерации» (далее – Федеральный закон) работ по использованию лесов и иных работ в границах территории объекта культурного наследия либо на земельном участке, непосредственно

		<p>связанном с земельным участком в границах территории объекта культурного наследия;</p> <ul style="list-style-type: none"> - проекты зон охраны объекта культурного наследия; - документация, обосновывающая границы защитной зоны объекта культурного наследия.
24.	Рубель Александр Андреевич	<ul style="list-style-type: none"> - проекты зон охраны объекта культурного наследия.
25.	Садыков Тимур Рашитович	<ul style="list-style-type: none"> - выявленные объекты культурного наследия в целях обоснования целесообразности включения данных объектов в реестр; - документы, обосновывающие включение объектов культурного наследия в реестр.
26.	Соловьев Сергей Львович	<ul style="list-style-type: none"> - выявленные объекты культурного наследия в целях обоснования целесообразности включения данных объектов в реестр; - земли, подлежащие воздействию земляных, строительных, мелиоративных, хозяйственных работ, предусмотренных статьей 25 Лесного кодекса Российской Федерации работ по использованию лесов (за исключением работ, указанных в пунктах 3, 4 и 7 части 1 статьи 25 Лесного кодекса Российской Федерации) и иных работ, в случае, если указанные земли расположены в границах территорий, утвержденных в соответствии с пунктом 34.2 пункта 1 статьи 9 Федерального закона; - документы, обосновывающие включение объектов культурного наследия в реестр; - документы, обосновывающие исключение объектов культурного наследия из реестра; - документация, за исключением научных отчетов о выполненных археологических полевых работах, содержащая результаты исследований, в соответствии с которыми определяется наличие или отсутствие объектов, обладающих признаками объекта культурного наследия, на земельных участках, подлежащих воздействию земляных, строительных, мелиоративных, хозяйственных работ, указанных в статье 30 Федерального закона работ по использованию лесов и иных работ; - документация или разделы документации, обосновывающие меры по обеспечению сохранности объекта культурного наследия, включенного в реестр, выявленного объекта культурного наследия либо

		объекта, обладающего признаками объекта культурного наследия, при проведении земляных, мелиоративных, хозяйственных работ, указанных в статье 30 Федерального закона работ по использованию лесов и иных работ в границах территории объекта культурного наследия либо на земельном участке, непосредственно связанном с земельным участком в границах территории объекта культурного наследия.
27.	Шумилова Ольга Викторовна	- проектная документация на проведение работ по сохранению объектов культурного наследия.
28.	Юдин Александр Иванович	<ul style="list-style-type: none">- выявленные объекты культурного наследия в целях обоснования целесообразности включения данных объектов в реестр;- земли, подлежащие воздействию земляных, строительных, мелиоративных, хозяйственных работ, предусмотренных статьей 25 Лесного кодекса Российской Федерации работ по использованию лесов (за исключением работ, указанных в пунктах 3, 4 и 7 части 1 статьи 25 Лесного кодекса Российской Федерации) и иных работ, в случае, если указанные земли расположены в границах территорий, утвержденных в соответствии с пунктом 34.2 пункта 1 статьи 9 Федерального закона;- документы, обосновывающие включение объектов культурного наследия в реестр;- документы, обосновывающие исключение объектов культурного наследия из реестра;- документация, за исключением научных отчетов о выполненных археологических полевых работах, содержащая результаты исследований, в соответствии с которыми определяется наличие или отсутствие объектов, обладающих признаками объекта культурного наследия, на земельных участках, подлежащих воздействию земляных, строительных, мелиоративных, хозяйственных работ, указанных в статье 30 Федерального закона работ по использованию лесов и иных работ;- документация или разделы документации, обосновывающие меры по обеспечению сохранности объекта культурного наследия, включенного в реестр, выявленного объекта культурного наследия либо объекта, обладающего признаками объекта культурного наследия, при проведении земляных, мелиоративных, хозяйственных работ, указанных в статье 30

		Федерального закона работ по использованию лесов и иных работ в границах территории объекта культурного наследия либо на земельном участке, непосредственно связанном с земельным участком в границах территории объекта культурного наследия.
--	--	--
