

**АКТ**

**по результатам государственной историко-культурной экспертизы**  
проектной документации на проведение работ по сохранению  
объекта культурного наследия регионального значения  
«Офицерский мост», расположенного по адресу: г. Санкт-  
Петербург, через Крюков канал по ул. Декабристов: «Корректировка  
проектной и рабочей документации на капитальный ремонт моста  
Декабристов (ОФИЦЕРСКИЙ МОСТ) (24,3 П.М)» (шифр: 147-ОП-21),  
разработанной ООО «Саксум» в 2023 г.

**Акт**  
**по результатам государственной историко-культурной экспертизы проектной документации**

на проведение работ по сохранению объекта культурного наследия регионального значения «Офицерский мост», расположенного по адресу: г. Санкт-Петербург, через Крюков канал по ул. Декабристов: «Корректировка проектной и рабочей документации на капитальный ремонт моста Декабристов (ОФИЦЕРСКИЙ МОСТ) (24,3 П.М)» (шифр: 147-ОП-21), разработанной ООО «Саксум» в 2023 г.

Санкт-Петербург

«21» сентября 2023 г.

**1. Дата начала и дата окончания проведения экспертизы**

Настоящая государственная историко-культурная экспертиза проведена в составе экспертной комиссии в период с «14» сентября 2023 года по «21» сентября 2023 года (Приложение № 14: протоколы заседаний экспертной комиссии).

**2. Место проведения экспертизы**

Санкт-Петербург.

**3. Заказчик государственной историко-культурной экспертизы**

Общество с ограниченной ответственностью «Саксум» (ООО «Саксум») (Приложение № 13 – Копии договоров с экспертами).

**4. Сведения об экспертах**

**- Председатель экспертной комиссии:**

Прокофьев Михаил Федорович, образование высшее, окончил Ленинградский государственный университет имени А.А. Жданова; историк, стаж работы по профессии - 41 год; место работы и должность - Генеральный директор ООО «Научно-проектный реставрационный центр»; аттестован в качестве государственного эксперта по проведению государственной историко-культурной экспертизы (приказ об аттестации Министерства культуры Российской Федерации от 25.12.2019 г. № 2032 – пункт 21); аттестация продлена до 25.12.2023 в соответствии с п.1 приложения 1.1. к постановлению Правительства РФ от 12.03.2022 № 353 (в ред. 09.04.2022).

Профиль экспертной деятельности (объекты экспертизы):

- выявленные объекты культурного наследия в целях обоснования целесообразности включения данных в реестр;
- документы, обосновывающие включение объектов культурного наследия в реестр;

- документы, обосновывающие изменение категории историко-культурного значения объекта культурного наследия;
- документы, обосновывающие исключение объектов культурного наследия из реестра;
- проектная документация на проведение работ по сохранению объектов культурного наследия.

**- Ответственный секретарь экспертной комиссии:**

Глинская Наталия Борисовна, образование высшее, окончила Ордена Трудового Красного Знамени институт живописи, скульптуры и архитектуры имени И.Е. Репина; искусствовед, стаж работы по профессии - 43 года; место работы и должность - заместитель генерального директора ООО «Научно-проектный реставрационный центр»; аттестована в качестве государственного эксперта по проведению государственной историко-культурной экспертизы (приказ об аттестации Министерства культуры Российской Федерации от 25.12.2019 г. № 2032 – пункт 5; приказ от 30.04.2021 № 596 о внесении изменений в приложение к приказу Министерства культуры Российской Федерации от 25.12.2019 № 2032); аттестация продлена до 25.12.2023 в соответствии с п.1 приложения 1.1. к постановлению Правительства РФ от 12.03.2022 № 353 (в ред. 09.04.2022).

Профиль экспертной деятельности (объекты экспертизы):

- выявленные объекты культурного наследия в целях обоснования целесообразности включения данных объектов в реестр;
- документы, обосновывающие включение объектов культурного наследия в реестр;
- документы, обосновывающие изменение категории историко-культурного значения объекта культурного наследия;
- проектная документация на проведение работ по сохранению объектов культурного наследия.

**- Член экспертной комиссии:**

Калинин Валерий Александрович, образование высшее, окончил Санкт-Петербургский государственный политехнический университет; инженер - строитель, стаж работы по профессии - 18 лет; место работы и должность - главный инженер ООО «Научно-проектный реставрационный центр»; индивидуальный предприниматель; аттестован в качестве государственного эксперта по проведению государственной историко-культурной экспертизы (приказ об аттестации Министерства культуры Российской Федерации от 25.12.2019 г. № 2032 – пункт 11); аттестация продлена до 25.12.2023 в соответствии с п.1 приложения 1.1. к постановлению Правительства РФ от 12.03.2022 № 353 (в ред. 09.04.2022).

Профиль экспертной деятельности (объекты экспертизы):

- проектная документация на проведение работ по сохранению объектов культурного наследия.

**5. Информация о том, что в соответствии с законодательством Российской Федерации эксперты несут ответственность за достоверность сведений, изложенных в заключении**

Настоящая государственная историко-культурная экспертиза проведена в соответствии со статьями 28, 29, 30, 31, 32 Федерального закона от 25.06.2002 №73-ФЗ «Об объектах культурного наследия (памятниках истории и культуры) народов Российской Федерации» и Положением о государственной историко-культурной экспертизе, утвержденным Постановлением Правительства Российской Федерации от 15.07.2009 г. № 569.

Настоящим подтверждаем, что мы предупреждены об ответственности за достоверность сведений, изложенных в заключение экспертизы, в соответствии с законодательством Российской Федерации, содержание которого нам известно и понятно.

Председатель экспертной  
комиссии:

(подписано электронной подписью)

М.Ф. Прокофьев

Ответственный секретарь  
экспертной комиссии:

(подписано электронной подписью)

Н.Б. Глинская

Член экспертной комиссии:

(подписано электронной подписью)

В.А. Калинин

**6. Цели и объекты экспертизы**

***Цель экспертизы:***

Определение соответствия проектной документации на проведение работ по сохранению объекта культурного наследия регионального значения «Офицерский мост», расположенного по адресу: г. Санкт-Петербург, через Крюков канал по ул. Декабристов: «Корректировка проектной и рабочей документации на капитальный ремонт моста Декабристов (ОФИЦЕРСКИЙ МОСТ) (24,3 П.М)» (шифр: 147-ОП-21), разработанной ООО «Саксум» в 2023 г. в составе, указанном в п. 6 настоящего акта, требованиям законодательства Российской Федерации в области государственной охраны объектов культурного наследия.

***Объект экспертизы:***

Проектная документация на проведение работ по сохранению объекта культурного наследия регионального значения «Офицерский мост», расположенного по адресу: г. Санкт-Петербург, через Крюков канал по ул. Декабристов:

«Корректировка проектной и рабочей документации на капитальный ремонт моста Декабристов (ОФИЦЕРСКИЙ МОСТ) (24,3 П.М)» (шифр: 147-ОП-21), разработанная ООО «Саксум» в 2023 г. в следующем составе:

Раздел 1. «Пояснительная записка» (шифр: 147-ОП-21-ПЗ);

Раздел 2. «Проект полосы отвода» (шифр: 147-ОП-21-ППО);

Раздел 3. «Технологические и конструктивные решения линейного объекта. Искусственные сооружения». Часть I. Благоустройство. Генеральный план (шифр: 01-ИП-2022/11/02-1-АР);

Книга 1. Дороги и благоустройство (шифр: 147-ОП-21-ТКР 1.1);

Книга 2. Мероприятия по обеспечению доступа маломобильным группам населения (шифр: 147-ОП-21-ТКР 1.2);

Часть II. Искусственные сооружения.

Книга 1. Архитектурные решения. Ограждение (шифр: 147-ОП-21-ТКР 2.1);

Книга 2. Конструктивные решения пролетного строения (шифр: 147-ОП-21-ТКР 2.2);

Книга 3. Конструктивные решения опор и устоев (шифр: 147-ОП-21-ТКР 2.3);

Раздел 4. «Сооружения, входящие в инфраструктуру линейного объекта»

Книга 1. Наружные сети канализации (шифр: 147-ОП-21-ИЛО 1);

Книга 2. Мероприятия по обеспечению сохранности инженерных сетей в границах проектирования. Сводный план инженерных сетей (шифр: 147-ОП-21-ИЛО 2);

Книга 3. Наружное освещение (шифр: 147-ОП-21-ИЛО 3);

Книга 4. Наружные электрические сети (шифр: 147-ОП-21-ИЛО 4);

Раздел 5. Проект организации строительства

Часть I. Проект организации строительства (шифр: 147-ОП-21-ПОС 1);

Часть II. Схема организации движения на период производства работ и на постоянную дислокацию (шифр: 147-ОП-21-ПОС 2);

Раздел 6. Проект организации работ по демонтажу линейного объекта (шифр: 147-ОП-21-ПОД);

Раздел 7. Мероприятия по охране окружающей среды (шифр: 147-ОП-21-ООС);

Раздел 8. Мероприятия по обеспечению пожарной безопасности (шифр: 147-ОП-21-ПБ);

Раздел 10. Иная документация в случаях, предусмотренных федеральными законами

Часть I. Инженерные изыскания

Книга 1. Технический отчет по результатам инженерно-геодезических изысканий и инженерно-гидрографических работ (шифр: 147-ОП-21-ИЗ-1);

Книга 2. Технический отчет по результатам инженерно-геологических изысканиях (шифр: 147-ОП-21-ИЗ-2);

Книга 3. Технический отчет по результатам инженерно-экологических изысканиях (шифр: 147-ОП-21-ИЗ-3);

Книга 4. Технический отчет по результатам инженерно-гидрометеорологических изысканиях (шифр: 147-ОП-21-ИЗ-4);

Часть II. Обследование зданий, строений и сооружений

Книга 1. Технический отчет по обследованию моста Декабристов (шифр: 147-ОП-21-ИЗ-5);

Книга 2. Технический отчет по обследованию существующих зданий и сооружений (шифр: 147-ОП-21-ИЗ-6);

Книга 3. Технический отчет по обследованию прилегающих участков набережной для разработки мероприятий по обеспечению доступной среды для ММГ населения. (шифр: 147-ОП-21-ИЗ-7);

Часть III. Научно-проектные работы по реставрации

Книга 1. Фотофиксация до начала работ (шифр: 147-ОП-21-ФФ);

Книга 2. Проект реставрации архитектурного декора (шифр: 147-ОП-21-АР);

Книга 3. Обеспечение сохранности объекта культурного наследия (шифр: 147-ОП-21-МОСОКН).

## **7. Перечень документов, представленных заявителем**

- 1) Копия задания КГИОП от 14.07.2020 г. №01-52-1276/20-0-2;
- 2) Копия справки из Комитета имущественных отношений Санкт-Петербурга от 20.09.2023 г.;
- 3) Копия распоряжения КГИОП от 10.06.2011 г. №10-279 «Об утверждении перечня предметов охраны объекта культурного наследия федерального значения «Дом, где жили: в 1877-1916 гг. - композитор Направник Э.Ф., в 1882-1908 гг. - композитор Стравинский И.Ф., в 1946-1982 гг. - геолог Наливкин Д.В.»;
- 4) Копия распоряжения КГИОП от 06.07.2015 г. №10-305 «Об определении предмета охраны объекта культурного наследия регионального значения «Набережная Крюкова канала»;
- 5) Копия распоряжения КГИОП от 14.03.2022 г. №172-рп «Об утверждении границ и режима использования территории объекта культурного наследия федерального значения «Дом, где жили: в 1877-1916 гг. - композитор Направник Э.Ф., в 1882-1908 гг. - композитор Стравинский И.Ф., в 1946-1982 гг. - геолог Наливкин Д.В.»;
- 6) Копия распоряжения КГИОП от 05.07.2023 г. №521-рп «Об утверждении границ и режима использования территории объекта культурного наследия регионального значения «Набережная Крюкова канала»;
- 7) Копия распоряжения КГИОП от 26.01.2022 г. №60-рп «Об утверждении границ и режима использования территории объекта культурного наследия регионального значения «Офицерский мост»;

- 8) Копия распоряжения КГИОП от 02.11.2022 г. №437-об/22 «Об утверждении охранного обязательства собственника или иного законного владельца объекта культурного наследия регионального значения «Набережная Крюкова канала», включенного в единый государственный реестр объектов культурного наследия (памятников истории и культуры) народов Российской Федерации»;
- 9) Копия распоряжения КГИОП от 30.05.2018 г. №07-19-218/18 «Об утверждении охранного обязательства собственника или иного законного владельца объекта культурного наследия регионального значения «Офицерский мост», включенного в единый государственный реестр объектов культурного наследия (памятников истории и культуры) народов Российской Федерации»;
- 10) Копия паспорта объекта культурного наследия регионального значения «Набережная Крюкова канала» от 03.10.2022 г., рег. № 781720786020005;
- 11) Копия паспорта объекта культурного наследия регионального значения «Офицерский мост» от 12.09.2023 г., рег. № 781710970920005;
- 12) Копия паспорта объекта культурного наследия федерального значения «Дом, где жили: в 1877-1916 гг. - композитор Направник Э.Ф., в 1882-1908 гг. - композитор Стравинский И.Ф., в 1946-1982 гг. - геолог Наливкин Д.В.» от 04.05.2022 г., рег. № 781710875420006;
- 13) Копия технического паспорта на сооружение (мост) мост Декабристов по состоянию на 09.03.2016 г.;
- 14) Копия распоряжения КРТИ от 23.03.2018 г. №78-р «О внесении изменения в распоряжение Комитета по развитию транспортной инфраструктуры Санкт-Петербурга от 29.01.2018 №22-р»;
- 15) Копия выписки из реестра лицензий № МКРФ 21264 от 26.04.2021 г. по состоянию на 26.05.2022 г.;
- 16) Копия Акта определения влияния предполагаемых к проведению видов работ на конструктивные и другие характеристики надежности и безопасности объекта культурного наследия от 15.08.2023 г.;
- 17) Проектная документация «Корректировка проектной и рабочей документации на капитальный ремонт моста Декабристов (ОФИЦЕРСКИЙ МОСТ) (24,3 П.М)» (шифр: 147-ОП-21), разработанная ООО «Саксум» в 2023 г., в составе, указанном в п. 6 настоящего акта.

## **8. Перечень документов и материалов, собранных и полученных при проведении экспертизы, а также использованной для нее специальной, технической и справочной литературы**

### **8.1. Нормативно-правовая документация**

- 1) Федеральный закон от 25.06.2002 № 73-ФЗ «Об объектах культурного наследия (памятниках истории и культуры) народов Российской Федерации».

- 2) Положение о государственной историко-культурной экспертизе, утвержденное постановлением Правительства РФ от 15 июля 2009 г. № 569.
- 3) Разъяснительное письмо Министерства культуры РФ от 25.03.2014 г. № 52-01-39/12-ГА «О научно-проектной и проектной документации, направляемой на государственную историко-культурную экспертизу».
- 4) ГОСТ Р 55528-2013 «Состав и содержание научно-проектной документации по сохранению объектов культурного наследия. Памятники истории и культуры. Общие требования» (действует от 01.01.2014 г.).
- 5) ГОСТ Р 55567-2013 «Порядок организации и ведения инженерно-технических исследований на объектах культурного наследия. Памятники истории и культуры. Общие требования» (действует от 01.06.2014 г.).
- 6) ГОСТ Р 56198-2014 «Мониторинг технического состояния объектов культурного наследия. Недвижимые памятники. Общие требования» (действует от 01.04.2015 г.).
- 7) Выкопировка из Решения исполкома Ленгорсовета № 963 от 05.12.1988 г. «О взятии под охрану зданий, находящихся на территориях Ленинграда и г. Гатчины» (Приложение № 3).
- 8) Выкопировка из Постановления Правительства Российской Федерации от 10.07.2001 г. № 527 «О перечне объектов исторического и культурного наследия федерального (общероссийского) значения, находящихся в г. Санкт-Петербурге» (Приложение №3).

## **8.2. Архивные и библиографические источники**

- 1) Архитекторы-строители Санкт-Петербурга середины XIX - начала XX века. Под общ. ред. Б.М. Кирикова. СПб, «Пилигрим», 1996.
- 2) Лисовский В.Г. Архитектура России XVIII – начала XX века. Поиски национального стиля. М, «Белый город», 2009.

## **8.3. Интернет-ресурсы**

- 1) «PastVu» – ретро-фотографии стран и городов [Электронный ресурс]. URL: <https://pastvu.com>.
- 2) «Это место» – старые и современные карты всех регионов [Электронный ресурс]. URL: <http://www.etomesto.ru>.
- 3) Citywalls.ru — архитектурный сайт Петербурга [Электронный ресурс]. URL: <http://www.citywalls.ru>.
- 4) Энциклопедия Санкт-Петербурга [Электронный ресурс]. URL: <http://encspb.ru/object/2805588223?lc=ru>.

## **9. Сведения о проведенных исследованиях с указанием примененных**



## **методов, объема и характера выполненных работ и их результатов**

В рамках настоящей государственной историко-культурной экспертизы экспертами были проведены следующие научно-практические исследования:

- визуальное обследование, натурная фотофиксация (Приложение №2) в целях установления особенностей состояния объекта культурного наследия;
- анализ представленных заказчиком материалов и документации, перечисленных в пункте 8 настоящего Акта;
- историко-библиографические исследования на основании материалов, хранящихся в открытом доступе. Иконографические материалы, собранные в процессе проведения экспертизы, представлены в Приложении №1 к настоящему акту.

Указанные исследования были проведены с применением методов натурального, историко-архивного и историко-архитектурного анализа в объеме, достаточном для обоснования вывода о возможности проведения работ по сохранению объекта культурного наследия регионального значения «Офицерский мост». Исследования проводились на основе принципов научной обоснованности, объективности и законности, презумпции сохранности объекта культурного наследия, соблюдения требований безопасности в отношении объекта культурного наследия, достоверности и полноты информации.

## **10. Сведения об обстоятельствах, повлиявших на процесс проведения и результаты экспертизы**

Обстоятельства, повлиявшие на процесс проведения и результаты экспертизы, отсутствуют.

## **11. Факты и сведения, выявленные и установленные в результате проведенных исследований**

### **11.1. Собственник или пользователь объекта**

Собственником объекта культурного наследия регионального значения «Офицерский мост», расположенного по адресу: г. Санкт-Петербург, через Крюков канал по ул. Декабристов, является Санкт-Петербург по данным справки из Комитета имущественных отношений Санкт-Петербурга от 20.09.2023 г. (Приложение № 11).

### **11.2. Сведения о государственной охране объекта культурного наследия**

Объект по адресу: г. Санкт-Петербург, через Крюков канал по ул. Декабристов, является объектом культурного наследия регионального значения согласно решению исполкома Ленгорсовета № 963 от 05.12.1988 г. «О взятии под охрану зданий, находящихся на территориях Ленинграда и г. Гатчины» (Приложение №3).

Распоряжение КГИОП от 06.07.2015 г. №10-305 «Об определении предмета охраны объекта культурного наследия регионального значения «Набережная Крюкова канала» (Приложение № 4).

Распоряжение КГИОП от 26.01.2022 г. №60-рп «Об утверждении границ и режима использования территории объекта культурного наследия регионального значения «Офицерский мост» (Приложение № 5).

Распоряжение КГИОП от 30.05.2018 г. №07-19-218/18 «Об утверждении охранного обязательства собственника или иного законного владельца объекта культурного наследия регионального значения «Офицерский мост», включенного в единый государственный реестр объектов культурного наследия (памятников истории и культуры) народов Российской Федерации» (Приложение № 6).

Паспорт объекта культурного наследия регионального значения «Офицерский мост» от 12.09.2023 г., рег. № 781710970920005 (Приложение № 7).

*Объект культурного наследия регионального значения «Набережная Крюкова канала»:*

Объект по адресу: Оба берега от р. Фонтанки до Адмиралтейского канала, является объектом культурного наследия регионального значения согласно решению исполкома Ленгорсовета № 963 от 05.12.1988 г. «О взятии под охрану зданий, находящихся на территориях Ленинграда и г. Гатчины» (Приложение №3).

Распоряжение КГИОП от 05.07.2023 г. №521-рп «Об утверждении границ и режима использования территории объекта культурного наследия регионального значения «Набережная Крюкова канала» (Приложение № 5).

Распоряжение КГИОП от 02.11.2022 г. №437-об/22 «Об утверждении охранного обязательства собственника или иного законного владельца объекта культурного наследия регионального значения «Набережная Крюкова канала», включенного в единый государственный реестр объектов культурного наследия (памятников истории и культуры) народов Российской Федерации» (Приложение № 6).

Паспорт объекта культурного наследия регионального значения «Набережная Крюкова канала» от 03.10.2022 г., рег. № 781720786020005 (Приложение № 7).

*Объект культурного наследия федерального значения «Дом, где жили: в 1877-1916 гг. - композитор Направник Э.Ф., в 1882-1908 гг. - композитор Стравинский И.Ф., в 1946- 1982 гг. - геолог Наливкин Д.В.»:*

Здание по адресу: г. Санкт-Петербург, Крюкова кан. наб., 6-8; Декабристов ул., 27, является объектом культурного наследия федерального значения согласно постановлению Правительства Российской Федерации от 10.07.2001 г. № 527 «О перечне объектов исторического и культурного наследия федерального (общероссийского) значения, находящихся в г. Санкт-Петербурге» (Приложение №3).

Распоряжение КГИОП от 10.06.2011 г. №10-279 «Об утверждении перечня предметов охраны объекта культурного наследия федерального значения «Дом, где

жили: в 1877-1916 гг. - композитор Направник Э.Ф., в 1882-1908 гг. - композитор Стравинский И.Ф., в 1946-1982 гг. - геолог Наливкин Д.В.» (Приложение № 4).

Распоряжение КГИОП от 14.03.2022 г. №172-рп «Об утверждении границ и режима использования территории объекта культурного наследия федерального значения «Дом, где жили: в 1877-1916 гг. - композитор Направник Э.Ф., в 1882-1908 гг. - композитор Стравинский И.Ф., в 1946-1982 гг. - геолог Наливкин Д.В.» (Приложение № 5).

Паспорт объекта культурного наследия федерального значения «Дом, где жили: в 1877-1916 гг. - композитор Направник Э.Ф., в 1882-1908 гг. - композитор Стравинский И.Ф., в 1946-1982 гг. - геолог Наливкин Д.В.» от 04.05.2022 г., рег. № 781710875420006 (Приложение № 7).

### **11.3. Краткие исторические сведения: время возникновения, даты основных изменений объекта**

Крюков канал прорыт от Адмиралтейского канала в районе нынешней площади Труда до Фонтанки.

Первоначально прорыт в 1719—1720 годах от Невы до Мойки в транспортных целях. С 1738 года — современное название по имени подрядчика Семёна Крюкова.

С 1830 года Крюковым каналом стал называться и участок от Мойки до Фонтанки, также прорытый для создания водной коммуникации, но не оправдавший своего назначения. В 1801—1807 годах обустроены гранитные набережные.

Мост Декабристов — автодорожный металлический балочный мост через Крюков канал в Адмиралтейском районе Санкт-Петербурга, соединяет Коломенский и Казанский острова. С 1798 года мост назывался Офицерским, по наименованию Офицерской улицы. 6 октября 1923 года мост был переименован в мост Декабристов.

Построен в 1783—1787 годах по типовому проекту для мостов Крюкова канала: трёхпролётный деревянный мост на опорах из бутовой кладки, облицованных гранитом, центральный пролёт разводной, боковые — балочные. Автор проекта неизвестен.

В 1876 году мост был перестроен с уширением на 1,5 м для прокладки линии конки. К 1903 году длина моста составляла 24 м, ширина — 13,1 м.

В 1914 году, в связи с возрастающим движением транспорта по Офицерской улице, мост был перестроен по проекту инженера А. П. Пшеницкого, ширина его при этом увеличилась с 13 до 23,3 м. При сооружении нового моста опоры были разобраны до ростверков, в местах расширения опор забиты дополнительные сваи и уложена бетонная подушка, после чего возведены новые опоры. Для этого часть Крюкова канала вместе с мостом была отделена двумя поперечными перемычками, замкнутыми позади устоев, вода откачивалась и работы велись в сухом котловане. Новое

металлическое пролётное строение моста было изготовлено и установлено Обществом Путиловских заводов. Также были установлены новые перильные ограждения и демонтированы обелиски с фонарями. В 1915 году на мосту были уложены трамвайные пути.

В 1990 году выполнены работы по замене гидроизоляции и гранитного парапета, восстановлен гранитный водоотливной лоток по проекту института «Ленинжстройпроект». В 2006—2007 годах трамвайные пути на улице и мосту Декабристов были демонтированы, обновлено дорожное покрытие.

*Объект культурного наследия федерального значения «Дом, где жили: в 1877-1916 гг. - композитор Направник Э.Ф., в 1882-1908 гг. - композитор Стравинский И.Ф., в 1946- 1982 гг. - геолог Наливкин Д.В.»*

Здание было перестроено в стилистических приемах периода эклектики в 1871-1874 гг. по проекту архитектора Варгина Евграфа Поликарповича в качестве доходного дома А. М. Тупикова - М. Ф. Немковой.

В 1877-1916 гг. жил и умер дирижер Мариинского театра, композитор Э. Ф. Направник (1839-1916). Здесь же жил певец Мариинского театра Ф. И. Стравинский, умершей в этом доме в 1902 г.

В 1882-1908 г. жил композитор, дирижер И. Ф. Стравинский (1882-1971).

В 1909-1918 гг. в доме жила балерина Т. П. Карсавина (1885-1978).

В 1946 г. в отремонтированном после попадания нескольких снарядов во время ВОВ, доме поселился Дмитрий Васильевич Наливкин (1889-1982), потомок донских казаков, известный советский геолог, создатель научной школы, академик, историк отечественной геологии, занимавшийся поисками угля, нефти, бокситов.

#### **11.4. Описание объекта**

Объект культурного наследия регионального значения «Офицерский мост» - трёхпролётный металлический мост, балочно-неразрезной системы. Разбивка на пролёты 6,6 + 11 + 6,6 м. Мост косой в плане, угол косины 83°. Пролётное строение состоит из 10 железных клёпаных двутавровых балок, объединённых поперечными балками. Сверху балок на лотковом железе устроена бетонная плита. Низ балок в среднем пролете имеет вогнутое очертание по параболе для увеличения подмостового габарита. Промежуточные опоры бутовой кладки с массивной гранитной облицовкой. Устои бетонные на свайном основании из деревянных свай, с массивной гранитной облицовкой. Общая длина моста составляет 24,3 (29) м, ширина — 23,3 м (из них ширина проезжей части — 19,1 м и два тротуара по 2,1 м).

Опоры моста облицованы блоками Выборгского гранита, обработанными в технике бучардирования; кованое перильное ограждение моста (вертикальные прямоугольные в сечении стойки со звеньями между ними: рисунок в виде вертикальных прутьев с волютами; сверху фриз идентичного рисунка). Табличка (две)

с названием моста на декоративной стойке – местоположение (на парапетных тумбах ограждения набережной), стойка – материал (металл), техника исполнения (ковка), рисунок, цвет (черный); табличка – материал (эмаль в два цвета: синий и белый).

Мост предназначен для движения автотранспорта и пешеходов. Проезжая часть моста включает в себя 5 полос для движения автотранспорта. Покрытие проезжей части и тротуаров — асфальтобетон. Тротуары отделены от проезжей части высоким гранитным поребриком. Перильное ограждение металлическое, художественнойковки, завершается на устоях гранитными тумбами.

### **11.5. Анализ проектной документации**

Представленная на экспертизу проектная документация «Корректировка проектной и рабочей документации на капитальный ремонт моста Декабристов (ОФИЦЕРСКИЙ МОСТ) (24,3 П.М)» (шифр: 147-ОП-21), разработанная ООО «Саксум» в 2023 г. с целью приспособления объекта культурного наследия для современного использования.

ООО «Саксум» осуществляет свою деятельность по сохранению объектов культурного наследия (памятников истории и культуры) народов РФ на основании Лицензии № МКРФ 21264, выданной Министерством культуры Российской Федерации 26.04.2021 г. (переоформлена на основании приказа №833 от 26.05.2022) (Приложение № 12).

Данная документация разработана с целью приспособления объекта культурного наследия для современного использования и направлена на обеспечение сохранности объекта культурного наследия.

Ниже представлен анализ экспертируемого проекта:

#### ***Раздел 1. «Пояснительная записка» (шифр: 147-ОП-21-ПЗ);***

Пояснительная записка, представленная в материалах проекта, содержит характеристику существующего положения, краткую историческую справку, обоснование и описание проектных решений, а также основные решения по организации строительства, порядок организации работ.

В разделе представлен акт определения влияния предполагаемых к проведению видов работ на конструктивные и другие характеристики надежности и безопасности объекта культурного наследия (памятника истории и культуры) народов Российской Федерации от 15.08.2023 г. (далее – Акт влияния) (Приложение № 10).

Проектной документацией предполагаются к выполнению следующие виды работ:

Капитальный ремонт сооружения должен предусматривать:

- полную замену мостового полотна, включая устройство новой железобетонной плиты вместо бетонного заполнения лоткового железа, замену деформационных швов, устройство гидроизоляции и асфальтобетонного покрытия;

- переустройство сопряжения устоев с насыпью подходов с использованием в сопряжении железобетонных переходных плит;
- установку ограждения у тротуаров в соответствии с требованиями безопасности и согласованием КГИОП;
- замену гидроизоляции, устройство асфальтобетонного покрытия на тротуарах с организацией отвода воды через проезжую часть;
- очистку и окраску перил, после их разборки на составляющие элементы и реставрации;
- ремонт узлов крепления стоек перил к карнизной балке;
- очистку и окраску металлоконструкций пролетного строения в полном объеме;
- очистку и окраску опорных частей на быках, ревизия и ремонт опорных частей на устоях.
- частичный ремонт опорных частей (подвижных и неподвижных)

Проектной документацией предусмотрено сохранение существующих планово-высотных решений и архитектурного облика сооружения.

При проведении работ, указанных в Акте влияния:

- сохраняется исторически сложившаяся конструктивная схема объекта культурного наследия;
- не изменяется объемно-планировочная структура объекта культурного наследия.

Предполагаемые к выполнению работы на объекте культурного наследия в соответствии с письмом Минкультуры России от 24.03.2015 № 90-01-39-ГП относятся к работам по сохранению объекта культурного наследия.

Согласно выводу Акта влияния работы, предусмотренные проектной документацией к выполнению на объекте культурного наследия, не оказывают влияния на конструктивные и другие характеристики надежности и безопасности объекта культурного наследия регионального значения «Офицерский мост», расположенного по адресу: г. Санкт-Петербург, через Крюков канал по ул. Декабристов.

## ***Раздел 2. «Проект полосы отвода» (шифр: 147-ОП-21-ППО);***

Данный том содержит - характеристику трассы линейного объекта, района его строительства, описание полосы отвода и мест расположения на трассе зданий, строений и сооружений, проектируемых в составе линейного объекта и обеспечивающих его функционирование. Том содержит следующие графические материалы – ситуационный план и проект полосы отвода (также в продольном профиле).

***Раздел 3. «Технологические и конструктивные решения линейного объекта. Искусственные сооружения». Часть I. Благоустройство. Генеральный план (шифр: 01-ИП-2022/11/02-1-АР);***

***Книга 1. Дороги и благоустройство (шифр: 147-ОП-21-ТКР 1.1);***

**Книга 2. Мероприятия по обеспечению доступа маломобильным группам населения (шифр: 147-ОП-21-ТКР 1.2);**

**Часть II. Искусственные сооружения.**

**Книга 1. Архитектурные решения. Ограждение (шифр: 147-ОП-21-ТКР 2.1);**

**Книга 2. Конструктивные решения пролетного строения (шифр: 147-ОП-21-ТКР 2.2);**

**Книга 3. Конструктивные решения опор и устоев (шифр: 147-ОП-21-ТКР 2.3);**

Данный раздел описывает предусмотренные рассматриваемой проектной документацией решения.

Проектом предусмотрен капитальный ремонт моста Декабристов (Офицерского моста) через Крюков канал в Адмиралтейском районе г. Санкт-Петербурга.

В ходе производства работ предусмотрен капитальный ремонт проезжей части и тротуаров, с организацией поверхностного водоотвода и восстановление гранитного поребрика и гранитного водопропускного лотка, расположенных между проезжей частью и тротуаром, установка переходных плит на сопряжениях моста.

Также одновременно с ремонтом моста планируется выполнение работ по капитальному ремонту на прилегающих к нему дорогах.

Проектной документацией предусмотрено сохранение существующих планово-высотных решений набережной.

Капитальный ремонт моста Декабристов включает:

- удаление всех слоев асфальтобетона с проезжей части и тротуара моста (при обнаружении под асфальтобетонным покрытием элементов исторического мощения предусмотрено полное их сохранение и использование при реставрации моста в качестве фрагментов покрытия);

- ремонт моста с сохранением его существующих габаритов и архитектурного решения;

- усиление пролетных строений моста;

- устройство переходных плит в местах сопряжений с автодорогой;

- устройство новой капитальной железобетонной плиты моста;

- устройство гидроизоляции проезжей части и тротуаров моста;

- реставрацию гранитных элементов моста, расшивка швов между гранитными элементами моста по технологии, исключающей выщелачивание;

- переустройство инженерных коммуникаций;

- укладку асфальтобетонного покрытия моста с обеспечением нормативного водоотвода;

- установку технических средств регулирования дорожного движения по постоянной схеме.

Работы по проекту проводятся в два периода: подготовительный и основной.

Работы основного периода выполняются в следующей технологической последовательности:

1. Разборка асфальтобетонного покрытия.
2. Демонтаж гранитных элементов моста.
3. Демонтаж ограждений.
4. Разборка мостовой плиты.
5. Восстановление металлической балочной клетки.
6. Реставрация гранитных элементов.
7. Переустройство сетей наружного освещения.
8. Переустройство наружных электрических сетей.
9. Устройство мостовой плиты.
10. Устройство переходной плиты.
11. Монтаж гранитных элементов моста.
12. Монтаж отреставрированных ограждений моста.
13. Монтаж сети наружного освещения.
14. Устройство дорожной одежды на мосту и примыканиях.
15. Установка технических средств организации дорожного движения (ТСОДД).

Данный раздел содержит все необходимые планы, схемы, ведомости и документацию. При проведении работ, элементы составляющих предмет охраны объекта культурного наследия регионального значения «Офицерский мост» - сохраняются.

***Раздел 4. «Сооружения, входящие в инфраструктуру линейного объекта»***

***Книга 1. Наружные сети канализации (шифр: 147-ОП-21-ИЛО 1);***

***Книга 2. Мероприятия по обеспечению сохранности инженерных сетей в границах проектирования. Сводный план инженерных сетей (шифр: 147-ОП-21-ИЛО 2);***

***Книга 3. Наружное освещение (шифр: 147-ОП-21-ИЛО 3);***

***Книга 4. Наружные электрические сети (шифр: 147-ОП-21-ИЛО 4);***

Данным разделом проектной документации предусмотрено переоборудование и сохранение инженерных систем входящие в инфраструктуру объекта культурного наследия (наружные сети канализации, наружное освещение, наружные электрические сети) в соответствии с проектными решениями.

Принятые в разделах решения отвечают современным нормативным требованиям и направлены на реализацию задачи по приспособлению и созданию условий для современного использования объекта культурного наследия и сопровождаются всеми необходимыми расчетами, спецификациями и схемами инженерных трассировок.

Описание проектных решений и порядок производства работ обеспечивают безопасность их проведения при условии соблюдения описанных в нем условий, тем самым обеспечивая сохранение объекта культурного наследия.



## ***Раздел 5. Проект организации строительства***

***Часть I. Проект организации строительства (шифр: 147-ОП-21-ПОС 1);***

***Часть II. Схема организации движения на период производства работ и на постоянную дислокацию (шифр: 147-ОП-21-ПОС 2);***

Проект организации строительства включает в себя основные решения по организации работ, а также рекомендации по производству строительно-монтажных работ, в соответствии с приведенными в том же разделе нормативными документами. Проектная документация выполнена в соответствии с действующими нормами, правилами и стандартами, в соответствии с действующим законодательством в области сохранения объектов культурного наследия.

***Раздел 6. Проект организации работ по демонтажу линейного объекта (шифр: 147-ОП-21-ПОД);***

Раздел содержит описание и порядок демонтажных работ, а так же мер безопасности принимаемых при исполнении демонтажа. Раздел выполнен в соответствии с действующими нормами, правилами и стандартами, в соответствии с действующим законодательством в области сохранения объектов культурного наследия.

***Раздел 7. Мероприятия по охране окружающей среды (шифр: 147-ОП-21-ООС);***

В разделе представлены материалы, разработанные с целью экологического обоснования технологических, технических и организационных решений по капитальному ремонту набережной на участке работ и мероприятий, направленных на исключение или максимальное ограничение вредных воздействий на окружающую среду, рациональное использование природных ресурсов и их восстановление.

***Раздел 8. Мероприятия по обеспечению пожарной безопасности (шифр: 147-ОП-21-ПБ);***

В разделе представлены материалы, разработанные с целью обеспечения пожарной безопасности при проведении работ описанных в проекте.

***Раздел 10. Иная документация в случаях, предусмотренных федеральными законами***

***Часть I. Инженерные изыскания***

***Книга 1. Технический отчет по результатам инженерно-геодезических изысканий и инженерно-гидрографических работ (шифр: 147-ОП-21-ИЗ-1);***

***Книга 2. Технический отчет по результатам инженерно-геологических изысканиях (шифр: 147-ОП-21-ИЗ-2);***

***Книга 3. Технический отчет по результатам инженерно-экологических изысканиях (шифр: 147-ОП-21-ИЗ-3);***

***Книга 4. Технический отчет по результатам инженерно-гидрометеорологических изысканиях (шифр: 147-ОП-21-ИЗ-4);***

***Часть II. Обследование зданий, строений и сооружений***

**Книга 1. Технический отчет по обследованию моста Декабристов (шифр: 147-ОП-21-ИЗ-5);**

**Книга 2. Технический отчет по обследованию существующих зданий и сооружений (шифр: 147-ОП-21-ИЗ-6);**

**Книга 3. Технический отчет по обследованию прилегающих участков набережной для разработки мероприятий по обеспечению доступной среды для ММГ населения. (шифр: 147-ОП-21-ИЗ-7);**

Данный раздел содержит результаты технических и инженерных обследований объекта и прилегающих к нему территорий и построек.

При визуальном осмотре «Офицерского моста» выявлены следующие дефекты:

- асфальтовое покрытие мостового полотна имеет многочисленные трещины, отдельные участки с разрушениями, поперечные и продольные трещины, проседание асфальтобетона в местах примыкания в местах укладки асфальтобетона в разное время;

- на тротуарах моста уложено новое асфальтное покрытие, которое дефектов не имеет;

- перильное ограждение имеет разрушение окрасочного слоя и коррозию отдельных элементов перил;

- очевидно, что в процессе эксплуатации моста, окрасочный слой ограждающих перил и декоративных стоек с табличками выцвел;

- металлические конструкции пролетного строения имеют многочисленные места протечек, повреждение окрасочного слоя, коррозию отдельных элементов, в местах локальных протечек, имеются сквозные коррозионные повреждения;

- нижняя часть облицовки устоев под мостом загрязнена, заполнение швов между камнями местами отсутствует, надводная часть облицовки боковых частей устоев покрыта продуктами выщелачивания.

Мостовое полотно имеет следующие дефекты:

- поперечные трещины на стыках сопряжения пролетного строения с устоями;

- продольная трещина в покрытии проезжей части;

- трещины на стыке примыкания к гранитному лотку водостока;

- сколы и отсутствие заполнения швов между гранитными камнями;

- расстройство плит тротуаров на набережной в сопряжении с тротуаром на мосту, разрушение швов заполнения между плитами.

Все проведенные исследования на участке работ выполнены в соответствии с техническим заданием и требованиями действующих нормативных документов. В результате выполненных работ получены материалы, пригодны для проектирования.

Проектные решения приняты на основании результатов инженерно-геодезических изысканий и инженерно-гидрографических работ, инженерно-геологических изысканиях, инженерно-экологических изысканиях, инженерно-

гидрометеорологических изысканиях, обследованию существующих зданий и сооружений и обследованию прилегающих участков набережной для разработки мероприятий по обеспечению доступной среды для маломобильных групп населения.

*Результаты предварительных работ и комплексных научных исследований соответствуют требованиям задания КГИОП от 14.07.2020 г. №01-52-1276/20-0-2 и достаточны для выбора направлений и методов проведения работ по сохранению объекта культурного наследия регионального значения «Офицерский мост».*

### ***Часть III. Научно-проектные работы по реставрации***

#### ***Книга 1. Фотофиксация до начала работ (шифр: 147-ОП-21-ФФ);***

Книга содержит общую фотофиксацию объекта культурного наследия со схемой фотофиксации и привязкой к объекту.

#### ***Книга 2. Проект реставрации архитектурного декора (шифр: 147-ОП-21-АР);***

Этапы проведения реставрации металлической секций ограждения:

- Демонтаж ограждения моста;
- Разборка секций поэлементно;
- При реставрации поручней и карниза провести наплавку металла в местах каверн, тщательно зачистить;
- При восполнении утрат чугунных (на участках ограждения набережной, примыкающих к мосту) и стальных (ограждения моста) элементов выполнить их идентично историческим;
- Произвести очистку, обработку и окраску поверхностей;
- Монтаж секций согласно маркировке.

В ходе капитального ремонта необходимо:

- выполнить реставрацию гранитных элементов ограждения;
- выполнить реставрационный ремонт тротуарных плит;
- сделать замену пришедших в негодность гранитных элементов на новые (выполненные из гранита, идентичного по цвету и структуре существующему);

Элементы архитектурного декора (гранитные плиты тротуара, гранитный поребрик, гранитные водоотводные лотки, тумбы и подперильные камни ограждения набережной) предварительно маркируются, демонтируются и вывозятся на базу Подрядчика для реставрации или реставрируются на стройплощадке. После реставрации элементы архитектурного декора устанавливаются в проектное положение на исторические места согласно маркировочной схеме.

Книга сопровождается ведомостью работ, обмерными планами, схемами дефектов, планами отдельных элементов и узлов креплений.

#### ***Книга 3. Обеспечение сохранности объекта культурного наследия (шифр: 147-ОП-21-МОСОКН).***

В данном разделе произведен анализ возможного негативного влияния при проведении работ по сохранению объекта культурного наследия регионального

значения «Офицерский мост», а также прокладке новых кабельных линий (вставок) по кабельным конструкциям моста (Объект культурного наследия регионального значения «Офицерский мост») и через набережные Крюкова канала (Объект культурного наследия регионального значения «Набережная Крюкова канала»), а также в непосредственной близости Объекта культурного наследия федерального значения «Дом, где жили: в 1877-1916 гг. - композитор Направник Э.Ф., в 1882-1908 гг. - композитор Стравинский И.Ф., в 1946-1982 гг. - геолог Наливкин Д.В.» по адресу: г. Санкт-Петербург, улица Глинки, дом 3-5-7, литера А

Согласно результатам определения зоны влияния воздействие на объекты культурного наследия, являющиеся зданиями и сооружениями, отсутствует, поэтому в данном разделе выполнено визуальное освидетельствование объектов культурного наследия, рассмотренных в настоящем проекте.

По результатам комплексной оценки влияния выполняемых работ необходимость в разработке компенсирующих мероприятий отсутствует.

По результатам комплексной оценки влияния выполняемых работ необходимость в проведении геотехнического мониторинга отсутствует.

При производстве работ по сохранению объекта культурного наследия регионального значения «Офицерский мост», а также по прокладке новых кабельных линий (вставок) по кабельным конструкциям моста (Объект культурного наследия регионального значения «Офицерский мост») и через набережные Крюкова канала (Объект культурного наследия регионального значения «Набережная Крюкова канала»), также в непосредственной близости Объекта культурного наследия федерального значения «Дом, где жили: в 1877-1916 гг. - композитор Направник Э.Ф., в 1882-1908 гг. - композитор Стравинский И.Ф., в 1946-1982 гг. - геолог Наливкин Д.В.» по адресу: г. Санкт-Петербург, улица Глинки, дом 3-5-7, литера А не нарушается целостность, не создается угроза повреждения и обеспечивается сохранность вышеуказанных объектов культурного наследия.

Разработанные проектом решения приняты с учетом требования задания КГИОП от 14.07.2020 г. №01-52-1276/20-0-2 (Приложение № 8) и направлены на поддержание современных эксплуатационных характеристик здания без изменения предмета охраны объекта, определенного распоряжением КГИОП от 06.07.2015 г. №10-305 (Приложение №4).

## **12. Обоснование вывода экспертизы**

По результатам рассмотрения представленной на экспертизу проектной документации на проведение работ по сохранению объекта культурного наследия регионального значения «Офицерский мост», расположенного по адресу: г. Санкт-Петербург, через Крюков канал по ул. Декабристов: ««Корректировка проектной и рабочей документации на капитальный ремонт моста Декабристов (ОФИЦЕРСКИЙ

МОСТ) (24,3 П.М)» (шифр: 147-ОП-21), разработанной ООО «Саксум» в 2023 г., экспертами сделаны следующие выводы:

1) По результатам оценки выводов Акта влияния на конструктивные и другие характеристики надежности и безопасности объекта культурного наследия (памятника истории и культуры) народов Российской Федерации (Приложение № 10), установлено, что предполагаемые к выполнению в соответствии с экспертируемой проектной документацией виды работ не оказывают влияния на конструктивные и другие характеристики надежности и безопасности объекта культурного наследия регионального значения «Офицерский мост» согласно требованиям Федерального закона от 25.06.2002 № 73-ФЗ «Об объектах культурного наследия (памятниках истории и культуры) народов Российской Федерации» и с учетом положений Градостроительного кодекса Российской Федерации, постановления Правительства Российской Федерации от 16.05.2022 № 881 «Об осуществлении замены и (или) восстановления несущих строительных конструкций объекта капитального строительства при проведении капитального ремонта зданий, сооружений», иных правовых актов.

2) Анализ решений, предусмотренных экспертируемой проектной документацией, совместно с изучением предмета охраны объекта культурного наследия регионального значения «Офицерский мост», расположенного по адресу: г. Санкт-Петербург, через Крюков канал по ул. Декабристов, определенного распоряжением КГИОП от 06.07.2015 г. №10-305 (Приложение № 4) показал, что особенности объекта культурного наследия в рамках рассматриваемого проекта не затрагиваются или сохраняются без изменений (отсутствие влияния принятых решений на сохранность предмета охраны описано в разделе 12.5. «Анализ проектной документации» настоящего акта).

3) Предусмотренные проектом работы согласно ст. 44 Федерального закона № 73-ФЗ от 25.06.2002 г. относятся к «приспособлению объекта культурного наследия для современного использования» так как направлены на научно-исследовательские, проектные и производственные работы, проводимые в целях создания условий для современного использования объекта культурного наследия без изменения особенностей, составляющих предмет охраны, определенный распоряжением КГИОП от 06.07.2015 г. №10-305 (Приложение № 4).

Предусмотренные проектом работы в части ремонта согласно ст. 42 Федерального закона № 73-ФЗ от 25.06.2002 относятся к «ремонту памятника» так как направлены на научно-исследовательские, изыскательские, проектные и производственные работы, проводимые в целях поддержания в эксплуатационном состоянии памятника без изменения его особенностей, составляющих предмет охраны, , определенный распоряжением КГИОП от 06.07.2015 г. №10-305 (Приложение № 4).

Предусмотренные проектом работы в части реставрации согласно ст. 43 Федерального закона № 73-ФЗ от 25.06.2002 относятся к «реставрации памятника или ансамбля» так как направлены на научно-исследовательские, изыскательские, проектные и производственные работы, проводимые в целях сохранности историко-культурной ценности объекта культурного наследия, определенный распоряжением КГИОП от 06.07.2015 г. №10-305 (Приложение № 4).

4) Представленная на экспертизу проектная документация разработана с учетом действующих требований в части ее состава, содержания и оформления, соответствует требованиям задания КГИОП от 14.07.2020 г. №01-52-1276/20-0-2 (Приложение № 8) и не противоречит действующему законодательству в сфере сохранения объектов культурного наследия (памятников истории и культуры) народов Российской Федерации.

### 13. Вывод экспертизы

Проектная документация на проведение работ по сохранению объекта культурного наследия регионального значения «Офицерский мост», расположенного по адресу: г. Санкт-Петербург, через Крюков канал по ул. Декабристов: «Корректировка проектной и рабочей документации на капитальный ремонт моста Декабристов (ОФИЦЕРСКИЙ МОСТ) (24,3 П.М)» (шифр: 147-ОП-21), разработанная ООО «Саксум» в 2023 г., **соответствует требованиям законодательства РФ в области государственной охраны объектов культурного наследия (положительное заключение).**

### Подписи экспертов

Председатель экспертной комиссии:

*(подписано электронной подписью)* /М.Ф. Прокофьев/

21.09.2023 года

Ответственный секретарь экспертной комиссии:

*(подписано электронной подписью)* /Н.Б. Глинская/

21.09.2023 года

Член экспертной комиссии:

*(подписано электронной подписью)* /В.А. Калинин/

21.09.2023 года

### 14. Перечень приложений к заключению экспертизы.

**Приложение № 1.** Материалы, содержащие информацию о ценности объекта с точки зрения истории, археологии, архитектуры, градостроительства, искусства, науки и техники, эстетики, этнологии или антропологии, социальной культуры;

**Приложение № 2.** Фотофиксация современного состояния;

**Приложение № 3.** Копии решений органа государственной власти о включении в перечень объектов культурного наследия;

**Приложение № 4.** Копии решений органа государственной власти об определении или утверждении предмета охраны объектов культурного наследия;

**Приложение № 5.** Копии решений органа государственной власти об утверждении границ территории и режима использования объектов культурного наследия;

**Приложение № 6.** Копии решений органа государственной власти об утверждении охранных обязательств объектов культурного наследия;

**Приложение № 7.** Копии паспортов объектов культурного наследия;

**Приложение № 8.** Копия задания, выданного органом охраны на проведение работ по сохранению объекта культурного наследия;

**Приложение № 9.** Копия технического паспорта на объект культурного наследия;

**Приложение № 10.** Копия Акта определения влияния предполагаемых к проведению видов работ на конструктивные и другие характеристики надежности и безопасности объекта культурного наследия;

**Приложение № 11.** Копия справки из Комитета имущественных отношений Санкт-Петербурга;

**Приложение № 12.** Копия выписки из реестра лицензий на осуществление деятельности по сохранению объектов культурного наследия;

**Приложение № 13.** Копии договоров с экспертами;

**Приложение № 14.** Протоколы заседаний экспертной комиссии.

**Приложение № 1 к Акту по результатам государственной историко-культурной экспертизы проектной документации на проведение работ по сохранению объекта культурного наследия регионального значения «Офицерский мост», расположенного по адресу: г. Санкт-Петербург, через Крюков канал по ул. Декабристов: «Корректировка проектной и рабочей документации на капитальный ремонт моста Декабристов (ОФИЦЕРСКИЙ МОСТ) (24,3 П.М)» (шифр: 147-ОП-21), разработанной ООО «Саксум» в 2023 г.**

**Материалы, содержащие информацию о ценности объекта с точки зрения истории, археологии, архитектуры, градостроительства, искусства, науки и техники, эстетики, этнологии или антропологии, социальной культуры**



## АННОТИРОВАННЫЙ СПИСОК ИЛЛЮСТРАЦИЙ

1. Фрагмент плана столичного города Санкт-Петербурга 1825 года. – ЭтоМесто – старые карты России [Электронный ресурс]. URL: <http://www.etomesto.ru>.
2. Фрагмент плана столичного города Санкт-Петербурга 1852 года. – ЭтоМесто – старые карты России [Электронный ресурс]. URL: <http://www.etomesto.ru>.
3. Фрагмент плана С.Петербурга издания Иванова. 1882 г. – ЭтоМесто – старые карты России [Электронный ресурс]. URL: <http://www.etomesto.ru>.
4. Фрагмент плана из путеводителя Суворина 1903 года: Весь Петербург. – ЭтоМесто – старые карты России [Электронный ресурс]. URL: <http://www.etomesto.ru>.
5. Фрагмент плана из путеводителя Суворина 1916 года: Весь Петроград. – ЭтоМесто – старые карты России [Электронный ресурс]. URL: <http://www.etomesto.ru>.
6. Фрагмент плана Ленинграда из путеводителя 1933 года. – ЭтоМесто – старые карты России [Электронный ресурс]. URL: <http://www.etomesto.ru>.
7. Фрагмент немецкой аэрофотосъемки Ленинграда времён ВОВ – ЭтоМесто – старые карты России [Электронный ресурс]. URL: <http://www.etomesto.ru>.
8. Фрагмент спутниковой карты Санкт-Петербурга (Ленинграда) 1966 года. – ЭтоМесто – старые карты России [Электронный ресурс]. URL: <http://www.etomesto.ru>.
9. Офицерский мост, 1810-е г. — Декабристов мост (Офицерский) // Citywalls.ru – архитектурный сайт Петербурга [Электронный ресурс]. URL: <https://www.citywalls.ru/house15782.html>.
10. Литовский замок. Видна большая часть Торгового моста. 1834 г. — Декабристов мост (Офицерский) // Citywalls.ru – архитектурный сайт Петербурга [Электронный ресурс]. URL: <https://www.citywalls.ru/house15782.html>.
11. Угол улиц Офицерской и Глинки. 1895 - 1903 г. г. — «PastVu» – ретро-фотографии стран и городов [Электронный ресурс]. URL: <https://pastvu.com/p/165302>.
12. Литовский замок. 1903 г. — «PastVu» – ретро-фотографии стран и городов [Электронный ресурс]. URL: <https://pastvu.com/p/542651>.
13. Разрушенная водой торцовая мостовая на пересечении улиц Офицерской и Глинки. Ноябрь 1903 г. // ЦГАКФФД СПб Б 1142.
14. Наводнение на Крюковом канале. 1903 г. — «PastVu» – ретро-фотографии стран и городов [Электронный ресурс]. URL: <https://pastvu.com/p/113961>.
15. Литовский замок. 1917 г. — «PastVu» – ретро-фотографии стран и городов [Электронный ресурс]. URL: <https://pastvu.com/p/537845>.
16. У Мариинского театра. Очередь, охраняемая полицией. 1917 г. — «PastVu» – ретро-фотографии стран и городов [Электронный ресурс]. URL: <https://pastvu.com/p/1877325>.
17. Театральная площадь. 1917 - 1922 г. — «PastVu» – ретро-фотографии стран и городов [Электронный ресурс]. URL: <https://pastvu.com/p/540882>.
18. Литовский замок и ДК им. 1-й Пятилетки. 1930 - 1931 г. г. — «PastVu» – ретро-фотографии стран и городов [Электронный ресурс]. URL: <https://pastvu.com/p/1023802>.
19. Дом №27 на углу ул. Декабристов и ул. Глинки. кон. 1920-х - нач. 1930-х гг. // ЦГАКФФД СПб Вр 49737.
20. Дом культуры имени Первой пятилетки. 1934 г. — «PastVu» – ретро-фотографии стран и городов [Электронный ресурс]. URL: <https://pastvu.com/p/1719962>.

21. Вид фасада жилого дома на Театральной пл. (угол ул. Декабристов и ул. Глинки). // 1936 г. ЦГАКФФД СПб Гр 43489.
22. Дом культуры им. 1-й Пятилетки. 1937 г. — «PastVu» – ретро-фотографии стран и городов [Электронный ресурс]. URL: <https://pastvu.com/p/449224>.
23. ДК Первой пятилетки. 1949 г. — «PastVu» – ретро-фотографии стран и городов [Электронный ресурс]. URL: <https://pastvu.com/p/142688>.
24. Крюков канал. ДК Первой Пятилетки. 1960 - 1963 г. г. — «PastVu» – ретро-фотографии стран и городов [Электронный ресурс]. URL: <https://pastvu.com/p/158063>.
25. Наводнение 18 октября 1967 г. — «PastVu» – ретро-фотографии стран и городов [Электронный ресурс]. URL: <https://pastvu.com/p/115163>.
26. Дом культуры им. 1-й Пятилетки. 1970 - 1975 г. г. — «PastVu» – ретро-фотографии стран и городов [Электронный ресурс]. URL: <https://pastvu.com/p/449223>.
27. Крюков канал. Мост Декабристов. 1976 - 1980 г. г. — «PastVu» – ретро-фотографии стран и городов [Электронный ресурс]. URL: <https://pastvu.com/p/121876>.
28. Мост Декабристов. 1980 - 1989 г. г. — «PastVu» – ретро-фотографии стран и городов [Электронный ресурс]. URL: <https://pastvu.com/p/1034104>.
29. Крюков канал, мост Декабристов. 1981 - 1990 г. г. — «PastVu» – ретро-фотографии стран и городов [Электронный ресурс]. URL: <https://pastvu.com/p/139224>.
30. Театральная площадь. 1985 г. — «PastVu» – ретро-фотографии стран и городов [Электронный ресурс]. URL: <https://pastvu.com/p/1080122>.
31. Мост Декабристов (Офицерский). 1988 - 1989 г. г. — «PastVu» – ретро-фотографии стран и городов [Электронный ресурс]. URL: <https://pastvu.com/p/132361>.



1. Фрагмент плана столичного города Санкт-Петербурга 1825 года. – ЭтоМесто – старые карты России [Электронный ресурс]. URL: <http://www.etomesto.ru>.



2. Фрагмент плана столичного города Санкт-Петербурга 1852 года. – ЭтоМесто – старые карты России [Электронный ресурс]. URL: <http://www.etomesto.ru>.



3. Фрагмент плана С.Петербурга издания Иванова. 1882 г. – ЭтоМесто – старые карты России [Электронный ресурс]. URL: <http://www.etomesto.ru>.

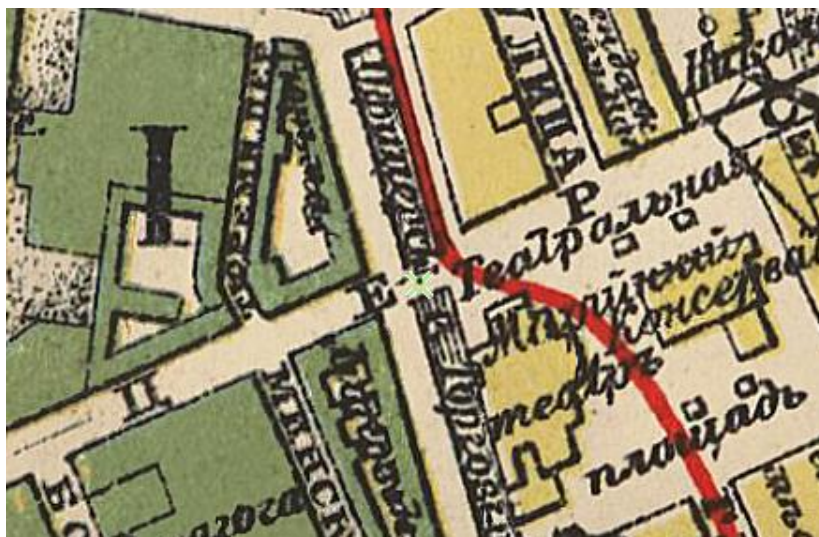

4. Фрагмент плана из путеводителя Суворина 1903 года: Весь Петербург. – ЭтоМесто – старые карты России [Электронный ресурс]. URL: <http://www.etomesto.ru>.



5. Фрагмент плана из путеводителя Суворина 1916 года: Весь Петроград. – ЭтоМесто – старые карты России [Электронный ресурс]. URL: <http://www.etomesto.ru>.



6. Фрагмент плана Ленинграда из путеводителя 1933 года. – ЭтоМесто – старые карты России [Электронный ресурс]. URL: <http://www.etomesto.ru>.



7. Фрагмент немецкой аэрофотосъемки Ленинграда времён ВОВ – ЭтоМесто – старые карты России [Электронный ресурс]. URL: <http://www.etomesto.ru>.

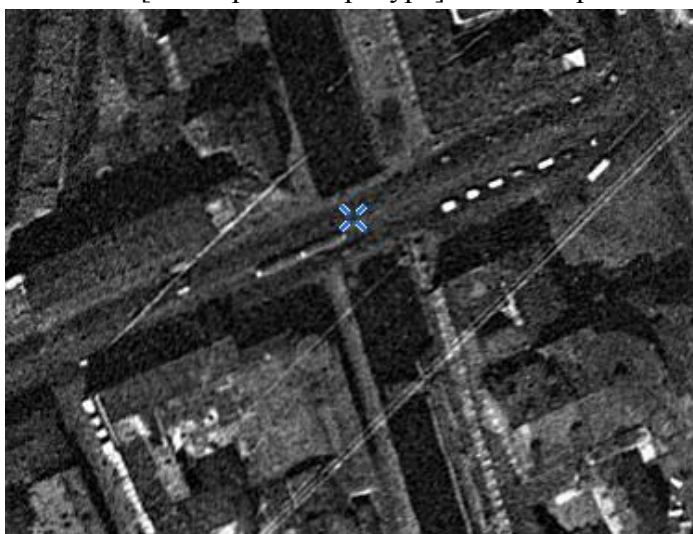

8. Фрагмент спутниковой карты Санкт-Петербурга (Ленинграда) 1966 года. – ЭтоМесто – старые карты России [Электронный ресурс]. URL: <http://www.etomesto.ru>.

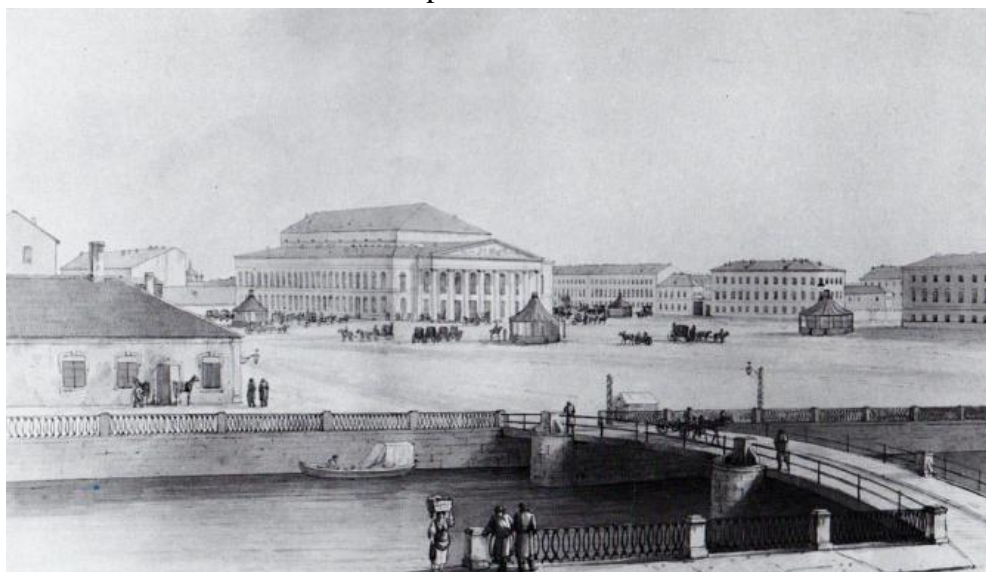

9. Офицерский мост, 1810-е г. — Декабристов мост (Офицерский) // Citywalls.ru – архитектурный сайт Петербурга [Электронный ресурс]. URL: <https://www.citywalls.ru/house15782.html>.



10. Литовский замок. Видна большая часть Торгового моста. 1834 г. — Декабристов мост (Офицерский) // Citywalls.ru – архитектурный сайт Петербурга [Электронный ресурс]. URL: <https://www.citywalls.ru/house15782.html>.



11. Угол улиц Офицерской и Глинки. 1895 - 1903 г. г. — «PastVu» – ретро-фотографии стран и городов [Электронный ресурс]. URL: <https://pastvu.com/p/165302>.



12. Литовский замок. 1903 г. — «PastVu» – ретро-фотографии стран и городов [Электронный ресурс]. URL: <https://pastvu.com/p/542651>.



13. Разрушенная водой торцовая мостовая на пересечении улиц Офицерской и Глинки. Ноябрь 1903 г. // ЦГАКФФД СПб Б 1142.



14. Наводнение на Крюковом канале. 1903 г. — «PastVu» – ретро-фотографии стран и городов [Электронный ресурс]. URL: <https://pastvu.com/p/113961>.



15. Литовский замок. 1917 г. — «PastVu» – ретро-фотографии стран и городов [Электронный ресурс]. URL: <https://pastvu.com/p/537845>.





16. У Мариинского театра. Очередь, охраняемая полицией. 1917 г. — «PastVu» – ретро-фотографии стран и городов [Электронный ресурс]. URL: <https://pastvu.com/p/1877325>.



17. Театральная площадь. 1917 - 1922 г. — «PastVu» – ретро-фотографии стран и городов [Электронный ресурс]. URL: <https://pastvu.com/p/540882>.

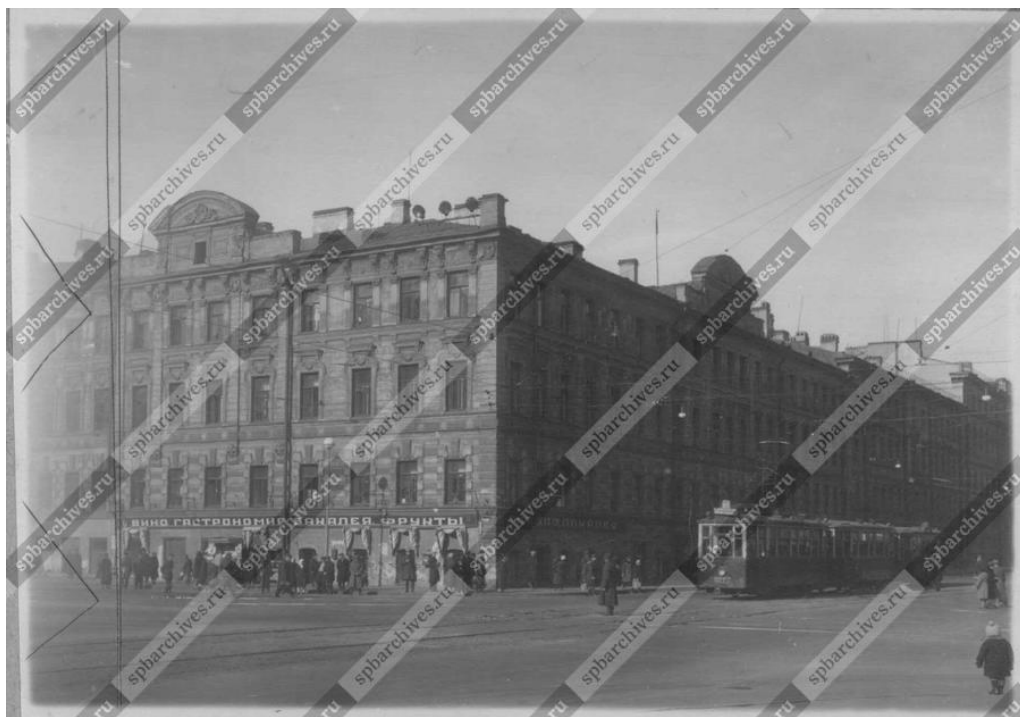

18. Дом №27 на углу ул. Декабристов и ул. Глинки. кон. 1920-х - нач. 1930-х гг. // ЦГАКФФД СПб Вр 49737.



19. Литовский замок и ДК им. 1-й Пятилетки. 1930 - 1931 г. г. — «PastVu» – ретро-фотографии стран и городов [Электронный ресурс]. URL: <https://pastvu.com/p/1023802>.

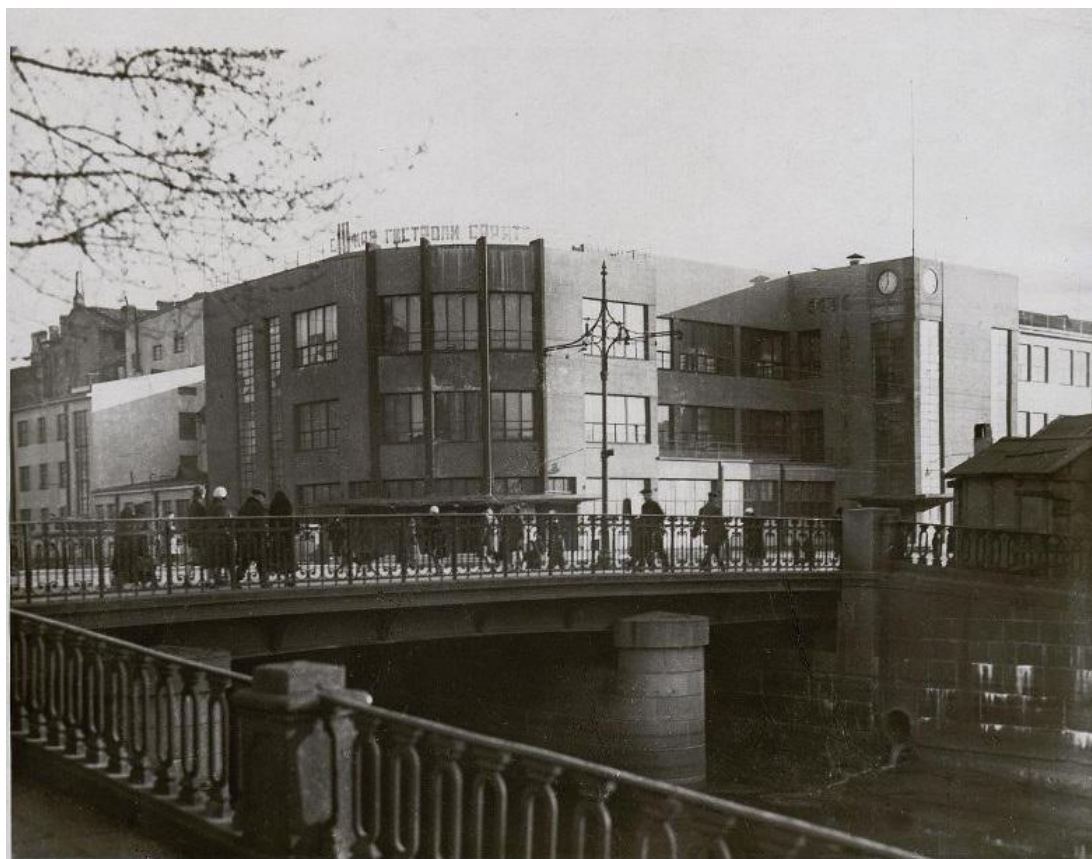

20. Дом культуры имени Первой пятилетки. 1934 г. — «PastVu» – ретро-фотографии стран и городов [Электронный ресурс]. URL: <https://pastvu.com/p/1719962>.



21. Вид фасада жилого дома на Театральной пл. (угол ул. Декабристов и ул. Глинки). // 1936 г. ЦГАКФФД СПб Гр 43489.



22. Дом культуры им. 1-й Пятилетки. 1937 г. — «PastVu» – ретро-фотографии стран и городов [Электронный ресурс]. URL: <https://pastvu.com/p/449224>.



23. ДК Первой пятилетки. 1949 г. — «PastVu» – ретро-фотографии стран и городов [Электронный ресурс]. URL: <https://pastvu.com/p/142688>.

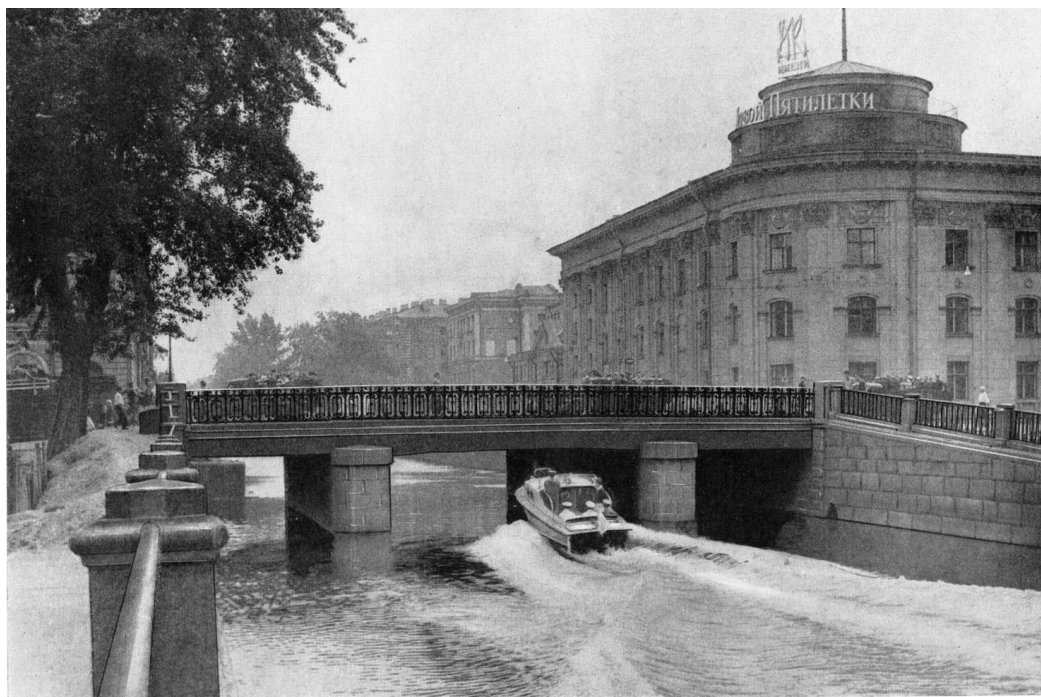

24. Крюков канал. ДК Первой Пятилетки. 1960 - 1963 г. г. — «PastVu» – ретро-фотографии стран и городов [Электронный ресурс]. URL: <https://pastvu.com/p/158063>.



25. Наводнение 18 октября 1967 г. — «PastVu» – ретро-фотографии стран и городов [Электронный ресурс]. URL: <https://pastvu.com/p/115163>.



26. Дом культуры им. 1-й Пятилетки. 1970 - 1975 г. г. — «PastVu» – ретро-фотографии стран и городов [Электронный ресурс]. URL: <https://pastvu.com/p/449223>.



27. Крюков канал. Мост Декабристов. 1976 - 1980 г. г. — «PastVu» – ретро-фотографии стран и городов [Электронный ресурс]. URL: <https://pastvu.com/p/121876>.



28. Мост Декабристов. 1980 - 1989 г. г. — «PastVu» – ретро-фотографии стран и городов [Электронный ресурс]. URL: <https://pastvu.com/p/1034104>.



29. Крюков канал, мост Декабристов. 1981 - 1990 г. г. — «PastVu» – ретро-фотографии стран и городов [Электронный ресурс]. URL: <https://pastvu.com/p/139224>.



30. Театральная площадь. 1985 г. — «PastVu» – ретро-фотографии стран и городов [Электронный ресурс]. URL: <https://pastvu.com/p/1080122>.

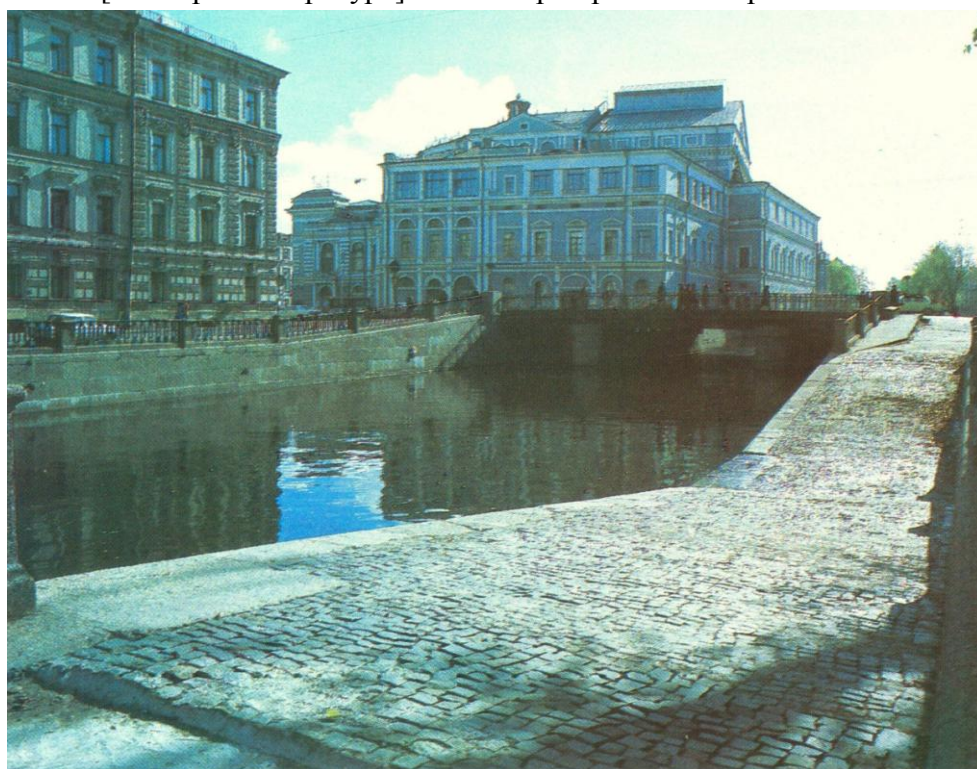

31. Мост Декабристов (Офицерский). 1988 - 1989 г. г. — «PastVu» – ретро-фотографии стран и городов [Электронный ресурс]. URL: <https://pastvu.com/p/132361>.



**Приложение № 2 к Акту по результатам государственной историко-культурной экспертизы проектной документации на проведение работ по сохранению объекта культурного наследия регионального значения «Офицерский мост», расположенного по адресу: г. Санкт-Петербург, через Крюков канал по ул. Декабристов: «Корректировка проектной и рабочей документации на капитальный ремонт моста Декабристов (ОФИЦЕРСКИЙ МОСТ) (24,3 П.М)» (шифр: 147-ОП-21), разработанной ООО «Саксум» в 2023 г.**

### **Фотофиксация современного состояния**

**Фотофиксация современного состояния объекта  
культурного наследия регионального значения «Офицерский мост», расположенного по  
адресу: г. Санкт-Петербург, через Крюков канал по ул. Декабристов  
от 14.09.2023 г.  
Фотофиксация выполнена Глинской Н.Б.**

**Аннотация**

Фото 1. Вид на объект культурного наследия регионального значения «Офицерский мост» со стороны наб. Крюкова канала

Фото 2. Вид на объект культурного наследия регионального значения «Офицерский мост»

Фото 3. Вид на объект культурного наследия федерального значения «Дом, где жили: в 1877-1916 гг. - композитор Направник Э.Ф., в 1882-1908 гг. - композитор Стравинский И.Ф., в 1946-1982 гг. - геолог Наливкин Д.В.»

Фото 4. Вид на объект культурного наследия регионального значения «Офицерский мост»

Фото 5. Вид на объект культурного наследия регионального значения «Офицерский мост»

Фото 6. Вид на объект культурного наследия регионального значения «Офицерский мост»

Фото 7. Вид на объект культурного наследия федерального значения «Дом, где жили: в 1877-1916 гг. - композитор Направник Э.Ф., в 1882-1908 гг. - композитор Стравинский И.Ф., в 1946-1982 гг. - геолог Наливкин Д.В.»

Фото 8. Вид на объект культурного наследия регионального значения «Офицерский мост»

Фото 9. Вид на объект культурного наследия федерального значения «Дом, где жили: в 1877-1916 гг. - композитор Направник Э.Ф., в 1882-1908 гг. - композитор Стравинский И.Ф., в 1946-1982 гг. - геолог Наливкин Д.В.»

 - Место и направление фотофиксации

**1** - Номер фотографии



Рисунок 1.Схема фотофиксации на плане здания



Фото 1. Вид на объект культурного наследия регионального значения «Офицерский мост» со стороны наб. Крюкова канала



Фото 2. Вид на объект культурного наследия регионального значения «Офицерский мост»

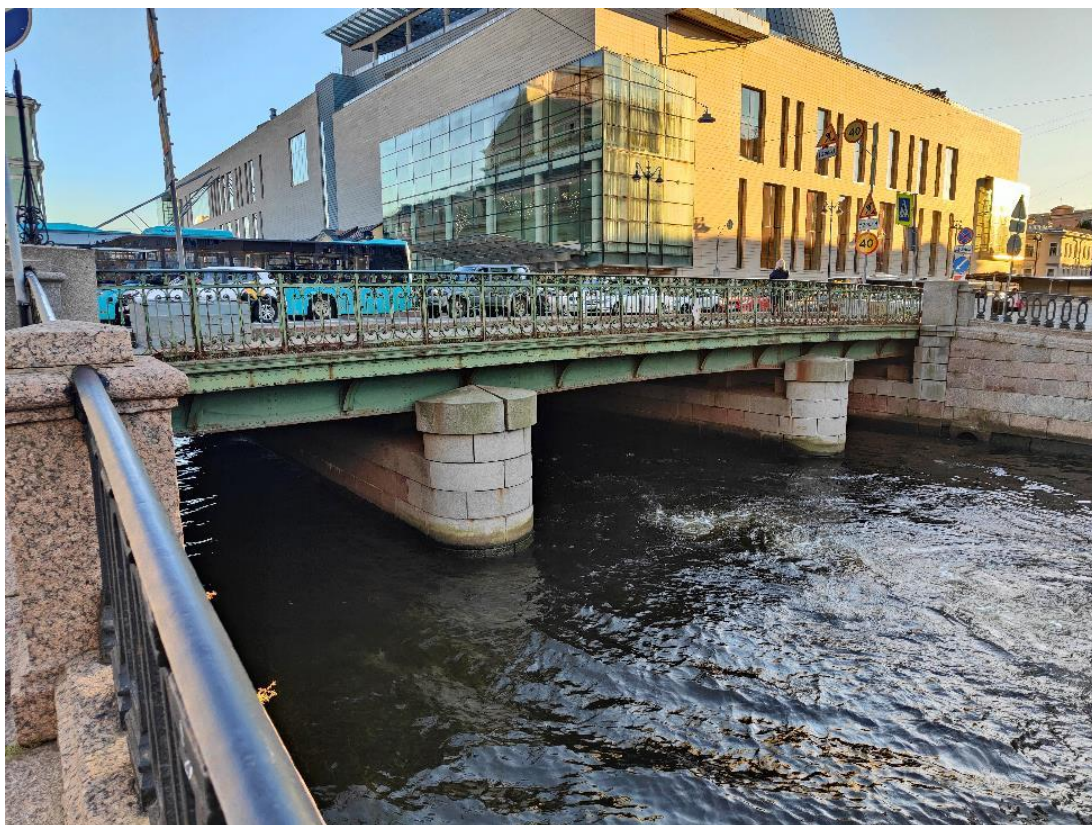

Фото 3. Вид на объект культурного наследия федерального значения «Дом, где жили: в 1877-1916 гг. - композитор Направник Э.Ф., в 1882-1908 гг. - композитор Стравинский И.Ф., в 1946-1982 гг. - геолог Наливкин Д.В.»



Фото 4. Вид на объект культурного наследия регионального значения «Офицерский мост»



Фото 5. Вид на объект культурного наследия регионального значения «Офицерский мост»



Фото 6. Вид на объект культурного наследия регионального значения «Офицерский мост»

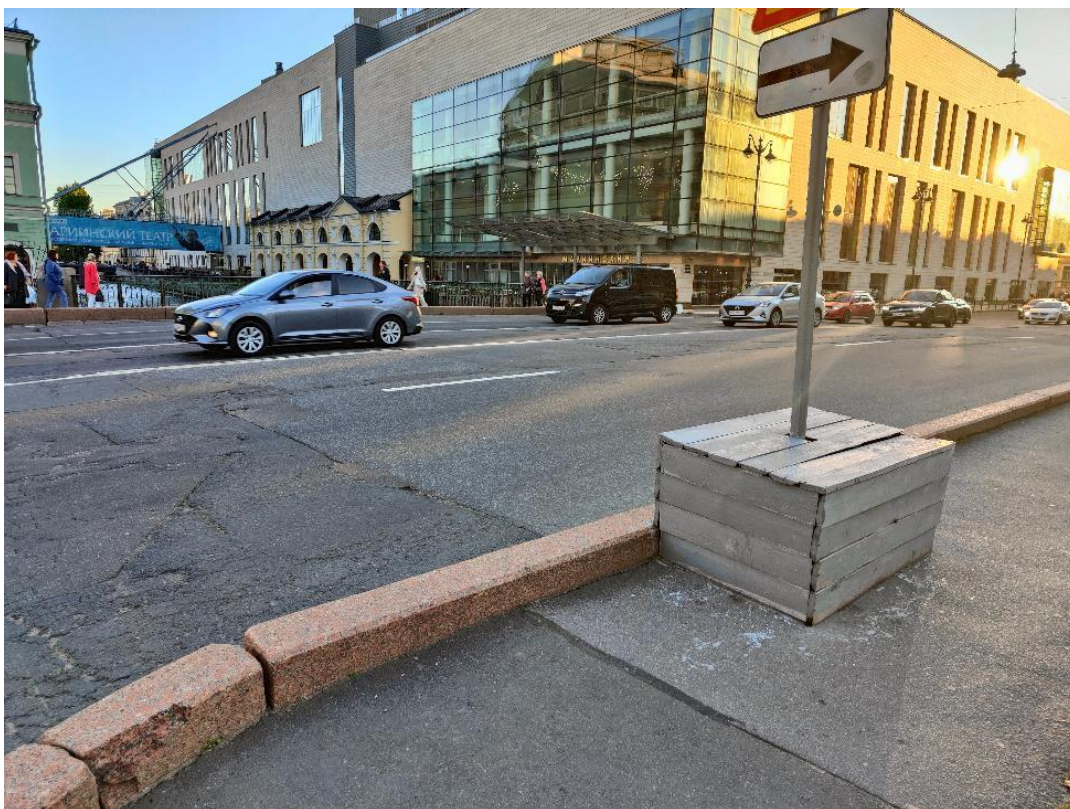

Фото 7. Вид на объект культурного наследия федерального значения «Дом, где жили: в 1877-1916 гг. - композитор Направник Э.Ф., в 1882-1908 гг. - композитор Стравинский И.Ф., в 1946-1982 гг. - геолог Наливкин Д.В.»

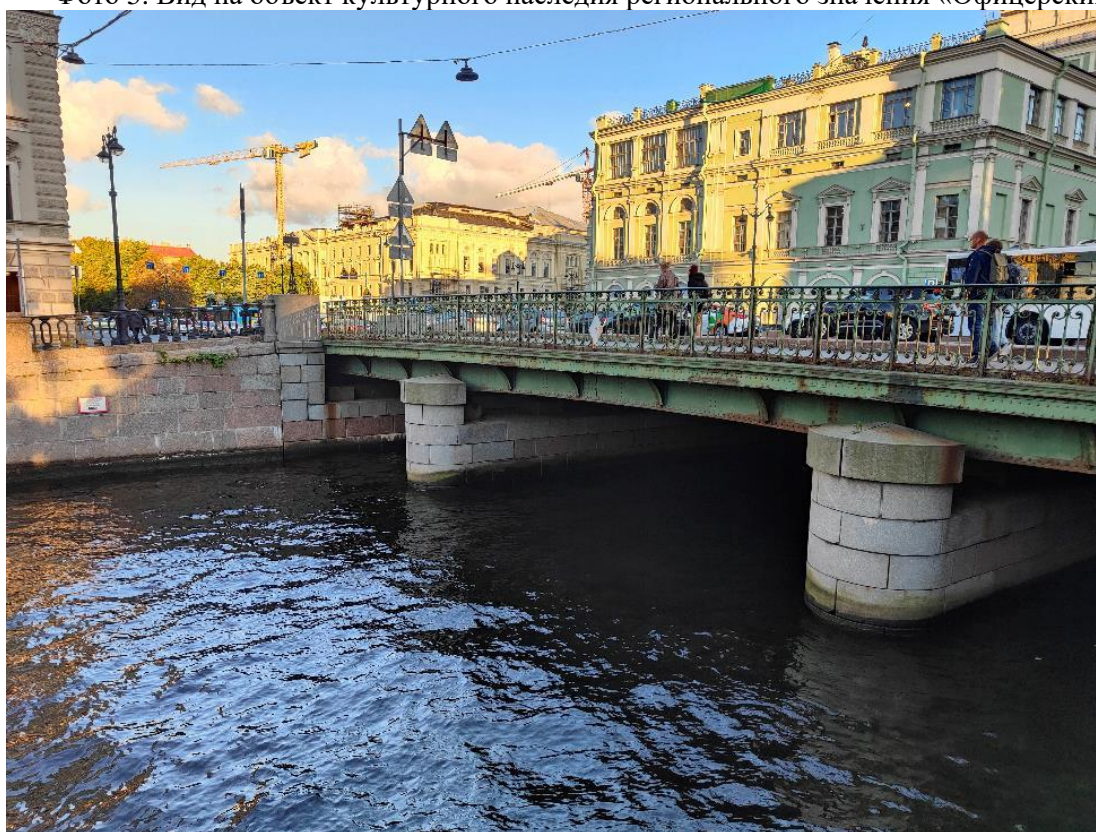

Фото 8. Вид на объект культурного наследия регионального значения «Офицерский мост»



Фото 9. Вид на объект культурного наследия федерального значения «Дом, где жили: в 1877-1916 гг. - композитор Направник Э.Ф., в 1882-1908 гг. - композитор Стравинский И.Ф., в 1946-1982 гг. - геолог Наливкин Д.В.»

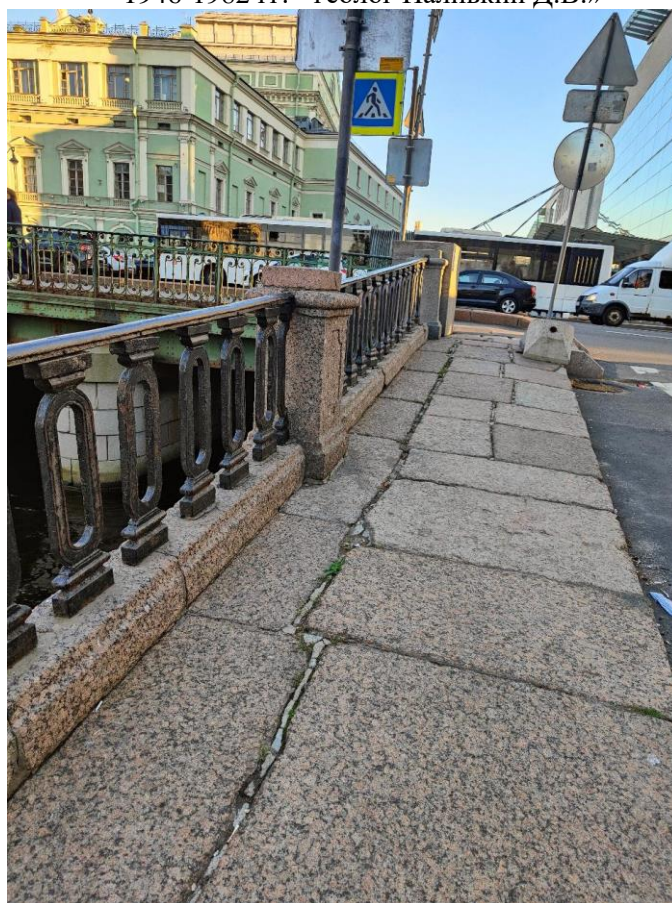

**Приложение № 3 к Акту по результатам государственной историко-культурной экспертизы проектной документации на проведение работ по сохранению объекта культурного наследия регионального значения «Офицерский мост», расположенного по адресу: г. Санкт-Петербург, через Крюков канал по ул. Декабристов: «Корректировка проектной и рабочей документации на капитальный ремонт моста Декабристов (ОФИЦЕРСКИЙ МОСТ) (24,3 П.М)» (шифр: 147-ОП-21), разработанной ООО «Саксум» в 2023 г.**

**Копии решений органа государственной власти о включении  
в перечень объектов культурного наследия**

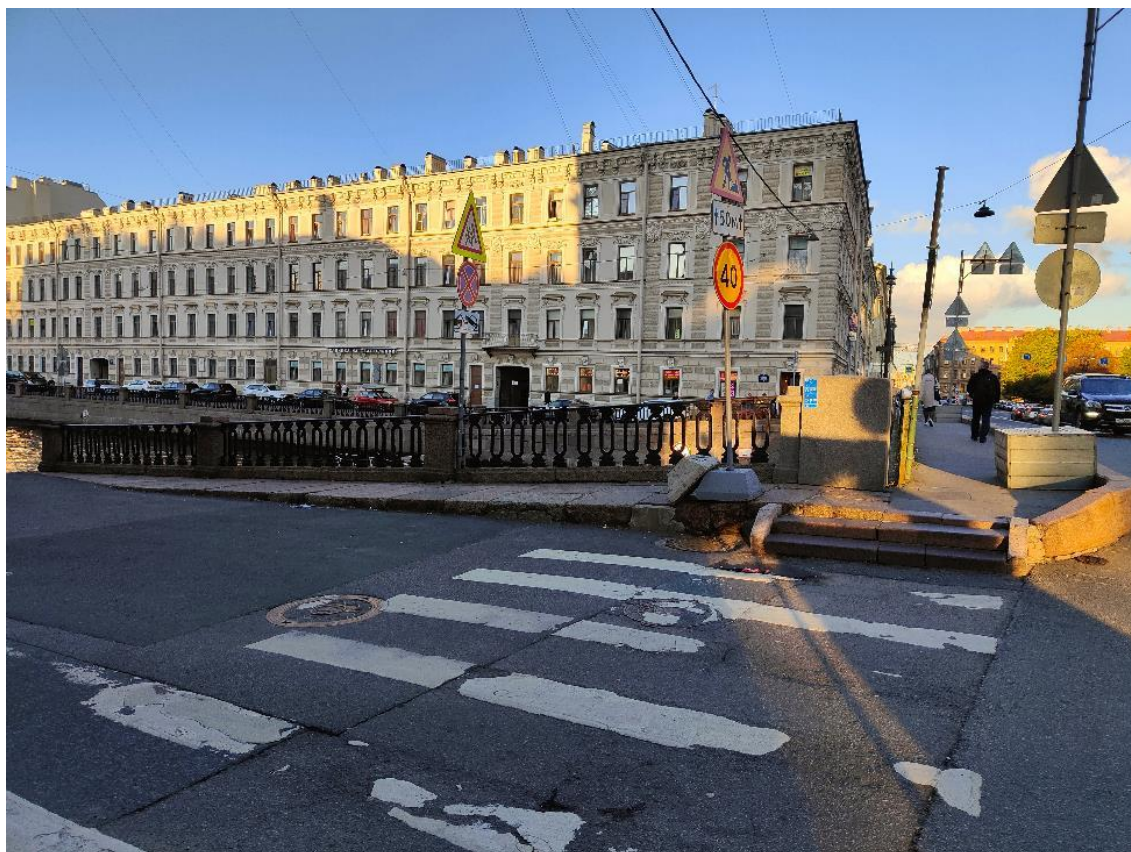
**Ленинградский городской Совет народных депутатов  
ИСПОЛНИТЕЛЬНЫЙ КОМИТЕТ**

**РЕШЕНИЕ**

**от 5 декабря 1988 года N 963**

**О взятии под охрану зданий, находящихся на территориях  
Ленинграда и г.Гатчины**

В соответствии с Законом РСФСР "Об охране и использовании памятников истории и культуры" и учитывая большую архитектурно-хозяйственную ценность застройки Ленинграда, Исполнительный комитет Ленинградского городского Совета народных депутатов

решил:

Включить в государственный список памятников истории и культуры местного значения здания и сооружения гражданской и промышленной архитектуры, расположенные на территории Ленинграда и г.Гатчины, согласно приложениям 1, 2.

Председатель Исполкома  
В.Я.Ходырев

Секретарь  
Л.А.Ходченкова

**Приложение N 1  
к решению Исполкома Ленсовета  
от 05.12.1988 N 963**

**Список памятников архитектуры, подлежащих государственной  
охране как памятники местного значения**

Наименование памятника	Дата сооружения	Авторы	Местонахождение памятника
1	2	3	4
Смольнинский район			
Набережная Крюкова канала	1719-1720 гг., 1782-1787 (канал продолжен),	подрядчик С.Крюков,	Оба берега от реки Фонтанки до канала Круштейна
Офицерский мост	1782-1785 г. (1914 г. - реконструирован)	инж. А.П.Пшеницкий	Через Крюков канал по ул.Декабристов

**ПРАВИТЕЛЬСТВО РОССИЙСКОЙ ФЕДЕРАЦИИ****ПОСТАНОВЛЕНИЕ****от 10 июля 2001 года N 527****О перечне объектов исторического и культурного наследия  
федерального (общероссийского)  
значения, находящихся в г.Санкт-Петербурге****(с изменениями на 13 октября 2008 года)****Правительство Российской Федерации**

постановляет:

1. Одобрить работу Министерства культуры Российской Федерации и правительства Санкт-Петербурга, проведенную совместно с научно-исследовательскими организациями и организациями по охране памятников истории и культуры, по уточнению пообъектного состава памятников истории и культуры федерального (общероссийского) значения, находящихся в г.Санкт-Петербурге.

2. Утвердить прилагаемый перечень объектов исторического и культурного наследия федерального (общероссийского) значения, находящихся в г.Санкт-Петербурге.

3. Признать утратившими силу:

приложение N 1 к постановлению Совета Министров РСФСР от 30 августа 1960 года N 1327 "О дальнейшем улучшении дела охраны памятников культуры в РСФСР" в части, касающейся памятников культуры г.Ленинграда;

приложение N 1 к постановлению Совета Министров РСФСР от 4 декабря 1974 года N 624 "О дополнении и частичном изменении постановления Совета Министров РСФСР от 30 августа 1960 года N 1327 "О дальнейшем улучшении дела охраны памятников культуры в РСФСР" в части, касающейся памятников культуры г.Ленинграда;

приложение к постановлению Совета Министров РСФСР от 7 сентября 1976 года N 495 "О дополнении постановления Совета Министров РСФСР от 30 августа 1960 года N 1327 "О дальнейшем улучшении дела охраны памятников культуры в РСФСР" (СП РСФСР, 1976, N 17, ст.134) в части, касающейся памятников культуры г.Ленинграда;

постановление Правительства Российской Федерации от 20 февраля 1992 года N 116 "О включении в список исторических памятников ледокола "Красин".

Председатель Правительства  
Российской Федерации  
М.Касьянов

**УТВЕРЖДЕН**  
**постановлением Правительства**  
**Российской Федерации**  
**от 10 июля 2001 года N 527**

**ПЕРЕЧЕНЬ**  
**объектов исторического и культурного наследия**  
**федерального (общероссийского) значения,**  
**находящихся в г.Санкт-Петербурге**

(с изменениями на 13 октября 2008 года)

Наименование и дата сооружения памятника истории и культуры	Местонахождение памятника истории и культуры
г.Санкт-Петербург	
Дом, где жили: в 1877-1916 гг. - композитор Направник Э.Ф., в 1882-1908 гг. - композитор Стравинский И.Ф., в 1946-1982 гг. - геолог Наливкин Д.В.	Крюкова канала наб., 6-8, Декабристов ул., 27

**Приложение № 4 к Акту по результатам государственной историко-культурной экспертизы проектной документации на проведение работ по сохранению объекта культурного наследия регионального значения «Офицерский мост», расположенного по адресу: г. Санкт-Петербург, через Крюков канал по ул. Декабристов: «Корректировка проектной и рабочей документации на капитальный ремонт моста Декабристов (ОФИЦЕРСКИЙ МОСТ) (24,3 П.М)» (шифр: 147-ОП-21), разработанной ООО «Саксум» в 2023 г.**

**Копии решений органа государственной власти об определении или утверждении предмета охраны объектов культурного наследия**



ПРАВИТЕЛЬСТВО САНКТ-ПЕТЕРБУРГА  
КОМИТЕТ ПО ГОСУДАРСТВЕННОМУ КОНТРОЛЮ, ИСПОЛЬЗОВАНИЮ  
И ОХРАНЕ ПАМЯТНИКОВ ИСТОРИИ И КУЛЬТУРЫ  
РАСПОРЯЖЕНИЕ

окуд

06.04.2015

№ 10-305

**Об определении предмета охраны  
объекта культурного наследия регионального значения  
«Набережная Крюкова канала»**

1. Определить предмет охраны объекта культурного наследия регионального значения «Набережная Крюкова канала», расположенного по адресу: Санкт-Петербург, участок набережной Крюкова канала 'Смежный мост-Старо-Никольский мост', литеры А, Б; участок набережной Крюкова канала 'Старо-Никольский мост - Пикалов мост', литера А; участок набережной Крюкова канала 'Красногвардейский мост - Кашин мост', литера Б; участок набережной Крюкова канала 'Пикалов мост - Кашин мост', литера А; участок набережной Крюкова канала 'Кашин мост - Торговый мост', литеры А, Б; участок набережной Крюкова канала 'Торговый мост - мост Декабристов', литеры А, Б; участок набережной Крюкова канала 'мост Декабристов - Матвеев мост', литеры А, Б (оба берега от реки Фонтанки до канала Круштейна), согласно приложению к настоящему распоряжению.

2. Начальнику отдела государственного учета объектов культурного наследия обеспечить размещение настоящего распоряжения в электронной форме в локальной компьютерной сети КГИОП.

3. Контроль за выполнением распоряжения остается за заместителем председателя КГИОП – начальником управления государственного учета объектов культурного наследия.

Заместитель председателя КГИОП-  
начальник управления государственного учета  
объектов культурного наследия

Г.Р. Аганова

## Предмет охраны

объекта культурного наследия регионального значения «Набережная Крюкова канала», расположенного по адресу: Санкт-Петербург, участок набережной Крюкова канала 'Смежный мост-Старо-Никольский мост', литеры А, Б; участок набережной Крюкова канала 'Старо-Никольский мост - Пикалов мост', литера А; участок набережной Крюкова канала 'Красногвардейский мост - Кашин мост', литера Б; участок набережной Крюкова канала 'Пикалов мост - Кашин мост', литера А; участок набережной Крюкова канала 'Кашин мост – Торговый мост', литеры А, Б; участок набережной Крюкова канала 'Торговый мост - мост Декабристов', литеры А, Б; участок набережной Крюкова канала 'мост Декабристов - Матвеев мост', литеры А, Б (оба берега от реки Фонтанки до канала Круштейна)

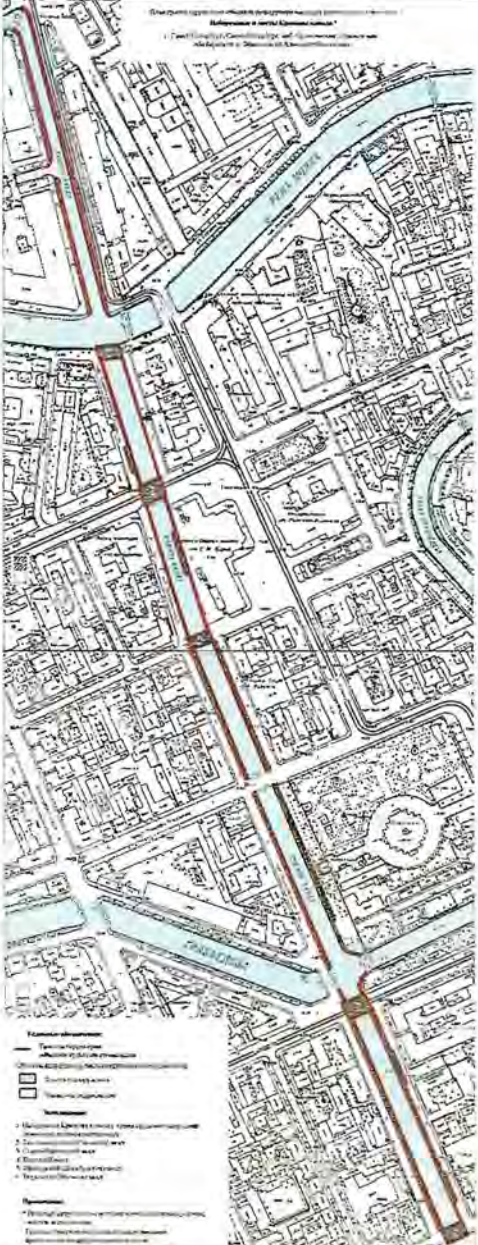
	Видовая принадлежность предмета охраны	Предмет охраны	Фотофиксация
1	2	3	4
1	Объемно-пространственное и планировочное решение:	местоположение (вдоль течения Крюкова канала, по обоим берегам, от р. Фонтанки до Адмиралтейского канала (канала Круштейна), габариты, конфигурация.	









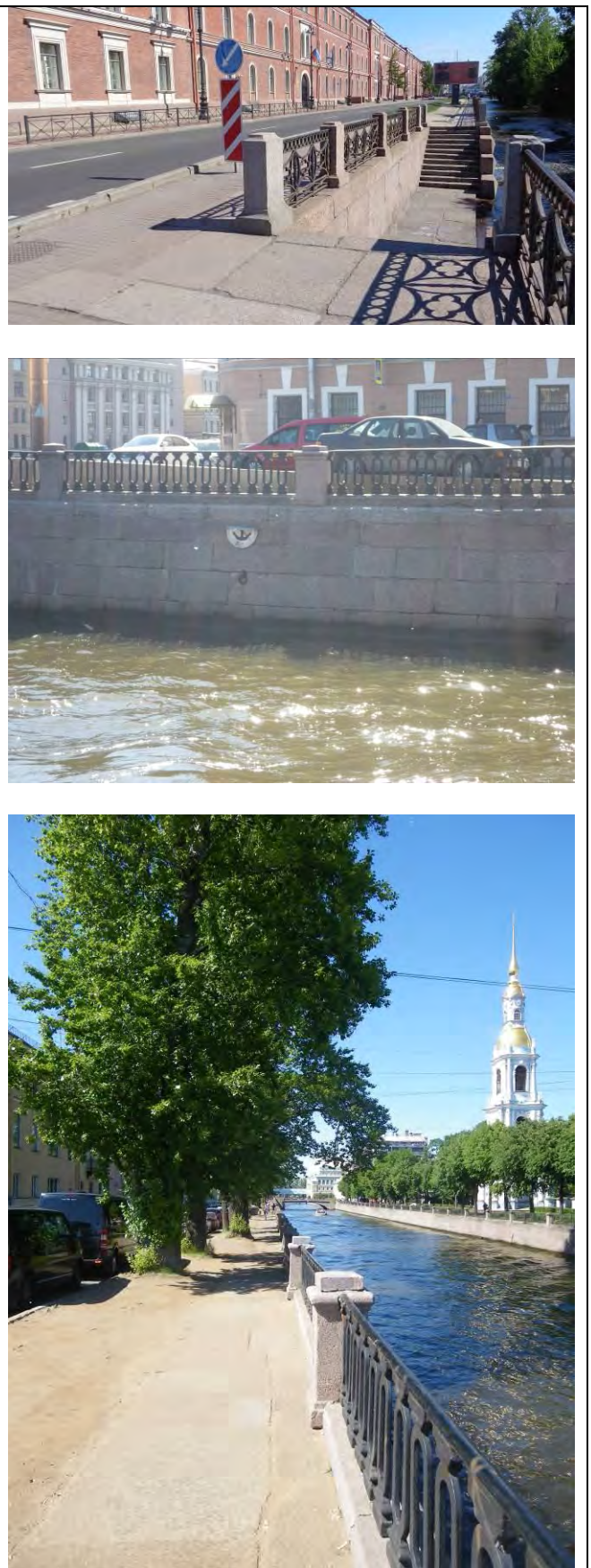

I. «Набережная Крюкова канала», 1719-1720 гг., 1782-1787 (канал продолжен), подрядчик С. Крюков; 1801-1807 (гранитная набережная), каменных дел мастер С.К. Суханов, расположенная по адресу: Санкт-Петербург, оба берега от реки Фонтанки до канала Круштейна

1	<p>Объемно-планировочное решение:</p>	<p>конфигурация в плане линии набережной, ориентированной по оси «юго-восток – северо-запад», от р. Фонтанки у Соединительного (Смежного) моста до кан. Круштейна (Адмиралтейского канала) у пл. Труда, ограниченная поребриками проезжей части набережной Крюкова канала (от Смежного до Тюремного моста) и поребриком проезжей части восточного берега и стенкой набережной западного берега (от Тюремного моста до Адмиралтейского канала);</p> <p>объемно-пространственная композиция набережной; местоположение, габариты и конфигурация конных и пешеходного спусков; габариты лестниц спусков, габариты и конфигурация гранитных блоков парапета, облицовки, ограждающих тумб спусков и набережной; габариты и конфигурация настила из тротуарных блоков, мощение брусчаткой конных спусков; вертикальные отметки настила набережной и</p>	
---	---------------------------------------	---	--

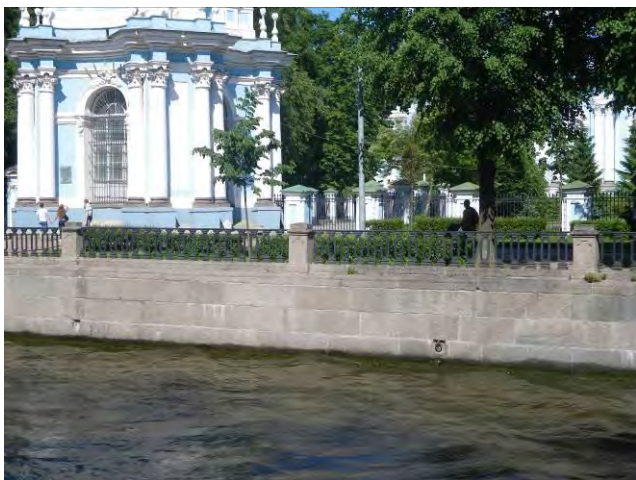
		<p>нижней площадки спуска; ландшафтное оформление: травяные газоны и рядовые посадки деревьев вдоль набережной.</p>	
2	<p>Конструктивная система:</p>	<p>стенки набережной, включая заглубленные несущие конструкции набережной и мостов; лестничный и конные</p>	

		спуски; парапетные блоки и тумбы; решетчатые ограждения; каменные тротуары, отмостки.	
3	Объемно-планировочное решение:	в габаритах исторических подпорных стенок (подводных и надводных) и проезжей части.	
4	Архитектурно-художественное решение:	<p>набережная: горизонтальная кладка стенки из гранитных блоков (красного, розового, выборгского и ладожского гранита), с профилированным валиком по верхнему краю (по обеим сторонам кан., исключая участок от Тюремного моста до Адмиралтейского канала, западный берег); с ограждением из парапетных тумб и металлических звеньев между ними;</p> <p>металлические кованые рымы (причальные кольца) трех типов – местоположение, габариты, конфигурация;</p>	  



настил тротуара  
гранитными плитами,  
рисунок укладки плит;

парапетные тумбы из блоков розово-красного гранита:

вдоль течения канала от р. Фонтанки до пересечения с р. Мойкой – вертикальные тумбы сложной формы, с профилированными плинтом и карнизом с прямоугольным навершием, декорированные рубленными фигурными филенками с двух сторон;

на участке от пересечения с р. Мойкой и до Адмиралтейского канала – вертикальные тумбы простой формы с профилированным плинтом и завершением в виде усеченной трапеции;



металлические звенья от р. Фонтанки до пересечения с р. Мойкой – профилированный гранитный плинт, литые металлические звенья между опорными гранитными тумбами – местоположение, габариты, конфигурация, рисунок звеньев (стилизованные балясины из вытянутых овалов со ступенчатым основанием и навершием);



ворота на каннелированных металлических столбиках – местоположение (восточный берег у домов №№ 11, 17; западный берег у дома № 14), габариты, конфигурация, конструкция (двухстворчатые), материал и рисунок идентичны звеньям ограждения;



металлические звенья от р. Мойки до Адмиралтейского канала – литые металлические звенья между опорными гранитными тумбами – местоположение, габариты, конфигурация, рисунок звеньев (четырёхугольные остроконечные филенки с трехчастной филенкой внутри, разделенные вертикальными стойками с декором; по верхнему поясу фриз из колец, по нижнему – прямоугольные перекрещенные филенки с перехватами);



конные спуски:

местоположение (восточный берег около Смежного моста и Никольского рынка; западный берег около Офицерского моста), габариты, конфигурация; с двумя симметричными проездами; с горизонтальной гранитной кладкой подпорной стенки, мощение проездов брусчаткой (диабазом), с ограждением (профилированный гранитный плинт, литые металлические звенья между опорными гранитными тумбами, с рисунком звеньев в виде стилизованных балясин из вытянутых овалов со ступенчатым основанием и навершием);



пешеходный спуск:

двухмаршевый – местоположение (западный берег у площади Труда), габариты, конфигурация (прямоугольный в плане); с горизонтальной гранитной кладкой подпорных и внешней стенок, с гранитными ступенями лестниц с боковыми ступенчатыми устоями, с ограждением из профилированного гранитного плинта и литых металлических звеньев между опорными гранитными тумбами – местоположение, габариты, конфигурация, рисунок звеньев (четырёхугольные остrokонечные филенки с трехчастной филенкой

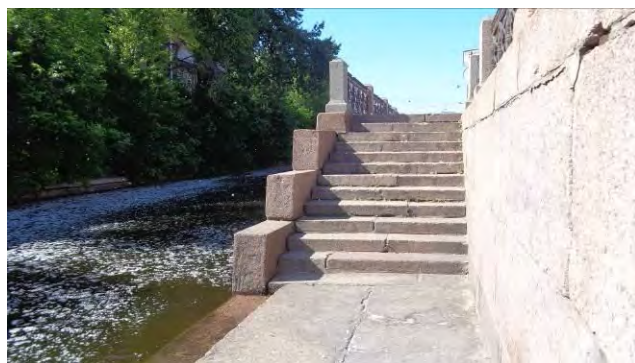

		<p>внутри, разделенные вертикальными стойками с декором; по верхнему поясу фриз из колец, по нижнему – прямоугольные перекрещенные филенки с перехватами); парапетные тумбы, каменный настил и ступени нижней площадки, каменный настил тротуара в обход спуска; тетива лестниц из гранитных блоков, профилированных в верхней части.</p>	
--	--	---	--

I. «Старо-Никольский мост», 1782-1787 гг. (1906 г. – реконструирован), инж. А.П. Пшеницкий, расположенный по адресу: Санкт-Петербург, через Крюков канал по Садовой улице

1	<p>Объемно-пространственное решение:</p>	<p>исторические габариты, местоположение, конфигурация металлического трехпролетного моста, включая опоры (береговые устои и промежуточные опоры).</p>	
2	<p>Конструктивная система:</p>	<p>береговые устои – местоположение, габариты, конфигурация;</p> <p>промежуточные опоры – местоположение, габариты, конфигурация (овальные в плане);</p> <p>металлическая конструкция пролетов из клепанных ферм с криволинейным нижним поясом, продольными и поперечными балками;</p> <p>основания опор – свайные ростверки.</p>	



3	<p>Архитектурно-художественное решение:</p>	<p>опоры моста облицованы блоками выборгского гранита, обработанными в технике бучардирования;</p> <p>исторический рисунок каменной кладки;</p> <p>кованое перильное ограждение моста (вертикальные прямоугольные в сечении стойки со звеньями между ними: рисунок в виде вертикальных прутьев с трехчастной пикой и накладной розеткой внизу; по бокам фланкированы наклонными прутьями с волютами в завершении; сверху и снизу пояс из полусфер с волютами) – местоположение, габариты, конфигурация;</p> <p>табличка (две) с названием моста на декоративной стойке – местоположение (на парапетных тумбах ограждения набережной), габариты, конфигурация;</p> <p>стойка – материал (металл), техника исполнения (ковка), рисунок, цвет (черный); табличка – материал (эмаль в два цвета: синий и белый).</p>	  
---	---	--	---

II. «Торговый мост», 1782-1787 (1810, 1905, 1980 реконструкция) гг., расположенный по адресу: Санкт-Петербург, через Крюков канал по ул. Союза Печатников

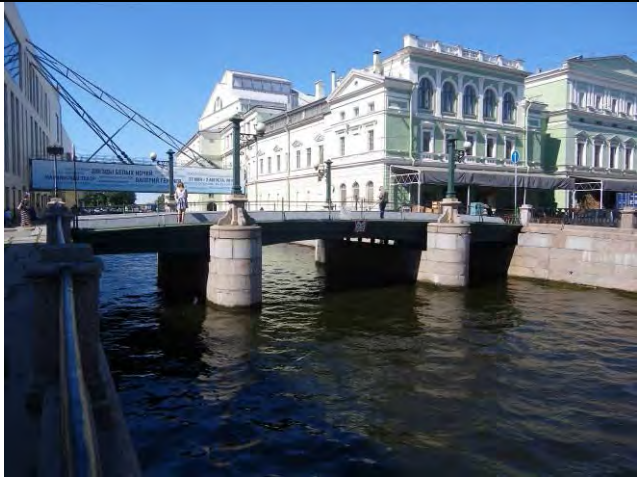
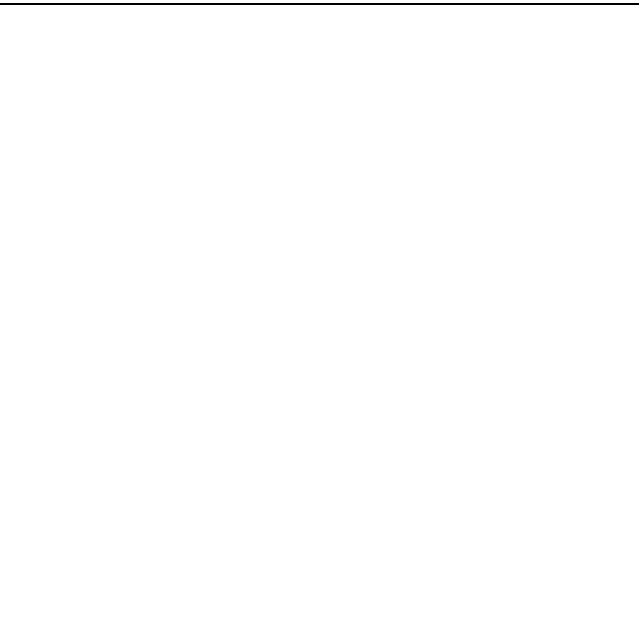
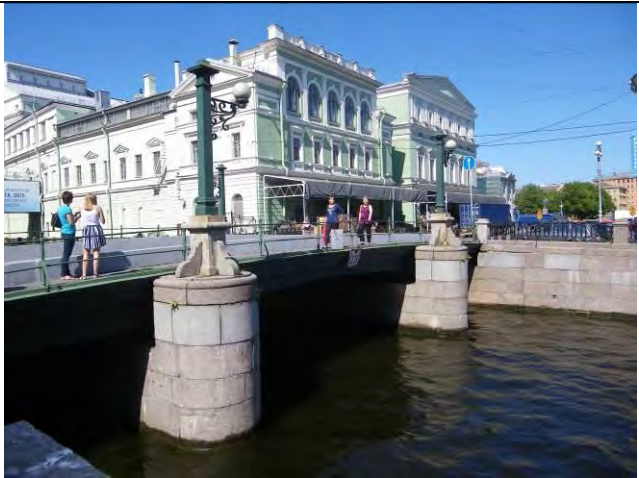
1	Объемно-пространственное решение:	исторические габариты, местоположение, конфигурация металлического трехпролетного моста, включая опоры (береговые устои и промежуточные опоры).	
2	Конструктивная система:	<p>береговые устои – местоположение, габариты, конфигурация;</p> <p>промежуточные опоры – местоположение, габариты, конфигурация (овальные в плане, полуциркульные завершения выходят за пределы пролетов моста);</p> <p>металлическая конструкция пролетов с криволинейным нижним поясом, продольными и поперечными балками;</p> <p>основания опор – свайные ростверки.</p>	
3	Архитектурно-художественное решение:	<p>опоры моста облицованы блоками выборгского гранита, обработанными в технике бучардирования;</p> <p>исторический рисунок каменной кладки;</p>	

перильное ограждение моста (горизонтальные пруты (круглые в сечении), укрепленные на чугунных столбиках с шарообразными завершениями, с кронштейнами с наружной стороны ограждения) – местоположение, габариты, конфигурация;

четыре чугунных обелиска на фигурных гранитных постаментах с фонарями – местоположение (на полуциркульных выступах быков), габариты, конфигурация; постаменты – материал (гранит), парапетная профилированная тумба, декорированная с трех сторон профилированными волютами, с рубленными филенками; обелиски – на квадратном основании, четырехгранная стела с навершием из усеченной трапеции с профилированным карнизом; к стелам прикреплены фигурными (с волютами) металлическими кронштейнами фонари;

фонари – шарообразной формы с металлической чашей в основании со стеклянным плафоном;

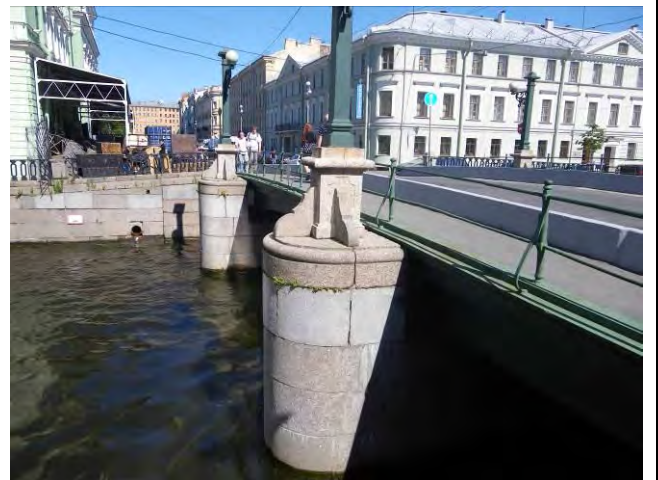



		<p>табличка (две) с названием моста на декоративной стойке – местоположение (на парапетных тумбах ограждения набережной), габариты, конфигурация;</p> <p>стойка – материал (металл), техника исполнения (ковка), рисунок, цвет (черный);</p> <p>табличка – материал (эмаль в два цвета: синий и белый).</p>	
--	--	---	--

III. «Офицерский мост», 1782-1785 (1914 – реконструкция) гг., инж. А.П. Пшеницкий, расположенный по адресу: Санкт-Петербург, через Крюков канал по ул. Декабристов

1	Объемно-пространственное решение:	<p>исторические габариты, местоположение, конфигурация металлического трехпролетного моста, включая опоры (береговые устои и промежуточные опоры).</p>	
2	Конструктивная система:	<p>береговые устои – местоположение, габариты, конфигурация;</p> <p>промежуточные опоры – местоположение, габариты, конфигурация (овальные в плане, полуциркульные завершения незначительно выходят за пределы пролетов моста);</p> <p>металлическая конструкция пролетов из клепаных ферм с криволинейным нижним поясом, продольными и</p>	

		<p>поперечными балками; основания опор – свайные ростверки.</p>	
3	<p>Архитектурно-художественное решение:</p>	<p>опоры моста облицованы блоками выборгского гранита, обработанными в технике бучардирования;</p> <p>исторический рисунок каменной кладки;</p> <p>кованое перильное ограждение моста (вертикальные прямоугольные в сечении стойки со звеньями между ними: рисунок в виде вертикальных прутьев с волютами; сверху фриз идентичного рисунка) – местоположение, габариты, конфигурация;</p> <p>табличка (две) с названием моста на декоративной стойке – местоположение (на парапетных тумбах ограждения набережной), габариты, конфигурация;</p> <p>стойка – материал (металл), техника исполнения (ковка), рисунок, цвет (черный); табличка – материал (эмаль в два цвета: синий и белый).</p>	

IV. «Тюремный мост», 1782-1785 (1905 г. – реконструкция), расположенный по адресу: Санкт-Петербург, через Крюков канал по наб. р. Мойки

1	Объемно-пространственное решение:	исторические габариты, местоположение, конфигурация металлического трехпролетного моста, включая опоры (береговые устои и промежуточные опоры).	
2	Конструктивная система:	<p>береговые устои – местоположение, габариты, конфигурация;</p> <p>промежуточные опоры – местоположение, габариты, конфигурация (овальные в плане, полуциркульные завершения выходят за пределы пролетов моста);</p> <p>металлическая конструкция пролетов с криволинейным нижним поясом, продольными и поперечными балками;</p> <p>основания опор – свайные ростверки.</p>	
3	Архитектурно-художественное решение:	<p>опоры моста облицованы блоками выборгского гранита, обработанными в технике бучардирования;</p> <p>исторический рисунок каменной кладки;</p>	

	<p>перильное ограждение моста (горизонтальные пруты (круглые в сечении), укрепленные на чугунных столбиках с профилированным прямоугольным навершием) – местоположение, габариты, конфигурация;</p> <p>четыре чугунных обелиска на фигурных гранитных постаментах с фонарями – местоположение (на полуциркульных выступах быков), габариты, конфигурация; постаменты – материал (гранит), парапетная профилированная тумба, декорированная с трех сторон профилированными волютами, с рубленными филенками; обелиски – на квадратном основании, четырехгранная стела с навершием из усеченной трапеции с профилированным карнизом; к стелам прикреплены фигурными (с волютами) металлическими кронштейнами фонари;</p> <p>фонари – шарообразной формы с металлической чашей в основании со стеклянным плафоном;</p> <p>табличка (две) с названием моста на декоративной стойке – местоположение (на парапетных тумбах ограждения набережной), габариты, конфигурация;</p> <p>стойка – материал (металл), техника исполнения (ковка), рисунок, цвет (черный); табличка – материал (эмаль в два цвета: синий и белый).</p>	 
--	--	--



ПРАВИТЕЛЬСТВО САНКТ-ПЕТЕРБУРГА  
КОМИТЕТ ПО ГОСУДАРСТВЕННОМУ КОНТРОЛЮ, ИСПОЛЬЗОВАНИЮ  
И ОХРАНЕ ПАМЯТНИКОВ ИСТОРИИ И КУЛЬТУРЫ  
РАСПОРЯЖЕНИЕ

окуд

№ 10-27910.06.2011

**Об утверждении перечня предметов охраны  
объекта культурного наследия федерального значения  
«Дом, где жили: в 1877-1916 гг. - композитор Направник Э.Ф.,  
в 1882-1908 гг. - композитор Стравинский И.Ф.,  
в 1946-1982 гг. - геолог Наливкин Д.В.»**

1. Утвердить перечень предметов охраны объекта культурного наследия федерального значения «Дом, где жили: в 1877-1916 гг. - композитор Направник Э.Ф., в 1882-1908 гг. - композитор Стравинский И.Ф., в 1946-1982 гг. - геолог Наливкин Д.В.», расположенного по адресу: Санкт-Петербург, Адмиралтейский район, ул. Глинки, д. 3-5-7, литера А, согласно приложению к настоящему распоряжению.

2. Начальнику финансово-экономического отдела КГИОП обеспечить размещение настоящего распоряжения в электронной форме в локальной компьютерной сети КГИОП.

3. Настоящее распоряжение утрачивает силу со дня утверждения федеральным органом охраны объектов культурного наследия перечня предметов охраны вышеуказанного объекта.

4. Контроль за выполнением распоряжения остаётся за заместителем председателя КГИОП – начальником управления государственного учета объектов культурного наследия.





Заместитель председателя КГИОП

А.А.Разумов

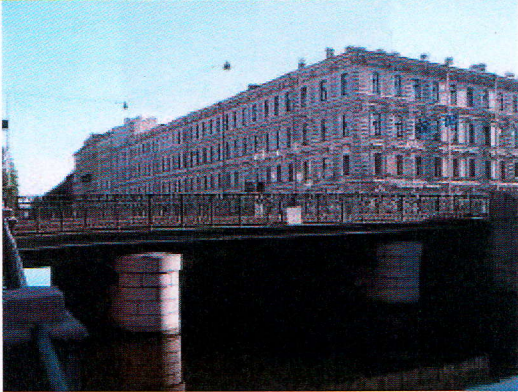

## Перечень

предметов охраны объекта культурного наследия федерального значения  
 "Дом, где жили: в 1877-1916 гг. - композитор Направник Э.Ф., в 1882-1908 гг. - композитор  
 Стравинский И.Ф., в 1946-1982 гг. - геолог Наливкин Д.В.",  
 Санкт-Петербург, ул. Глинки, д. 3-5-7, литера А

№ п.п.	Виды предметов охраны	Элементы предметов охраны	Фотофиксация
1	2	3	4
1	Объемно-пространственное решение:	<p>исторические габариты и конфигурация, включая восточный, южный и западный лицевые корпуса, дворовые корпуса, два воротных проезда западного лицевого корпуса, воротный проезд восточного лицевого корпуса;</p> <p>исторические габариты и конфигурация крыши (двускатная) лицевых корпусов;</p> <p>высотные отметки конька крыши дворовых корпусов.</p>	  
2	Конструктивная система здания:	<p>исторические наружные и внутренние капитальные стены (кирпичные);</p> <p>тип сводов: цилиндрические с распалубками (первый этаж);</p>	

	<p>крестовые (междумаршевые площадки лестниц южного и западного лицевых корпусов); исторические отметки плоских междуэтажных перекрытий;</p> <p>лестница № 12 западного лицевого корпуса – тип (многомаршевая), конструкция (междустенная), ступени из известняка;</p> <p>лестница № 13 западного лицевого корпуса – тип (многомаршевая), конструкция (на косоурах), ступени из известняка, ограждение – материал (чугун), техника исполнения (литье), покрытие пола площадок (наливной из гранитной и мраморной крошки, мозаика);</p>	
3	<p>Объемно-планировочное решение:</p> <p>историческое объемно-планировочное решение в габаритах капитальных стен.</p>	

4 Архитектурно-художественное решение фасадов:

лицевые фасады - материал и характер отделки фасадной поверхности - облицовка цоколя известняком; линейный руст, руст «под шубу», гладкая штукатурка; историческое цветовое решение фасадов - принцип выделения деталей цветом; местоположение, конфигурация и габариты оконных проемов 2-4-го этажей; ширина и верхняя отметка дверных и оконных проемов 1-го этажа;

южный лицевой фасад: междуэтажные профилированные карнизы и тяги; рустованные лопатки в уровне 1-4-го этажей;

оформление оконных проемов 1-го этажа - профилированные наличники, рустованные замковые камни;

оформление оконных проемов 2-го этажа - подоконные филенки, каннелированные кронштейны, наличники с «ушками», каннелированные замковые камни, декорированные плодовыми гирляндами,

пояс дентикул в уровне 2-3-го этажа;



оформление центрального оконного проема 2-го этажа - волюты, декорированные плодовыми гирляндами и розетками;



оформление оконных проемов 3-го этажа - фигурные подоконные доски; профилированные наличники «с ушками»; линейные сандрики на кронштейнах; пояс дентикул;



оформление центрального оконного проема 3-го этажа - подоконная филенка, декорированная выкружками; фигурный разорванный фронтон с дентикулами, на каннелированных кронштейнах, с лепной рельефной композицией; кариатиды;

оформление оконных проемов 3-го этажа - подоконные филенки, декорированные выкружками; профилированные наличники «с ушками»; полуциркульные сандрики с лепными композициями; пояс дентикул и меандра; волюты, декорированные плодовыми и цветочными гирляндами;



фигурные филенки в пространстве между окнами 4-го этажа;

оформление оконных проемов 4-го этажа - фигурные подоконные доски; профилированные наличники «с ушками»; линейные сандрики на кронштейнах; пояс дентикул;



фриз из орнаментированных каннелированных кронштейнов и лепных композиций над окнами 4-го этажа; венчающий карниз с дентикулами, на кронштейнах;

восточный лицевой фасад,  
восточная часть южного лицевого фасада:



междуэтажные профилированные карнизы и  
тяги в уровне 1-4-го этажей;  
рустованные лопатки в уровне 2-4-го этажей  
центральной части фасада;



завершение лопаток - каннелированные  
кронштейны с зубчиками, провисающими  
цветочными гирляндами и маскаронами;



оформление оконных проемов 2-го этажа -  
наличники с «перехватами», рустованные  
замковые камни;



ряд рустованных «под шубу» и углубленных филенок под окнами 3-го этажа;  
оформление оконных проемов 3-го этажа - фигурные наличники с провисающими цветочными гирляндами, линейные сандрики, с зубчиками, на каннелированных кронштейнах;



оформление оконных проемов 4-го этажа - каннелированные в нижней части лопатки;



лепной фриз («бегущая волна»), ряд профилированных кубических кронштейнов под окнами 4-го этажа;

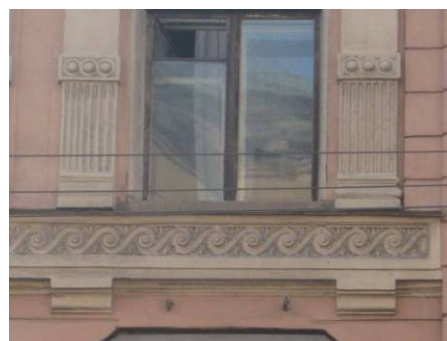

оформление оконного проема аттика - линейный сандрик, с зубчиками, на каннелированных кронштейнах;  
декор аттика - орнаментированные кронштейны, профилированные фигурные филенки, лепной фриз меандра, лепной обрамление ложной люкарны (волюты, цветочные гирлянды, лавровые ветви), дентикулы;



венчающий профилированный карниз;

ступеччатый фигурный аттик;



западный лицевой фасад,  
западная часть южного лицевого фасада:



балкон – местоположение, габариты,  
конфигурация; ограждение и кронштейны -  
материал (черный металл), техника  
исполнения (литье), рисунок;



оформление оконных проемов 1-го этажа -  
профилированные наличники с  
орнаментированными замковыми камнями;



междуэтажные профилированные карнизы и  
тяги в уровне 1-4-го этажа;  
рустованные лопатки в уровне 2-4-го этажей;  
оформление оконных проемов 2-го этажа -  
фигурные наличники, подоконные доски на  
кронштейнах, линейные сандрики, с  
зубчиками, на каннелированных  
кронштейнах;



пояс меандра под окнами 3-го этажа;  
оформление оконных проемов 3-го этажа -  
наличники «с ушками», лепные композиции  
(картуш, лавровые ветви);



лепные горельефные композиции (детские  
головки, цветочные гирлянды, ленты) в  
простенках над окнами 3-го этажа;  
пояс дентикул, пояс меандра в уровне 3-4-го  
этажей;



оформление оконных проемов 4-го этажа -  
профилированные наличники, провисающие  
цветочные гирлянды;  
профилированные филенки между окнами 4-  
го этажа;



фриз из лепных горельефных композиций  
(маска сатира, цветочные гирлянды) и  
орнаментированных кронштейнов над  
окнами 4-го этажа;



пояс дентикул; пояс ов-иоников под  
венчающим карнизом;  
венчающий профилированный карниз;





ПРАВИТЕЛЬСТВО САНКТ-ПЕТЕРБУРГА  
КОМИТЕТ ПО ГОСУДАРСТВЕННОМУ КОНТРОЛЮ, ИСПОЛЬЗОВАНИЮ  
И ОХРАНЕ ПАМЯТНИКОВ ИСТОРИИ И КУЛЬТУРЫ  
РАСПОРЯЖЕНИЕ

окуд

16.12.2011№ 10-935

**О внесении изменений в распоряжение КГИОП  
от 10.06.2011 № 10-279**

1. Внести в распоряжение КГИОП от 10.06.2011 № 10-279 «Об утверждении перечня предметов охраны объекта культурного наследия федерального значения «Дом, где жили: в 1877-1916 гг. - композитор Направник Э.Ф., в 1882-1908 гг. - композитор Стравинский И.Ф., в 1946-1982 гг. - геолог Наливкин Д.В.» изменения, изложив пункты 1, 2, 5 в редакции согласно приложению к настоящему распоряжению.

2. Заместителю начальника отдела государственного учета объектов культурного наследия обеспечить размещение настоящего распоряжения в электронной форме в локальной компьютерной сети КГИОП.

3. Настоящее распоряжение утрачивает силу со дня утверждения федеральным органом охраны объектов культурного наследия перечня предметов охраны вышеуказанного объекта.

4. Контроль за выполнением распоряжения остаётся за заместителем председателя КГИОП – начальником управления государственного учета объектов культурного наследия.

Заместитель председателя КГИОП

А.А.Разумов

Приложение к распоряжению КГИОП  
от 16.12.2011 № 10-935

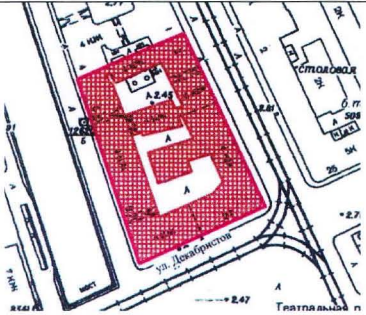
№ П П	Виды предметов охраны	Элементы предметов охраны	Фотофиксация
1	2	3	4
1	Объемно-пространственное решение:	<p>исторические габариты и конфигурация, включая восточный, южный и западный лицевые корпуса, дворовые корпуса, два воротных проезда западного лицевого корпуса, воротный проезд восточного лицевого корпуса;</p> <p>крыши лицевых корпусов - исторические габариты и конфигурация (двускатные);</p> <p>крыши дворовых корпусов - габариты высоты.</p>	
2	Конструктивная система здания:	<p>лестница восточного лицевого корпуса – местоположение, габариты, конфигурация; тип (многомаршевая), конструкция (на косоурах), вид материала ступеней (известняк), вид материала ограждения (чугун), техника исполнения (литье, ковка), оформление;</p> <p>световой фонарь над лестницей восточного лицевого корпуса - местоположение, габариты, конфигурация;</p>	

		<p>лестница южного лицевого корпуса - местоположение, габариты, конфигурация; тип (многомаршевая), конструкция (междустенная), вид материала ступеней (известняк).</p>	
5	<p>Декоративно-художественная отделка интерьеров:</p>	<p>Квартира № 12 комната № 3 площадью 20,5 кв.м. – печь (угловая, облицованная белыми гладкими и рельефными изразцами; с профилированной полочкой, навершием, декорированным картушем, волютами и акротериями; плинт и боковые ребра декорированы рельефным орнаментом растительного характера);</p> <p>квартира № 13 коридор – камин (средистенный, облицованный белыми гладкими изразцами; с полукруглым топочным проемом с ложчатым орнаментом по краю; с перспективным порталом с орнаментом из пальметт; с чугунным орнаментированным таганом).</p>	

**Приложение № 5 к Акту по результатам государственной историко-культурной экспертизы проектной документации на проведение работ по сохранению объекта культурного наследия регионального значения «Офицерский мост», расположенного по адресу: г. Санкт-Петербург, через Крюков канал по ул. Декабристов: «Корректировка проектной и рабочей документации на капитальный ремонт моста Декабристов (ОФИЦЕРСКИЙ МОСТ) (24,3 П.М)» (шифр: 147-ОП-21), разработанной ООО «Саксум» в 2023 г.**

**Копии решений органа государственной власти об утверждении границ территории и режима использования объектов культурного наследия**



ПРАВИТЕЛЬСТВО САНКТ-ПЕТЕРБУРГА  
КОМИТЕТ ПО ГОСУДАРСТВЕННОМУ КОНТРОЛЮ, ИСПОЛЬЗОВАНИЮ  
И ОХРАНЕ ПАМЯТНИКОВ ИСТОРИИ И КУЛЬТУРЫ  
РАСПОРЯЖЕНИЕ

окуд

26.01.2022№ 60-рп

**Об утверждении границ и режима использования территории  
объекта культурного наследия регионального значения  
«Офицерский мост»**

В соответствии со статьей 3.1, подпунктом 10 пункта 2 статьи 33 Федерального закона от 25.06.2002 № 73-ФЗ «Об объектах культурного наследия (памятниках истории и культуры) народов Российской Федерации» и пунктом 3.12 Положения о Комитете по государственному контролю, использованию и охране памятников истории и культуры, утвержденного постановлением Правительства Санкт-Петербурга от 28.04.2004 № 651, на основании историко-культурного исследования, выполненного ООО «Роскарта» (от 15.11.2021 рег. № 01-25-29670/21-0-0):

1. Утвердить:

1.1. Границы территории объекта культурного наследия регионального значения «Офицерский мост», расположенного по адресу: Санкт-Петербург, через Крюков канал по ул. Декабристов, согласно приложению № 1 к распоряжению.

1.2. Режим использования территории объекта культурного наследия регионального значения «Офицерский мост», расположенного по адресу: Санкт-Петербург, через Крюков канал по ул. Декабристов, согласно приложению № 2 к распоряжению.

2. План границ территории объекта культурного наследия регионального значения «Офицерский мост», утвержденный КГИОП 19.04.2006, признать утратившим силу.

3. Начальнику отдела государственного реестра объектов культурного наследия обеспечить:

3.1. Направление в Управление Федеральной службы государственной регистрации, кадастра и картографии по Санкт-Петербургу, Комитет по градостроительству и архитектуре копий распоряжений в срок, не превышающий пяти рабочих дней со дня издания распоряжения.

3.2. Уведомление лиц, являющихся собственниками или иными законными владельцами объекта, указанного в пункте 1 распоряжения, в срок, не превышающий трех рабочих дней со дня издания распоряжения.

3.3. Размещение настоящего распоряжения в электронной форме в локальной компьютерной сети КГИОП и его официальное опубликование.

3.4. Внесение соответствующих изменений в «Геоинформационную базу данных по объектам культурного наследия, границам и режимам зон охраны на территории Санкт-Петербурга».

4. Контроль за выполнением распоряжения возложить на начальника Управления государственного реестра объектов культурного наследия.

**Председатель КГИОП**

A handwritten signature in blue ink, consisting of a large, stylized initial 'С' followed by several loops and a long horizontal stroke.

**С.В. Макаров**

Границы территории объекта культурного наследия регионального значения  
«Офицерский мост» (далее – объект культурного наследия), расположенного по адресу:  
Санкт-Петербург, через Крюков канал по ул. Декабристов

1. Схема границ территории объекта культурного наследия:

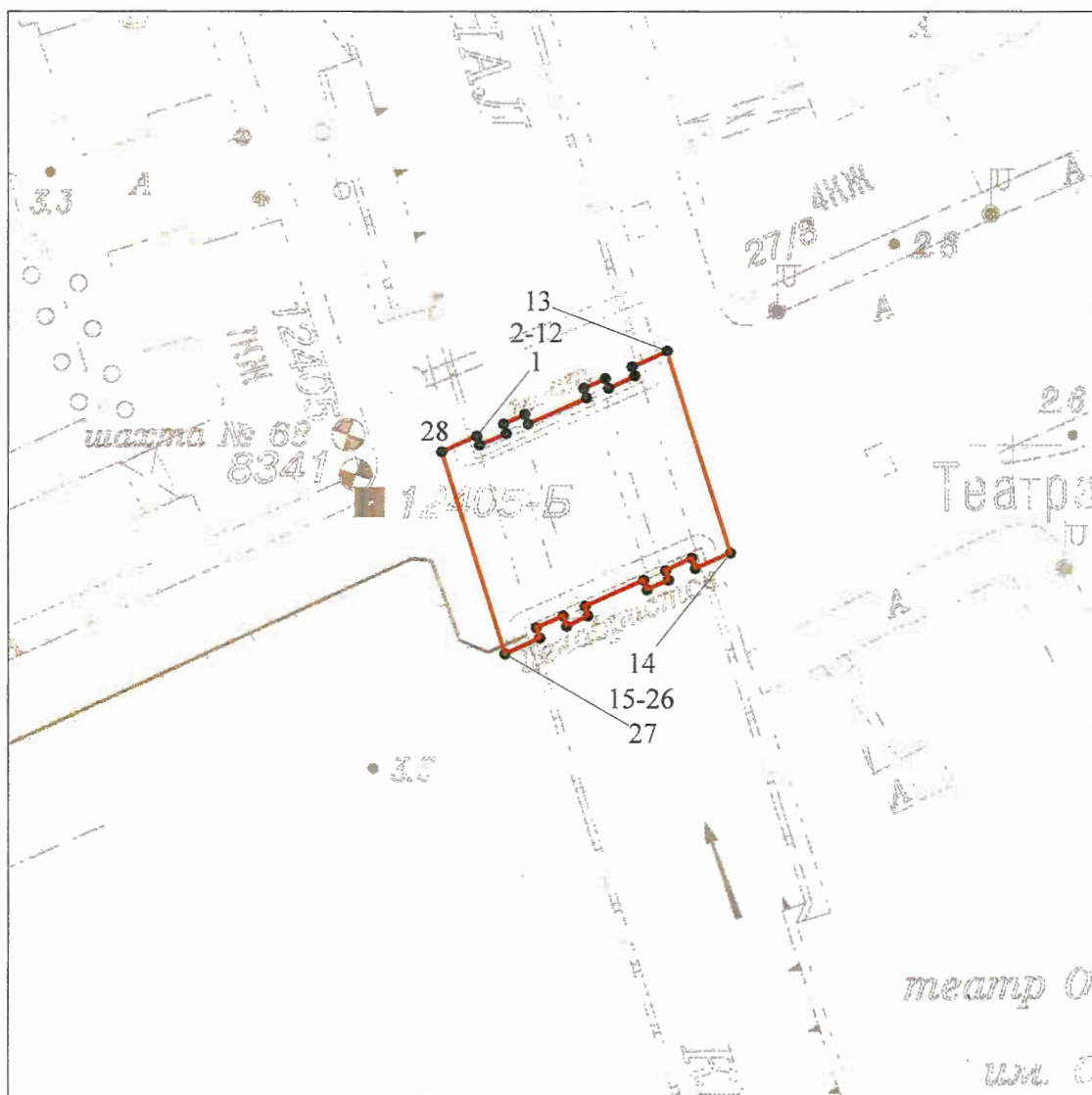

Масштаб 1: 1000

Условные обозначения:



граница объекта культурного наследия



характерная точка границы объекта культурного наследия



территория, занимаемая объектом культурного наследия регионального значения

2. Перечень координат характерных точек границ территории  
объекта культурного наследия:

Сведения о местоположении границ объекта					
1. Система координат <u>СК-1964</u>					
2. Сведения о характерных точках границ объекта					
Обозначение характерных точек границ	Координаты, м		Метод определения координат характерной точки	Средняя квадратическая погрешность положения характерной точки (M <sub>t</sub> ), м	Описание обозначения точки на местности (при наличии)
	X	Y			
1	2	3	4	5	6
1	93200.88	112534.42	Метод спутниковых геодезических измерений (определений)	0.10	–
2	93199.74	112534.77	Метод спутниковых геодезических измерений (определений)	0.10	–
3	93201.22	112538.08	Метод спутниковых геодезических измерений (определений)	0.10	–
4	93202.37	112537.72	Метод спутниковых геодезических измерений (определений)	0.10	–
5	93203.55	112540.37	Метод спутниковых геодезических измерений (определений)	0.10	–
6	93202.40	112540.73	Метод спутниковых геодезических измерений (определений)	0.10	–
7	93205.63	112548.00	Метод спутниковых геодезических измерений (определений)	0.10	–
8	93206.81	112547.64	Метод спутниковых геодезических измерений (определений)	0.10	–
9	93207.99	112550.28	Метод спутниковых геодезических измерений (определений)	0.10	–
10	93206.82	112550.64	Метод спутниковых геодезических измерений (определений)	0.10	–
11	93208.29	112553.93	Метод спутниковых геодезических измерений (определений)	0.10	–
12	93209.47	112553.56	Метод спутниковых геодезических измерений (определений)	0.10	–
13	93211.39	112557.84	Метод спутниковых геодезических измерений (определений)	0.10	–



14	93186.34	112565.62	Метод спутниковых геодезических измерений (определений)	0.10	—
15	93184.41	112561.34	Метод спутниковых геодезических измерений (определений)	0.10	—
16	93185.61	112560.96	Метод спутниковых геодезических измерений (определений)	0.10	—
17	93184.15	112557.69	Метод спутниковых геодезических измерений (определений)	0.10	—
18	93182.93	112558.06	Метод спутниковых геодезических измерений (определений)	0.10	—
19	93181.73	112555.40	Метод спутниковых геодезических измерений (определений)	0.10	—
20	93182.96	112555.01	Метод спутниковых геодезических измерений (определений)	0.10	—
21	93179.73	112547.77	Метод спутниковых геодезических измерений (определений)	0.10	—
22	93178.49	112548.16	Метод спутниковых геодезических измерений (определений)	0.10	—
23	93177.30	112545.51	Метод спутниковых геодезических измерений (определений)	0.10	—
24	93178.56	112545.13	Метод спутниковых геодезических измерений (определений)	0.10	—
25	93177.08	112541.81	Метод спутниковых геодезических измерений (определений)	0.10	—
26	93175.82	112542.20	Метод спутниковых геодезических измерений (определений)	0.10	—
27	93173.90	112537.92	Метод спутниковых геодезических измерений (определений)	0.10	—
28	93198.96	112530.12	Метод спутниковых геодезических измерений (определений)	0.10	—
1	93200.88	112534.42	Метод спутниковых геодезических измерений (определений)	0.10	—

Приложение №2  
к распоряжению КГИОП  
от 26.01.2022 № 60-рп

Режим использования территории объекта культурного наследия регионального значения «Офицерский мост», расположенного по адресу: Санкт-Петербург, через Крюков канал по ул. Декабристов

1. На территории объекта культурного наследия запрещаются: строительство объектов капитального строительства и увеличение объемно-пространственных характеристик существующих на территории объекта культурного наследия объектов капитального строительства; проведение земляных, строительных, мелиоративных и иных работ, за исключением работ по сохранению объекта культурного наследия или его отдельных элементов, сохранению историко-градостроительной или природной среды объекта культурного наследия.

2. На территории объекта культурного наследия разрешается ведение хозяйственной деятельности, не противоречащей требованиям обеспечения сохранности объекта культурного наследия и позволяющей обеспечить функционирование объекта культурного наследия в современных условиях.

3. Требования к осуществлению деятельности в границах территории объекта культурного наследия и требования к содержанию использования территории объекта культурного наследия устанавливаются законодательством Российской Федерации и Санкт-Петербурга об объектах культурного наследия.



ПРАВИТЕЛЬСТВО САНКТ-ПЕТЕРБУРГА  
КОМИТЕТ ПО ГОСУДАРСТВЕННОМУ КОНТРОЛЮ, ИСПОЛЬЗОВАНИЮ  
И ОХРАНЕ ПАМЯТНИКОВ ИСТОРИИ И КУЛЬТУРЫ  
РАСПОРЯЖЕНИЕ

окуд

05.04.2023№ 521-рп

**Об утверждении границ и режима использования территории  
объекта культурного наследия регионального значения  
«Набережная Крюкова канала»**

В соответствии со статьей 3.1, подпунктом 10 пункта 2 статьи 33 Федерального закона от 25.06.2002 № 73-ФЗ «Об объектах культурного наследия (памятниках истории и культуры) народов Российской Федерации» и пунктом 3.12 Положения о Комитете по государственному контролю, использованию и охране памятников истории и культуры, утвержденного постановлением Правительства Санкт-Петербурга от 28.04.2004 № 651, на основании историко-культурного исследования, выполненного ООО «Роскарта» (от 20.10.2022 рег. № 01-43-27688/22-0-0):

1. Утвердить:

1.1. Границы территории объекта культурного наследия регионального значения «Набережная Крюкова канала», расположенного по адресу: Санкт-Петербург, оба берега Крюкова канала от реки Фонтанки до Адмиралтейского канала, согласно приложению № 1 к распоряжению.

1.2. Режим использования территории объекта культурного наследия регионального значения «Набережная Крюкова канала», расположенного по адресу: Санкт-Петербург, оба берега Крюкова канала от реки Фонтанки до Адмиралтейского канала, согласно приложению № 2 к распоряжению.

2. План границ территории объекта культурного наследия регионального значения «Набережные и мосты Крюкова канала», утвержденный КГИОП 19.04.2006, признать утратившим силу.

3. Начальнику отдела государственного реестра объектов культурного наследия обеспечить:

3.1. Направление в Управление Федеральной службы государственной регистрации, кадастра и картографии по Санкт-Петербургу, Комитет по градостроительству и архитектуре копий распоряжений в срок, не превышающий пяти рабочих дней со дня издания распоряжения.

3.2. Уведомление лиц, являющихся собственниками или иными законными владельцами объекта, указанного в пункте 1 распоряжения, в срок, не превышающий трех рабочих дней со дня издания распоряжения.

3.3. Размещение настоящего распоряжения в электронной форме в локальной компьютерной сети КГИОП и его официальное опубликование.

3.4. Внесение соответствующих изменений в «Геоинформационную базу данных по объектам культурного наследия, границам и режимам зон охраны на территории Санкт-Петербурга».

4. Контроль за выполнением распоряжения возложить на начальника Управления государственного реестра объектов культурного наследия.

**Председатель КГИОП**

A handwritten signature in black ink, consisting of a large, stylized initial 'S' followed by several loops and a long horizontal stroke extending to the right.

**С.В. Макаров**

Приложение №1  
к распоряжению КГИОП  
от **05.04.2023** № **521-пр**

Границы территории объекта культурного наследия регионального значения  
«Набережная Крюкова канала» (далее – объект культурного наследия), расположенного  
по адресу: Санкт-Петербург, оба берега Крюкова канала от реки Фонтанки  
до Адмиралтейского канала

1. Схема границ территории объекта культурного наследия:

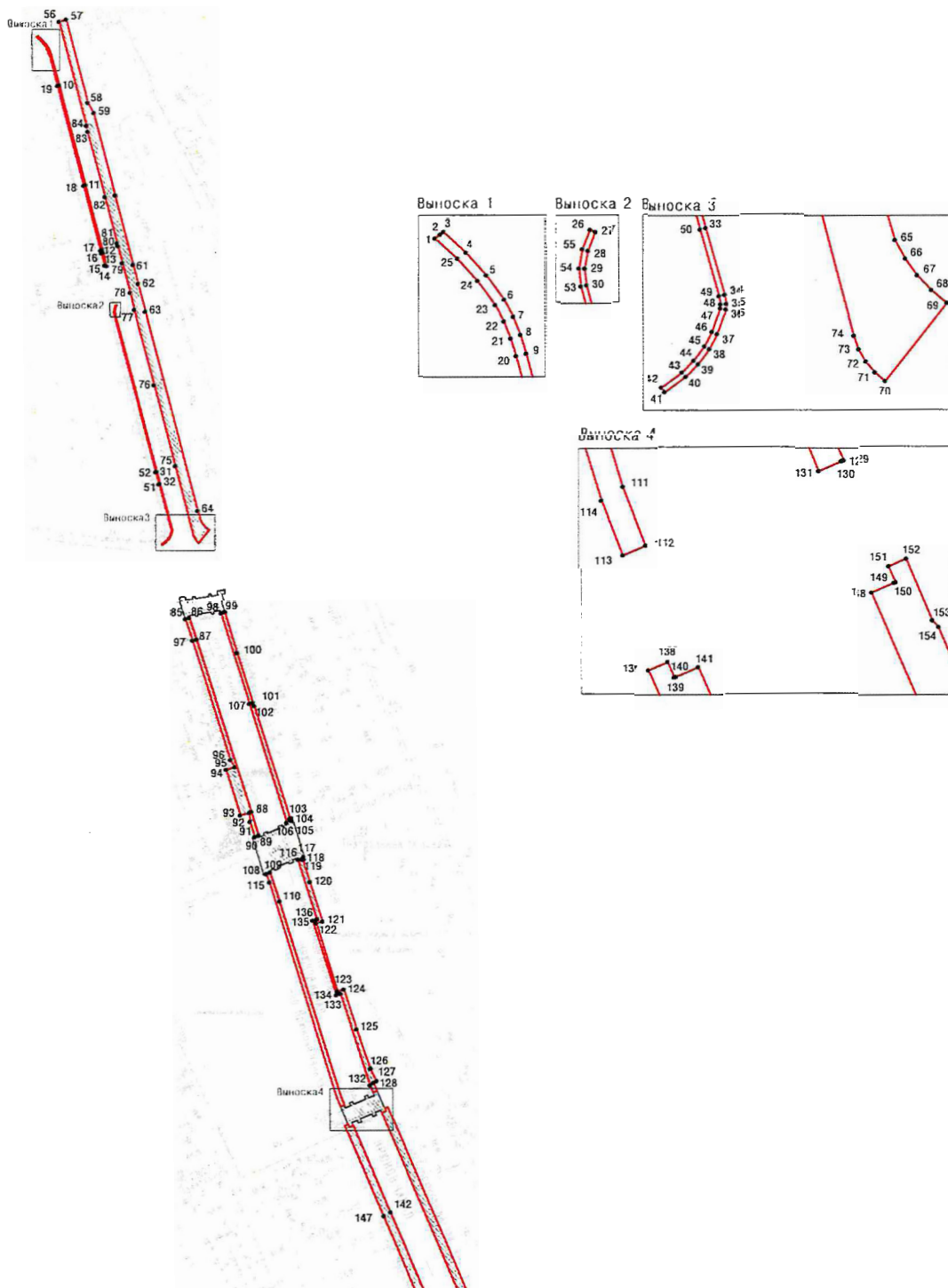

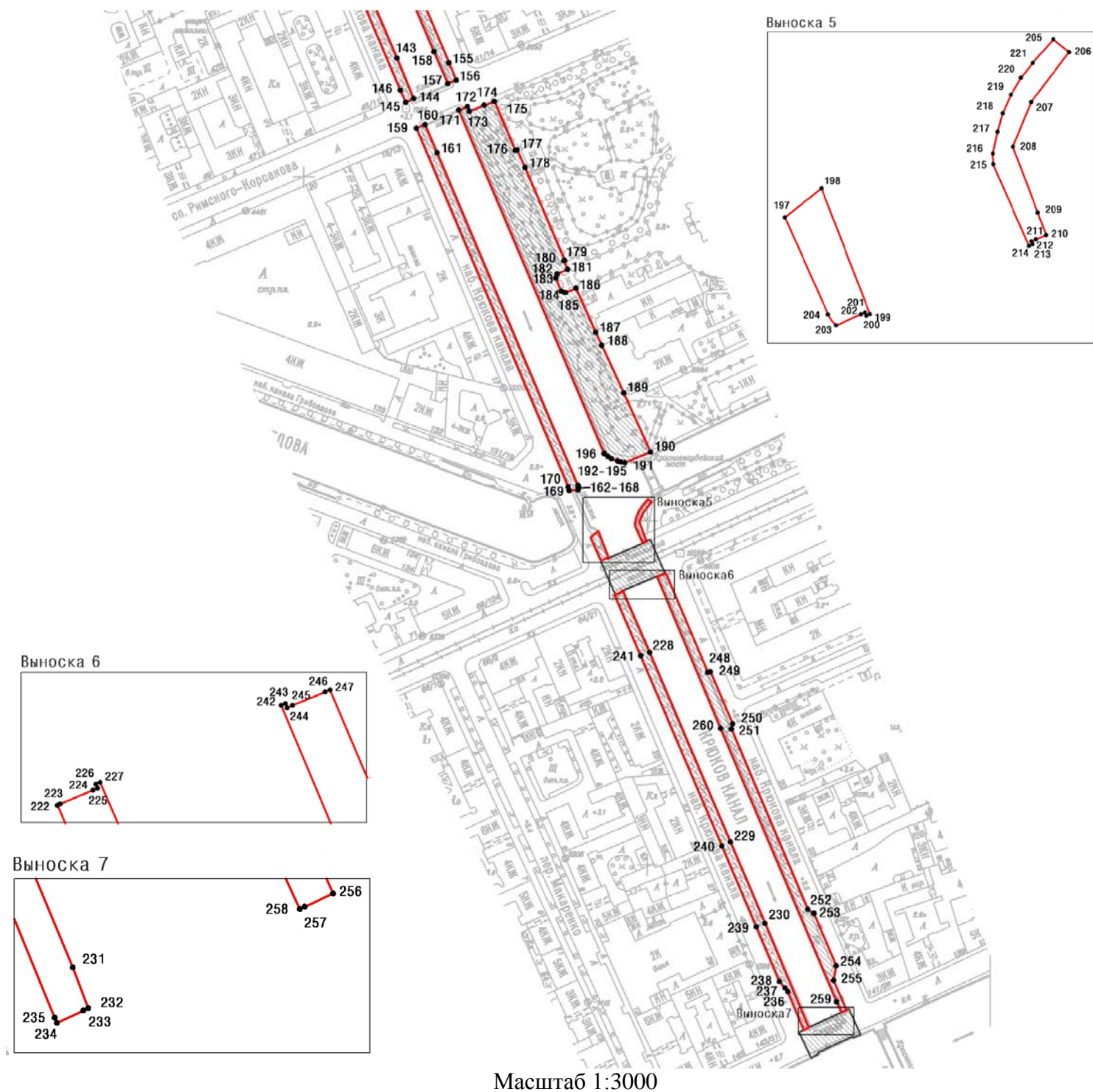

Масштаб 1:3000

Условные обозначения:

- граница объекта культурного наследия
- 1 характерная точка границы объекта культурного наследия
- территория, занимаемая объектом культурного наследия регионального значения

Экспликация:

1. Объект культурного наследия регионального значения «Смежный мост»;
2. Объект культурного наследия регионального значения «Старо-Никольский мост»;
3. Объект культурного наследия регионального значения «Торговый мост»;
4. Объект культурного наследия регионального значения «Офицерский мост»;
5. Объект культурного наследия регионального значения «Тюремный мост».

Перечень координат характерных точек границ территории  
объекта культурного наследия:

Сведения о местоположении границ объекта					
1. Система координат		СК-1964			
2. Сведения о характерных точках границ объекта					
Обозначение характерных точек границ	Координаты, м		Метод определения координат характерной точки	Средняя квадратическая погрешность положения характерной точки	Описание обозначения точки на местности (при наличии)
	X	Y			
1	2	3	4	5	6
1	93747.96	112383.01	Метод спутниковых геодезических измерений	0.10	—
2	93748.40	112383.58	Метод спутниковых геодезических измерений	0.10	—
3	93748.71	112383.99	Метод спутниковых геодезических измерений	0.10	—
4	93746.35	112386.53	Аналитический метод	0.10	—
5	93743.75	112388.84	Аналитический метод	0.10	—
6	93740.94	112390.88	Метод спутниковых геодезических измерений	0.10	—
7	93738.96	112391.91	Аналитический метод	0.10	—
8	93736.89	112392.75	Аналитический метод	0.10	—
9	93734.75	112393.40	Метод спутниковых геодезических измерений	0.10	—
10	93714.93	112398.58	Метод спутниковых геодезических измерений	0.10	—
11	93646.77	112416.40	Метод спутниковых геодезических измерений	0.10	—
12	93602.53	112427.86	Метод спутниковых геодезических измерений	0.10	—
13	93600.64	112428.42	Метод спутниковых геодезических измерений	0.10	—
14	93591.80	112430.71	Метод спутниковых геодезических измерений	0.10	—
15	93592.04	112429.41	Метод спутниковых геодезических измерений	0.10	—
16	93600.32	112427.27	Метод спутниковых геодезических измерений	0.10	—
17	93602.21	112426.70	Метод спутниковых геодезических измерений	0.10	—
18	93646.46	112415.23	Метод спутниковых геодезических измерений	0.10	—
19	93714.63	112397.42	Метод спутниковых геодезических измерений	0.10	—
20	93734.46	112392.23	Метод спутниковых геодезических измерений	0.10	—
21	93736.48	112391.62	Аналитический метод	0.10	—
22	93738.43	112390.83	Аналитический метод	0.10	—
23	93740.31	112389.86	Метод спутниковых геодезических измерений	0.10	—
24	93743.10	112387.85	Аналитический метод	0.10	—
25	93745.66	112385.56	Аналитический метод	0.10	—
1	93747.96	112383.01	Метод спутниковых геодезических измерений	0.10	—

26	93564.98	112436.81	Метод спутниковых геодезических измерений	0.10	—
27	93564.73	112437.41	Метод спутниковых геодезических измерений	0.10	—
28	93562.60	112436.54	Метод спутниковых геодезических измерений	0.10	—
29	93560.57	112436.18	Метод спутниковых геодезических измерений	0.10	—
30	93558.64	112436.38	Метод спутниковых геодезических измерений	0.10	—
31	93450.76	112464.83	Метод спутниковых геодезических измерений	0.10	—
32	93442.48	112467.01	Метод спутниковых геодезических измерений	0.10	—
33	93419.66	112473.12	Метод спутниковых геодезических измерений	0.10	—
34	93412.04	112475.22	Метод спутниковых геодезических измерений	0.10	—
35	93411.00	112475.43	Метод спутниковых геодезических измерений	0.10	—
36	93410.35	112475.39	Метод спутниковых геодезических измерений	0.10	—
37	93407.54	112474.38	Метод спутниковых геодезических измерений	0.10	—
38	93405.81	112473.50	Метод спутниковых геодезических измерений	0.10	—
39	93404.08	112472.22	Метод спутниковых геодезических измерений	0.10	—
40	93402.63	112470.80	Метод спутниковых геодезических измерений	0.10	—
41	93400.88	112468.36	Метод спутниковых геодезических измерений	0.10	—
42	93401.41	112467.98	Метод спутниковых геодезических измерений	0.10	—
43	93403.13	112470.38	Метод спутниковых геодезических измерений	0.10	—
44	93404.50	112471.72	Метод спутниковых геодезических измерений	0.10	—
45	93406.15	112472.95	Метод спутниковых геодезических измерений	0.10	—
46	93407.80	112473.78	Метод спутниковых геодезических измерений	0.10	—
47	93410.48	112474.75	Метод спутниковых геодезических измерений	0.10	—
48	93410.95	112474.78	Метод спутниковых геодезических измерений	0.10	—
49	93411.89	112474.59	Метод спутниковых геодезических измерений	0.10	—
50	93419.49	112472.49	Метод спутниковых геодезических измерений	0.10	—
51	93442.31	112466.38	Метод спутниковых геодезических измерений	0.10	—
52	93450.59	112464.20	Метод спутниковых геодезических измерений	0.10	—
53	93558.52	112435.74	Метод спутниковых геодезических измерений	0.10	—
54	93560.59	112435.52	Метод спутниковых геодезических измерений	0.10	—
55	93562.78	112435.91	Метод спутниковых геодезических измерений	0.10	—
26	93564.98	112436.81	Метод спутниковых геодезических измерений	0.10	—



56	93758.11	112398.61	Метод спутниковых геодезических измерений	0.10	—
57	93759.64	112403.39	Метод спутниковых геодезических измерений	0.10	—
58	93703.10	112418.12	Метод спутниковых геодезических измерений	0.10	—
59	93696.05	112422.25	Метод спутниковых геодезических измерений	0.10	—
60	93639.89	112436.86	Метод спутниковых геодезических измерений	0.10	—
61	93592.49	112448.97	Метод спутниковых геодезических измерений	0.10	—
62	93579.38	112452.46	Метод спутниковых геодезических измерений	0.10	—
63	93560.18	112457.47	Метод спутниковых геодезических измерений	0.10	—
64	93424.09	112492.90	Метод спутниковых геодезических измерений	0.10	—
65	93418.30	112494.64	Метод спутниковых геодезических измерений	0.10	—
66	93416.18	112495.81	Метод спутниковых геодезических измерений	0.10	—
67	93414.27	112497.15	Метод спутниковых геодезических измерений	0.10	—
68	93412.57	112498.78	Метод спутниковых геодезических измерений	0.10	—
69	93411.08	112500.57	Метод спутниковых геодезических измерений	0.10	—
70	93402.17	112493.49	Метод спутниковых геодезических измерений	0.10	—
71	93403.15	112492.33	Метод спутниковых геодезических измерений	0.10	—
72	93404.39	112491.29	Метод спутниковых геодезических измерений	0.10	—
73	93405.80	112490.49	Метод спутниковых геодезических измерений	0.10	—
74	93407.35	112489.95	Метод спутниковых геодезических измерений	0.10	—
75	93454.81	112477.59	Метод спутниковых геодезических измерений	0.10	—
76	93509.66	112463.30	Метод спутниковых геодезических измерений	0.10	—
77	93561.50	112449.66	Метод спутниковых геодезических измерений	0.10	—
78	93573.27	112446.85	Метод спутниковых геодезических измерений	0.10	—
79	93593.64	112441.48	Метод спутниковых геодезических измерений	0.10	—
80	93605.29	112438.59	Метод спутниковых геодезических измерений	0.10	—
81	93607.22	112438.04	Метод спутниковых геодезических измерений	0.10	—
82	93638.69	112429.82	Метод спутниковых геодезических измерений	0.10	—
83	93683.38	112418.06	Метод спутниковых геодезических измерений	0.10	—
84	93687.31	112417.18	Метод спутниковых геодезических измерений	0.10	—
56	93758.11	112398.61	Метод спутниковых геодезических измерений	0.10	—
85	93349.46	112484.76	Метод спутниковых геодезических измерений	0.10	—
86	93350.33	112487.48	Метод спутниковых геодезических измерений	0.10	—

87	93335.56	112492.45	Метод спутниковых геодезических измерений	0.10	—
88	93217.14	112529.35	Метод спутниковых геодезических измерений	0.10	—
89	93200.88	112534.42	Метод спутниковых геодезических измерений	0.10	—
90	93199.65	112531.66	Метод спутниковых геодезических измерений	0.10	—
91	93210.20	112528.49	Метод спутниковых геодезических измерений	0.10	—
92	93216.15	112528.18	Метод спутниковых геодезических измерений	0.10	—
93	93214.55	112521.81	Метод спутниковых геодезических измерений	0.10	—
94	93245.92	112512.28	Метод спутниковых геодезических измерений	0.10	—
95	93247.63	112518.04	Метод спутниковых геодезических измерений	0.10	—
96	93252.63	112515.23	Метод спутниковых геодезических измерений	0.10	—
97	93334.79	112489.65	Метод спутниковых геодезических измерений	0.10	—
85	93349.46	112484.76	Метод спутниковых геодезических измерений	0.10	—
98	93353.49	112509.08	Метод спутниковых геодезических измерений	0.10	—
99	93354.33	112511.81	Метод спутниковых геодезических измерений	0.10	—
100	93326.19	112520.07	Метод спутниковых геодезических измерений	0.10	—
101	93291.46	112530.73	Метод спутниковых геодезических измерений	0.10	—
102	93289.35	112531.76	Метод спутниковых геодезических измерений	0.10	—
103	93212.05	112555.82	Метод спутниковых геодезических измерений	0.10	—
104	93212.22	112556.45	Метод спутниковых геодезических измерений	0.10	—
105	93210.95	112556.86	Метод спутниковых геодезических измерений	0.10	—
106	93209.47	112553.56	Метод спутниковых геодезических измерений	0.10	—
107	93290.85	112528.36	Метод спутниковых геодезических измерений	0.10	—
98	93353.49	112509.08	Метод спутниковых геодезических измерений	0.10	—
108	93174.65	112539.60	Метод спутниковых геодезических измерений	0.10	—
109	93175.82	112542.20	Метод спутниковых геодезических измерений	0.10	—
110	93155.96	112548.57	Метод спутниковых геодезических измерений	0.10	—
111	93022.26	112589.67	Метод спутниковых геодезических измерений	0.10	—
112	93015.53	112592.23	Метод спутниковых геодезических измерений	0.10	—
113	93014.42	112589.65	Метод спутниковых геодезических измерений	0.10	—
114	93020.67	112587.22	Метод спутниковых геодезических измерений	0.10	—
115	93169.11	112541.66	Метод спутниковых геодезических измерений	0.10	—
108	93174.65	112539.60	Метод спутниковых геодезических измерений	0.10	—
116	93184.41	112561.34	Метод спутниковых геодезических измерений	0.10	—

117	93185.91	112564.66	Метод спутниковых геодезических измерений	0.10	—
118	93184.63	112565.06	Метод спутниковых геодезических измерений	0.10	—
119	93184.42	112564.42	Метод спутниковых геодезических измерений	0.10	—
120	93169.18	112569.39	Метод спутниковых геодезических измерений	0.10	—
121	93142.19	112577.74	Метод спутниковых геодезических измерений	0.10	—
122	93140.91	112573.56	Метод спутниковых геодезических измерений	0.10	—
123	93094.26	112587.98	Метод спутниковых геодезических измерений	0.10	—
124	93095.55	112592.16	Метод спутниковых геодезических измерений	0.10	—
125	93068.01	112600.90	Метод спутниковых геодезических измерений	0.10	—
126	93040.67	112610.34	Метод спутниковых геодезических измерений	0.10	—
127	93032.09	112614.39	Метод спутниковых геодезических измерений	0.10	—
128	93030.80	112612.33	Метод спутниковых геодезических измерений	0.10	—
129	93025.28	112614.74	Метод спутниковых геодезических измерений	0.10	—
130	93025.18	112614.49	Метод спутниковых геодезических измерений	0.10	—
131	93024.08	112611.96	Метод спутниковых геодезических измерений	0.10	—
132	93029.09	112609.89	Метод спутниковых геодезических измерений	0.10	—
133	93092.52	112589.94	Метод спутниковых геодезических измерений	0.10	—
134	93091.65	112587.08	Метод спутниковых геодезических измерений	0.10	—
135	93142.80	112571.13	Метод спутниковых геодезических измерений	0.10	—
136	93143.71	112574.00	Метод спутниковых геодезических измерений	0.10	—
116	93184.41	112561.34	Метод спутниковых геодезических измерений	0.10	—
137	93001.23	112592.58	Метод спутниковых геодезических измерений	0.10	—
138	93002.19	112594.78	Метод спутниковых геодезических измерений	0.10	—
139	93000.40	112595.53	Метод спутниковых геодезических измерений	0.10	—
140	93000.49	112595.74	Метод спутниковых геодезических измерений	0.10	—
141	93001.58	112598.27	Метод спутниковых геодезических измерений	0.10	—
142	92942.00	112623.49	Метод спутниковых геодезических измерений	0.10	—
143	92869.25	112654.63	Метод спутниковых геодезических измерений	0.10	—
144	92845.63	112664.37	Метод спутниковых геодезических измерений	0.10	—
145	92843.49	112659.72	Метод спутниковых геодезических измерений	0.10	—
146	92850.55	112656.62	Метод спутниковых геодезических измерений	0.10	—
147	92939.43	112618.77	Метод спутниковых геодезических измерений	0.10	—
137	93001.23	112592.58	Метод спутниковых геодезических измерений	0.10	—

148	93010.13	112618.00	Метод спутниковых геодезических измерений	0.10	—
149	93011.23	112620.53	Метод спутниковых геодезических измерений	0.10	—
150	93011.31	112620.72	Метод спутниковых геодезических измерений	0.10	—
151	93013.15	112619.93	Метод спутниковых геодезических измерений	0.10	—
152	93014.01	112621.93	Метод спутниковых геодезических измерений	0.10	—
153	93006.90	112624.89	Метод спутниковых геодезических измерений	0.10	—
154	93006.16	112625.60	Метод спутниковых геодезических измерений	0.10	—
155	92866.57	112684.89	Метод спутниковых геодезических измерений	0.10	—
156	92856.41	112689.14	Метод спутниковых геодезических измерений	0.10	—
157	92854.35	112684.19	Метод спутниковых геодезических измерений	0.10	—
158	92872.93	112676.16	Метод спутниковых геодезических измерений	0.10	—
148	93010.13	112618.00	Метод спутниковых геодезических измерений	0.10	—
159	92828.45	112665.96	Метод спутниковых геодезических измерений	0.10	—
160	92830.45	112670.90	Метод спутниковых геодезических измерений	0.10	—
161	92814.12	112678.04	Метод спутниковых геодезических измерений	0.10	—
162	92620.75	112760.04	Метод спутниковых геодезических измерений	0.10	—
163	92620.28	112760.20	Метод спутниковых геодезических измерений	0.10	—
164	92619.77	112760.29	Метод спутниковых геодезических измерений	0.10	—
165	92619.22	112760.31	Метод спутниковых геодезических измерений	0.10	—
166	92618.68	112760.25	Метод спутниковых геодезических измерений	0.10	—
167	92618.22	112760.14	Метод спутниковых геодезических измерений	0.10	—
168	92618.00	112760.06	Метод спутниковых геодезических измерений	0.10	—
169	92617.56	112754.86	Метод спутниковых геодезических измерений	0.10	—
170	92619.80	112754.35	Метод спутниковых геодезических измерений	0.10	—
159	92828.45	112665.96	Метод спутниковых геодезических измерений	0.10	—
171	92839.04	112690.57	Метод спутниковых геодезических измерений	0.10	—
172	92841.00	112695.66	Метод спутниковых геодезических измерений	0.10	—
173	92838.25	112696.77	Метод спутниковых геодезических измерений	0.10	—
174	92841.83	112705.39	Метод спутниковых геодезических измерений	0.10	—
175	92844.10	112711.27	Метод спутниковых геодезических измерений	0.10	—
176	92815.54	112723.65	Метод спутниковых геодезических измерений	0.10	—
177	92815.71	112724.54	Метод спутниковых геодезических измерений	0.10	—
178	92805.53	112729.18	Метод спутниковых геодезических измерений	0.10	—

179	92751.48	112752.23	Метод спутниковых геодезических измерений	0.10	—
180	92751.32	112751.83	Метод спутниковых геодезических измерений	0.10	—
181	92746.28	112753.94	Метод спутниковых геодезических измерений	0.10	—
182	92743.62	112747.90	Метод спутниковых геодезических измерений	0.10	—
183	92741.33	112747.08	Метод спутниковых геодезических измерений	0.10	—
184	92733.62	112750.32	Метод спутниковых геодезических измерений	0.10	—
185	92732.71	112752.72	Метод спутниковых геодезических измерений	0.10	—
186	92735.36	112758.80	Метод спутниковых геодезических измерений	0.10	—
187	92709.61	112770.36	Метод спутниковых геодезических измерений	0.10	—
188	92702.13	112773.77	Метод спутниковых геодезических измерений	0.10	—
189	92674.44	112786.71	Метод спутниковых геодезических измерений	0.10	—
190	92640.04	112802.24	Метод спутниковых геодезических измерений	0.10	—
191	92633.84	112787.31	Метод спутниковых геодезических измерений	0.10	—
192	92634.21	112785.06	Метод спутниковых геодезических измерений	0.10	—
193	92634.78	112783.03	Метод спутниковых геодезических измерений	0.10	—
194	92636.25	112779.50	Метод спутниковых геодезических измерений	0.10	—
195	92637.42	112777.46	Метод спутниковых геодезических измерений	0.10	—
196	92639.16	112775.23	Метод спутниковых геодезических измерений	0.10	—
171	92839.04	112690.57	Метод спутниковых геодезических измерений	0.10	—
197	92590.45	112767.34	Метод спутниковых геодезических измерений	0.10	—
198	92594.08	112771.87	Метод спутниковых геодезических измерений	0.10	—
199	92578.39	112777.93	Метод спутниковых геодезических измерений	0.10	—
200	92578.20	112777.47	Метод спутниковых геодезических измерений	0.10	—
201	92578.59	112777.30	Метод спутниковых геодезических измерений	0.10	—
202	92578.37	112776.79	Метод спутниковых геодезических измерений	0.10	—
203	92577.00	112773.70	Метод спутниковых геодезических измерений	0.10	—
204	92578.35	112772.70	Метод спутниковых геодезических измерений	0.10	—
197	92590.45	112767.34	Метод спутниковых геодезических измерений	0.10	—
205	92612.65	112800.79	Метод спутниковых геодезических измерений	0.10	—
206	92611.06	112802.75	Метод спутниковых геодезических измерений	0.10	—
207	92604.82	112798.01	Метод спутниковых геодезических измерений	0.10	—
208	92599.27	112795.76	Метод спутниковых геодезических измерений	0.10	—
209	92591.06	112798.86	Метод спутниковых геодезических измерений	0.10	—
210	92588.27	112799.89	Метод спутниковых геодезических измерений	0.10	—

211	92587.74	112798.62	Метод спутниковых геодезических измерений	0.10	—
212	92587.49	112798.04	Метод спутниковых геодезических измерений	0.10	—
213	92587.10	112798.20	Метод спутниковых геодезических измерений	0.10	—
214	92586.90	112797.74	Метод спутниковых геодезических измерений	0.10	—
215	92597.08	112793.31	Метод спутниковых геодезических измерений	0.10	—
216	92598.43	112793.25	Метод спутниковых геодезических измерений	0.10	—
217	92601.15	112793.84	Метод спутниковых геодезических измерений	0.10	—
218	92603.46	112794.49	Метод спутниковых геодезических измерений	0.10	—
219	92605.76	112795.49	Метод спутниковых геодезических измерений	0.10	—
220	92607.85	112796.75	Метод спутниковых геодезических измерений	0.10	—
221	92609.72	112798.23	Метод спутниковых геодезических измерений	0.10	—
205	92612.65	112800.79	Метод спутниковых геодезических измерений	0.10	—
222	92556.88	112781.37	Метод спутниковых геодезических измерений	0.10	—
223	92557.02	112781.70	Метод спутниковых геодезических измерений	0.10	—
224	92558.53	112785.27	Метод спутниковых геодезических измерений	0.10	—
225	92558.75	112785.78	Метод спутниковых геодезических измерений	0.10	—
226	92559.19	112785.59	Метод спутниковых геодезических измерений	0.10	—
227	92559.38	112786.05	Метод спутниковых геодезических измерений	0.10	—
228	92523.43	112801.78	Метод спутниковых геодезических измерений	0.10	—
229	92413.13	112848.83	Метод спутниковых геодезических измерений	0.10	—
230	92365.82	112868.87	Метод спутниковых геодезических измерений	0.10	—
231	92308.74	112892.86	Метод спутниковых геодезических измерений	0.10	—
232	92305.07	112894.25	Метод спутниковых геодезических измерений	0.10	—
233	92304.86	112893.81	Метод спутниковых геодезических измерений	0.10	—
234	92303.74	112891.42	Метод спутниковых геодезических измерений	0.10	—
235	92304.22	112891.22	Метод спутниковых геодезических измерений	0.10	—
236	92326.02	112882.25	Метод спутниковых геодезических измерений	0.10	—
237	92328.33	112880.60	Метод спутниковых геодезических измерений	0.10	—
238	92331.98	112877.28	Метод спутниковых геодезических измерений	0.10	—
239	92363.73	112863.89	Метод спутниковых геодезических измерений	0.10	—
240	92410.81	112843.78	Метод спутниковых геодезических измерений	0.10	—
241	92521.45	112796.59	Метод спутниковых геодезических измерений	0.10	—

222	92556.88	112781.37	Метод спутниковых геодезических измерений	0.10	—
242	92567.79	112805.87	Метод спутниковых геодезических измерений	0.10	—
243	92567.99	112806.33	Метод спутниковых геодезических измерений	0.10	—
244	92567.54	112806.52	Метод спутниковых геодезических измерений	0.10	—
245	92567.79	112807.10	Метод спутниковых геодезических измерений	0.10	—
246	92569.26	112810.68	Метод спутниковых геодезических измерений	0.10	—
247	92569.48	112811.22	Метод спутниковых геодезических измерений	0.10	—
248	92511.90	112835.58	Метод спутниковых геодезических измерений	0.10	—
249	92512.18	112837.09	Метод спутниковых геодезических измерений	0.10	—
250	92482.01	112850.12	Метод спутниковых геодезических измерений	0.10	—
251	92478.87	112849.42	Метод спутниковых геодезических измерений	0.10	—
252	92373.92	112893.83	Метод спутниковых геодезических измерений	0.10	—
253	92371.67	112897.47	Метод спутниковых геодезических измерений	0.10	—
254	92341.18	112910.40	Метод спутниковых геодезических измерений	0.10	—
255	92332.55	112908.90	Метод спутниковых геодезических измерений	0.10	—
256	92315.42	112916.41	Метод спутниковых геодезических измерений	0.10	—
257	92314.22	112913.84	Метод спутниковых геодезических измерений	0.10	—
258	92314.01	112913.39	Метод спутниковых геодезических измерений	0.10	—
259	92320.11	112910.57	Метод спутниковых геодезических измерений	0.10	—
260	92479.30	112843.08	Метод спутниковых геодезических измерений	0.10	—
242	92567.79	112805.87	Метод спутниковых геодезических измерений	0.10	—

Приложение №2  
к распоряжению КГИОП  
от 05.07.2023 № 521-рп

Режим использования территории объекта культурного наследия регионального значения  
«Набережная Крюкова канала», расположенного по адресу: Санкт-Петербург,  
оба берега Крюкова канала от реки Фонтанки до Адмиралтейского канала

1. На территории объекта культурного наследия запрещаются: строительство объектов капитального строительства и увеличение объемно-пространственных характеристик существующих на территории объекта культурного наследия объектов капитального строительства; проведение земляных, строительных, мелиоративных и иных работ, за исключением работ по сохранению объекта культурного наследия или его отдельных элементов, сохранению историко-градостроительной или природной среды объекта культурного наследия.

2. На территории объекта культурного наследия разрешается ведение хозяйственной деятельности, не противоречащей требованиям обеспечения сохранности объекта культурного наследия и позволяющей обеспечить функционирование объекта культурного наследия в современных условиях.

3. Требования к осуществлению деятельности в границах территории объекта культурного наследия и требования к содержанию использования территории объекта культурного наследия устанавливаются законодательством Российской Федерации и Санкт-Петербурга об объектах культурного наследия.





ПРАВИТЕЛЬСТВО САНКТ-ПЕТЕРБУРГА  
**КОМИТЕТ ПО ГОСУДАРСТВЕННОМУ КОНТРОЛЮ, ИСПОЛЬЗОВАНИЮ  
 И ОХРАНЕ ПАМЯТНИКОВ ИСТОРИИ И КУЛЬТУРЫ**  
**РАСПОРЯЖЕНИЕ**

окуд

14.03.2022№ 142-рп

**Об утверждении границ и режима использования территории объекта культурного наследия федерального значения «Дом, где жили: в 1877-1916 гг. - композитор Направник Э.Ф., в 1882-1908 гг. - композитор Стравинский И.Ф., в 1946-1982 гг. - геолог Наливкин Д.В.»**

В соответствии со статьей 3.1, подпунктом 10 пункта 2 статьи 33 Федерального закона от 25.06.2002 № 73-ФЗ «Об объектах культурного наследия (памятниках истории и культуры) народов Российской Федерации» и пунктом 3.12 Положения о Комитете по государственному контролю, использованию и охране памятников истории и культуры, утвержденного постановлением Правительства Санкт-Петербурга от 28.04.2004 № 651, на основании историко-культурного исследования, выполненного ООО «Росскарта» (от 12.11.2021 рег. № 01-25-29588/21-0-0):

1. Утвердить:

1.1. Границы территории объекта культурного наследия федерального значения «Дом, где жили: в 1877-1916 гг. - композитор Направник Э.Ф., в 1882-1908 гг. - композитор Стравинский И.Ф., в 1946-1982 гг. - геолог Наливкин Д.В.», расположенного по адресу: Санкт-Петербург, улица Глинки, дом 3-5-7, литера А, согласно приложению № 1 к распоряжению.

1.2. Режим использования территории объекта культурного наследия федерального значения «Дом, где жили: в 1877-1916 гг. - композитор Направник Э.Ф., в 1882-1908 гг. - композитор Стравинский И.Ф., в 1946-1982 гг. - геолог Наливкин Д.В.», расположенного по адресу: Санкт-Петербург, улица Глинки, дом 3-5-7, литера А, согласно приложению № 2 к распоряжению.

2. План границ территории объекта культурного наследия федерального значения «Дом, где жили: в 1877-1916 гг. - композитор Направник Э.Ф., в 1882-1908 гг. - композитор Стравинский И.Ф., в 1946-1982 гг. - геолог Наливкин Д.В.», утвержденный КГИОП 10.12.2004, признать утратившим силу.

3. Начальнику отдела государственного реестра объектов культурного наследия обеспечить:

3.1. Направление в Управление Федеральной службы государственной регистрации, кадастра и картографии по Санкт-Петербургу, Комитет по градостроительству и архитектуре копий распоряжения в срок, не превышающий пяти рабочих дней со дня издания распоряжения.

3.2. Уведомление лиц, являющихся собственниками или иными законными владельцами объекта, указанного в пункте 1 распоряжения, в срок, не превышающий трех рабочих дней со дня издания распоряжения.

3.3. Размещение настоящего распоряжения в электронной форме в локальной компьютерной сети КГИОП и его официальное опубликование.

3.4. Внесение соответствующих изменений в «Геоинформационную базу данных по объектам культурного наследия, границам и режимам зон охраны на территории Санкт-Петербурга».

4. Контроль за выполнением распоряжения возложить на начальника Управления государственного реестра объектов культурного наследия.

**Председатель КГИОП**

A handwritten signature in blue ink, consisting of a large, stylized initial 'С' followed by several loops and a long horizontal stroke extending to the right.

**С.В. Макаров**

Приложение №1  
к распоряжению КГИОП  
от 14.03.2022 № 142-рп

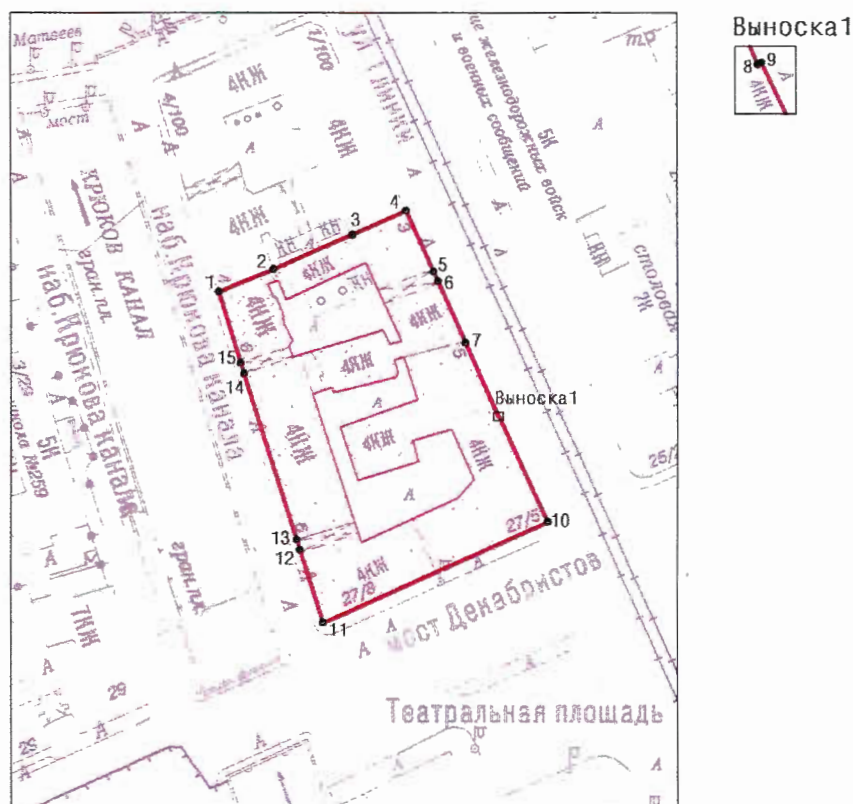

Границы территории объекта культурного наследия федерального значения  
«Дом, где жили: в 1877-1916 гг. - композитор Направник Э.Ф., в 1882-1908 гг. - композитор  
Стравинский И.Ф., в 1946-1982 гг. - геолог Наливкин Д.В.» (далее – объект культурного наследия),  
расположенного по адресу: Санкт-Петербург, улица Глилки, дом 3-5-7, литера А

1. Схема границ территории объекта культурного наследия:



Масштаб 1: 2000

Условные обозначения:

-  граница территории объекта культурного наследия  
 характерная точка границы территории объекта культурного наследия  
 территория, занимаемая объектом культурного наследия федерального значения

2. Перечень координат характерных точек границ территории  
объекта культурного наследия:

Сведения о местоположении границ объекта					
1. Система координат		СК-1964			
2. Сведения о характерных точках границ объекта					
Обозначение характерных точек границ	Координаты, м		Метод определения координат характерной точки	Средняя квадратическая погрешность положения	Описание обозначения точки на местности (при наличии)
	Х	У			
1	2	3	4	5	6
1	93305.09	112538.46	Метод спутниковых геодезических измерений	0.10	—
2	93311.02	112553.03	Аналитический метод	0.10	—
3	93320.05	112574.01	Аналитический метод	0.10	—
4	93326.39	112588.31	Метод спутниковых геодезических измерений	0.10	—
5	93310.28	112595.61	Метод спутниковых геодезических измерений	0.10	—
6	93307.80	112596.75	Метод спутниковых геодезических измерений	0.10	—
7	93291.67	112604.06	Метод спутниковых геодезических измерений	0.10	—
8	93272.40	112612.79	Метод спутниковых геодезических измерений	0.10	—
9	93272.45	112612.90	Метод спутниковых геодезических измерений	0.10	—
10	93244.39	112625.91	Метод спутниковых геодезических измерений	0.10	—
11	93217.63	112566.11	Метод спутниковых геодезических измерений	0.10	—
12	93236.97	112560.01	Метод спутниковых геодезических измерений	0.10	—
13	93239.68	112559.17	Метод спутниковых геодезических измерений	0.10	—

14	93283.55	112545.16	Метод спутниковых геодезических измерений	0.10	—
15	93286.41	112544.28	Метод спутниковых геодезических измерений	0.10	—
1	93305.09	112538.46	Метод спутниковых геодезических измерений	0.10	—

Приложение №2  
к распоряжению КГИОП  
от 14.03.2022 № 142-рп

Режим использования территории объекта культурного наследия федерального значения «Дом, где жили: в 1877-1916 гг. - композитор Направник Э.Ф., в 1882-1908 гг. - композитор Стравинский И.Ф., в 1946-1982 гг. - геолог Наливкин Д.В.», расположенного по адресу: Санкт-Петербург, улица Глинки, дом 3-5-7, литера А

1. На территории объекта культурного наследия запрещаются: строительство объектов капитального строительства и увеличение объемно-пространственных характеристик существующих на территории объекта культурного наследия объектов капитального строительства; проведение земляных, строительных, мелиоративных и иных работ, за исключением работ по сохранению объекта культурного наследия или его отдельных элементов, сохранению историко-градостроительной или природной среды объекта культурного наследия.

2. На территории объекта культурного наследия разрешается ведение хозяйственной деятельности, не противоречащей требованиям обеспечения сохранности объекта культурного наследия и позволяющей обеспечить функционирование объекта культурного наследия в современных условиях.

3. Требования к осуществлению деятельности в границах территории объекта культурного наследия и требования к содержанию использования территории объекта культурного наследия устанавливаются законодательством Российской Федерации и Санкт-Петербурга об объектах культурного наследия.

**Приложение № 6 к Акту по результатам государственной историко-культурной экспертизы проектной документации на проведение работ по сохранению объекта культурного наследия регионального значения «Офицерский мост», расположенного по адресу: г. Санкт-Петербург, через Крюков канал по ул. Декабристов: «Корректировка проектной и рабочей документации на капитальный ремонт моста Декабристов (ОФИЦЕРСКИЙ МОСТ) (24,3 П.М)» (шифр: 147-ОП-21), разработанной ООО «Саксум» в 2023 г.**

**Копии решений органа государственной власти об  
утверждении охранных обязательств объектов культурного  
наследия**



ПРАВИТЕЛЬСТВО САНКТ-ПЕТЕРБУРГА  
КОМИТЕТ ПО ГОСУДАРСТВЕННОМУ КОНТРОЛЮ, ИСПОЛЬЗОВАНИЮ  
И ОХРАНЕ ПАМЯТНИКОВ ИСТОРИИ И КУЛЬТУРЫ

РАСПОРЯЖЕНИЕ

30 МАЙ 2018

№ 04 - 19 - 218/18

**Об утверждении охранного обязательства  
собственника или иного законного владельца  
объекта культурного наследия регионального  
значения «Офицерский мост», включенного  
в единый Государственный реестр объектов  
культурного наследия (памятников истории  
и культуры) народов Российской Федерации**

В соответствии с главой VIII Федерального закона от 25.06.2002 № 73-ФЗ «Об объектах культурного наследия (памятниках истории и культуры) народов Российской Федерации»:

1. Утвердить охранное обязательство собственника или иного законного владельца объекта культурного наследия регионального значения «Офицерский мост», расположенного по адресу: через Крюков канал по ул. Декабристов (согласно решению исполкома Ленгорсовета от 05.12.1988 № 963), включенного в единый государственный реестр объектов культурного наследия (памятников истории и культуры) народов Российской Федерации (далее – объект), согласно приложению к настоящему распоряжению.

2. Начальнику Юридического управления-юрисконсульту КГИОП обеспечить направление копии настоящего распоряжения КГИОП с копией утвержденного охранного обязательства собственнику объекта, другим лицам, к обязанностям которых относится его исполнение, а также в орган, уполномоченный на ведение Единого государственного реестра недвижимости в порядке, установленном законодательством Российской Федерации, в течение пятнадцати рабочих дней со дня утверждения охранного обязательства.

3. Начальнику отдела государственного учета объектов культурного наследия Управления организационного обеспечения, популяризации и государственного учета объектов культурного наследия КГИОП обеспечить направление настоящего распоряжения КГИОП с утвержденным охранным обязательством в Министерство культуры Российской Федерации для приобщения к учетному делу объекта.

4. Начальнику отдела координации и контроля Управления организационного обеспечения, популяризации и государственного учета объектов культурного наследия КГИОП обеспечить размещение настоящего распоряжения КГИОП с утвержденным охранным обязательством на сайте КГИОП в информационно-телекоммуникационной сети «Интернет» и в локальной компьютерной сети КГИОП.

5. Контроль за выполнением настоящего распоряжения остается за заместителем председателя КГИОП - начальником Управления организационного обеспечения, популяризации и государственного учета объектов культурного наследия.

Заместитель председателя КГИОП -  
начальник Управления организационного обеспечения,  
популяризации и государственного учета  
объектов культурного наследия

Г.Р. Аганова



Приложение

к распоряжению КГИОП

от 30 МАЙ 2018

№ 04-19-218/18

**ОХРАННОЕ ОБЯЗАТЕЛЬСТВО  
СОБСТВЕННИКА ИЛИ ИНОГО ЗАКОННОГО ВЛАДЕЛЬЦА**

объекта культурного наследия, включенного в единый государственный реестр объектов культурного наследия (памятников истории и культуры) народов Российской Федерации

"Офицерский мост"

(указать наименование объекта культурного наследия в соответствии с правовым актом о его принятии на государственную охрану)

регистрационный номер объекта культурного наследия в едином государственном реестре объектов культурного наследия (памятников истории и культуры) народов Российской Федерации:

7	8	1	7	1	0	9	7	0	9	2	0	0	0	5
---	---	---	---	---	---	---	---	---	---	---	---	---	---	---

Раздел 1. Данные об объекте культурного наследия, включенном в единый государственный реестр объектов культурного наследия (памятников истории и культуры) народов Российской Федерации

(заполняются в случае, предусмотренном п. 5 ст. 47.6 Федерального закона от 25.06.2002 N 73-ФЗ "Об объектах культурного наследия (памятниках истории и культуры) народов Российской Федерации")

Отметка о наличии или отсутствии паспорта объекта культурного наследия, включенного в единый государственный реестр объектов культурного наследия (памятников истории и культуры) народов Российской Федерации, в отношении которого утверждено охранное обязательство (далее - объект культурного наследия):

имеется  отсутствует  V  
(нужное отметить знаком "V")

При наличии паспорта объекта культурного наследия он является неотъемлемой частью охранного обязательства.

При отсутствии паспорта объекта культурного наследия в охранное обязательство вносятся следующие сведения:

1. Сведения о наименовании объекта культурного наследия:

"Офицерский мост"

2. Сведения о времени возникновения или дате создания объекта культурного наследия, датах основных изменений (перестроек) данного объекта и (или) датах связанных с ним исторических событий:

1782 - 1785 (1914 г. - реконструирован), инж. А.П. Пшеницкий

3. Сведения о категории историко-культурного значения объекта культурного наследия:

федерального  регионального  муниципального  значения  
(нужное отметить знаком "V")

4. Сведения о виде объекта культурного наследия:

памятник  ансамбль   
(нужное отметить знаком "V")

5. Номер и дата принятия акта органа государственной власти о включении объекта культурного наследия в единый государственный реестр объектов культурного наследия (памятников истории и культуры) народов Российской Федерации:

от « 05 » декабря 1988 г.

6. Сведения о местонахождении объекта культурного наследия (адрес объекта или при его отсутствии описание местоположения объекта):

(Субъект Российской Федерации)

(населенный пункт)

улица  д.  корп./стр.  помещение/квартира

иные сведения:

7. Сведения о границах территории объекта культурного наследия (для объектов археологического наследия прилагается графическое отражение границ на плане земельного участка, в границах которого он располагается):

8. Описание предмета охраны объекта культурного наследия:

9. Фотографическое (иное графическое) изображение объекта (на момент утверждения охранного обязательства):

Прилагается:  изображений,  
(указать количество)

согласно приложению № 3 к настоящему охранному обязательству.

10. Сведения о наличии зон охраны данного объекта культурного наследия с указанием номера и даты принятия органом государственной власти акта об утверждении указанных зон либо информация о расположении данного объекта культурного наследия/земельного участка, в границах которого располагается объект археологического наследия, в границах зон охраны другого объекта культурного наследия:

Закон Санкт-Петербурга от 24.12.2008 № 820-7 "О границах объединенных зон охраны объектов культурного наследия, расположенных на территории Санкт-Петербурга, режимах использования земель и требованиях к градостроительным регламентам в границах указанных зон"

11. Сведения о требованиях к осуществлению деятельности в границах территории объекта культурного наследия, включенного в единый государственный реестр объектов культурного наследия (памятников истории и культуры) народов Российской Федерации, об особом режиме использования земельного участка, в границах которого располагается объект археологического наследия, установленных статьей 5.1 Федерального закона от 25.06.2002 N 73-ФЗ "Об объектах культурного наследия (памятниках истории и культуры) народов Российской Федерации" (далее - Закон 73-ФЗ):

1) на территории памятника или ансамбля запрещаются строительство объектов капитального строительства и увеличение объемно-пространственных характеристик существующих на территории памятника или ансамбля объектов капитального строительства; проведение земляных, строительных, мелиоративных и иных работ, за исключением работ по сохранению объекта культурного наследия или его отдельных элементов, сохранению историко-градостроительной или природной среды объекта культурного наследия;

2) на территории памятника, ансамбля разрешается ведение хозяйственной деятельности, не противоречащей требованиям обеспечения сохранности объекта культурного наследия и позволяющей обеспечить функционирование объекта культурного наследия в современных условиях;

3) в случае нахождения памятника или ансамбля на территории достопримечательного места подлежат также выполнению требования и ограничения, установленные в соответствии со статьей 5.1 Закона 73-ФЗ, для осуществления хозяйственной деятельности на территории достопримечательного места;

4) особый режим использования земельного участка, в границах которого располагается объект археологического наследия, предусматривает возможность проведения археологических полевых работ в порядке, установленном Законом 73-ФЗ, земляных, строительных, мелиоративных, хозяйственных работ, указанных в статье 30 Закона 73-ФЗ работ по использованию лесов и иных работ при условии обеспечения сохранности объекта археологического наследия, а также обеспечения доступа граждан к указанному объекту.

12. Иные сведения, предусмотренные Законом 73-ФЗ:

Действие охранного обязательства прекращается со дня принятия Правительством Российской Федерации решения об исключении объекта культурного наследия из реестра.

Раздел 2. Требования к сохранению объекта культурного наследия  
(заполняется в соответствии со статьей 47.2 Закона 73-ФЗ)

13. Требования к сохранению объекта культурного наследия, включенного в единый

государственный реестр объектов культурного наследия (памятников истории и культуры) народов Российской Федерации, предусматривают консервацию, ремонт, реставрацию объекта культурного наследия, приспособление объекта культурного наследия для современного использования либо сочетание указанных мер.

Состав (перечень) и сроки (периодичность) проведения работ по сохранению объекта культурного наследия, в отношении которого утверждено охранное обязательство, определяются соответствующим органом охраны объектов культурного наследия:

Комитет по государственному контролю, использованию и охране памятников истории и культуры Санкт-Петербурга (далее - КГИОП)

(указать наименование органа охраны объектов культурного наследия, утвердившего охранное обязательство)

на основании акта технического состояния объекта культурного наследия, составленного в порядке, установленном пунктом 2 статьи 47.2 Закона 73-ФЗ.

14. Лицо (лица), указанное (указанные) в пункте 11 статьи 47.6 Закона 73-ФЗ, обязано (обязаны) обеспечить финансирование и организацию проведения научно-исследовательских, изыскательских, проектных работ, консервации, ремонта, реставрации и иных работ, направленных на обеспечение физической сохранности объекта культурного наследия и сохранение предмета охраны объекта культурного наследия, в порядке, установленном Законом 73-ФЗ.

В случае обнаружения при проведении работ по сохранению объекта культурного наследия объектов, обладающих признаками объекта культурного наследия, в том числе объектов археологического наследия, собственник или иной законный владелец обязан незамедлительно приостановить работы и направить в течение трех рабочих дней со дня их обнаружения заявление в письменной форме об указанных объектах в региональный орган охраны объектов культурного наследия:

КГИОП

(указать наименование соответствующего регионального органа охраны объектов культурного наследия. В случае если охранное обязательство утверждено не данным органом охраны, указать его полное наименование и почтовый адрес)

Дальнейшее взаимодействие с региональным органом охраны объектов культурного наследия собственник или иной законный владелец объекта культурного наследия обязан осуществлять в порядке, установленном статьей 36 Закона 73-ФЗ.

15. Работы по сохранению объекта культурного наследия должны организовываться собственником или иным законным владельцем объекта культурного наследия в соответствии с порядком, предусмотренным статьей 45 Закона 73-ФЗ.

16. Собственник (иной законный владелец) земельного участка, в границах которого расположен объект археологического наследия, обязан:

обеспечивать неизменность внешнего облика;

сохранять целостность, структуру объекта археологического наследия;

организовывать и финансировать спасательные археологические полевые работы на данном объекте археологического наследия в случае, предусмотренном статьей 40, и в порядке, установленном статьей 45.1 Закона 73-ФЗ.

Раздел 3. Требования к содержанию объекта культурного наследия  
(заполняется в соответствии со статьей 47.3 Закона 73-ФЗ)

17. При содержании и использовании объекта культурного наследия, включенного в

единый государственный реестр объектов культурного наследия (памятников истории и культуры) народов Российской Федерации, в целях поддержания в надлежащем техническом состоянии без ухудшения физического состояния и (или) изменения предмета охраны данного объекта культурного наследия лица, указанные в пункте 11 статьи 47.6 Закона 73-ФЗ, обязаны:

1) осуществлять расходы на содержание объекта культурного наследия и поддержание его в надлежащем техническом, санитарном и противопожарном состоянии;

2) не проводить работы, изменяющие предмет охраны объекта культурного наследия либо ухудшающие условия, необходимые для сохранности объекта культурного наследия;

3) не проводить работы, изменяющие облик, объемно-планировочные и конструктивные решения и структуры, интерьер объекта культурного наследия в случае, если предмет охраны объекта культурного наследия не определен;

4) соблюдать установленные статьей 5.1 Закона 73-ФЗ требования к осуществлению деятельности в границах территории объекта культурного наследия, особый режим использования земельного участка, водного объекта или его части, в границах которых располагается объект археологического наследия;

5) не использовать объект культурного наследия (за исключением оборудованных с учетом требований противопожарной безопасности объектов культурного наследия, предназначенных либо предназначавшихся для осуществления и (или) обеспечения указанных ниже видов хозяйственной деятельности, и помещений для хранения предметов религиозного назначения, включая свечи и лампадное масло):

под склады и объекты производства взрывчатых и огнеопасных материалов, предметов и веществ, загрязняющих интерьер объекта культурного наследия, его фасад, территорию и водные объекты и (или) имеющих вредные парогазообразные и иные выделения;

под объекты производства, имеющие оборудование, оказывающее динамическое и вибрационное воздействие на конструкции объекта культурного наследия, независимо от мощности данного оборудования;

под объекты производства и лаборатории, связанные с неблагоприятным для объекта культурного наследия температурно-влажностным режимом и применением химически активных веществ;

б) незамедлительно извещать:

КГИОП
-------

(указать наименование органа охраны объектов культурного наследия, утвердившего охранное обязательство)

обо всех известных ему повреждениях, авариях или об иных обстоятельствах, причинивших вред объекту культурного наследия, включая объект археологического наследия, земельному участку в границах территории объекта культурного наследия или угрожающих причинением такого вреда, и безотлагательно принимать меры по предотвращению дальнейшего разрушения, в том числе проводить противоаварийные работы в порядке, установленном для проведения работ по сохранению объекта культурного наследия;

7) не допускать ухудшения состояния территории объекта культурного наследия, включенного в единый государственный реестр объектов культурного наследия (памятников истории и культуры) народов Российской Федерации, поддерживать территорию объекта культурного наследия в благоустроенном состоянии.

18. Собственник жилого помещения, являющегося объектом культурного наследия или частью такого объекта, обязан выполнять требования к сохранению объекта культурного наследия в части, предусматривающей обеспечение поддержания объекта культурного наследия или части объекта культурного наследия в надлежащем техническом состоянии без ухудшения физического состояния и изменения предмета охраны объекта культурного наследия.

19. В случае обнаружения при проведении работ на земельном участке в границах

территории объекта культурного наследия объектов, либо на земельном участке, в границах которого располагается объект археологического наследия, объектов, обладающих признаками объекта культурного наследия, лица, указанные в пункте 11 статьи 47.6 Закона 73-ФЗ, осуществляют действия, предусмотренные подпунктом 2 пункта 3 статьи 47.2 Закона 73-ФЗ.

20. В случае если содержание или использование объекта культурного наследия, включенного в единый государственный реестр объектов культурного наследия (памятников истории и культуры) народов Российской Федерации, а также земельного участка, в границах которого располагается объект археологического наследия, может привести к ухудшению состояния данного объекта культурного наследия и (или) предмета охраны данного объекта культурного наследия, в предписании, направляемом

КГИОП
-------

(указать наименование органа охраны объектов культурного наследия, утвердившего охранное обязательство)

собственнику или иному законному владельцу объекта культурного наследия, устанавливаются следующие требования:

1) к видам хозяйственной деятельности с использованием объекта культурного наследия, включенного в реестр, земельного участка, в границах которого располагается объект археологического наследия, либо к видам хозяйственной деятельности, оказывающим воздействие на указанные объекты, в том числе ограничение хозяйственной деятельности;

2) к использованию объекта культурного наследия, включенного в реестр, земельного участка, в границах которого располагается объект археологического наследия, при осуществлении хозяйственной деятельности, предусматривающие в том числе ограничение технических и иных параметров воздействия на объект культурного наследия;

3) к благоустройству в границах территории объекта культурного наследия, включенного в реестр, земельного участка, в границах которого располагается объект археологического наследия.

Раздел 4. Требования к обеспечению доступа граждан  
Российской Федерации, иностранных граждан и лиц без гражданства  
к объекту культурного наследия, включенному в реестр  
(заполняется в соответствии со статьей 47.4 Закона 73-ФЗ)

21. Условия доступа к объекту культурного наследия, включенному в реестр (периодичность, длительность и иные характеристики доступа), устанавливаются соответствующим органом охраны объектов культурного наследия, определенным пунктом 7 статьи 47.6 Закона 73-ФЗ, с учетом мнения собственника или иного законного владельца такого объекта, а также с учетом вида объекта культурного наследия, включенного в реестр, категории его историко-культурного значения, предмета охраны, физического состояния объекта культурного наследия, требований к его сохранению, характера современного использования данного объекта культурного наследия, включенного в реестр.

Условия доступа к объектам культурного наследия, включенным в реестр, используемым в качестве жилых помещений, а также к объектам культурного наследия религиозного назначения, включенным в реестр, устанавливаются соответствующим органом охраны объектов культурного наследия по согласованию с собственниками или иными законными владельцами этих объектов культурного наследия.

При определении условий доступа к памятникам или ансамблям религиозного назначения учитываются требования к внешнему виду и поведению лиц, находящихся в границах территорий указанных объектов культурного наследия религиозного назначения, соответствующие внутренним установлениям религиозной организации, если такие установления не противоречат законодательству Российской Федерации.

В случае, если интерьер объекта культурного наследия не относится к предмету охраны объекта культурного наследия, требование к обеспечению доступа во внутренние помещения объекта культурного наследия, включенного в реестр, не может быть установлено.

Условия доступа к объектам культурного наследия, расположенным на территории Российской Федерации и предоставленным в соответствии с международными договорами Российской Федерации дипломатическим представительствам и консульским учреждениям иностранных государств в Российской Федерации, международным организациям, а также к объектам культурного наследия, находящимся в собственности иностранных государств и международных организаций, устанавливаются в соответствии с международными договорами Российской Федерации.

Физические и юридические лица, проводящие археологические полевые работы, имеют право доступа к объектам археологического наследия, археологические полевые работы на которых предусмотрены разрешением (открытым листом) на проведение археологических полевых работ. Физическим и юридическим лицам, проводящим археологические полевые работы, в целях проведения указанных работ собственниками и (или) пользователями земельных участков, в границах которых расположены объекты археологического наследия, должен быть обеспечен доступ к земельным участкам, участкам водных объектов, участкам лесного фонда, на территорию, определенную разрешением (открытым листом) на проведение археологических полевых работ.

Обеспечить доступ гражданам Российской Федерации, иностранным гражданам и лицам без гражданства к объекту культурного наследия в соответствии с внутренним распорядком, установленным собственником или иным законным владельцем объекта культурного наследия.

В интересах сохранения объекта культурного наследия, доступ к объекту культурного наследия (его части), может быть приостановлен на время проведения работ по сохранению объекта культурного наследия или в связи с ухудшением его физического состояния. Приостановление доступа к объекту культурного наследия (его части) и возобновление доступа к нему осуществляются по решению КГИОП.

Раздел 5. Требования к размещению наружной рекламы  
на объектах культурного наследия, их территориях  
(заполняется в случаях, определенных подпунктом 4 пункта 2 статьи 47.6 Закона 73-ФЗ)

22. Требования к размещению наружной рекламы:

Не допускается распространение наружной рекламы на объектах культурного наследия, включенных в единый государственный реестр объектов культурного наследия (памятников истории и культуры) народов Российской Федерации, а также на их территориях, за исключением достопримечательных мест.

Запрет или ограничение распространения наружной рекламы на объектах культурного наследия, находящихся в границах достопримечательного места и включенных в единый государственный реестр объектов культурного наследия (памятников истории и культуры) народов Российской Федерации, а также требования к ее распространению устанавливаются соответствующим органом охраны объектов культурного наследия, определенным пунктом 7 статьи 47.6 Закона 73-ФЗ, и вносятся в правила землепользования и застройки, разработанные в соответствии с Градостроительным кодексом Российской Федерации.

Указанные требования не применяются в отношении распространения на объектах культурного наследия, их территориях наружной рекламы, содержащей исключительно информацию о проведении на объектах культурного наследия, их территориях театрально-зрелищных, культурно-просветительных и зрелищно-развлекательных мероприятий или исключительно информацию об указанных мероприятиях с одновременным упоминанием об определенном лице как о спонсоре конкретного мероприятия при условии, если такому упоминанию отведено не более чем десять

процентов рекламной площади (пространства). В таком случае актом соответствующего органа охраны объектов культурного наследия устанавливаются требования к размещению наружной рекламы на данном объекте культурного наследия (либо его территории), включая место (места) ее возможного размещения, требования к внешнему виду, цветовым решениям, способам крепления.

Раздел 6. Иные обязанности лица (лиц), указанного (указанных) в пункте 11 статьи 47.6 Федерального закона от 25.06.2002 N 73-ФЗ "Об объектах культурного наследия (памятниках истории и культуры) народов Российской Федерации"

23. Для лица (лиц), указанного (указанных) в пункте 11 статьи 47.6 Закона 73-ФЗ, устанавливаются обязанности:

1) по финансированию мероприятий, обеспечивающих выполнение требований в отношении объекта культурного наследия, включенного в реестр, установленных статьями 47.2 - 47.4 Закона 73-ФЗ;

2) по соблюдению требований к осуществлению деятельности в границах территории объекта культурного наследия, включенного в реестр, либо особого режима использования земельного участка, в границах которого располагается объект археологического наследия, установленных статьей 5.1 Закона 73-ФЗ.

24. Собственник, иной законный владелец, пользователи объекта культурного наследия, земельного участка, в границах которого располагается объект археологического наследия (в случае, указанном в пункте 11 статьи 47.6 Закона 73-ФЗ), а также все лица, привлеченные ими к проведению работ по сохранению (содержанию) объекта культурного наследия, обязаны соблюдать требования, запреты и ограничения, установленные законодательством об охране объектов культурного наследия.

25. Дополнительные требования в отношении объекта культурного наследия:

1) Выполнить работы по сохранению объекта культурного наследия, определенные КГИОП на основании акта технического состояния объекта культурного наследия, составленного в порядке, установленном пунктом 2 статьи 47.2 Закона 73-ФЗ:

№ п/п	Наименование работ	Сроки выполнения	Примечание
1.	На основании задания и разрешения КГИОП выполнить реставрацию объекта культурного наследия в соответствии с проектной документацией, согласованной КГИОП	В течение 36 месяцев со дня утверждения охранного обязательства актом КГИОП	

2) Осуществлять размещение дополнительного оборудования и дополнительных элементов, переоборудование и переустройство на объекте культурного наследия, его территории, в соответствии с порядком, установленным законодательством Российской Федерации и Санкт-Петербурга, предусматривающим получение согласования с КГИОП.

3) Не допускать уничтожения или повреждения объекта культурного наследия, а также действий, создающих угрозу уничтожения, повреждения объекта культурного наследия или причинения ему иного вреда.

4) Обеспечивать условия, препятствующие уничтожению, повреждению объекта культурного наследия или его территории со стороны третьих лиц, не являющихся собственником (законным владельцем) объекта культурного наследия или его части.

5) Проводить обследование технического состояния объекта культурного наследия и территории не реже одного раза в пять лет.

Выводы и рекомендации обследований представлять в КГИОП на согласование.

6) Исполнять требования предписаний КГИОП об устранении нарушений законодательства в области сохранения и использования объекта культурного наследия и обеспечении сохранности объекта культурного наследия в установленные в них сроки.

7) В установленном порядке обеспечивать установку на объекте культурного наследия информационных надписей и обозначений, обеспечивая их содержание, а также



ремонт и восстановление в случае выявления повреждения или утраты.

8) Безвозмездно предоставлять должностным лицам КГИОП информацию и документы по вопросам охраны объекта культурного наследия (в том числе, касающуюся вопросов обеспечения сохранности и содержания объекта культурного наследия и его территории).

9) Обеспечить условия соответствия объекта культурного наследия требованиям пожарной безопасности в соответствии с действующим законодательством исходя из требований по сохранению облика, интерьера и предмета охраны объекта культурного наследия, в том числе при необходимости обеспечить разработку специальных технических условий, отражающих специфику обеспечения их пожарной безопасности и содержащих комплекс необходимых инженерно-технических и организационных мероприятий по обеспечению пожарной безопасности.

10) В случае, если территория объекта культурного наследия ограничена по периметру фундамента, Собственник (иной законный владелец) обеспечивает уборку прилегающей территории от промышленных и бытовых отходов на расстоянии 10 метров от фундамента объекта культурного наследия.

11) Собственник (иной законный владелец) объекта культурного наследия обязан беспрепятственно по предъявлению служебного удостоверения и копии приказа (распоряжения) руководителя (заместителя руководителя) КГИОП о назначении проверки, либо задания КГИОП обеспечивать доступ должностных лиц КГИОП, уполномоченных на осуществление государственного надзора за состоянием, содержанием, сохранением, использованием, популяризацией и государственной охраной объектов культурного наследия к объекту культурного наследия, для посещения и обследования используемых указанными лицами при осуществлении хозяйственной и иной деятельности территории, зданий, производственных, хозяйственных и иных нежилых помещений, строений, сооружений, являющихся объектами культурного наследия либо находящиеся в зонах охраны таких объектов, земельных участков, на которых такие объекты расположены либо которые находятся в зонах охраны таких объектов, а с согласия собственников жилые помещения, являющиеся объектами культурного наследия, в целях проведения исследований, испытаний, измерений, расследований, экспертизы и других мероприятий по контролю.

12) Направлять в КГИОП, ежегодно в срок не позднее 1 июля года, следующего за отчетным, уведомление о выполнении требований охранного обязательства.

13) Учреждениям и организациям, предоставляющим услуги населению, выполнять в соответствии с законодательством Российской Федерации требования по обеспечению доступа к объекту культурного наследия инвалидов, которые включают, в том числе, следующие условия доступности объектов культурного наследия для инвалидов:

1. обеспечение возможности самостоятельного передвижения по территории объекта культурного наследия, обеспечение возможности входа и выхода из объекта культурного наследия, в том числе с использованием кресел-колясок, специальных подъемных устройств, возможности кратковременного отдыха в сидячем положении при нахождении на объекте культурного наследия, а также надлежащее размещение оборудования и носителей информации, используемых для обеспечения доступности объектов для инвалидов с учетом ограничений их жизнедеятельности;
2. дублирование текстовых сообщений голосовыми сообщениями, оснащение объекта культурного наследия знаками, выполненными рельефно-точечным шрифтом Брайля;
3. сопровождение инвалидов, имеющих стойкие расстройства функции зрения и самостоятельного передвижения;
4. обеспечение условий для ознакомления с надписями, знаками и иной текстовой и графической информацией, допуск тифлосурдопереводчика;
5. допуск собаки-проводника при наличии документа, подтверждающего специальное обучение собаки-проводника, выдаваемого в установленном порядке;
6. дублирование голосовой информации текстовой информацией, надписями и (или) световыми сигналами, допуск сурдопереводчика;

7. оказание помощи инвалидам в преодолении барьеров, мешающих ознакомлению с объектами культурного наследия (памятниками истории и культуры) народов Российской Федерации наравне с другими лицами.

Объем и содержание мер, обеспечивающих доступность для инвалидов объектов культурного наследия, определяется собственником (пользователем) объекта культурного наследия с учетом установленного порядка.

В целях обеспечения сохранности объекта культурного наследия в его исторической среде нормы установленного порядка применяются с учетом требований по сохранению объекта культурного наследия, предусмотренных Законом 73-ФЗ.

В случаях, когда обеспечение доступности для инвалидов объекта культурного наследия невозможно или может препятствовать соблюдению требований, обеспечивающих состояние сохранности и сохранение объекта культурного наследия, привести к изменению его особенностей, составляющих предмет охраны, собственником (пользователем) объекта культурного наследия предусматривается доступность объекта культурного наследия в дистанционном режиме посредством создания и развития в информационно-телекоммуникационной сети «Интернет» интернет-ресурса об объекте культурного наследия и обеспечения доступа к нему инвалидов, в том числе создание и адаптация интернет-ресурса для слабовидящих.

Приложение:

1. План границ территории объектов культурного наследия, утвержденный КГИОП 19.04.2006.
2. Предмет охраны объекта культурного наследия, определенный распоряжением КГИОП от 06.07.2015 № 10-305.
3. Фотографическое изображение объекта культурного наследия.

План границ территории объектов культурного наследия регионального значения

**Набережные и мосты Крюкова канала \***

г. Санкт-Петербург, Санкт-Петербург, наб. Крюкова кан., Крюков кан.,  
оба берега от р. Фонтанки до Адмиралтейского кан.



**Условные обозначения:**

— Граница территории объектов культурного наследия

Объекты культурного наследия регионального значения:

■ Здания и сооружения

□ Элементы гидросистем

**Экспликация:**

1. Набережная Крюкова канала с тремя спусками-пандусами (коньными) и одним лестничным
2. Соединительный (Смежный) мост
3. Старо-Никольский мост
4. Торговый мост
5. Офицерский (Декабристов) мост
6. Тюремный (Матвеев) мост

**Примечание:**

\* Включая заглубленные несущие конструкции набережных, мостов и озеленение

Граница участков набережной между мостами принимается по деформационным швам между открылками набережной

## Предмет охраны

объекта культурного наследия регионального значения «Набережная Крюкова канала», расположенного по адресу: Санкт-Петербург, участок набережной Крюкова канала 'Смежный мост-Старо-Никольский мост', литеры А, Б; участок набережной Крюкова канала 'Старо-Никольский мост - Пикалов мост', литера А; участок набережной Крюкова канала 'Красногвардейский мост - Кашин мост', литера Б; участок набережной Крюкова канала 'Пикалов мост - Кашин мост', литера А; участок набережной Крюкова канала 'Кашин мост – Торговый мост', литеры А, Б; участок набережной Крюкова канала 'Торговый мост - мост Декабристов', литеры А, Б; участок набережной Крюкова канала 'мост Декабристов - Матвеев мост', литеры А, Б (оба берега от реки Фонтанки до канала Круштейна)

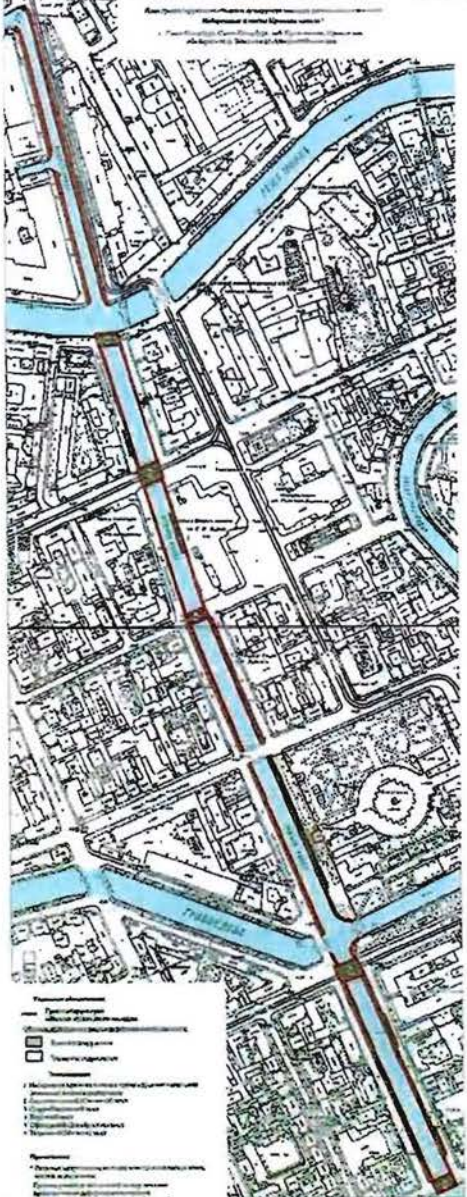
	Видовая принадлежность предмета охраны	Предмет охраны	Фотофиксация
1	2	3	4
1	Объемно-пространственное и планировочное решение:	местоположение (вдоль течения Крюкова канала, по обоим берегам, от р. Фонтанки до Адмиралтейского канала (канала Круштейна), габариты, конфигурация.	



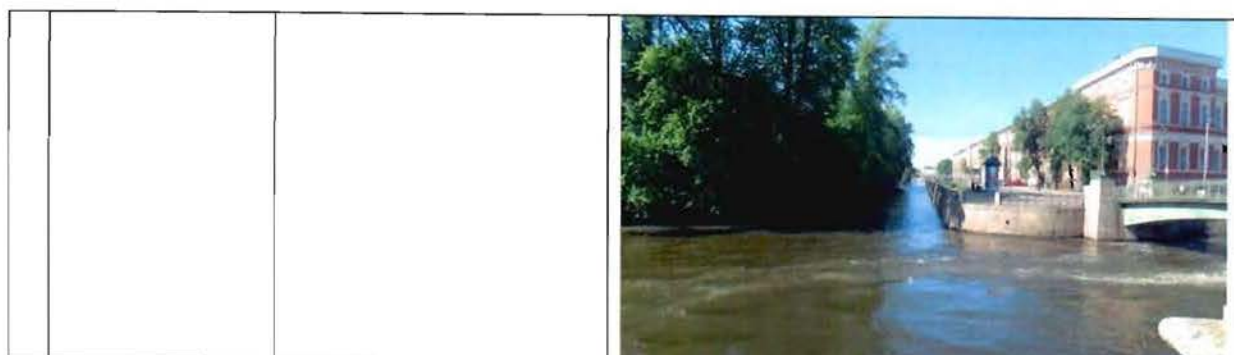

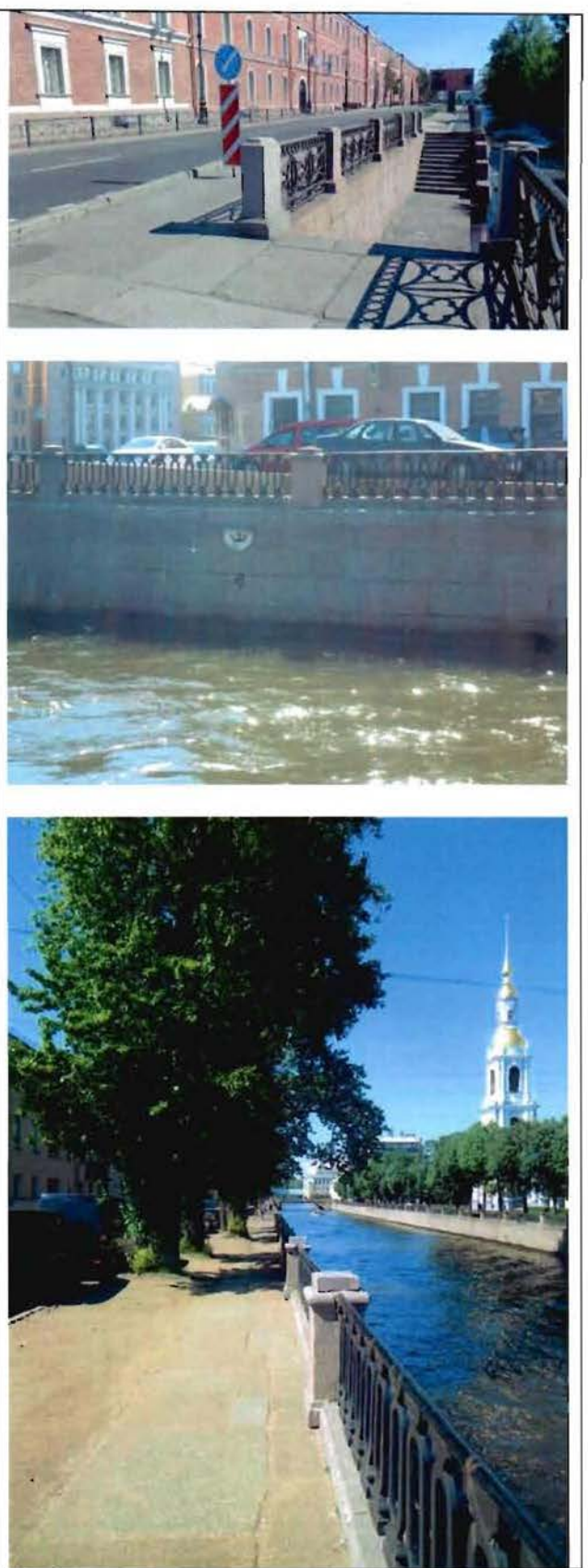

I. «Набережная Крюкова канала», 1719-1720 гг., 1782-1787 (канал продолжен), подрядчик С. Крюков; 1801-1807 (гранитная набережная), каменных дел мастер С.К. Суханов, расположенная по адресу: Санкт-Петербург, оба берега от реки Фонтанки до канала Круштейна

1	<p>Объемно-планировочное решение:</p>	<p>конфигурация в плане линии набережной, ориентированной по оси «юго-восток – северо-запад», от р. Фонтанки у Соединительного (Смежного) моста до кан. Круштейна (Адмиралтейского канала) у пл. Труда, ограниченная поребриками проезжей части набережной Крюкова канала (от Смежного до Тюремного моста) и поребриком проезжей части восточного берега и стенкой набережной западного берега (от Тюремного моста до Адмиралтейского канала);</p> <p>объемно-пространственная композиция набережной; местоположение, габариты и конфигурация конных и пешеходного спусков; габариты лестниц спусков, габариты и конфигурация гранитных блоков парапета, облицовки, ограждающих тумб спусков и набережной; габариты и конфигурация настила из тротуарных блоков, мощение брусчаткой конных спусков; вертикальные отметки настила набережной и</p>	
---	---------------------------------------	---	--

		<p>нижней площадки спуска; ландшафтное оформление: травяные газоны и рядовые посадки деревьев вдоль набережной.</p>	
2	<p>Конструктивная система:</p>	<p>стенки набережной, включая заглубленные несущие конструкции набережной и мостов; лестничный и конные</p>	

		спуски; парпетные блоки и тумбы; решетчатые ограждения; каменные тротуары, отмостки.	
3	Объемно-планировочное решение:	в габаритах исторических подпорных стенок (подводных и надводных) и проезжей части.	
4	Архитектурно-художественное решение:	<p>набережная: горизонтальная кладка стенки из гранитных блоков (красного, розового, Выборгского и ладожского гранита), с профилированным валиком по верхнему краю (по обеим сторонам кан., исключая участок от Тюремного моста до Адмиралтейского канала, западный берег); с ограждением из парпетных тумб и металлических звеньев между ними;</p> <p>металлические кованые рымы (причальные кольца) трех типов – местоположение, габариты, конфигурация;</p>	  





настил тротуара  
гранитными плитами,  
рисунок укладки плит;



парапетные тумбы из блоков розово-красного гранита:

вдоль течения канала от р. Фонтанки до пересечения с р. Мойкой – вертикальные тумбы сложной формы, с профилированным плинтом и карнизом с прямоугольным навершием, декорированные рубленными фигурными филенками с двух сторон;



на участке от пересечения с р. Мойкой и до Адмиралтейского канала – вертикальные тумбы простой формы с профилированным плинтом и завершением в виде усеченной трапеции;



металлические звенья от р. Фонтанки до пересечения с р. Мойкой – профилированный гранитный плинт, литые металлические звенья между опорными гранитными тумбами – местоположение, габариты, конфигурация, рисунок звеньев (стилизованнные балясины из вытянутых овалов со ступенчатым основанием и наверху);



ворота на каннелированных металлических столбиках – местоположение (восточный берег у домов №№ 11, 17; западный берег у дома № 14), габариты, конфигурация, конструкция (двухстворчатые), материал и рисунок идентичны звеньям ограждения;



металлические звенья от р. Мойки до Адмиралтейского канала –

литые металлические звенья между опорными гранитными тумбами – местоположение, габариты, конфигурация, рисунок звеньев (четырёхугольные остроконечные филенки с трехчастной филенкой внутри, разделенные вертикальными стойками с декором; по верхнему поясу фриз из колец, по нижнему – прямоугольные перекрещенные филенки с перехватами);



## конные спуски:

местоположение (восточный берег около Смежного моста и Никольского рынка; западный берег около Офицерского моста), габариты, конфигурация; с двумя симметричными проездами; с горизонтальной гранитной кладкой подпорной стенки, мощение проездов брусчаткой (диабазом), с ограждением (профилированный гранитный плинт, литые металлические звенья между опорными гранитными тумбами, с рисунком звеньев в виде стилизованных балясин из вытянутых овалов со ступенчатым основанием и навершием);





## пешеходный спуск:

двухмаршевый – местоположение (западный берег у площади Труда), габариты, конфигурация (прямоугольный в плане); с горизонтальной гранитной кладкой подпорных и внешней стенок, с гранитными ступенями лестниц с боковыми ступенчатыми устоями, с ограждением из профилированного гранитного плинта и литых металлических звеньев между опорными гранитными тумбами – местоположение, габариты, конфигурация, рисунок звеньев (четырёхугольные остrokонечные филенки с трехчастной филенкой



	<p>внутри, разделенные вертикальными стойками с декором; по верхнему поясу фриз из колец, по нижнему – прямоугольные перекрещенные филенки с перехватами); парапетные тумбы, каменный настил и ступени нижней площадки, каменный настил тротуара в обход спуска; тетива лестниц из гранитных блоков, профилированных в верхней части.</p>	
--	---	--

1. «Старо-Никольский мост», 1782-1787 гг. (1906 г. – реконструирован), инж. А.П. Пшеницкий, расположенный по адресу: Санкт-Петербург, через Крюков канал по Садовой улице

1	<p>Объемно-пространственное решение:</p>	<p>исторические габариты, местоположение, конфигурация металлического трехпролетного моста, включая опоры (береговые устои и промежуточные опоры).</p>	
2	<p>Конструктивная система:</p>	<p>береговые устои – местоположение, габариты, конфигурация;</p> <p>промежуточные опоры – местоположение, габариты, конфигурация (овальные в плане);</p> <p>металлическая конструкция пролетов из клепаных ферм с криволинейным нижним поясом, продольными и поперечными балками;</p> <p>основания опор – свайные ростверки.</p>	

3	<p>Архитектурно-художественное решение:</p>	<p>опоры моста облицованы блоками выборгского гранита, обработанными в технике бучардирования;</p> <p>исторический рисунок каменной кладки;</p> <p>кованое перильное ограждение моста (вертикальные прямоугольные в сечении стойки со звеньями между ними: рисунок в виде вертикальных прутьев с трехчастной пикой и накладной розеткой внизу; по бокам фланкированы наклонными прутьями с волютами в завершении; сверху и снизу пояс из полусфер с волютами) – местоположение, габариты, конфигурация;</p> <p>табличка (две) с названием моста на декоративной стойке – местоположение (на парапетных тумбах ограждения набережной), габариты, конфигурация;</p> <p>стойка – материал (металл), техника исполнения (ковка), рисунок, цвет (черный); табличка – материал (эмаль в два цвета: синий и белый).</p>	
---	---	--	---

II. «Торговый мост», 1782-1787 (1810, 1905, 1980 реконструкция) гг., расположенный по адресу: Санкт-Петербург, через Крюков канал по ул. Союза Печатников

1	Объемно-пространственное решение:	исторические габариты, местоположение, конфигурация металлического трехпролетного моста, включая опоры (береговые устои и промежуточные опоры).	
2	Конструктивная система:	<p>береговые устои – местоположение, габариты, конфигурация;</p> <p>промежуточные опоры – местоположение, габариты, конфигурация (овальные в плане, полуциркульные завершения выходят за пределы пролетов моста);</p> <p>металлическая конструкция пролетов с криволинейным нижним поясом, продольными и поперечными балками;</p> <p>основания опор – свайные ростверки.</p>	
3	Архитектурно-художественное решение:	<p>опоры моста облицованы блоками выборгского гранита, обработанными в технике бучардирования;</p> <p>исторический рисунок каменной кладки;</p>	

перильное ограждение моста (горизонтальные пруты (круглые в сечении), укрепленные на чугунных столбиках с шарообразными завершениями, с кронштейнами с наружной стороны ограждения) – местоположение, габариты, конфигурация;

четыре чугунных обелиска на фигурных гранитных постаментах с фонарями – местоположение (на полуциркульных выступах быков), габариты, конфигурация; постаменты – материал (гранит), парапетная профилированная тумба, декорированная с трех сторон профилированными волютами, с рубленными филенками; обелиски – на квадратном основании, четырехгранная стела с навершием из усеченной трапеции с профилированным карнизом; к стелам прикреплены фигурными (с волютами) металлическими кронштейнами фонари;

фонари – шарообразной формы с металлической чашей в основании со стеклянным плафоном;







	<p>табличка (две) с названием моста на декоративной стойке – местоположение (на парапетных тумбах ограждения набережной), габариты, конфигурация;</p> <p>стойка – материал (металл), техника исполнения (ковка), рисунок, цвет (черный);</p> <p>табличка – материал (эмаль в два цвета: синий и белый).</p>	
--	---	--

III. «Офицерский мост», 1782-1785 (1914 – реконструкция) гг., инж. А.П. Пшеницкий, расположенный по адресу: Санкт-Петербург, через Крюков канал по ул. Декабристов

1	<p>Объемно-пространственное решение:</p>	<p>исторические габариты, местоположение, конфигурация металлического трехпролетного моста, включая опоры (береговые устои и промежуточные опоры).</p>	
2	<p>Конструктивная система:</p>	<p>береговые устои – местоположение, габариты, конфигурация;</p> <p>промежуточные опоры – местоположение, габариты, конфигурация (овальные в плане, полуциркульные завершения незначительно выходят за пределы пролетов моста);</p> <p>металлическая конструкция пролетов из клепаных ферм с криволинейным нижним поясом, продольными и</p>	

		<p>поперечными балками;</p> <p>основания опор – свайные ростверки.</p>	
3	<p>Архитектурно-художественное решение:</p>	<p>опоры моста облицованы блоками выборгского гранита, обработанными в технике бучардирования;</p> <p>исторический рисунок каменной кладки;</p> <p>кованое перильное ограждение моста (вертикальные прямоугольные в сечении стойки со звеньями между ними: рисунок в виде вертикальных прутьев с волютами; сверху фриз идентичного рисунка) – местоположение, габариты, конфигурация;</p> <p>табличка (две) с названием моста на декоративной стойке – местоположение (на парпетных тумбах ограждения набережной), габариты, конфигурация;</p> <p>стойка – материал (металл), техника исполнения (ковка), рисунок, цвет (черный); табличка – материал (эмаль в два цвета: синий и белый).</p>	  

IV. «Тюремный мост», 1782-1785 (1905 г. – реконструкция), расположенный по адресу: Санкт-Петербург, через Крюков канал по наб. р. Мойки

1	Объемно-пространственное решение:	исторические габариты, местоположение, конфигурация металлического трехпролетного моста, включая опоры (береговые устои и промежуточные опоры).	
2	Конструктивная система:	<p>береговые устои – местоположение, габариты, конфигурация;</p> <p>промежуточные опоры – местоположение, габариты, конфигурация (овальные в плане, полуциркульные завершения выходят за пределы пролетов моста);</p> <p>металлическая конструкция пролетов с криволинейным нижним поясом, продольными и поперечными балками;</p> <p>основания опор – свайные ростверки.</p>	
3	Архитектурно-художественное решение:	<p>опоры моста облицованы блоками выборгского гранита, обработанными в технике бучардирования;</p> <p>исторический рисунок каменной кладки;</p>	

<p>перильное ограждение моста (горизонтальные пруты (круглые в сечении), укрепленные на чугунных столбиках с профилированным прямоугольным навершием) – местоположение, габариты, конфигурация;</p> <p>четыре чугунных обелиска на фигурных гранитных постаментах с фонарями – местоположение (на полуциркульных выступах быков), габариты, конфигурация; постаменты – материал (гранит), парапетная профилированная тумба, декорированная с трех сторон профилированными волютами, с рубленными филенками; обелиски – на квадратном основании, четырехгранная стела с навершием из усеченной трапеции с профилированным карнизом; к стелам прикреплены фигурными (с волютами) металлическими кронштейнами фонари;</p> <p>фонари – шарообразной формы с металлической чашей в основании со стеклянным плафоном;</p> <p>табличка (две) с названием моста на декоративной стойке – местоположение (на парапетных тумбах ограждения набережной), габариты, конфигурация;</p> <p>стойка – материал (металл), техника исполнения (ковка), рисунок, цвет (черный); табличка – материал (эмаль в два цвета: синий и белый).</p>	 
--	--

Приложение № 3  
к охранному обязательству

Фотографическое изображение объекта культурного  
наследия регионального значения  
«Офицерский мост»,  
расположенного по адресу: через Крюков канал по ул. Декабристов  
(согласно решению исполкома Ленгорсовета от 05.12.1988 № 963)



1. Вид моста со стороны верхового фасада



2. Вид на поверхность моста



3. Перильное ограждение со стороны низового фасада



4. Решётка перильного ограждения



5. Табличка с наименованием моста на декоративной стойке



6. Вид моста со стороны низового фасада



ПРАВИТЕЛЬСТВО САНКТ-ПЕТЕРБУРГА  
КОМИТЕТ ПО ГОСУДАРСТВЕННОМУ КОНТРОЛЮ, ИСПОЛЬЗОВАНИЮ  
И ОХРАНЕ ПАМЯТНИКОВ ИСТОРИИ И КУЛЬТУРЫ

**РАСПОРЯЖЕНИЕ**

02 НОЯ 2022

№ 434-об/22

**Об утверждении охранного обязательства собственника или иного законного владельца объекта культурного наследия регионального значения «Набережная Крюкова канала», включенного в единый государственный реестр объектов культурного наследия (памятников истории и культуры) народов Российской Федерации**

В соответствии с главой VIII Федерального закона от 25.06.2002 № 73-ФЗ «Об объектах культурного наследия (памятниках истории и культуры) народов Российской Федерации»:

1. Утвердить охранное обязательство собственника или иного законного владельца объекта культурного наследия регионального значения «Набережная Крюкова канала», расположенного по адресу: Санкт-Петербург, оба берега Крюкова канала от реки Фонтанки до Адмиралтейского канала (далее – объект), согласно приложению к настоящему распоряжению.

2. Признать распоряжение КГИОП от 30.05.2018 № 07-19-219/18 «Об утверждении охранного обязательства собственника или иного законного владельца объекта культурного наследия регионального значения «Набережная Крюкова канала», включенного в единый государственный реестр объектов культурного наследия (памятников истории и культуры) народов Российской Федерации» утратившим силу.

3. Начальнику Юридического управления — юрисконсульту КГИОП обеспечить регистрацию распоряжения и его передачу в необходимом числе копий в отдел обработки и хранения документированной информации Управления организационного обеспечения и контроля КГИОП в течение трех рабочих дней со дня его утверждения.

4. Начальнику отдела обработки и хранения документированной информации Управления организационного обеспечения и контроля КГИОП обеспечить направление копии распоряжения собственнику объекта, другим лицам, к обязанностям которых относится его исполнение, а также в орган, уполномоченный на ведение Единого государственного реестра недвижимости в порядке, установленном законодательством Российской Федерации, не позднее пятнадцати рабочих дней со дня утверждения настоящего распоряжения.

5. Начальнику отдела государственного реестра объектов культурного наследия Управления государственного реестра объектов культурного наследия КГИОП обеспечить направление распоряжения в Министерство культуры Российской Федерации для приобщения к учетному делу объекта.

6. Директору Санкт-Петербургского государственного казенного учреждения «Центр информационного обеспечения охраны объектов культурного наследия» обеспечить размещение распоряжения на сайте КГИОП в информационно-телекоммуникационной сети «Интернет» и в локальной компьютерной сети КГИОП.



7. Контроль за выполнением распоряжения остается за заместителем председателя Комитета.

Заместитель председателя Комитета

A handwritten signature in blue ink, consisting of several overlapping loops and a long horizontal stroke at the bottom.

Г.Р. Аганова

УТВЕРЖДЕНО

Распоряжением КГИОП «Об утверждении охранного обязательства собственника или иного законного владельца объекта культурного наследия регионального значения «Набережная Крюкова канала», включенного в единый государственный реестр объектов культурного наследия (памятников истории и культуры) народов Российской Федерации»

от «02» ноября 2022 г. № 434-об/22

**ОХРАННОЕ ОБЯЗАТЕЛЬСТВО  
СОБСТВЕННИКА ИЛИ ИНОГО ЗАКОННОГО ВЛАДЕЛЬЦА  
ОБЪЕКТА КУЛЬТУРНОГО НАСЛЕДИЯ,  
включенного в единый государственный реестр  
объектов культурного наследия (памятников истории и культуры)  
народов Российской Федерации**

Набережная Крюкова канала

(наименование объекта культурного наследия, включенного в единый государственный реестр объектов культурного наследия (памятников истории и культуры) народов Российской Федерации, в соответствии с данными единого государственного реестра объектов культурного наследия (памятников истории и культуры) народов Российской Федерации)

7	8	1	7	2	0	7	8	6	0	2	0	0	0	5
---	---	---	---	---	---	---	---	---	---	---	---	---	---	---

(регистрационный номер объекта культурного наследия в едином государственном реестре объектов культурного наследия (памятников истории и культуры) народов Российской Федерации)

Отметка о наличии или отсутствии паспорта объекта культурного наследия, включенного в единый государственный реестр объектов культурного наследия (памятников истории и культуры) народов Российской Федерации, в отношении которого утверждено охранное обязательство (далее - объект культурного наследия)<sup>1</sup>:

имеется  V отсутствует   
(нужное отметить знаком «V»)

При отсутствии паспорта объекта культурного наследия в охранное обязательство вносятся:

<sup>1</sup> В соответствии с пунктом 4 статьи 47.6 Федерального закона от 25 июня 2002 г. № 73-ФЗ «Об объектах культурного наследия (памятниках истории и культуры) народов Российской Федерации» (далее — Закон № 73-ФЗ) при наличии паспорта объекта культурного наследия, предусмотренного статьей 21 Закона № 73-ФЗ, он является неотъемлемой частью охранного обязательства.

## Раздел 1. Сведения об объекте культурного наследия

1.1. Сведения о наименовании объекта культурного наследия:

1.2. Сведения о времени возникновения или дате создания объекта культурного наследия, датах основных изменений (перестроек) данного объекта и (или) датах связанных с ним исторических событий:

1.3. Сведения о категории историко-культурного значения объекта культурного наследия:

федерального  
значения

регионального  
значения

муниципального  
значения

(нужное отметить знаком «V»)

1.4. Сведения о виде объекта культурного наследия:

памятник

ансамбль

(нужное отметить знаком «V»)

1.5. Номер и дата принятия органом государственной власти решения о включении объекта культурного наследия в единый государственный реестр объектов культурного наследия (памятников истории и культуры) народов Российской Федерации:

1.6. Сведения о местонахождении объекта культурного наследия (адрес объекта или, при его отсутствии, описание местоположения объекта):

(субъект Российской Федерации)

(населенный пункт)

ул.

д.

корп. и  
(или)  
стр.

кадастровый номер (при наличии):



(описание местоположения)

1.7. Сведения о границах территории объекта культурного наследия:

--

1.8. Описание предмета охраны объекта культурного наследия:

--

1.9. Фотографическое (иное графическое) изображение объекта культурного наследия (на момент утверждения охранного обязательства), за исключением отдельных объектов археологического наследия, фотографическое изображение которых вносится на основании решения соответствующего органа охраны объектов культурного наследия, на \_\_\_ листах.

1.10. Сведения о наличии зон охраны объекта культурного наследия с указанием номера и даты принятия органом государственной власти акта об утверждении указанных зон либо информация о расположении данного объекта культурного наследия в границах зон охраны иного объекта культурного наследия:

--

1.11. Сведения об объектах культурного наследия, входящих в состав объекта культурного наследия, являющегося ансамблем:

№	Наименование объекта культурного наследия	Адрес объекта или местоположение	Границы территории объекта культурного наследия	Предмет охраны объекта культурного наследия	Зоны охраны объекта культурного наследия

1.12. Сведения о требованиях к осуществлению деятельности в границах территории объекта культурного наследия, об особом режиме использования земельного участка, в границах которого располагается объект археологического наследия, установленных статьей 5.1 Федерального закона от 25 июня 2002 г. №73-ФЗ «Об объектах культурного наследия (памятниках истории и культуры) народов Российской Федерации» (далее - Закон № 73-ФЗ):

--

1.13. Иные сведения, предусмотренные Законом № 73-ФЗ:

--

## **Раздел 2. Требования к сохранению объекта культурного наследия**

2.1. В соответствии с пунктом 1 статьи 47.2 Закона № 73-ФЗ требования к сохранению объекта культурного наследия предусматривают консервацию, ремонт, реставрацию объекта культурного наследия, приспособление объекта культурного наследия для современного использования либо сочетание указанных мер.

2.2. Состав (перечень) и сроки (периодичность) работ по сохранению объекта культурного наследия являются неотъемлемой частью настоящего охранного обязательства (приложение № 1 к охранному обязательству) и определяются соответствующим органом охраны объектов культурного наследия, определенным пунктом 7 статьи 47.6 Закона № 73-ФЗ (далее - соответствующий орган охраны) культурного наследия (в соответствии со статьями 9, 9.1, 9.2, 9.3 Закона № 73-ФЗ) с учетом мнения собственника или иного законного владельца объекта культурного наследия, на основании составленного органом охраны объектов культурного наследия акта технического состояния объекта культурного наследия, с учетом вида данного объекта культурного наследия, его индивидуальных особенностей, физического состояния, функционального назначения и намечаемого использования объекта культурного наследия.

2.3. Лица, указанные в пункте 11 статьи 47.6 Закона № 73-ФЗ, обязаны обеспечивать финансирование мероприятий, обеспечивающих выполнение требований к сохранению объекта культурного наследия.

### **Раздел 3. Требования к содержанию и использованию объекта культурного наследия**

3.1. В соответствии с пунктом 1 статьи 47.3 Закона № 73-ФЗ при содержании и использовании объекта культурного наследия, включенного в реестр, выявленного объекта культурного наследия в целях поддержания в надлежащем техническом состоянии без ухудшения физического состояния и (или) изменения предмета охраны данного объекта культурного наследия лица, указанные в пункте 11 статьи 47.6 Закона № 73-ФЗ, лицо, которому земельный участок, в границах которого располагается объект археологического наследия, принадлежит на праве собственности или ином вещном праве, обязаны:

1) осуществлять расходы на содержание объекта культурного наследия и поддержание его в надлежащем техническом, санитарном и противопожарном состоянии;

2) не проводить работы, изменяющие предмет охраны объекта культурного наследия либо ухудшающие условия, необходимые для сохранности объекта культурного наследия;

3) не проводить работы, изменяющие облик, объемно-планировочные и конструктивные решения и структуры, интерьер выявленного объекта культурного наследия, объекта культурного наследия, включенного в реестр, в случае, если предмет охраны объекта культурного наследия не определен;

4) обеспечивать сохранность и неизменность облика выявленного объекта культурного наследия;

5) соблюдать установленные статьей 5.1 Закона № 73-ФЗ требования к осуществлению деятельности в границах территории объекта культурного наследия, включенного в реестр, особый режим использования земельного участка, водного объекта или его части, в границах которых располагается объект археологического наследия;

6) не использовать объект культурного наследия (за исключением оборудованных с учетом требований противопожарной безопасности объектов культурного наследия, предназначенных либо предназначавшихся для осуществления и (или) обеспечения указанных ниже видов хозяйственной

деятельности, и помещений для хранения предметов религиозного назначения, включая свечи и лампадное масло):

под склады и объекты производства взрывчатых и огнеопасных материалов, предметов и веществ, загрязняющих интерьер объекта культурного наследия, его фасад, территорию и водные объекты и (или) имеющих вредные парогазообразные и иные выделения;

под объекты производства, имеющие оборудование, оказывающее динамическое и вибрационное воздействие на конструкции объекта культурного наследия, независимо от мощности данного оборудования;

под объекты производства и лаборатории, связанные с неблагоприятным для объекта культурного наследия температурно-влажностным режимом и применением химически активных веществ;

7) незамедлительно извещать соответствующий орган охраны объектов культурного наследия обо всех известных ему повреждениях, авариях или об иных обстоятельствах, причинивших вред объекту культурного наследия, включая объект археологического наследия, земельному участку в границах территории объекта культурного наследия либо земельному участку, в границах которого располагается объект археологического наследия, или угрожающих причинением такого вреда, и безотлагательно принимать меры по предотвращению дальнейшего разрушения, в том числе проводить противоаварийные работы в порядке, установленном для проведения работ по сохранению объекта культурного наследия;

8) не допускать ухудшения состояния территории объекта культурного наследия, включенного в реестр, поддерживать территорию объекта культурного наследия в благоустроенном состоянии.

3.2. В соответствии с пунктом 2 статьи 47.3 Закона № 73-ФЗ собственник жилого помещения, являющегося объектом культурного наследия, или частью такого объекта, обязан выполнять требования к сохранению объекта культурного наследия в части, предусматривающей обеспечение поддержания объекта культурного наследия или части объекта культурного наследия в надлежащем техническом состоянии без ухудшения физического состояния и изменения предмета охраны объекта культурного наследия.

3.3. В случае обнаружения при проведении работ на земельном участке в границах территории объекта культурного наследия либо на земельном участке, в границах которого располагается объект археологического наследия, объектов, обладающих признаками объекта культурного наследия, собственник или иной законный владелец объекта культурного наследия осуществляет действия, предусмотренные подпунктом 2 пункта 3 статьи 47.2 Закона № 73-ФЗ.

3.4. В случае если содержание или использование объекта культурного наследия может привести к ухудшению состояния данного объекта культурного наследия и (или) предмета охраны данного объекта культурного наследия, соответствующим органом охраны, устанавливаются следующие требования:

3.4.1. К видам хозяйственной деятельности с использованием объекта культурного наследия, либо к видам хозяйственной деятельности, оказывающим воздействие на указанный объект, в том числе ограничение хозяйственной деятельности:

На момент утверждения настоящего охранного обязательства требование к
---

ограничению КГИОП не установлено.

3.4.2. К использованию объекта культурного наследия при осуществлении хозяйственной деятельности, предусматривающие, в том числе ограничение технических и иных параметров воздействия на объект культурного наследия:

На момент утверждения настоящего охранного обязательства требование к ограничению КГИОП не установлено.

3.4.3. К благоустройству в границах территории объекта культурного наследия:

На момент утверждения настоящего охранного обязательства требование к ограничению КГИОП не установлено.

3.5. Лица, указанные в пункте 11 статьи 47.6 Закона № 73-ФЗ, обязаны осуществлять финансирование мероприятий, обеспечивающих выполнение требований по содержанию и использованию объекта культурного наследия.

#### **Раздел 4. Требования к обеспечению доступа граждан Российской Федерации, иностранных граждан и лиц без гражданства к объекту культурного наследия**

4.1. Требования к обеспечению доступа граждан Российской Федерации, иностранных граждан и лиц без гражданства к объекту культурного наследия устанавливаются статьей 47.4 Закона № 73-ФЗ с учетом требований к сохранению указанного объекта культурного наследия, требований к его содержанию и использованию, физического состояния этого объекта культурного наследия и характера его современного использования (приложение № 2 к охранному обязательству).

4.2. Лица, указанные в пункте 11 статьи 47.6 Закона № 73-ФЗ, обязаны обеспечивать финансирование мероприятий, обеспечивающих выполнение требований к обеспечению доступа граждан Российской Федерации, иностранных граждан и лиц без гражданства к объекту культурного наследия.

#### **Раздел 5. Требования к размещению наружной рекламы на объектах культурного наследия, их территориях в случае, если их размещение допускается в соответствии с законодательством Российской Федерации**

5.1. Требования к распространению на объектах культурного наследия, их территориях наружной рекламы устанавливаются в соответствии со статьей 35.1 Закона № 73-ФЗ:

В соответствии с п. 3 ст. 35.1 Закона № 73-ФЗ, допускается распространение на объектах культурного наследия, их территориях наружной рекламы, содержащей исключительно информацию о проведении на объектах культурного наследия, их территориях театрально - зрелищных, культурно - просветительных и зрелищно - развлекательных мероприятий или исключительно информацию об указанных мероприятиях с одновременным упоминанием об определенном лице

как о спонсоре конкретного мероприятия при условии, если такому упоминанию отведено не более чем десять процентов рекламной площади (пространства).

### **Раздел 6. Требования к установке информационных надписей и обозначений на объект культурного наследия**

6.1. На объектах культурного наследия должны быть установлены надписи и обозначения, содержащие информацию об объекте культурного наследия, в порядке, определенном пунктом 2 статьи 27 Закона № 73-ФЗ.

6.2. Сведения об информационной надписи и обозначениях на объекте культурного наследия:

Не установлена(ы).

6.3. Требования к установке информационных надписей и обозначений на объекте культурного наследия:

№ п/п	Состав (перечень) видов работ	Сроки (периодичность) проведения работ	Примечание
1	В установленном порядке обеспечить установку на объекте культурного наследия информационных надписей и обозначений	В течение 24 месяцев со дня утверждения охранного обязательства актом КГИОП	

### **Раздел 7. Дополнительные требования в отношении объекта культурного наследия**

7.1. Обеспечивать условия доступности объекта культурного наследия для инвалидов в соответствии с Порядком обеспечения условий доступности для инвалидов объектов культурного наследия, включенных в единый государственный реестр объектов культурного наследия (памятников истории и культуры) народов Российской Федерации, утвержденным Минкультуры России.

7.2. Необходимость проведения оценки воздействия на выдающуюся универсальную ценность объекта всемирного наследия ЮНЕСКО при проведении крупномасштабных восстановительных или новых строительных работ в границах его территории или его буферной зоны.

7.3. Необходимость проведения работ по консервации и реставрации объектов культурного наследия физическими лицами, аттестованными Минкультуры России, состоящими в трудовых отношениях с юридическими лицами или индивидуальными предпринимателями, имеющими лицензию на осуществление деятельности по сохранению объектов культурного наследия:

в соответствии с пунктом 6 статьи 45 Закона № 73-ФЗ

7.4. Осуществлять размещение дополнительного оборудования и дополнительных элементов, переоборудование и переустройство на объекте



культурного наследия, его территории, в соответствии с действующим законодательством, предусматривающим получение согласования проектной документации с КГИОП.

7.5. Обеспечивать условия, препятствующие уничтожению, повреждению объекта культурного наследия или его территории со стороны третьих лиц, не являющихся собственником (законным владельцем) объекта культурного наследия или его части.

7.6. Проводить обследование технического состояния объекта культурного наследия и территории не реже одного раза в пять лет, выводы и рекомендации представлять в КГИОП.

7.7. Обеспечивать при необходимости разработку специальных технических условий, содержащих комплекс инженерно-технических и организационных мероприятий по обеспечению пожарной безопасности объекта культурного наследия.

7.8. Обеспечивать сохранность предметов декоративно-прикладного искусства, живописи, скульптуры, указанных в описи предметов декоративно-прикладного искусства, живописи и скульптуры объекта культурного наследия, являющейся приложением к настоящему охранному обязательству, не перемещать указанные предметы декоративно-прикладного искусства, живописи, скульптуры (при наличии).

Приложение:

1. Состав (перечень) и сроки (периодичность) работ по сохранению объекта культурного наследия;
2. Требования к обеспечению доступа граждан Российской Федерации, иностранных граждан и лиц без гражданства к объекту культурного наследия;
3. Паспорт объекта культурного наследия от 03.10.2022;
4. Фотографическое изображение объекта культурного наследия (фотофиксация выполнена 05.07.2022).

Приложение № 1  
к охранному обязательству

**Состав (перечень) и сроки (периодичность) работ по сохранению  
объекта культурного наследия\***

№ п/п	Состав (перечень) видов работ	Сроки (периодичность) проведения работ	Примечание <sup>2</sup>
1	В установленном законом порядке выполнить работы по ремонту и реставрации объекта культурного наследия.	В течение 24 месяцев со дня утверждения охранного обязательства актом КГИОП.	1. Акт технического состояния от 07.10.2022 № 06-12-565/22-1-0. 2. Письма КГИОП от 07.10.2022: № 06-12-565/22-2-0, № 06-12-565/22-3-0. 3. Мнение, поступившее в КГИОП от 17.10.2022 № 01-43-27299/22-0-0. 4. Консультация КГИОП от 28.10.2022.

\*Установленные охранным обязательством виды работ не изменяют и не отменяют необходимости исполнения вступивших в законную силу судебных актов в отношении объекта.

2 Указываются реквизиты акта технического состояния, а также документов, содержащих мнение собственника либо иного законного владельца объекта культурного наследия и иные сведения, предусмотренные разделом III Порядка подготовки и утверждения охранного обязательства собственника или иного законного владельца объекта культурного наследия, включенного в единый государственный реестр объектов культурного наследия (памятников истории и культуры) народов Российской Федерации, утвержденного приказом Минкультуры России от 13.07.2020 №774.

Приложение № 2  
к охранному обязательству

**Требования к обеспечению доступа граждан Российской Федерации, иностранных граждан и лиц без гражданства к объекту культурного наследия устанавливаются статьей 47.4 Федерального закона от 25.06.2002 № 73-ФЗ «Об объектах культурного наследия (памятниках истории и культуры) народов Российской Федерации» с учетом требований к сохранению указанного объекта культурного наследия, требований к его содержанию и использованию, физического состояния этого объекта культурного наследия и характера его современного использования**

1. Условия доступа к объекту культурного наследия с учетом вида объекта культурного наследия, категории его историко-культурного значения, предмета охраны, физического состояния объекта культурного наследия, требований к его сохранению, характера современного использования данного объекта культурного наследия<sup>3</sup>:

№ п/п	Условия доступа к объекту культурного наследия	Примечание <sup>4</sup>
1	Обеспечить доступ гражданам Российской Федерации, иностранным гражданам и лицам без гражданства к объекту культурного наследия в соответствии с внутренним распорядком, установленным собственником или иным законным владельцем объекта культурного наследия.	1. Письма КГИОП от 07.10.2022: № 06-12-565/22-2-0, № 06-12-634/22-3-0. 2. Мнение, поступившее в КГИОП от 17.10.2022 № 01-43-27299/22-0-0. 3. Консультация КГИОП от 28.10.2022.

<sup>3</sup> Заполняется в отношении объекта культурного наследия с учетом мнения собственника или иного законного владельца такого объекта, в том числе используемого в качестве жилых помещений по согласованию с собственником или иным законным владельцем такого объекта.

<sup>4</sup> Указываются реквизиты документов, содержащих мнение собственника либо иного законного владельца объекта культурного наследия.

2. Условия доступа к объекту культурного наследия религиозного назначения с учетом требований к внешнему виду и поведению лиц, находящихся в границах территорий указанного объекта культурного наследия религиозного назначения, соответствующие внутренним установлениям религиозной организации<sup>5</sup>:

№ п/п	Условия доступа к объекту культурного наследия	Примечание <sup>6</sup>
1	На момент утверждения охранного обязательства объект культурного наследия не является объектом культурного наследия религиозного назначения	

5 Заполняется в отношении объекта культурного наследия религиозного назначения по согласованию с собственником или иным законным владельцем такого объекта культурного наследия.

6 Указываются реквизиты документов, содержащих мнение собственника либо иного законного владельца объекта культурного наследия религиозного назначения и иные сведения, предусмотренные разделом V Порядка подготовки и утверждения охранного обязательства собственника или иного законного владельца объекта культурного наследия, включенного в единый государственный реестр объектов культурного наследия (памятников истории и культуры) народов Российской Федерации, утвержденного приказом Минкультуры России от 13.07.2020 №774.

Утверждено  
приказом Министерства культуры  
Российской Федерации  
от 2 июля 2015 г. № 1906

Экземпляр № 1

781720786020005

Регистрационный номер объекта культурного  
наследия в едином государственном реестре  
объектов культурного наследия (памятников  
истории и культуры) народов Российской Федерации

## ПАСПОРТ ОБЪЕКТА КУЛЬТУРНОГО НАСЛЕДИЯ

Фотографическое изображение объекта культурного наследия,  
за исключением отдельных объектов археологического наследия,  
фотографическое изображение которых вносится на основании решения  
соответствующего органа охраны объектов культурного наследия



20.07.2016

Дата съемки (число, месяц, год)

## 1. Сведения о наименовании объекта культурного наследия

Набережная Крюкова канала

## 2. Сведения о времени возникновения или дате создания объекта культурного наследия, датах основных изменений (перестроек) данного объекта и (или) датах связанных с ним исторических событий

1719-1720 гг., 1782-1787 гг., 1801-1807 гг.

## 3. Сведения о категории историко-культурного значения объекта культурного наследия

Федерального значения	Регионального значения	Местного (муниципального значения)
	+	

## 4. Сведения о виде объекта культурного наследия

Памятник	Ансамбль	Достопримечательное место
	+	

## 5. Номер и дата принятия органом государственной власти решения о включении объекта культурного наследия в единый государственный реестр объектов культурного наследия (памятников истории и культуры) народов Российской Федерации

- решение Исполнительного комитета Ленинградского городского Совета народных депутатов "О взятии под охрану зданий, находящихся на территориях Ленинграда и г. Гатчины" № 963 от 05.12.1988 г.

## 6. Сведения о местонахождении объекта культурного наследия (адрес объекта или при его отсутствии описание местоположения объекта)

Санкт-Петербург, оба берега Крюкова канала от реки Фонтанки до Адмиралтейского канала

## 7. Сведения о границах территории объекта культурного наследия, включенного в единый государственный реестр объектов культурного наследия (памятников истории и культуры) народов Российской Федерации

- план границ территории объектов культурного наследия регионального значения от 19.04.2006 г.

## 8. Описание предмета охраны объекта культурного наследия

Объемно-пространственное и планировочное решение: местоположение (вдоль течения Крюкова канала, по обоим берегам, от р. Фонтанки до Адмиралтейского канала (канала Круштейна), габариты, конфигурация. I. «Набережная Крюкова канала», 1719-1720 гг., 1782-1787 (канал продолжен), подрядчик С. Крюков; 1801-1807 (гранитная набережная), каменных дел мастер С.К. Суханов, расположенная по адресу: Санкт-Петербург, оба берега от реки Фонтанки до канала Круштейна

Объемно- планировочное решение: конфигурация в плане линии набережной, ориентированной по оси «юго-восток – северо-запад», от р. Фонтанки у Соединительного (Смежного) моста до кан. Круштейна (Адмиралтейского канала) у пл. Труда, ограниченная поребриками проезжей части набережной Крюкова канала (от Смежного до Тюремного моста) и поребриком проезжей части восточного берега и стенкой набережной западного берега (от Тюремного моста до Адмиралтейского канала); объемно-пространственная композиция набережной; местоположение, габариты и конфигурация конных и пешеходного спусков; габариты лестниц спусков, габариты и конфигурация гранитных блоков парапета, облицовки, ограждающих тумб спусков и набережной; габариты и конфигурация настила из тротуарных блоков, мощение брусчаткой конных спусков; вертикальные отметки настила набережной и нижней площадки спуска; ландшафтное оформление: травяные газоны и рядовые посадки деревьев вдоль набережной. Конструктивная система: стенки набережной, включая заглубленные несущие конструкции набережной и мостов; лестничные и конные спуски; парапетные блоки и тумбы; решетчатые ограждения; каменные тротуары, отмостки. Объемно-планировочное решение: в габаритах исторических подпорных стенок (подводных и надводных) и проезжей части. Архитектурно-художественное решение: набережная: горизонтальная кладка стенки из гранитных блоков (красного, розового, выборгского и ладожского гранита), с профилированным валиком по верхнему краю (по обеим сторонам кан., исключая участок от Тюремного моста до Адмиралтейского канала, западный берег); с ограждением из парапетных тумб и металлических звеньев между ними; металлические кованые рымы (причалные кольца) трех типов – местоположение, габариты, конфигурация; настил тротуара гранитными плитами, рисунок укладки плит; парапетные тумбы из блоков розово-красного гранита: вдоль течения канала от р. Фонтанки до пересечения с р. Мойкой – вертикальные тумбы сложной формы, с профилированным плинтосом и карнизом с прямоугольным навершием, декорированные рубленными фигурными филенками с двух сторон; на участке от пересечения с р. Мойкой и до Адмиралтейского канала – вертикальные тумбы простой формы с профилированным плинтосом и завершением в виде усеченной трапеции; металлические звенья от р. Фонтанки до пересечения с р. Мойкой – профилированный гранитный плинт, литые металлические звенья между опорными гранитными тумбами – местоположение, габариты, конфигурация, рисунок звеньев (стилизованные балясины из вытянутых овалов со ступенчатым основанием и навершием); ворота на канализированных металлических столбиках – местоположение (восточный берег у домов №№ 11, 17; западный берег у дома № 14), габариты, конфигурация, конструкция (двухстворчатые), материал и рисунок идентичны звеньям ограждения; металлические звенья от р. Мойки до Адмиралтейского канала – литые металлические звенья между опорными гранитными тумбами – местоположение, габариты, конфигурация, рисунок звеньев (четырёхугольные остроконечные филенки с трехчастной филенкой внутри, разделенные вертикальными стойками с декором; по верхнему поясу фриз из колец, по нижнему – прямоугольные перекрещенные филенки с перехватами); конные спуски: местоположение (восточный берег около Смежного моста и Никольского рынка; западный берег около Офицерского моста), габариты, конфигурация; с двумя симметричными проездами; с горизонтальной гранитной кладкой подпорной стенки, мощение проездов брусчаткой (диабазом), с ограждением (профилированный гранитный плинт, литые металлические звенья между опорными гранитными тумбами, с рисунком звеньев в виде стилизованных балясин из вытянутых овалов со ступенчатым основанием и навершием; пешеходный спуск: двухмаршевый, местоположение (западный берег у площади Труда), габариты, конфигурация (прямоугольный в плане); с горизонтальной гранитной кладкой подпорных и внешней стенок, с гранитными ступенями лестниц с боковыми ступенчатыми устоями, с ограждением из профилированного гранитного плинта и литых металлических звеньев между опорными гранитными тумбами – местоположение, габариты, конфигурация, рисунок звеньев (четырёхугольные остроконечные филенки с трехчастной филенкой внутри, разделенные вертикальными стойками с декором; по верхнему поясу фриз из колец, по нижнему – прямоугольные перекрещенные филенки с перехватами); парапетные тумбы, каменный настил и ступени нижней площадки, каменный настил тротуара в обход спуска; тетива лестниц из

гранитных блоков, профилированных в верхней части. I. «Старо-Никольский мост», 1782-1787 гг. (1906 г. – реконструирован), инж. А.П. Пшеницкий, расположенный по адресу: Санкт-Петербург, через Крюков канал по Садовой улице Объемно-пространственное решение: исторические габариты, местоположение, конфигурация металлического трехпролетного моста, включая опоры (береговые устои и промежуточные опоры). Конструктивная система: береговые устои – местоположение, габариты, конфигурация; промежуточные опоры – местоположение, габариты, конфигурация (овальные в плане); металлическая конструкция пролетов из клепаных ферм с криволинейным нижним поясом, продольными и поперечными балками; основания опор – свайные ростверки. Архитектурно-художественное решение: опоры моста облицованы блоками Выборгского гранита, обработанными в технике бучардирования; исторический рисунок каменной кладки; кованое перильное ограждение моста (вертикальные прямоугольные в сечении стойки со звеньями между ними: рисунок в виде вертикальных прутьев с трехчастной пикой и накладной розеткой внизу; по бокам фланкированы наклонными прутьями с волютами в завершении; сверху и снизу пояс из полусфер с волютами) – местоположение, габариты, конфигурация; табличка (две) с названием моста на декоративной стойке – местоположение (на парапетных тумбах ограждения набережной), габариты, конфигурация; стойка – материал (металл), техника исполнения (ковка), рисунок, цвет (черный); табличка – материал (эмаль в два цвета: синий и белый). II. «Торговый мост», 1782-1787 (1810, 1905, 1980 реконструкция) гг., расположенный по адресу: Санкт-Петербург, через Крюков канал по ул. Союза Печатников Объемно-пространственное решение: исторические габариты, местоположение, конфигурация металлического трехпролетного моста, включая опоры (береговые устои и промежуточные опоры). Конструктивная система: береговые устои – местоположение, габариты, конфигурация; промежуточные опоры – местоположение, габариты, конфигурация (овальные в плане, полуциркульные завершения выходят за пределы пролетов моста); металлическая конструкция пролетов с криволинейным нижним поясом, продольными и поперечными балками; основания опор – свайные ростверки. Архитектурно-художественное решение: опоры моста облицованы блоками Выборгского гранита, обработанными в технике бучардирования; исторический рисунок каменной кладки; перильное ограждение моста (горизонтальные прутья (круглые в сечении), укрепленные на чугунных столбиках с шарообразными завершениями, с кронштейнами с наружной стороны ограждения) – местоположение, габариты, конфигурация; четыре чугунных обелиска на фигурных гранитных постаментах с фонарями – местоположение (на полуциркульных выступах быков), габариты, конфигурация; постаменты – материал (гранит), парапетная профилированная тумба, декорированная с трех сторон профилированными волютами, с рубленными филенками; обелиски – на квадратном основании, четырехгранная стела с навершием из усеченной трапеции с профилированным карнизом; к стелам прикреплены фигурными (с волютами) металлическими кронштейнами фонари; фонари – шарообразной формы с металлической чашей в основании со стеклянным плафоном; табличка (две) с названием моста на декоративной стойке – местоположение (на парапетных тумбах ограждения набережной), габариты, конфигурация; стойка – материал (металл), техника исполнения (ковка), рисунок, цвет (черный); табличка – материал (эмаль в два цвета: синий и белый). III. «Офицерский мост», 1782-1785 (1914 – реконструкция) гг., инж. А.П. Пшеницкий, расположенный по адресу: Санкт-Петербург, через Крюков канал по ул. Декабристов Объемно-пространственное решение: исторические габариты, местоположение, конфигурация металлического трехпролетного моста, включая опоры (береговые устои и промежуточные опоры). Конструктивная система: береговые устои – местоположение, габариты, конфигурация; промежуточные опоры – местоположение, габариты, конфигурация (овальные в плане, полуциркульные завершения незначительно выходят за пределы пролетов моста); металлическая конструкция пролетов из клепаных ферм с криволинейным нижним поясом, продольными и поперечными балками; основания опор – свайные ростверки. Архитектурно-художественное решение: опоры моста облицованы блоками Выборгского гранита, обработанными в технике бучардирования; исторический рисунок каменной кладки; кованое перильное ограждение моста (вертикальные прямоугольные в сечении стойки со звеньями между ними: рисунок в виде вертикальных прутьев с волютами; сверху фриз идентичного рисунка) – местоположение, габариты, конфигурация; табличка (две) с названием моста на декоративной стойке – местоположение (на парапетных тумбах ограждения набережной), габариты, конфигурация; стойка – материал (металл), техника исполнения (ковка), рисунок, цвет (черный); табличка – материал (эмаль в два цвета: синий и белый). IV. «Тюремный мост», 1782-1785 (1905 г. – реконструкция), расположенный по адресу: Санкт-Петербург, через Крюков канал по наб. р. Мойки Объемно-пространственное решение: исторические габариты, местоположение, конфигурация металлического трехпролетного моста, включая опоры (береговые устои и промежуточные опоры). Конструктивная система: береговые устои –



местоположение, габариты, конфигурация; промежуточные опоры – местоположение, габариты, конфигурация (овальные в плане, полуциркульные завершения выходят за пределы пролетов моста); металлическая конструкция пролетов с криволинейным нижним поясом, продольными и поперечными балками; основания опор – свайные ростверки. Архитектурно-художественное решение: опоры моста облицованы блоками Выборгского гранита, обработанными в технике бучардирования; исторический рисунок каменной кладки; перильное ограждение моста (горизонтальные прутья (круглые в сечении), укрепленные на чугунных столбиках с профилированным прямоугольным навершием) – местоположение, габариты, конфигурация; четыре чугунных обелиска на фигурных гранитных постаментах с фонарями – местоположение (на полуциркульных выступах быков), габариты, конфигурация; постаменты – материал (гранит), парпетная профилированная тумба, декорированная с трех сторон профилированными волютами, с рубленными филенками; обелиски – на квадратном основании, четырехгранная стела с навершием из усеченной трапеции с профилированным карнизом; к стелам прикреплены фигурными (с волютами) металлическими кронштейнами фонари; фонари – шарообразной формы с металлической чашей в основании со стеклянным плафоном; табличка (две) с названием моста на декоративной стойке – местоположение (на парпетных тумбах ограждения набережной), габариты, конфигурация; стойка – материал (металл), техника исполнения (ковка), рисунок, цвет (черный); табличка – материал (эмаль в два цвета: синий и белый).

- распоряжение КГИОП "Об определении предмета охраны объекта культурного наследия регионального значения "Набережная Крюкова канала" № 10-305 от 06.07.2015 г.

9. Сведения о наличии зон охраны данного объекта культурного наследия с указанием номера и даты принятия органом государственной власти акта об утверждении указанных зон либо информация о расположении данного объекта культурного наследия в границах зон охраны иного объекта культурного наследия

- Закон Санкт-Петербурга "О границах объединенных зон охраны объектов культурного наследия, расположенных на территории Санкт-Петербурга, режимах использования земель и требованиях к градостроительным регламентам в границах указанных зон" № 820-7 от 19.01.2009 г.

Всего в паспорте листов

5

Уполномоченное должностное лицо органа охраны объектов культурного наследия

Заместитель председателя КГИОП		Аганова Галина Рэмовна
должность	подпись	инициалы, фамилия

03 . 10 . 2022

Дата оформления паспорта  
(число, месяц, год)



Приложение № 4  
к охранному обязательству

Фотографическое изображение объекта культурного наследия регионального значения «**Набережная Крюкова канала**», расположенного по адресу: Санкт-Петербург, оба берега Крюкова канала от реки Фонтанки до Адмиралтейского канала (фотофиксация выполнена 05.07.2022).

1. Общий вид объекта культурного наследия от реки Фонтанки, с Смежного моста до Старо-Никольского моста



- 2, 3. Фрагменты западного берега Крюкова канала

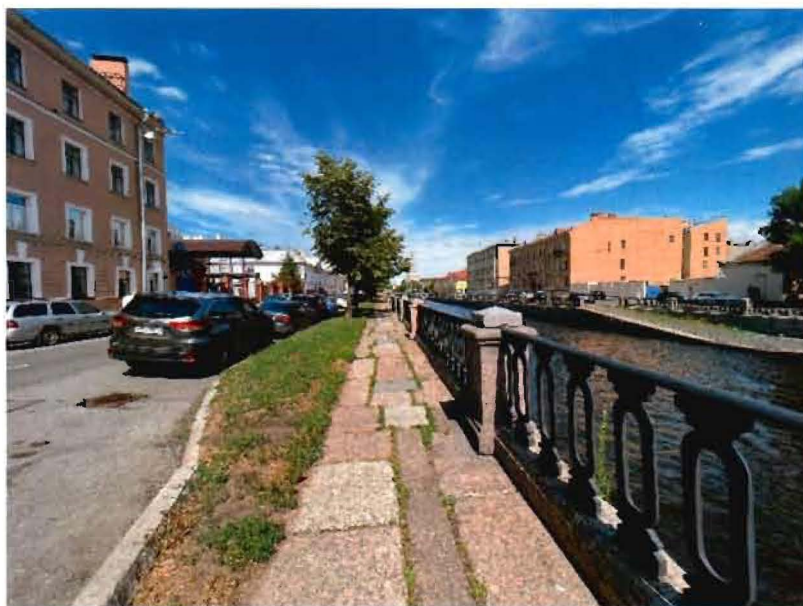

4, 5. Фрагмент западного берега набережной Крюкова канала у Старо-Никольского моста.

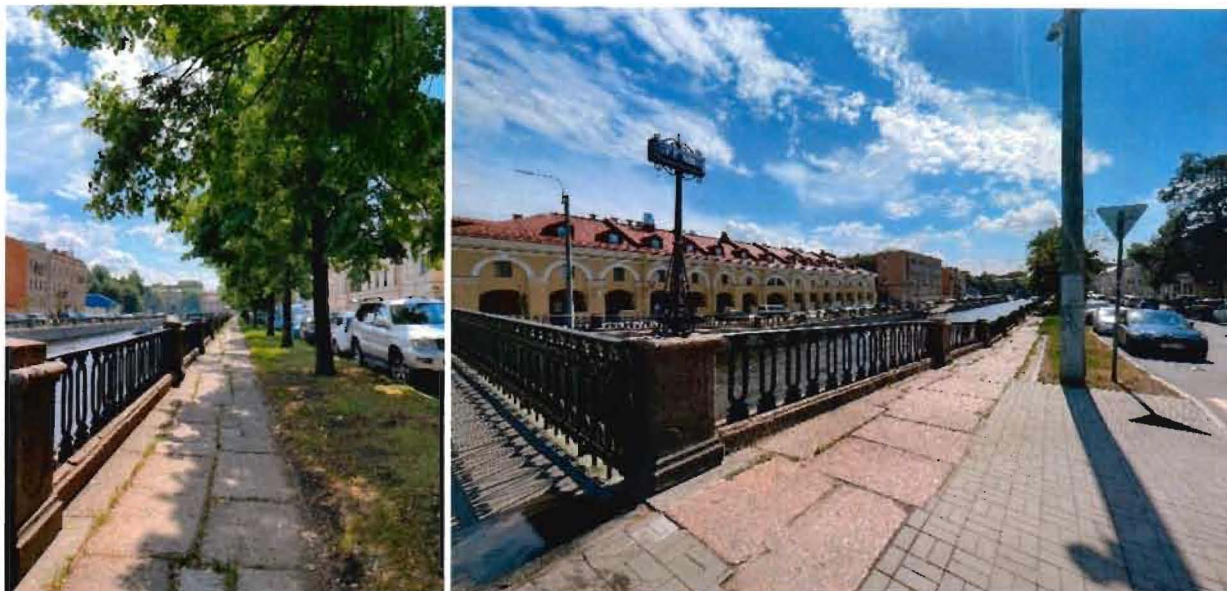

6, 7. Южный конный спуск по восточному берегу набережной на участке от Смежного моста до Старо-Никольского моста.



8, 9. Северный конный спуск по восточному берегу набережной Крюкова канала на участке от Смежного моста до Старо-Никольского моста



10. Общий вид южной части восточного и западного берега набережной от Старо-Никольского моста, вид с Красногвардейского моста.

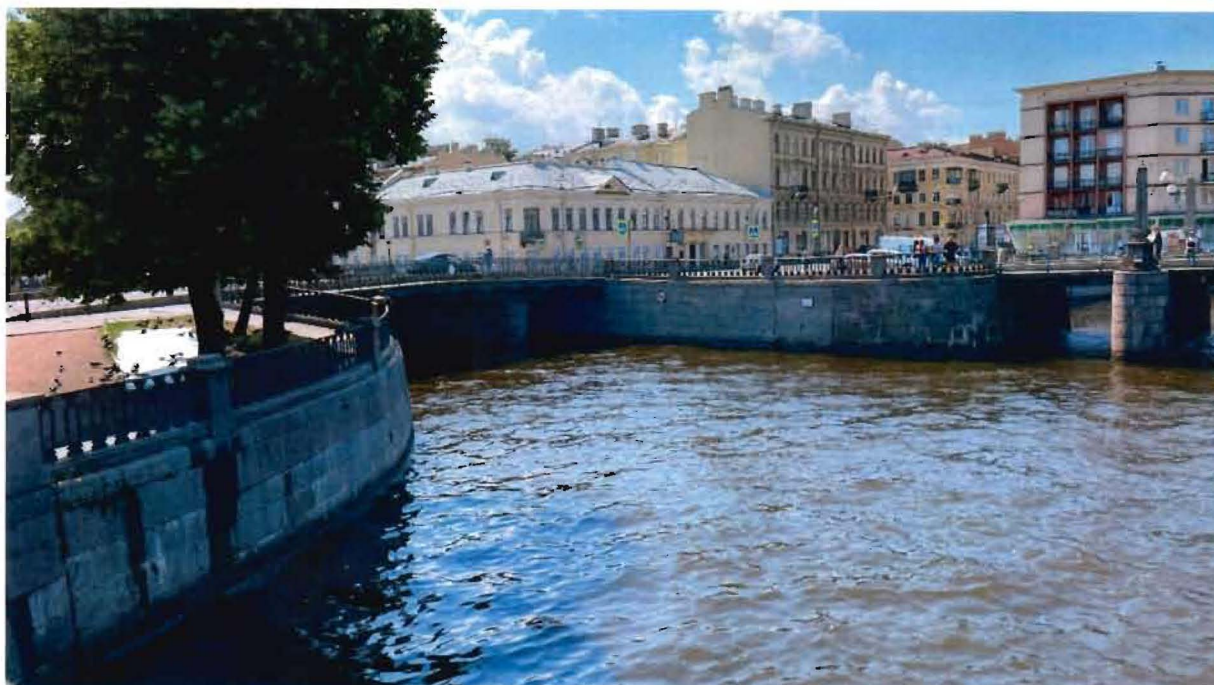

11. Общий вид северной части восточного и западного берега набережной от Старо-Никольского моста, вид с Красногвардейского моста.

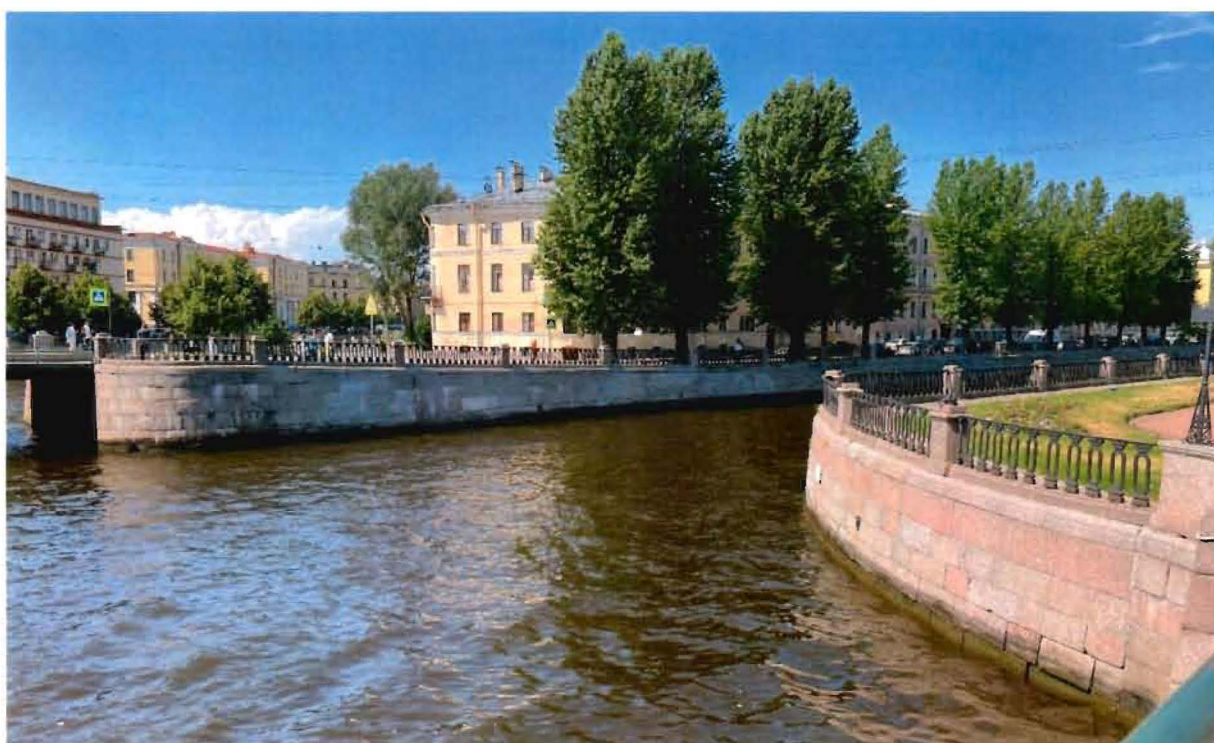

12, 13. Западный берег набережной до и после Пикалова моста



14. Вид западной части набережной от Пикалова моста до Кашина моста.

15. Двустворчатая калитка в границах западной части ограждения от Пикалова моста до Кашина моста.



16, 17. Восточный участок набережной от Старо-Никольского моста до Красногвардейского моста.



18, 19. Участок восточного берега набережной от Красногвардейского моста.



20, 21. Ворота на участке восточного берега набережной от Красногвардейского моста до Кашин моста и участок восточного берега набережной у моста Кашин.



22, 23. Общий вид объекта культурного наследия от Торгового моста до Кашин моста и западный берег набережной от Кашин моста до Торгового моста

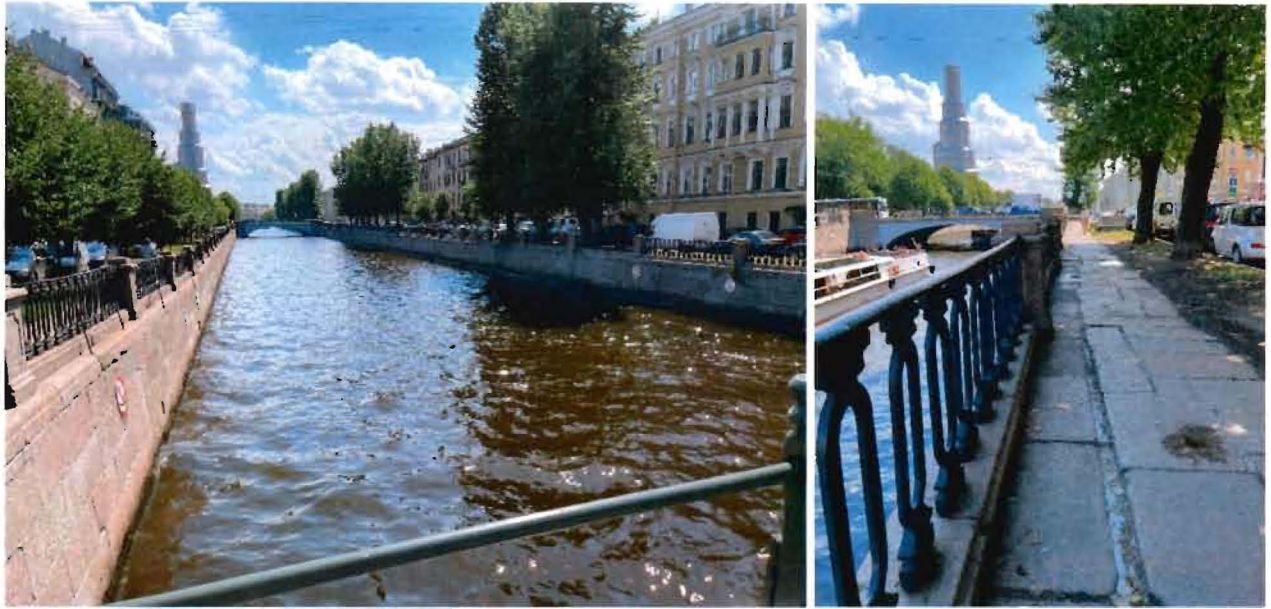

24, 25. Двустворчатая калитка в границах западной части ограждения набережной от Кашин моста до Торгового моста, южная и северная.



26, 27. Фрагмент западной части набережной у Торгового моста и общий вид восточного берега набережной от Торгового моста до Кашин моста



28. Двустворчатая калитка в границах восточной части ограждения набережной от Торгового моста до Кашин моста.

29. Гранитная тумба ограждения восточной части ограждения набережной от Торгового моста до Кашин моста.



30. Общий вид набережной от Торгового моста до моста Декабристов

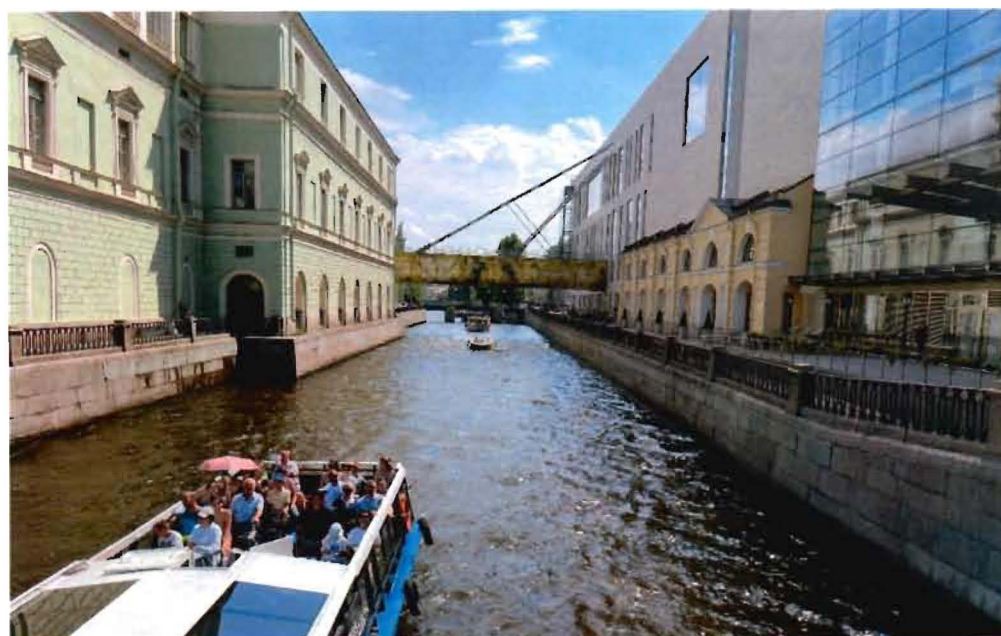



31, 32. Вид западного и восточного берега набережной у моста Декабристов

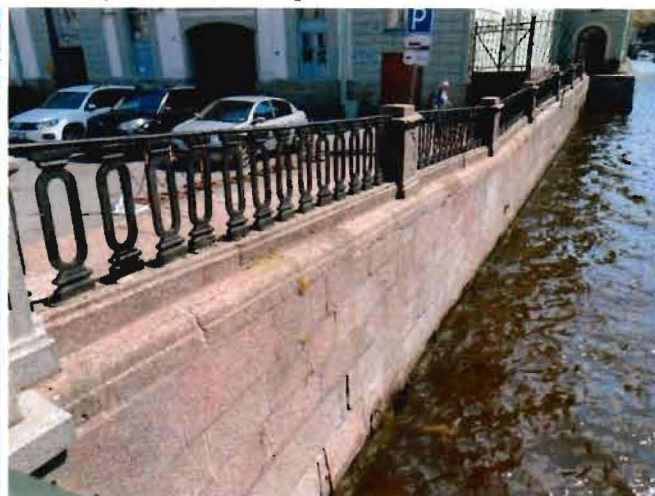

33. Общий вид набережной от моста Декабристов до Матвеева моста



34, 35. Вид конного спуска по западному берегу набережной с северной стороны от моста Декабристов.

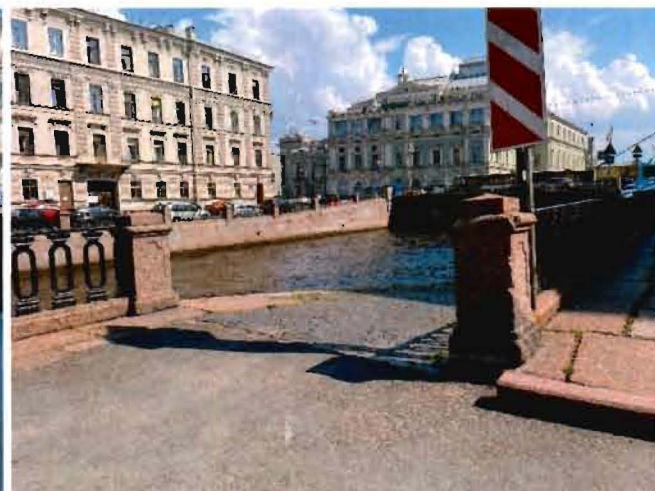
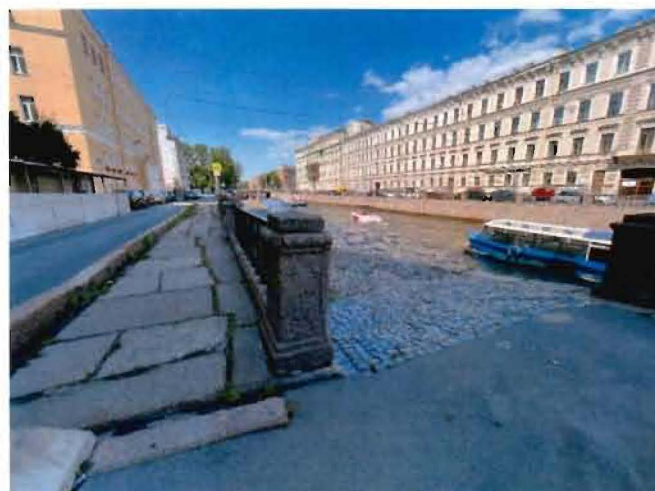

36, 37. Общий вид набережной по западному берегу на участке от моста Декабристов до Матвеева моста



38, 39. Участок восточного берега набережной вдоль объекта культурного наследия «Ансамбль «Новая Голландия» от Краснофлотского моста до Адмиралтейского канала



40, 41. Участок восточного берега набережной вдоль объекта культурного наследия «Ансамбль «Новая Голландия», фрагмент ограждения.



42, 43. Фрагмент восточного и западного берега набережной на участке вдоль объекта культурного наследия «Ансамбль «Новая Голландия».

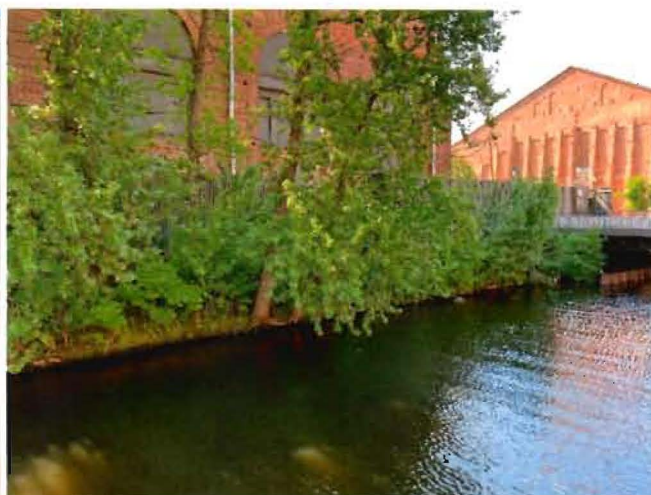
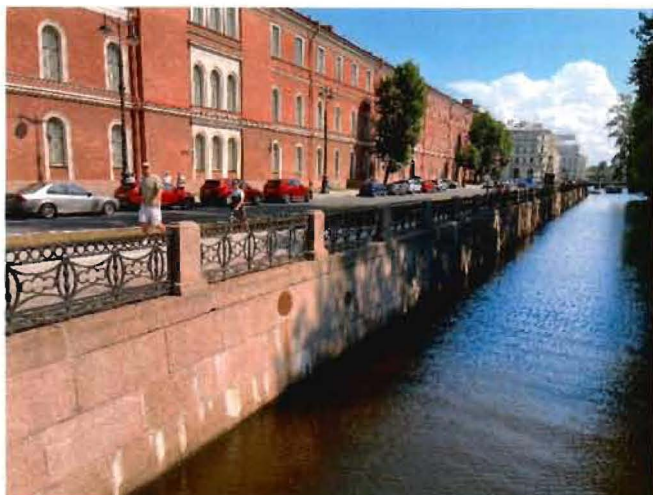

44, 45. Участок набережной после двух служебных мостов, соединяющих восточный и западный берег набережной и объект культурного наследия «Ансамбль «Новая Голландия».



46, 47. Пешеходный спуск вдоль восточного берега набережной на участке вдоль объекта культурного наследия «Ансамбль «Новая Голландия».

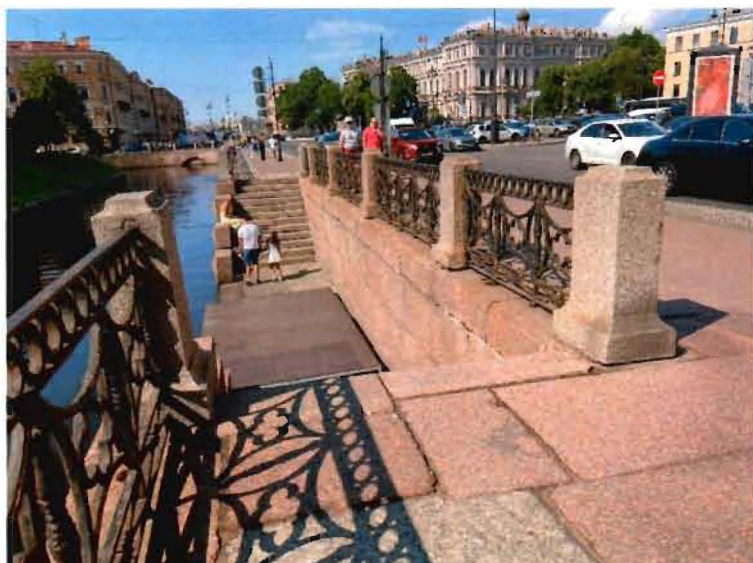

48, 49. Участки набережной у места пересечения Крюкова канала с Адмиралтейским каналом

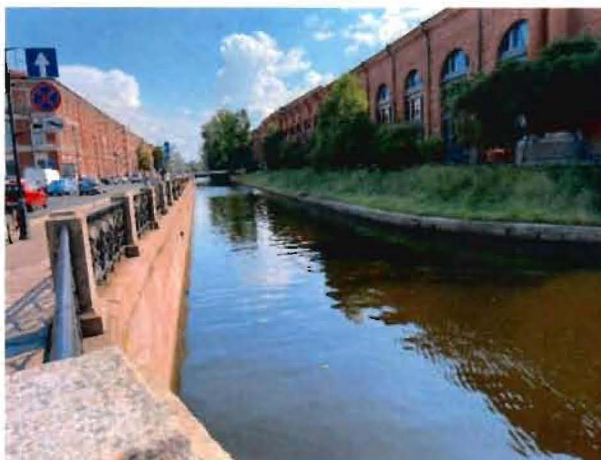

50, 51. Участки западного берега набережной вдоль объекта культурного наследия «Ансамбль «Новая Голландия».

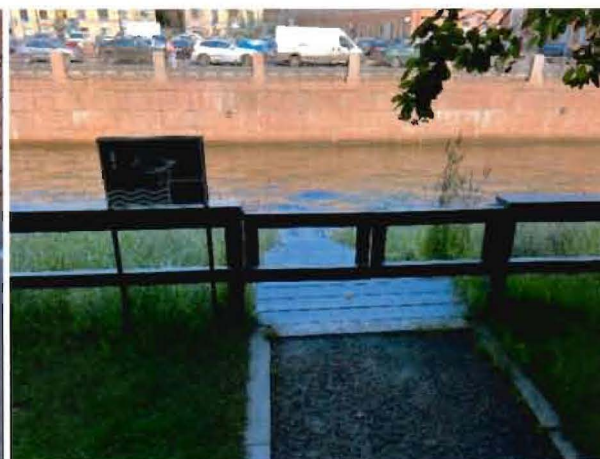

**Приложение № 7 к Акту по результатам государственной историко-культурной экспертизы проектной документации на проведение работ по сохранению объекта культурного наследия регионального значения «Офицерский мост», расположенного по адресу: г. Санкт-Петербург, через Крюков канал по ул. Декабристов: «Корректировка проектной и рабочей документации на капитальный ремонт моста Декабристов (ОФИЦЕРСКИЙ МОСТ) (24,3 П.М)» (шифр: 147-ОП-21), разработанной ООО «Саксум» в 2023 г.**

**Копии паспортов объектов культурного наследия**

Утверждено  
приказом Министерства культуры  
Российской Федерации  
от 2 июля 2015 г. № 1906

Экземпляр № 1

781710970920005

Регистрационный номер объекта культурного  
наследия в едином государственном реестре  
объектов культурного наследия (памятников  
истории и культуры) народов Российской Федерации

## ПАСПОРТ ОБЪЕКТА КУЛЬТУРНОГО НАСЛЕДИЯ

Фотографическое изображение объекта культурного наследия,  
за исключением отдельных объектов археологического наследия,  
фотографическое изображение которых вносится на основании решения  
соответствующего органа охраны объектов культурного наследия



16.08.2020  
Дата съемки (число, месяц, год)

## 1. Сведения о наименовании объекта культурного наследия

Офицерский мост
-----------------

## 2. Сведения о времени возникновения или дате создания объекта культурного наследия, датах основных изменений (перестроек) данного объекта и (или) датах связанных с ним исторических событий

1782-1785 гг., 1905 г.
------------------------

## 3. Сведения о категории историко-культурного значения объекта культурного наследия

Федерального значения	Регионального значения	Местного (муниципального значения)
	+	

## 4. Сведения о виде объекта культурного наследия

Памятник	Ансамбль	Достопримечательное место
+		

## 5. Номер и дата принятия органом государственной власти решения о включении объекта культурного наследия в единый государственный реестр объектов культурного наследия (памятников истории и культуры) народов Российской Федерации

- |  |
|--|
| <ul style="list-style-type: none"> <li>решение Исполнительного Комитета Ленинградского городского Совета народных депутатов "О взятии под охрану зданий, находящихся на территориях Ленинграда и г. Гатчины» № 963 от 05.12.1988 г.</li> </ul> |
|--|

## 6. Сведения о местонахождении объекта культурного наследия (адрес объекта или при его отсутствии описание местоположения объекта)

Санкт-Петербург, через Крюков канал по ул. Декабристов
--

## 7. Сведения о границах территории объекта культурного наследия, включенного в единый государственный реестр объектов культурного наследия (памятников истории и культуры) народов Российской Федерации

- |  |
|--|
| <ul style="list-style-type: none"> <li>Распоряжение КГИОП "Об утверждении границ и режима использования территории объекта культурного наследия регионального значения "Офицерский мост" № 60-рп от 26.01.2022 г.</li> </ul> |
|--|

## 8. Описание предмета охраны объекта культурного наследия

Объемно-пространственное решение: исторические габариты, местоположение, конфигурация металлического трехпролетного моста, включая опоры (береговые устои и промежуточные опоры). Конструктивная система: береговые устои – местоположение, габариты, конфигурация; промежуточные опоры – местоположение, габариты, конфигурация (овальные в плане, полуциркульные завершения незначительно выходят за пределы пролетов моста); металлическая конструкция пролетов из клепаных ферм с криволинейным нижним поясом, продольными и поперечными балками; основания опор – свайные ростверки. Архитектурно-художественное решение: опоры моста облицованы блоками выборгского гранита, обработанными в технике бучардирования; исторический рисунок каменной кладки; кованое перильное ограждение моста (вертикальные прямоугольные в сечении стойки со звеньями между ними: рисунок в виде вертикальных прутьев с волютами; сверху фриз идентичного рисунка) – местоположение, габариты, конфигурация; табличка (две) с названием моста на декоративной стойке – местоположение (на парапетных тумбах ограждения набережной), габариты, конфигурация; стойка – материал (металл), техника исполнения (ковка), рисунок, цвет (черный); табличка – материал (эмаль в два цвета: синий и белый).

- распоряжение Комитета по государственному контролю, использованию и охране памятников истории и культуры "Об определении предмета охраны объекта культурного наследия регионального значения "Набережная Крюкова канала" № 10-305 от 06.07.2015 г.

## 9. Сведения о наличии зон охраны данного объекта культурного наследия с указанием номера и даты принятия органом государственной власти акта об утверждении указанных зон либо информация о расположении данного объекта культурного наследия в границах зон охраны иного объекта культурного наследия

- Закон Санкт-Петербурга «О границах объединенных зон охраны объектов культурного наследия, расположенных на территории Санкт-Петербурга, режимах использования земель и требованиях к градостроительным регламентам в границах указанных зон» № 820-7 от 19.01.2009 г.

Всего в паспорте листов

3

## Уполномоченное должностное лицо органа охраны объектов культурного наследия

Временно исполняющий обязанности заместителя председателя КГИОП		Яковлев Петр Олегович
должность	подпись	инициалы, фамилия

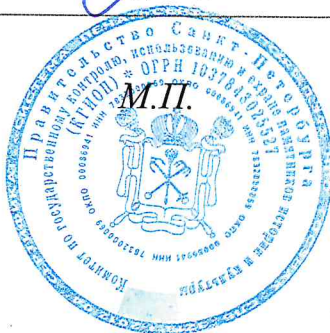

12 . 09 . 2023

Дата оформления паспорта  
(число, месяц, год)



Утверждено  
приказом Министерства культуры  
Российской Федерации  
от 2 июля 2015 г. № 1906

Экземпляр № 1

781720786020005

Регистрационный номер объекта культурного  
наследия в едином государственном реестре  
объектов культурного наследия (памятников  
истории и культуры) народов Российской Федерации

## ПАСПОРТ ОБЪЕКТА КУЛЬТУРНОГО НАСЛЕДИЯ

Фотографическое изображение объекта культурного наследия,  
за исключением отдельных объектов археологического наследия,  
фотографическое изображение которых вносится на основании решения  
соответствующего органа охраны объектов культурного наследия



20.07.2016

Дата съемки (число, месяц, год)

## 1. Сведения о наименовании объекта культурного наследия

Набережная Крюкова канала

## 2. Сведения о времени возникновения или дате создания объекта культурного наследия, датах основных изменений (перестроек) данного объекта и (или) датах связанных с ним исторических событий

1719-1720 гг., 1782-1787 гг., 1801-1807 гг.

## 3. Сведения о категории историко-культурного значения объекта культурного наследия

Федерального значения	Регионального значения	Местного (муниципального значения)
	+	

## 4. Сведения о виде объекта культурного наследия

Памятник	Ансамбль	Достопримечательное место
	+	

## 5. Номер и дата принятия органом государственной власти решения о включении объекта культурного наследия в единый государственный реестр объектов культурного наследия (памятников истории и культуры) народов Российской Федерации

- решение Исполнительного комитета Ленинградского городского Совета народных депутатов "О взятии под охрану зданий, находящихся на территориях Ленинграда и г. Гатчины" № 963 от 05.12.1988 г.

## 6. Сведения о местонахождении объекта культурного наследия (адрес объекта или при его отсутствии описание местоположения объекта)

Санкт-Петербург, оба берега Крюкова канала от реки Фонтанки до Адмиралтейского канала

## 7. Сведения о границах территории объекта культурного наследия, включенного в единый государственный реестр объектов культурного наследия (памятников истории и культуры) народов Российской Федерации

- план границ территории объектов культурного наследия регионального значения от 19.04.2006 г.

## 8. Описание предмета охраны объекта культурного наследия

Объемно-пространственное и планировочное решение: местоположение (вдоль течения Крюкова канала, по обоим берегам, от р. Фонтанки до Адмиралтейского канала (канала Круштейна), габариты, конфигурация. I. «Набережная Крюкова канала», 1719-1720 гг., 1782-1787 (канал продолжен), подрядчик С. Крюков; 1801-1807 (гранитная набережная), каменных дел мастер С.К. Суханов, расположенная по адресу: Санкт-Петербург, оба берега от реки Фонтанки до канала Круштейна

Объемно- планировочное решение: конфигурация в плане линии набережной, ориентированной по оси «юго-восток – северо-запад», от р. Фонтанки у Соединительного (Смежного) моста до кан. Круштейна (Адмиралтейского канала) у пл. Труда, ограниченная поребриками проезжей части набережной Крюкова канала (от Смежного до Тюремного моста) и поребриком проезжей части восточного берега и стенкой набережной западного берега (от Тюремного моста до Адмиралтейского канала); объемно-пространственная композиция набережной; местоположение, габариты и конфигурация конных и пешеходного спусков; габариты лестниц спусков, габариты и конфигурация гранитных блоков парапета, облицовки, ограждающих тумб спусков и набережной; габариты и конфигурация настила из тротуарных блоков, мощение брусчаткой конных спусков; вертикальные отметки настила набережной и нижней площадки спуска; ландшафтное оформление: травяные газоны и рядовые посадки деревьев вдоль набережной. Конструктивная система: стенки набережной, включая заглубленные несущие конструкции набережной и мостов; лестничные и конные спуски; парапетные блоки и тумбы; решетчатые ограждения; каменные тротуары, отмостки. Объемно-планировочное решение: в габаритах исторических подпорных стенок (подводных и надводных) и проезжей части. Архитектурно-художественное решение: набережная: горизонтальная кладка стенки из гранитных блоков (красного, розового, выборгского и ладожского гранита), с профилированным валиком по верхнему краю (по обеим сторонам кан., исключая участок от Тюремного моста до Адмиралтейского канала, западный берег); с ограждением из парапетных тумб и металлических звеньев между ними; металлические кованые рымы (причалные кольца) трех типов – местоположение, габариты, конфигурация; настил тротуара гранитными плитами, рисунок укладки плит; парапетные тумбы из блоков розово-красного гранита: вдоль течения канала от р. Фонтанки до пересечения с р. Мойкой – вертикальные тумбы сложной формы, с профилированным плинтосом и карнизом с прямоугольным навершием, декорированные рубленными фигурными филенками с двух сторон; на участке от пересечения с р. Мойкой и до Адмиралтейского канала – вертикальные тумбы простой формы с профилированным плинтосом и завершением в виде усеченной трапеции; металлические звенья от р. Фонтанки до пересечения с р. Мойкой – профилированный гранитный плинт, литые металлические звенья между опорными гранитными тумбами – местоположение, габариты, конфигурация, рисунок звеньев (стилизованные балясины из вытянутых овалов со ступенчатым основанием и навершием); ворота на канализированных металлических столбиках – местоположение (восточный берег у домов №№ 11, 17; западный берег у дома № 14), габариты, конфигурация, конструкция (двухстворчатые), материал и рисунок идентичны звеньям ограждения; металлические звенья от р. Мойки до Адмиралтейского канала – литые металлические звенья между опорными гранитными тумбами – местоположение, габариты, конфигурация, рисунок звеньев (четырёхугольные остроконечные филенки с трехчастной филенкой внутри, разделенные вертикальными стойками с декором; по верхнему поясу фриз из колец, по нижнему – прямоугольные перекрещенные филенки с перехватами); конные спуски: местоположение (восточный берег около Смежного моста и Никольского рынка; западный берег около Офицерского моста), габариты, конфигурация; с двумя симметричными проездами; с горизонтальной гранитной кладкой подпорной стенки, мощение проездов брусчаткой (диабазом), с ограждением (профилированный гранитный плинт, литые металлические звенья между опорными гранитными тумбами, с рисунком звеньев в виде стилизованных балясин из вытянутых овалов со ступенчатым основанием и навершием; пешеходный спуск: двухмаршевый, местоположение (западный берег у площади Труда), габариты, конфигурация (прямоугольный в плане); с горизонтальной гранитной кладкой подпорных и внешней стенок, с гранитными ступенями лестниц с боковыми ступенчатыми устоями, с ограждением из профилированного гранитного плинта и литых металлических звеньев между опорными гранитными тумбами – местоположение, габариты, конфигурация, рисунок звеньев (четырёхугольные остроконечные филенки с трехчастной филенкой внутри, разделенные вертикальными стойками с декором; по верхнему поясу фриз из колец, по нижнему – прямоугольные перекрещенные филенки с перехватами); парапетные тумбы, каменный настил и ступени нижней площадки, каменный настил тротуара в обход спуска; тетива лестниц из

гранитных блоков, профилированных в верхней части. I. «Старо-Никольский мост», 1782-1787 гг. (1906 г. – реконструирован), инж. А.П. Пшеницкий, расположенный по адресу: Санкт-Петербург, через Крюков канал по Садовой улице Объемно-пространственное решение: исторические габариты, местоположение, конфигурация металлического трехпролетного моста, включая опоры (береговые устои и промежуточные опоры). Конструктивная система: береговые устои – местоположение, габариты, конфигурация; промежуточные опоры – местоположение, габариты, конфигурация (овальные в плане); металлическая конструкция пролетов из клепаных ферм с криволинейным нижним поясом, продольными и поперечными балками; основания опор – свайные ростверки. Архитектурно-художественное решение: опоры моста облицованы блоками Выборгского гранита, обработанными в технике бучардирования; исторический рисунок каменной кладки; кованое перильное ограждение моста (вертикальные прямоугольные в сечении стойки со звеньями между ними: рисунок в виде вертикальных прутьев с трехчастной пикой и накладной розеткой внизу; по бокам фланкированы наклонными прутьями с волютами в завершении; сверху и снизу пояс из полусфер с волютами) – местоположение, габариты, конфигурация; табличка (две) с названием моста на декоративной стойке – местоположение (на парапетных тумбах ограждения набережной), габариты, конфигурация; стойка – материал (металл), техника исполнения (ковка), рисунок, цвет (черный); табличка – материал (эмаль в два цвета: синий и белый). II. «Торговый мост», 1782-1787 (1810, 1905, 1980 реконструкция) гг., расположенный по адресу: Санкт-Петербург, через Крюков канал по ул. Союза Печатников Объемно-пространственное решение: исторические габариты, местоположение, конфигурация металлического трехпролетного моста, включая опоры (береговые устои и промежуточные опоры). Конструктивная система: береговые устои – местоположение, габариты, конфигурация; промежуточные опоры – местоположение, габариты, конфигурация (овальные в плане, полуциркульные завершения выходят за пределы пролетов моста); металлическая конструкция пролетов с криволинейным нижним поясом, продольными и поперечными балками; основания опор – свайные ростверки. Архитектурно-художественное решение: опоры моста облицованы блоками Выборгского гранита, обработанными в технике бучардирования; исторический рисунок каменной кладки; перильное ограждение моста (горизонтальные прутья (круглые в сечении), укрепленные на чугунных столбиках с шарообразными завершениями, с кронштейнами с наружной стороны ограждения) – местоположение, габариты, конфигурация; четыре чугунных обелиска на фигурных гранитных постаментах с фонарями – местоположение (на полуциркульных выступах быков), габариты, конфигурация; постаменты – материал (гранит), парапетная профилированная тумба, декорированная с трех сторон профилированными волютами, с рубленными филенками; обелиски – на квадратном основании, четырехгранная стела с навершием из усеченной трапеции с профилированным карнизом; к стелам прикреплены фигурными (с волютами) металлическими кронштейнами фонари; фонари – шарообразной формы с металлической чашей в основании со стеклянным плафоном; табличка (две) с названием моста на декоративной стойке – местоположение (на парапетных тумбах ограждения набережной), габариты, конфигурация; стойка – материал (металл), техника исполнения (ковка), рисунок, цвет (черный); табличка – материал (эмаль в два цвета: синий и белый). III. «Офицерский мост», 1782-1785 (1914 – реконструкция) гг., инж. А.П. Пшеницкий, расположенный по адресу: Санкт-Петербург, через Крюков канал по ул. Декабристов Объемно-пространственное решение: исторические габариты, местоположение, конфигурация металлического трехпролетного моста, включая опоры (береговые устои и промежуточные опоры). Конструктивная система: береговые устои – местоположение, габариты, конфигурация; промежуточные опоры – местоположение, габариты, конфигурация (овальные в плане, полуциркульные завершения незначительно выходят за пределы пролетов моста); металлическая конструкция пролетов из клепаных ферм с криволинейным нижним поясом, продольными и поперечными балками; основания опор – свайные ростверки. Архитектурно-художественное решение: опоры моста облицованы блоками Выборгского гранита, обработанными в технике бучардирования; исторический рисунок каменной кладки; кованое перильное ограждение моста (вертикальные прямоугольные в сечении стойки со звеньями между ними: рисунок в виде вертикальных прутьев с волютами; сверху фриз идентичного рисунка) – местоположение, габариты, конфигурация; табличка (две) с названием моста на декоративной стойке – местоположение (на парапетных тумбах ограждения набережной), габариты, конфигурация; стойка – материал (металл), техника исполнения (ковка), рисунок, цвет (черный); табличка – материал (эмаль в два цвета: синий и белый). IV. «Тюремный мост», 1782-1785 (1905 г. – реконструкция), расположенный по адресу: Санкт-Петербург, через Крюков канал по наб. р. Мойки Объемно-пространственное решение: исторические габариты, местоположение, конфигурация металлического трехпролетного моста, включая опоры (береговые устои и промежуточные опоры). Конструктивная система: береговые устои –

местоположение, габариты, конфигурация; промежуточные опоры – местоположение, габариты, конфигурация (овальные в плане, полуциркульные завершения выходят за пределы пролетов моста); металлическая конструкция пролетов с криволинейным нижним поясом, продольными и поперечными балками; основания опор – свайные ростверки. Архитектурно-художественное решение: опоры моста облицованы блоками Выборгского гранита, обработанными в технике бучардирования; исторический рисунок каменной кладки; перильное ограждение моста (горизонтальные прутья (круглые в сечении), укрепленные на чугунных столбиках с профилированным прямоугольным навершием) – местоположение, габариты, конфигурация; четыре чугунных обелиска на фигурных гранитных постаментах с фонарями – местоположение (на полуциркульных выступах быков), габариты, конфигурация; постаменты – материал (гранит), парпетная профилированная тумба, декорированная с трех сторон профилированными волютами, с рубленными филенками; обелиски – на квадратном основании, четырехгранная стела с навершием из усеченной трапеции с профилированным карнизом; к стелам прикреплены фигурными (с волютами) металлическими кронштейнами фонари; фонари – шарообразной формы с металлической чашей в основании со стеклянным плафоном; табличка (две) с названием моста на декоративной стойке – местоположение (на парпетных тумбах ограждения набережной), габариты, конфигурация; стойка – материал (металл), техника исполнения (ковка), рисунок, цвет (черный); табличка – материал (эмаль в два цвета: синий и белый).

- распоряжение КГИОП "Об определении предмета охраны объекта культурного наследия регионального значения "Набережная Крюкова канала" № 10-305 от 06.07.2015 г.

9. Сведения о наличии зон охраны данного объекта культурного наследия с указанием номера и даты принятия органом государственной власти акта об утверждении указанных зон либо информация о расположении данного объекта культурного наследия в границах зон охраны иного объекта культурного наследия

- Закон Санкт-Петербурга "О границах объединенных зон охраны объектов культурного наследия, расположенных на территории Санкт-Петербурга, режимах использования земель и требованиях к градостроительным регламентам в границах указанных зон" № 820-7 от 19.01.2009 г.

Всего в паспорте листов

5

Уполномоченное должностное лицо органа охраны объектов культурного наследия

Заместитель председателя КГИОП		Аганова Галина Рэмовна
должность	подпись	инициалы, фамилия

03 . 10 . 2022

Дата оформления паспорта  
(число, месяц, год)



Утверждено  
приказом Министерства культуры  
Российской Федерации  
от 2 июля 2015 г. № 1906

Экземпляр № 2

781710875420006

Регистрационный номер объекта культурного  
наследия в едином государственном реестре  
объектов культурного наследия (памятников  
истории и культуры) народов Российской Федерации

### ПАСПОРТ ОБЪЕКТА КУЛЬТУРНОГО НАСЛЕДИЯ

Фотографическое изображение объекта культурного наследия,  
за исключением отдельных объектов археологического наследия,  
фотографическое изображение которых вносится на основании решения  
соответствующего органа охраны объектов культурного наследия



24.02.2017

Дата съемки (число, месяц, год)

## 1. Сведения о наименовании объекта культурного наследия

Дом, где жили: в 1877-1916 гг. - композитор Направник Э.Ф., в 1882-1908 гг. - композитор Стравинский И.Ф., в 1946-1982 гг. - геолог Наливкин Д.В.

## 2. Сведения о времени возникновения или дате создания объекта культурного наследия, датах основных изменений (перестроек) данного объекта и (или) датах связанных с ним исторических событий

1877-1916 гг., 1882-1908 гг., 1946-1982 гг.

## 3. Сведения о категории историко-культурного значения объекта культурного наследия

Федерального значения	Регионального значения	Местного (муниципального значения)
+		

## 4. Сведения о виде объекта культурного наследия

Памятник	Ансамбль	Достопримечательное место
+		

## 5. Номер и дата принятия органом государственной власти решения о включении объекта культурного наследия в единый государственный реестр объектов культурного наследия (памятников истории и культуры) народов Российской Федерации

- постановление Правительства Российской Федерации «О перечне объектов исторического и культурного наследия федерального (общероссийского) значения, находящихся в г. Санкт-Петербурге» № 527 от 10.07.2001 г.

## 6. Сведения о местонахождении объекта культурного наследия (адрес объекта или при его отсутствии описание местоположения объекта)

Санкт-Петербург, улица Глинки, дом 3-5-7, литера А

## 7. Сведения о границах территории объекта культурного наследия, включенного в единый государственный реестр объектов культурного наследия (памятников истории и культуры) народов Российской Федерации

- Распоряжение КГИОП "Об утверждении границ и режима использования территории объекта культурного наследия федерального значения "Дом, где жили: в 1877-1916 гг. - композитор Направник Э.Ф., в 1882-1908 гг. - композитор Стравинский И.Ф., в 1946-1982 гг. - геолог Наливкин Д.В." № 172-рп от 14.03.2022 г.

## 8. Описание предмета охраны объекта культурного наследия

Объемно-пространственное решение: исторические габариты и конфигурация, включая восточный, южный и западный лицевые корпуса, дворовые корпуса, два воротных проезда западного лицевого корпуса, воротный проезд восточного лицевого корпуса; крыши лицевых корпусов - исторические габариты и конфигурация (двускатные); крыши дворовых корпусов - габариты, высоты. Конструктивная система здания: исторические наружные и внутренние капитальные стены (кирпичные); тип сводов: цилиндрические с распалубками (первый этаж); крестовые (междумаршевые площадки лестниц южного и западного лицевых корпусов); исторические отметки плоских междуэтажных перекрытий; лестница № 12 западного лицевого корпуса - тип (многомаршевая), конструкция (междустенная), ступени из известняка; лестница № 13 западного лицевого корпуса - тип (многомаршевая), конструкция (на косоурах), ступени из известняка, ограждение - материал (чугун), техника исполнения (литье), покрытие пола площадок (наливной из гранитной и мраморной крошки, мозаика); лестница восточного лицевого корпуса - местоположение, габариты, конфигурация; тип (многомаршевая), конструкция (на косоурах), вид материала ступеней (известняк), вид материала ограждения (чугун), техника исполнения (литье, ковка), оформление; световой фонарь над лестницей восточного лицевого корпуса - местоположение, габариты, конфигурация; лестница южного лицевого корпуса - местоположение, габариты, конфигурация; тип (многомаршевая), конструкция (междустенная), вид материала ступеней (известняк). Объемно-планировочное решение: историческое объемно-планировочное решение в габаритах капитальных стен. Архитектурно-художественное решение фасадов: лицевые фасады - материал и характер отделки фасадной поверхности - облицовка цоколя известняком; линейный руст, руст «под шубу», гладкая штукатурка; историческое цветовое решение фасадов - принцип выделения деталей цветом; местоположение, конфигурация и габариты оконных проемов 2-4-го этажей; ширина и верхняя отметка дверных и оконных проемов 1-го этажа; южный лицевой фасад: междуэтажные профилированные карнизы и тяги; рустованные лопатки в уровне 1-4-го этажей; оформление оконных проемов 1-го этажа - профилированные наличники, рустованные замковые камни; оформление оконных проемов 2-го этажа - подоконные филенки, каннелированные кронштейны, наличники с «ушками», каннелированные замковые камни, декорированные плодовыми гирляндами, пояс дентикул в уровне 2-3-го этажа; оформление центрального оконного проема 2-го этажа - волюты, декорированные плодовыми гирляндами и розетками; оформление оконных проемов 3-го этажа - фигурные подоконные доски; профилированные наличники «с ушками»; линейные сандрики на кронштейнах; пояс дентикул; оформление центрального оконного проема 3-го этажа - подоконная филенка, декорированная выкружками; фигурный разорванный фронтон с дентикулами, на каннелированных кронштейнах, с лепной горельефной композицией; кариатиды; оформление оконных проемов 3-го этажа - подоконные филенки, декорированные выкружками; профилированные наличники «с ушками»; полуциркулярные сандрики с лепными композициями; пояс дентикул и меандра; волюты, декорированные плодовыми и цветочными гирляндами; фигурные филенки в пространстве между окнами 4-го этажа; оформление оконных проемов 4-го этажа - фигурные подоконные доски; профилированные наличники «с ушками»; линейные сандрики на кронштейнах; пояс дентикул; фриз из орнаментированных каннелированных кронштейнов и лепных композиций над окнами 4-го этажа; венчающий карниз с дентикулами, на кронштейнах; восточный лицевой фасад, восточная часть южного лицевого фасада: междуэтажные профилированные карнизы и тяги в уровне 1-4-го этажей; рустованные лопатки в уровне 2-4-го этажей центральной части фасада; завершение лопаток - каннелированные кронштейны с зубчиками, провисающими цветочными гирляндами и маскаронами; оформление оконных проемов 2-го этажа - наличники с «перехватами», рустованные замковые камни; ряд рустованных «под шубу» и углубленных филенок под окнами 3-го этажа; оформление оконных проемов 3-го этажа - фигурные наличники с провисающими цветочными гирляндами, линейные сандрики, с зубчиками, на каннелированных кронштейнах; оформление оконных проемов 4-го этажа - каннелированные в нижней части лопатки; лепной фриз («бегущая волна»), ряд профилированных кубических кронштейнов под окнами 4-го этажа; оформление оконного проема аттика - линейный сандрик, с зубчиками, на каннелированных кронштейнах; декор аттика - орнаментированные кронштейны, профилированные фигурные филенки, лепной фриз меандра, лепной обрамление ложной люкарны (волюты, цветочные гирлянды, лавровые ветви), дентикулы; венчающий профилированный карниз; ступенчатый фигурный аттик; западный лицевой фасад, западная часть южного лицевого фасада: балкон - местоположение, габариты, конфигурация; ограждение и кронштейны - материал (черный металл), техника исполнения (литье), рисунок; оформление оконных проемов 1-го этажа -



профилированные наличники с орнаментированными замковыми камнями; междуэтажные профилированные карнизы и тяги в уровне 1-4-го этажа; рустованные лопатки в уровне 2-4-го этажей; оформление оконных проемов 2-го этажа - фигурные наличники, подоконные доски на кронштейнах, линейные сандрики, с зубчиками, на каннелированных кронштейнах; пояс меандра под окнами 3-го этажа; оформление оконных проемов 3-го этажа - наличники «с ушками», лепные композиции (картуш, лавровые ветви); лепные горельефные композиции (детские головки, цветочные гирлянды, ленты) в простенках над окнами 3-го этажа; пояс дентикул, пояс меандра в уровне 3-4-го этажей; оформление оконных проемов 4-го этажа - профилированные наличники, провисающие цветочные гирлянды; профилированные филенки между окнами 4-го этажа; фриз из лепных горельефных композиций (маска сатира, цветочные гирлянды) и орнаментированных кронштейнов над окнами 4-го этажа; пояс дентикул; пояс ов-иоников под венчающим карнизом; венчающий профилированный карниз; Декоративно-художественная отделка интерьеров: Квартира № 12 комната № 3 площадью 20,5 кв.м. – печь (угловая, облицованная белыми гладкими и рельефными изразцами; с профилированной полочкой, навершием, декорированным картушем, волотами и акротериями; плинт и боковые ребра декорированы рельефным орнаментом растительного характера); квартира № 13 коридор – камин (средистенный, облицованный белыми гладкими изразцами; с полукруглым топочным проемом с ложчатым орнаментом по краю; с перспективным порталом с орнаментом из пальметт; с чугунным орнаментированным таганом).

- распоряжение КГИОП "О внесении изменений в распоряжение КГИОП от 10.06.2011 № 10-279" № 10-935 от 16.12.2011 г.
- распоряжение КГИОП «Об утверждении перечня предметов охраны объекта культурного наследия федерального значения «Дом, где жили: в 1877-1916 гг. - композитор Направник Э.Ф., в 1882-1908 гг. - композитор Стравинский И.Ф., в 1946-1982 гг. - геолог Наливкин Д.В.» № 10-279 от 10.06.2011 г.

9. Сведения о наличии зон охраны данного объекта культурного наследия с указанием номера и даты принятия органом государственной власти акта об утверждении указанных зон либо информация о расположении данного объекта культурного наследия в границах зон охраны иного объекта культурного наследия

- Закон Санкт-Петербурга "О границах объединенных зон охраны объектов культурного наследия, расположенных на территории Санкт-Петербурга, режимах использования земель и требованиях к градостроительным регламентам в границах указанных зон" № 820-7 от 19.01.2009 г.

Всего в паспорте листов

4

Уполномоченное должностное лицо органа охраны объектов культурного наследия

Заместитель председателя КГИОП		Аганова Галина Рэмовна
должность		инициалы, фамилия

04 . 05 . 2022

Дата оформления паспорта  
(число, месяц, год)

В настоящем документе прошито  
и скреплено печатью  
4 (четыре) листа(ов)  
Убинский В.А.

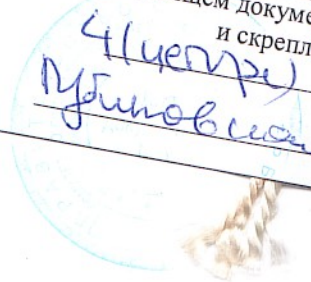

Убинский В.А.

**Приложение № 9 к Акту по результатам государственной историко-культурной экспертизы проектной документации на проведение работ по сохранению объекта культурного наследия регионального значения «Офицерский мост», расположенного по адресу: г. Санкт-Петербург, через Крюков канал по ул. Декабристов: «Корректировка проектной и рабочей документации на капитальный ремонт моста Декабристов (ОФИЦЕРСКИЙ МОСТ) (24,3 П.М)» (шифр: 147-ОП-21), разработанной ООО «Саксум» в 2023 г.**

**Копии технического паспорта на объект культурного наследия и (или) его поэтажного плана с указанием размеров и приведением экспликации помещений, выдаваемых организациями, осуществляющими государственный технический учет и (или) техническую инвентаризацию объектов капитального строительства**

062

РОССИЙСКАЯ ФЕДЕРАЦИЯ

**Общество с ограниченной ответственностью  
"Строительная геодезия"**

Город  
Район

**Санкт-Петербург  
Адмиралтейский**

**ТЕХНИЧЕСКИЙ ПАСПОРТ  
НА СООРУЖЕНИЕ  
(МОСТ)**

**мост Декабристов**  
(наименование)

Местоположение: **Санкт-Петербург, через Крюков кан. по ул.Декабристов**

Кадастровый номер	

Паспорт составлен по состоянию на 09 марта 2016 г.

20.02.2017

Наименование организации	
Общество с ограниченной ответственностью "Строительная геодезия"	
Представитель (должность) - Ф.И.О.	Подпись
Начальник отдела: Исмаилова К.А.	



## 1. Общие сведения

Литера	Наименование	Назначение	Фактическое использование	Грузоподъемность	Длина по задним граням устоев, м	Длина по перильному ограждению (включая тумбы), м	Габариты сооружения						Площадь мостового перехода*, м2	Год реконструкции (год постройки)
							высота, м	ширина между перилами, м	ширина по полотну, м	ширина проезжей части, м	ширина тротуаров, м	площадь по задним граням устоев*, м2		
	мост Декабристов	транспортное	мост	Н-10, Т-13, 400 кг/м2	34,40	24,00	-	23,30	23,80	19,10	2*2.1 (в т.ч. поребрик 2*0.3)	819,5	843,6	1914 (1785)

\* - площадь посчитана по данным геодезической съемки

## 2. Сведения о конструктивных элементах сооружения

№	Наименования элементов	Наименования	Единицы измерения	Количество	Номера пролетных строений																
					1<2	2<3	3<4														
1	Пролетные строения	Число расчетных пролетов	шт.	3																	
		Длина расчетного пролета	м																		
		Количество главных балок (арок, ферм)	шт.	10																	
		Расстояние между осями ферм, балок, прогонов	м	2,45																	
		Высота ферм, балок, прогонов на опорах	м	0,507																	
		Высота ферм, балок, прогонов посередине	м	0,584																	
2	Опоры	Количество опор	шт.	4																	
		Площадь опор	м2	10,24																	
		Ширина опор	м																		
		Длина опор	м																		
		Материал опор		бутовая кладка, облицованная розовым гранитом																	

Литера	Показатели	Измеритель	Количество	Примечание
	Подпорные стенки	м2		
	Высота дамбы на ГВВ	м		
	Количество лестничных сходов	шт.		
	Длина сходов	м		

## 3. Описание конструктивных элементов сооружения и определение износа

Наименование мост Декабристов

Литера

Сборник

12

Таблица

29

№ п/п	Наименование конструктивных элементов	Описание конструктивных элементов (материал, конструкция)	Признаки, характеризующие износ конструктивных элементов	Удельный вес по таблице	Износ элемента в процентах	Процент износа к сооружению
1	Фундаменты (основания)	деревянные сваи				
2	Опоры	бутовая кладка, облицованная розовым гранитом	местами сколы, выветривание швов кладки	38		
3	Стены					
4	Перекрытия					
5	Пролетные строения	металлическая балка	следы коррозии	49		
6	Проезжая часть	асфальтобетон	местами трещины	7		
7	Пешеходная часть	асфальт	местами трещины			
8	Ограждения	ограждение: гранитный бордюр, длина 33,6+33,58=67,18 п.м. перила: металлические, длина 22,1*2=44,2 м, гранитные тумбы 4 шт				
9	Отделка	окрашено	местами растрескивание окрасочного слоя			
10	Водоотвод, гидроизоляция	уклоны и лотки				
11	Лестницы (сходы)					
12	Прочие	подпорные стенки		6		
		Итого		100	70	

## 4. Исчисление восстановительной и действительной стоимости сооружения

в ценах

1969 г.

Наименование сооружения, его конструктивных элементов	№ сборника	№ таблицы	Измеритель	Стоимость измерителя по таблице	Поправка к стоимости (коэффициенты) на:				Удельный вес с поправками	Стоимость измерителя с поправками	Количество	Восстановительная стоимость, в руб	% износа	Действительная стоимость, в руб.
					удельный вес	группу капитальности	климат. район	на условия заложения фундамента						
мост Декабристов	12	29	м2	235.00	1.00				1.00	235.00	819.5	192583	70	57775
Перильное ограждение	12	9	10 м	63.00	1.00				1.00	63.00	4.42	277	70	83
Бортовое ограждение	12	7	100 м	1600.00	1.00				1.00	1600.00	0.6718	1120	70	336
Тумбы	12	8	шт	48.90	1.00				1.00	48.90	0.4	20	70	6
<b>Итого</b>											<b>386583</b>		<b>115975</b>	
<b>Стоимость в ценах 2016 года с учетом К=196.54</b>											<b>75979023</b>		<b>22793727</b>	

## 5. Общая стоимость

Действительная инвентаризационная стоимость, руб. в ценах 1969г.	Действительная инвентаризационная стоимость, руб. в ценах 2016 г.
115975	22793727

## 6. Перечень документов, приложенных к техническому паспорту

№ п/п	Наименование	Дата составления	Масштаб	Кол-во листов	Примечание
1	Технический паспорт	09.03.2016г		4	
	Ситуационный план участка	09.03.2016г	1:1000	1	
	Разрезы объекта	09.03.2016г	1:200	3	

## 7. Отметка об обследовании

Дата обследования	Исполнил	Проверил
09 марта 2016	Бурухина Л.М. Ф.И.О. Михайлова Подпись	Исмаилова К.А. Ф.И.О. Михайлова Подпись

## 8. Дополнительные сведения

СИТУАЦИОННЫЙ ПЛАН НА СООРУЖЕНИЕ  
мост Декабристов

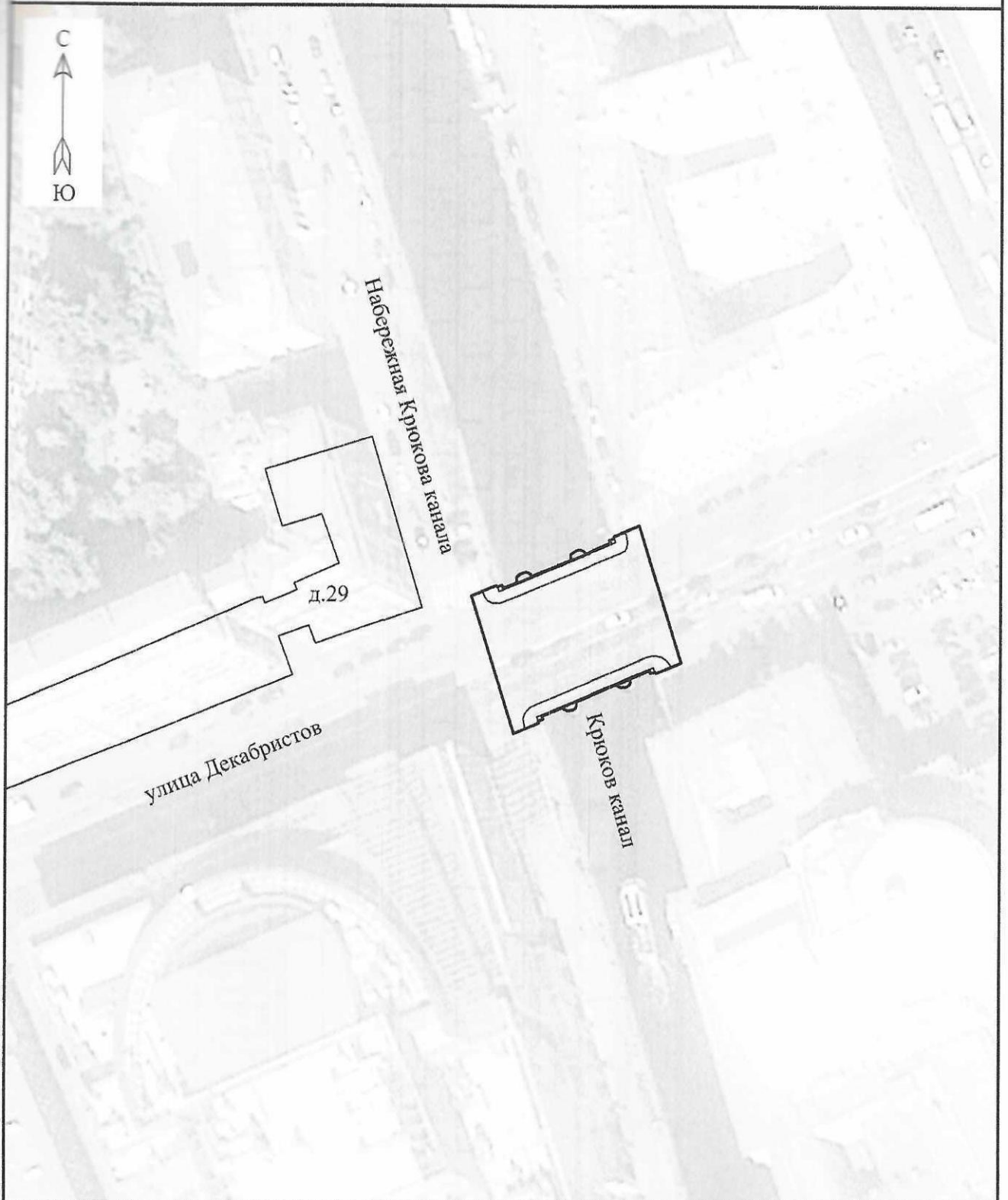

Общество с ограниченной ответственностью "Строительная геодезия"		РФ
мост Декабристов, расположен: Санкт-Петербург, через Крюков кан. по ул.Декабристов		Масштаб 1:1000
Дата	Исполнитель	Ф.И.О.
09.03.2016г.	Кадастровый инженер	Бурухина Л.М.
	Проверил	Исмаилова К.А.

*[Handwritten signatures and stamps]*



# мост Декабристов

## ПОПЕРЕЧНЫЙ РАЗРЕЗ ПО А-Б

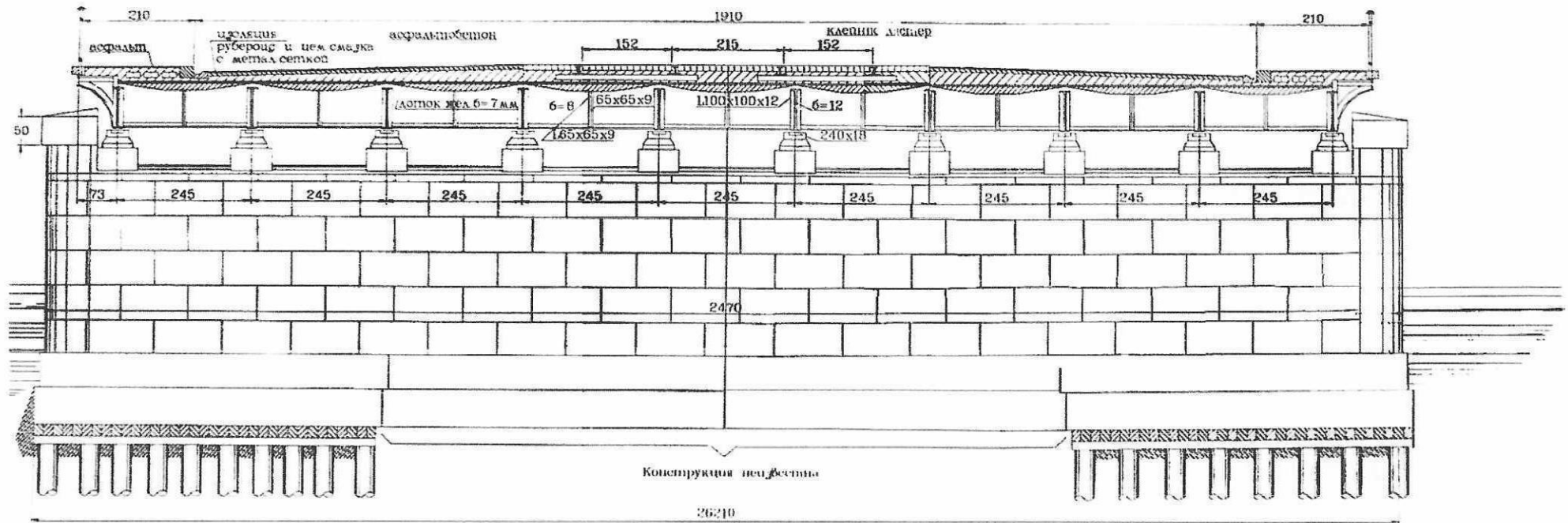

M 1:200

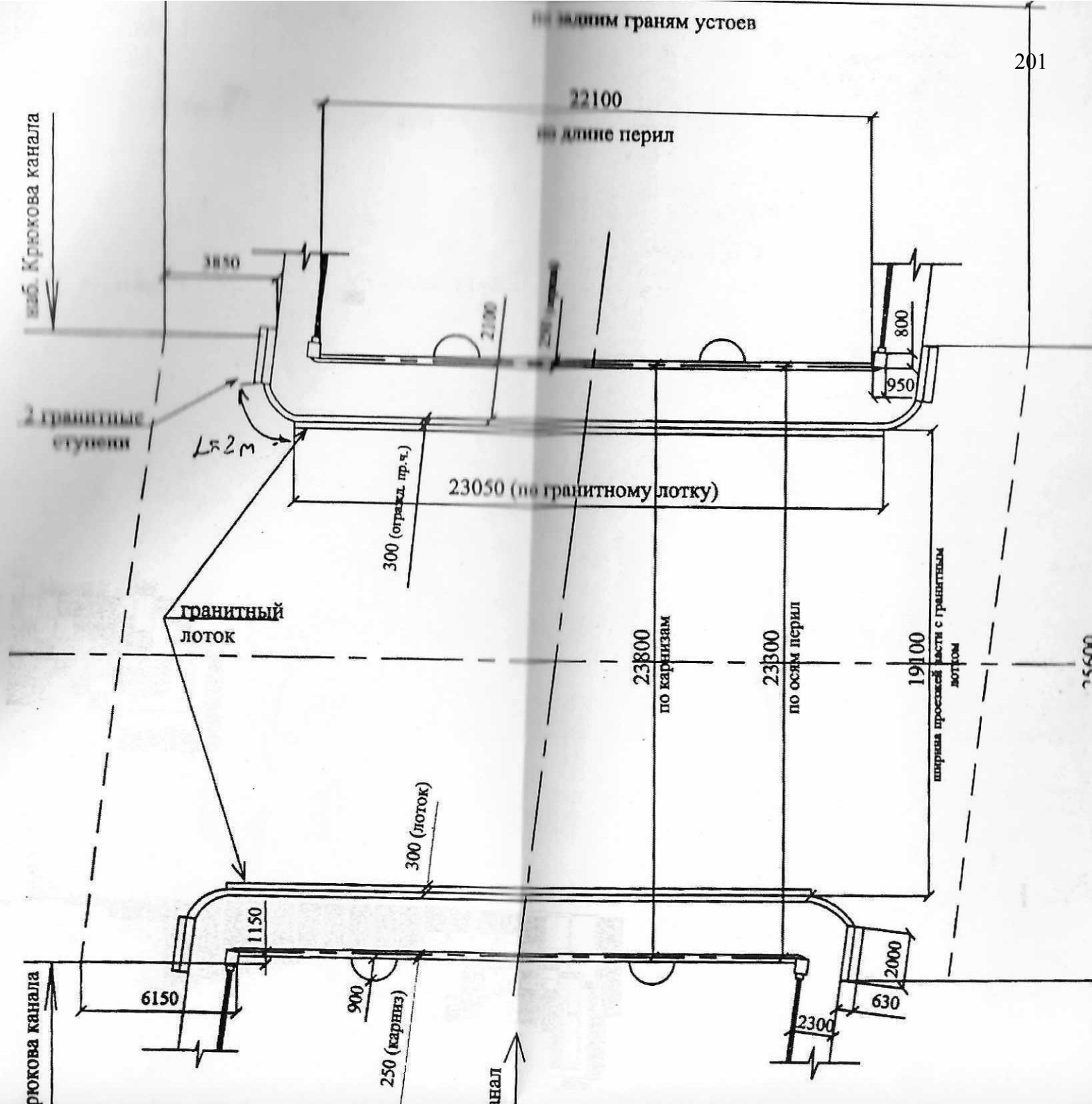

# Продольный разрез

В ←

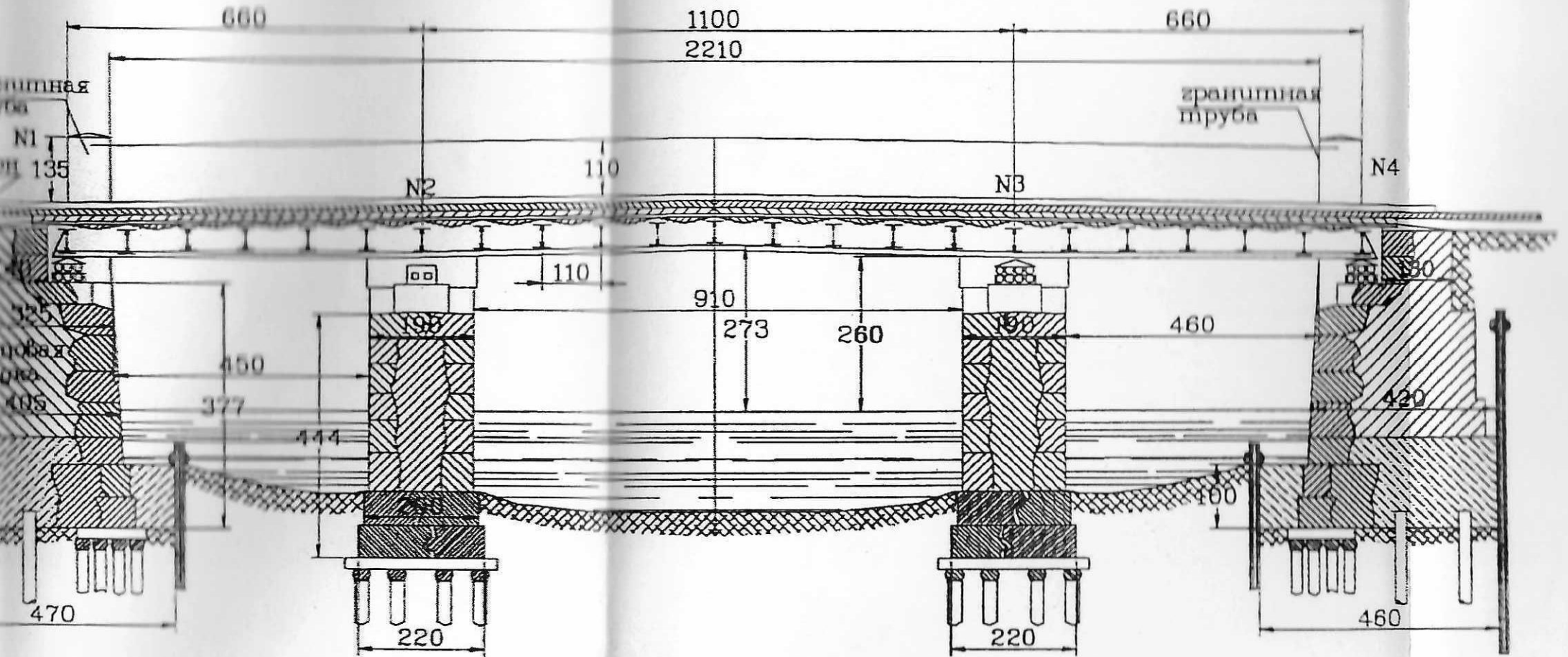

А ←

# мост Декабристов

## ПОПЕРЕЧНЫЙ РАЗРЕЗ ПО А-Б

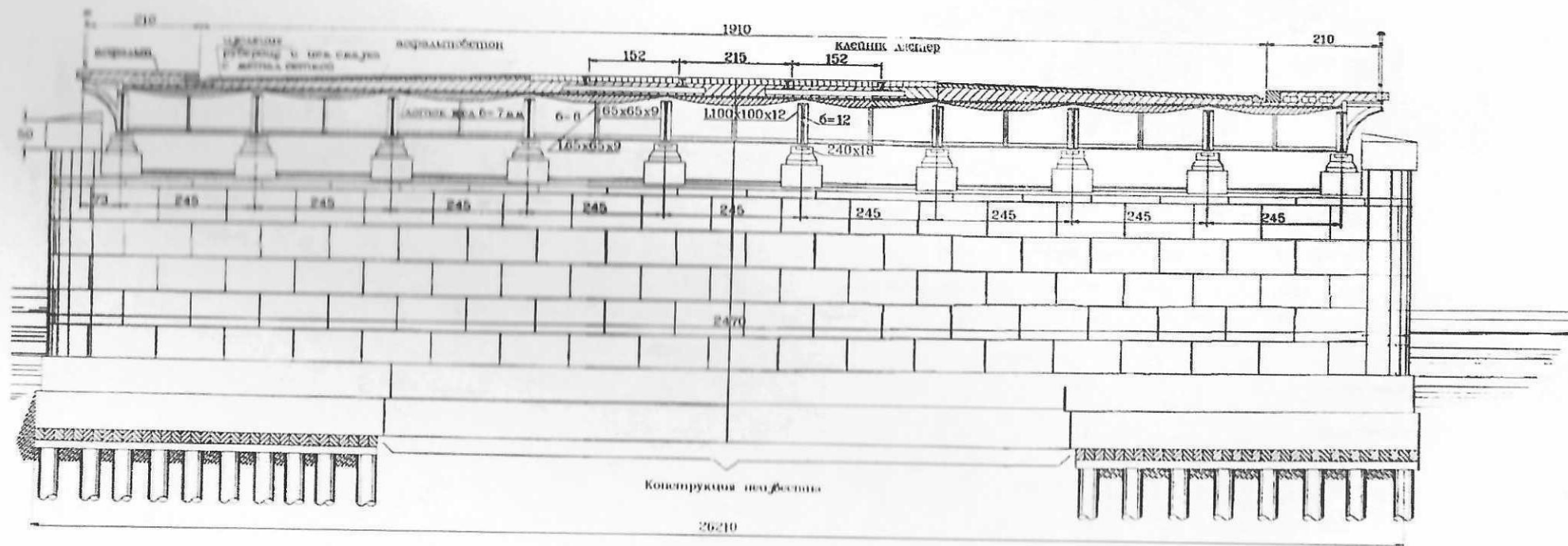



ПРАВИТЕЛЬСТВО САНКТ-ПЕТЕРБУРГА  
КОМИТЕТ ПО РАЗВИТИЮ ТРАНСПОРТНОЙ  
ИНФРАСТРУКТУРЫ САНКТ-ПЕТЕРБУРГА

РАСПОРЯЖЕНИЕ

23.03.18

№ 78-р

**О внесении изменения в распоряжение  
Комитета по развитию транспортной  
инфраструктуры Санкт-Петербурга  
от 29.01.2018 № 22-р**

В соответствии с распоряжением Комитета по развитию транспортной инфраструктуры Санкт-Петербурга (далее – Комитет) от 09.02.2015 № 35-р «О регламенте по формированию Адресных программ Комитета по развитию транспортной инфраструктуры Санкт-Петербурга»:

1. Внести изменение в распоряжение Комитета по развитию транспортной инфраструктуры Санкт-Петербурга (далее – Комитет) от 29.01.2018 № 22-р «Об утверждении Адресной программы по целевой статье «Расходы на капитальный ремонт искусственных дорожных сооружений (мостов, набережных и других искусственных сооружений)» за счет средств бюджета Санкт-Петербурга на 2018-2020 года», изложив приложение к распоряжению в редакции согласно приложению к настоящему распоряжению.

2. Начальнику информационно-аналитического отдела Комитета Организационного управления Комитета Кравцу Д.И. обеспечить размещение настоящего распоряжения на официальных сайтах Комитета в сети Интернет.

3. Контроль за выполнением настоящего распоряжения возложить по принадлежности вопросов на заместителя председателя Комитета Румянцева С.С. и на заместителя председателя Комитета Зырянова А.В.

Председатель Комитета

С.В. Харлашкин

ПРИЛОЖЕНИЕ  
к распоряжению Комитета по развитию  
транспортной инфраструктуры Санкт-Петербурга  
№ 23 от 08.03.2018 г.

Адресная программа  
по целевой статье "Расходы на капитальный ремонт дорожных сооружений  
(мостов, набережных и других искусственных сооружений)" за счет бюджета Санкт-Петербурга на 2018-2020 годы

№ п/п	Наименование объекта капитального ремонта, адрес	Район	Вид работ	Код ГАТИ	Прогнозируемая стоимость	Год начала и окончания капитального ремонта	Системная стоимость объекта	Остаток системной стоимости на 01.01.2018, тыс.руб.	Лимит финансирования на 2018 год, тыс.руб.	Корректировка	Лимит финансирования на корректировку тыс.руб.	Лимит финансирования на 2019 год, тыс.руб.	Лимит финансирования на 2020 год, тыс.руб.
<b>ЗАКАЗЧИК: КОМИТЕТ ПО РАЗВИТИЮ ТРАНСПОРТНОЙ ИНФРАСТРУКТУРЫ САНКТ-ПЕТЕРБУРГА</b>													
<b>ИТОГО ПО ЗАКАЗЧИКУ:</b>													
Финансирование СМР на капитальный ремонт дорожных сооружений (мостов, набережных и других искусственных сооружений)													
Финансирование ПИР на капитальный ремонт дорожных сооружений (мостов, набережных и других искусственных сооружений)													
<b>I. Пешеходные объекты</b>													
1	Наб. р. Фонтанки от Обуховского моста до спуска у дома № 112, левый берег (230 п.м.)	Адмиралтейский	СМР	28557	0,235	2016-2018	510 321,10	100 145,60	1 366 915,70	-231 046,50	1 135 875,20	454 169,86	403 357,71
2	2-й Благин мост через р. Сп. Невку	Петроградский	ПНР	40021	0,139	2014-2018	8 547,74	1 025,73	1 025,73	0,00	1 025,73	0,00	0,00
3	Дорожный мост через канал Петровского дока в г. Кронштадт	Кронштадтский	ПНР	37027	0,037	2014-2018	6 234,29	124,69	175 090,20	-46 000,00	175 090,20	0,00	0,00
4	Каменный мост	Центральный	СМР	38427	0,019	2017-2018	279 493,00	278 911,70	100 000,00	20 000,00	120 000,00	158 911,70	0,00
5	Храповицкий мост	Адмиралтейский	СМР	42756	0,043	2017-2018	67 377,90	33 295,40	3 700,00	3 800,00	33 295,40	0,00	0,00
6	Мост по Заповодной ул. через реку Кавенчу	Триковский	СМР	43228	0,016	2017-2018	48 000,00	47 626,40	47 626,40	0,00	47 626,40	0,00	0,00
7	Камышинский мост через р. Дубья	Камышинский	СМР	18260	0,021	2017-2019	50 200,00	50 152,00	26 513,60	0,00	26 513,60	23 638,40	0,00
8	Сенной мост	Адмиралтейский	СМР	38413	0,023	2017-2018	21 500,00	8 438,80	8 438,80	0,00	8 438,80	0,00	0,00
9	Мушной мост	Центральный	СМР	42932	0,0223	2017-2018	23 000,00	6 899,60	6 899,60	0,00	6 899,60	0,00	0,00
<b>II. Воды плавильные объекты</b>													
10	Мост по Б. Горской ул. в Горской через Горский ручей	Курортный	СМР	11014	0,096	2018-2019	53 000,00	53 000,00	675 063,70	-148 166,85	526 896,85	262 241,80	395 407,70
11	Зеленый мост через р. Мойку	Центральный	СМР	43741	0,031	2018-2020	521 000,00	521 000,00	39 500,00	3 192,30	42 692,30	82 900,00	395 407,70
12	Стенка набережной р. Ждановки ул. 7	Петроградский	ПНР	40657	0,04	2014-2019	6 900,00	2 070,00	0,00	0,00	0,00	0,00	0,00
13	1-й Благин мост через р. Сп. Невку	Петроградский	ПНР	41128	0,108	2018-2019	7 080,99	849,72	10 000,00	-10 000,00	0,00	0,00	0,00
14	Наб. кан. Гробоцова от д. 131 до Могилевского моста, правый берег	Адмиралтейский	ПНР	38412	0,25	2014-2018	7 798,80	935,85	88 000,00	10 600,00	10 600,00	78 000,00	0,00
15	Банковский мост	Центральный	СМР	18321	0,0532	2018-2019	745 375,30	41 446,40	41 446,40	-41 446,40	0,00	0,00	0,00
16	Мост по Волховскому шоссе У. ж.д. передела в пос. Александровская через ручей	Пушкинский	ПНР	43239	0,007	2016-2018	6 226,75	186,81	60 000,00	-30 000,00	30 000,00	20 000,00	0,00
			СМР			2018-2019	1 812,59	49,45	15 000,00	49,45	49,45	0,00	0,00
			СМР			2018-2019	65 079,40	65 079,40	15 000,00	0,00	15 000,00	50 079,40	0,00

№ п/п	Имя/название объекта капитального ремонта, адрес	Район	Вид работ	Код ГАТИ	Протяженность, км	Год начала вложения капитального ремонта	Счетная стоимость объекта	Остаток сметной стоимости на 01.01.2018, тыс.руб.	Ликвидация на 30.09.2018, тыс.руб.	Корректировка	Ликвидация на 30.09.2018, с корректировкой, тыс.руб.	Ликвидация на 30.09.2019, тыс.руб.	Ликвидация на 30.09.2020, тыс.руб.
17	Набережная реки Мойки выше Б. Конюшенного моста, левый берег	Центральный	ПНР Эксплуатация	Городица залив в ГАТИ для прилавочной кой	0,04	2014-2018 2017-2018 2018-2019	2 200,30 724,82 91 000,00	2 200,30 724,82 10 000,00	-2 200,30 -724,82 -10 000,00	0,00 0,00 0,00	0,00 0,00 0,00	0,00 0,00 0,00	0,00 0,00 0,00
18	Наб. рек. Фонтанки напротив домов 31-35, правый берег (39 п.м.)	Адмиралтейский	ПНР Эксплуатация СНР	Полная залив в ГАТИ для прилавочной кой	0,039	2014-2018 2017-2018 2018-2021	3 006,83 963,20 78 000,00	3 006,83 963,20 78 000,00	3 006,83 -963,20 -963,20	0,00 0,00 0,00	0,00 0,00 0,00	0,00 0,00 0,00	0,00 0,00 0,00
19	Наб. кан. Грибоедова напротив дома №152, левый берег	Адмиралтейский	ПНР Эксплуатация СНР	43220	0,06	2015-2018 2017-2018 2018-2021	6 040,00 172,99 129 000,00	6 040,00 172,99 129 000,00	362,40 -172,99 -3 329,51	0,00 0,00 0,00	0,00 0,00 0,00	0,00 0,00 0,00	0,00 0,00 0,00
20	Наб. рек. Фонтанки в створе Борозинской ул., левый берег (102 п.м.)	Адмиралтейский, Центральный	ПНР Эксплуатация СНР	Полная залив в ГАТИ для прилавочной кой	0,102	2014-2018 2017-2018 2018-2021	3 329,51 884,20 155 346,20	3 329,51 884,20 155 346,20	-884,20 0,00 -4 200,99	0,00 0,00 0,00	0,00 0,00 0,00	0,00 0,00 0,00	0,00 0,00 0,00
21	Наб. рек. Фонтанки у Горького моста (оба берега 35,8 п.м.)	Адмиралтейский	ПНР Эксплуатация СНР	Полная залив в ГАТИ для прилавочной кой	0,0358	2014-2018 2017-2018 2018-2021	4 200,99 845,20 65 361,10	4 200,99 845,20 65 361,10	-845,20 0,00 -59 912,75	0,00 0,00 0,00	0,00 0,00 0,00	0,00 0,00 0,00	0,00 0,00 0,00
	Резерв												
	Итого ПНР в разделе I и II												
	III ПНР												
22	Кронверкский мост через Кронверкский пролив	Петровский	ПНР Эксплуатация			2015-2018 2018	11 400,00 1 836,14	1 836,14 1 836,14				7 651,92	0,00
23	I-й Илженерный мост	Центральный	ПНР Эксплуатация			2014-2018 2018	6 383,34 178,00	2 301,00 638,34	2 301,00 638,34			0,00	0,00
24	Мост Декабристов (Офицерский мост) (24,3 п.м.)	Адмиралтейский	ПНР Эксплуатация			2014-2018 2017-2018	3 907,79 1 030,83	3 907,79 1 030,83	3 907,79 1 030,83			0,00	0,00
25	Торговый мост (24 п.м.)	Адмиралтейский	ПНР			2014-2018	4 700,00	564,00	564,00			0,00	0,00
26	Б. Конюшенный мост	Центральный	ПНР Эксплуатация			2014-2018 2018	5 365,00 210,00	321,90 210,00	321,90 210,00			0,00	0,00
27	Верхний Лебяжий мост	Центральный	ПНР			2014-2019	5 753,44	1 726,04	0,00			1 726,04	0,00
28	I-й Зинный мост	Центральный	ПНР Эксплуатация			2014-2018 2017-2018	7 691,26 1 599,95	2 097,61 1 599,95	2 097,61 1 599,95			0,00	0,00
29	Полулева мост	Адмиралтейский	ПНР Эксплуатация			2016-2018 2018	4 480,00 552,76	1 661,65 552,76	1 661,65 552,76			0,00	0,00
30	Вржевой мост через р. Малую Неву	Ванкорский	ПНР			2016-2018	26 212,58	18 069,44	18 069,44			0,00	0,00
31	Алвин мост через канал Грибоедова	Адмиралтейский	ПНР			2016-2018	5 100,00	2 313,26	2 313,26			0,00	0,00
32	Каменный мост в г. Пушкин, на Павловском шоссе, д.40	Пушкинский	ПНР			2016-2018	2 331,65	1 627,98	1 627,98			0,00	0,00
33	Наб. р. Мойки от Полулева моста до Кронверкского моста, правый берег (34,8м)	Адмиралтейский	ПНР			2016-2018	2 824,25	1 557,32	1 557,32			0,00	0,00
34	Матвеев мост (Турский мост) (24,3 п.м.)	Адмиралтейский	ПНР			2016-2018	3 590,00	1 487,44	1 487,44			0,00	0,00
35	Трачевский мост	Центральный	ПНР			2016-2018	5 325,32	2 925,32	2 925,32			0,00	0,00
36	Эрмитажный мост	Петровский	ПНР			2016-2018	3 928,98	1 732,05	1 732,05			0,00	0,00
37	Наб. р. Фонтанки от дома №199 до Мало-Калинкина моста (правый берег)	Адмиралтейский	ПНР			2016-2018	2 610,00	1 196,52	1 196,52			0,00	0,00

№ п/п	Наименование объекта капитального ремонта, адрес	Район	Вид работ	Код ГАТИ	Протяженность, км	Год начала и окончания выполнения работ	Сметная стоимость объекта	Остаток сметной стоимости на 01.01.2018, тыс.руб.	Лимит финансирования на 2018 год, тыс.руб.	Контрактная	Лимит финансирования на корректурной ТМБ.руб.	Лимит финансирования на 2018 год, с корректурной ТМБ.руб.	Лимит финансирования на 2019 год, тыс.руб.	Лимит финансирования на 2019 год, тыс.руб.
38	Наб. р. Фонтанки ниже Старо-Калинина моста (правый берег)	Адмиралтейский	ПНР			2016-2018	2 700,00	1 250,06	1 250,06	-1 250,06	0,00	0,00	0,00	0,00
39	Наб. р. Мойки ниже Матвеева моста, левый берег	Адмиралтейский	ПНР			2016-2018	4 000,00	989,47	989,47	-989,47	0,00	0,00	0,00	0,00
40	Мост по ул. Электродеревяк в пос. Лисий нос через р. Черная	Приморский	ПНР			2016-2018	1 853,12	704,13	704,13	0,00	704,13	0,00	0,00	0,00
		Экспертная	Экспертная			2018	786,16	786,16	786,16	0,00	786,16	0,00	0,00	0,00
41	Мост по Пограничной ул. в пос. Лисий нос через р. Черная	Приморский	ПНР			2016-2018	1 807,13	710,17	710,17	0,00	710,17	0,00	0,00	0,00
		Экспертная	Экспертная			2018	767,28	767,28	767,28	0,00	767,28	0,00	0,00	0,00
42	9-й Каменноостровский мост через Большую (Безымянный) канал	Петроградский	ПНР			2018-2019	2 650,00	2 650,00	572,04	0,00	572,04	2 077,96	0,00	0,00
43	Б. Яблоневский мост через р. Оккервиль	Невский	ПНР			2016-2018	3 146,060	1 232,68	1 232,68	0,00	1 232,68	0,00	0,00	0,00
		Экспертная	Экспертная			2018	982,00	982,00	982,00	0,00	982,00	0,00	0,00	0,00
44	Мост на Балтийском пр. (угол ул. Военной) в пос. Лисий Нос через Ручей	Приморский	ПНР			2016-2018	1 708,54	667,84	667,84	0,00	667,84	0,00	0,00	0,00
		Экспертная	Экспертная			2018	726,74	726,74	726,74	0,00	726,74	0,00	0,00	0,00
45	Свердловская наб.	Калининский	ПНР			2018-2020	25 000,00	25 000,00	2 246,47	-2 246,47	0,00	0,00	0,00	0,00
46	Университетская наб. от Кашетской линии до 4 линии В.О. (вкл. спуск напротив Румянцева сквера и спуск напротив д. 17)	Василевский	ПНР			2018-2020	10 000,00	10 000,00	100,00	-100,00	0,00	0,00	0,00	0,00
		Исключенный	Исключенный			2018-2020	10 000,00	10 000,00	100,00	-100,00	0,00	0,00	0,00	0,00
47	Наб. Лейпцига Шинита от спуска у Благовещенского моста до д. 17 (вкл. спуск напротив д. 17)	Исключенный	ПНР			2018-2020	10 000,00	10 000,00	100,00	-100,00	0,00	0,00	0,00	0,00
48	Малохитинская наб. от Малохитинского моста до Большохитинского моста (вкл. спуск)	Красногвардейский	ПНР			2018-2020	10 000,00	10 000,00	100,00	-100,00	0,00	0,00	0,00	0,00
49	Алтаревская наб. от Калтемарского моста в сторону Алтаревского пр. до спуска № 4	Петроградский	ПНР			2018-2020	10 000,00	10 000,00	100,00	-100,00	0,00	0,00	0,00	0,00
50	Рыбачий мост через р. Славянку	Невский	ПНР			2018-2019	5 000,00	5 000,00	807,65	4 192,35	807,65	4 192,35	0,00	0,00
51	Наб. Криволя кан., напротив дома №28 (30м)	Адмиралтейский	ПНР			2019-2021	7 000,00	7 000,00	0,00	0,00	0,00	0,00	0,00	0,00
52	Невский путепровод	Невский	ПНР			2019-2021	30 000,00	30 000,00	0,00	0,00	0,00	0,00	0,00	0,00
53	Мост по ул. А. Матвеева в Цезелево	Измайловский	ПНР			2019-2021	3 000,00	3 000,00	0,00	0,00	0,00	200,00	1 000,00	0,00
54	Транспортный тоннель у Невы-Каменного моста	Центральный	ПНР			2019-2021	5 000,00	5 000,00	0,00	0,00	0,00	200,00	1 000,00	0,00
55	Октябрьская наб. напротив дома №18-26,38 (324м)	Невский	ПНР			2019-2021	10 000,00	10 000,00	0,00	0,00	0,00	0,00	0,00	0,00
56	11-й Каменноостровский мост через Вольную кан.	Петроградский	ПНР			2019-2021	4 000,00	4 000,00	0,00	0,00	0,00	200,00	1 000,00	0,00
57	Наб. пр. Обуховской Обороны (Фарфоровская) (890м)	Невский	ПНР			2019-2021	15 000,00	15 000,00	0,00	0,00	0,00	0,00	0,00	0,00
58	Путепровод Петербурга Невского района	Невский	ПНР			2019-2021	20 000,00	20 000,00	0,00	0,00	0,00	0,00	0,00	0,00
59	Пешеходный мост через р. Дулергоффу (Горелово, Набережная ул., Бульв. Дружбы)	Красногвардейский	ПНР			2019-2021	3 000,00	3 000,00	0,00	0,00	0,00	200,00	1 000,00	0,00
60	Пешеходный мост через р. Дулергоффу (Горелово, ул. Заречная, Трудовой пер.)	Красногвардейский	ПНР			2019-2021	3 000,00	3 000,00	0,00	0,00	0,00	200,00	1 000,00	0,00
61	Наб. кан. Гриболова от Вознесенского пр. до Подьячского моста, левый берег	Адмиралтейский	ПНР			2019-2021	6 000,00	6 000,00	0,00	0,00	0,00	0,00	0,00	0,00
62	Наб. кан. Гриболова от Аларчина моста до Коломенского моста, левый берег	Адмиралтейский	ПНР			2019-2021	7 000,00	7 000,00	0,00	0,00	0,00	0,00	0,00	0,00
63	Наб. Адмиралтейского кан. от пл. Труда до 1-го моста Крушлейна	Адмиралтейский	ПНР			2019-2021	8 000,00	8 000,00	0,00	0,00	0,00	6,00	0,00	0,00



№ п/п	Наименование объекта капитального ремонта, адрес	Район	Вид работ	Код ГАТИ	Протяженность, км	Год начала в освоения инвестиционного проекта	Сметная стоимость объекта	Остаток сметной стоимости на 01.01.2019, тыс.руб.	Лимит финансирования на 2019 год, тыс.руб.	Корректировка	Лимит финансирования на 2019 год, с корректировкой тыс.руб.	Лимит финансирования на 2019 год, тыс.руб.	Лимит финансирования на 2020 год, тыс.руб.
64	Мост через р. Дувергофу (на впаде Славы в Полевском парке)	Курганская	ПНР			2019-2020	3 000,00	3 000,00	0,00		0,00	200,00	1 000,00
65	Мост через р. Христинькуе (у рынка «Юнона»)	Курганская	ПНР			2019-2021	3 000,00	3 000,00	0,00		0,00	100,00	1 000,00
66	Мост Ломоносова через р. Фонтанки	Центральный	ПНР			2019-2021	5 000,00	5 000,00	0,00		0,00	81,61	950,01
	Итого ПНР в разделе III		Резервы			2021	0,00	0,00	0,00		0,00	0,00	0,00
							60 651,99	60 651,99	60 651,99	-7 639,84	53 012,15	9 377,96	7 950,01
							80 822,20	80 822,20	80 822,20	-28 573,65	52 248,55	9 377,96	7 950,01
							0,00	0,00	0,00		0,00	0,00	0,00
	Итого финансирование ПНР на капитальный ремонт дорожных сооружений (мостов, набережных и других искусственных сооружений)						80 822,20	80 822,20	80 822,20	-28 573,65	52 248,55	9 377,96	7 950,01

**Приложение № 10 к Акту по результатам государственной историко-культурной экспертизы проектной документации на проведение работ по сохранению объекта культурного наследия регионального значения «Офицерский мост», расположенного по адресу: г. Санкт-Петербург, через Крюков канал по ул. Декабристов: «Корректировка проектной и рабочей документации на капитальный ремонт моста Декабристов (ОФИЦЕРСКИЙ МОСТ) (24,3 П.М)» (шифр: 147-ОП-21), разработанной ООО «Саксум» в 2023 г.**

**Копия Акта определения влияния предполагаемых к проведению видов работ на конструктивные и другие характеристики надежности и безопасности объекта культурного наследия**

АКТ  
определения влияния предполагаемых к проведению видов работ на конструктивные и другие характеристики надежности и безопасности объекта культурного наследия (памятника истории и культуры) народов Российской Федерации

"15" августа 2023 г.

Мы, нижеподписавшиеся, представители проектной организации, ООО «САКСУМ»

Лицензия на осуществление деятельности по сохранению объектов культурного наследия (памятников истории и культуры) народов Российской Федерации от 26.04.2021г. №МКРФ 21264

составили настоящий акт на предмет определения влияния предполагаемых к проведению видов работ на конструктивные и другие характеристики надежности и безопасности объекта культурного наследия (памятника истории и культуры) народов Российской Федерации

Набережная Крюкова канала

(Историко-культурное значение и наименование объекта культурного наследия)

по адресу:

(Республика, область, район)

г. Санкт-Петербург

(город)

улица

Мост Декабристов

д.

-

корп.

-

офис

-

В результате осмотра объекта культурного наследия установлено:

1. Общее состояние памятника:

Мост Декабристов, до 1923 года носивший название Офицерский, построен в период сооружения гранитных набережных Крюкова канала в 1782-1785 годах. Мост строился по единому проекту мостов, расположенных на Крюковом канале, и представляет собой трехпролетное сооружение с деревянными пролетами на каменных опорах, облицованных гранитом. Средний пролет моста был подъемный. Позднее в 1810 году подъемный пролет ликвидировали и заменили деревянным балочным пролетом. Ширина моста на тот период между перилами составляла 6,4 саж, включая тротуары шириной по 0,83 саж.

Существующий мост Декабристов был построен в 1914 году в связи с планируемой прокладкой путей электрического трамвая. Проект постройки моста был разработан инженером А.П.Пшеницким и предусматривал замену существующих деревянных пролетных строений металлическим балочным, с увеличением ширины существующих

опор моста. Ширина моста была увеличена до 10,95 саж., с увеличением ширины тротуаров до 1,00 саж., при сохранении общей длины и пролетов в свету. Изготовление пролетного строения моста и сооружение опор осуществлено Обществом Путиловских заводов по договору с Городской Управой и Санкт-Петербургскими железными дорогами.

(дается краткая характеристика объекта культурного наследия в целом, справка о датах и истории его сооружения).

## 2. Состояние внешних архитектурных и конструктивных элементов памятника:

### а) Общее состояние:

Общее состояние сооружения – удовлетворительное.

### б) Фундаменты (материал, конструкция, состояние, связи):

При сооружении быков, тело существующих быков разбиралось до верха фундамента. Старый гранит после сортировки и обработки использовался при строительстве опор. Длина старого, не разбираемого фундамента левобережного быка равна 14,28 м, правобережного быка – 13,36 м. Фундаменты удлинялись с обеих сторон. Полная длина фундамента левобережного быка 26,21 м, правобережного – 25,90 м. Ширина фундаментов быков в основании 2,2 м. В основании уширенных частей забито четыре ряда деревянных свай толщиной 6 вершков и длиной 4 сажени. По сваям устроена обвязка из брусьев, на которых устроен ростверк из рядов старого гранита высотой 1,24 м. Тело опоры сложено из 6 рядов гранитных блоков на цементном растворе. Сечение тела опор 24,7х1,9 м, высота 3,2 м. Камни облицовки тела опоры на торцах округлены по круговой кривой. В верхний ряд камней, имеющих верхнюю поверхность, обработанную с уклоном, заделаны камни подферменников с размерами в плане 960х750 мм и высотой 450 мм и 410 мм (правобережный бык). По краям быков, выше подферменников, уложены два ряда камней длиной 95 см. Верхний ряд камней длиной 105 см имеет обработанную с уклоном верхнюю поверхность.

При сооружении устоев моста используется передняя часть фундаментов старых устоев и стенок набережной, общей длиной 25,85 м. Старый фундамент используется вместе с кладкой ростверка и облицовкой на высоте 97-100 см в составе нового бетонного ростверка фундамента. Фундамент устоев сооружался с использованием шпунтового ограждения из досок, толщиной 3 дюйма. В основании фундамента устоя забито дополнительно два ряда деревянных свай, толщиной 6 вершков и длиной 4 сажени. Фундаменты устроены из бетона, приготовленного из гранитного щебня величиной не более 1½ дюйма и цементного раствора состава 1:3:6. Ширина фундамента левобережного устоя 4,7 м, высота 1,61 м, правобережного устоя соответственно 4,6 м и 1,58 м. Тело устоев выше ростверков сложено из бутовой кладки. Кладка выполнена на цементном растворе. Ширина тела устоев в основании 3,6 м, в уровне подферменной площадки 3,25 м. Ширина шкафной части левобережного устоя 1,4 м, правобережного – 1,3 м. Тело устоев, включая подводную и шкафную часть, облицовано гранитом. При облицовке и расшивке швов использовался цементный раствор. Верхний ряд облицовки тела опоры выполнен со сливом поверхности. На подферменной площадке устоев, ширина которой равна 1,35-1,37 м установлены гранитные подферменники с размерами 810х750х450 мм.

**По результатам инструментального обследования, произведённых инженерных расчетов и водолазного комплексного обследования основание фундаментов находится в удовлетворительном состоянии и обеспечивает расчетную нагрузку на сооружение.**

в) Цоколи и отмостки около них:

Набережная не имеет цоколя и отмостки.

г) Стены наружные (материал, конструкция, состояние, связи):

На поверхности быков и устоев наблюдаются многочисленные следы выщелачивания бетона и следы загрязнения.  
Неудовлетворительное состояние расшивки швов. Расхождение камней и утрата шовного раствора.

ж) Внешнее декоративное убранство (облицовка, окраска, разные украшения, карнизы, колонны, пилястры, лепнина, скульптура, живопись на фасадах):

Карнизные камни, тротуарные плиты и перильные тумбы загрязнены, имеются утраты.

Окраска перильного ограждения и в целом архитектурного декора в неудовлетворительном состоянии.

4. Виды работ, предполагаемые к выполнению на объекте культурного наследия

Капитальный ремонт сооружения должен предусматривать:

- полную замену мостового полотна, включая устройство новой железобетонной плиты вместо бетонного заполнения лоткового железа, замену деформационных швов, устройство гидроизоляции и асфальтобетонного покрытия;
- переустройство сопряжения устоев с насыпью подходов с использованием в сопряжении железобетонных переходных плит;
- установку ограждения у тротуаров в соответствии с требованиями безопасности и согласованием КГИОП;
- замену гидроизоляции, устройство асфальтобетонного покрытия на тротуарах с организацией отвода воды через проезжую часть;
- очистку и окраску перил, после их разборки на составляющие элементы и реставрации;
- ремонт узлов крепления стоек перил к карнизной балке;
- очистку и окраску металлоконструкций пролетного строения в полном объеме;
- очистку и окраску опорных частей на быках, ревизия и ремонт опорных частей на устоях.
- частичный ремонт опорных частей (подвижных и неподвижных)

Проектной документацией предусмотрено сохранение существующих планово-высотных решений и архитектурного облика сооружения.

II. Выводы:

**Предполагаемые к выполнению указанные виды работ оказывают влияние на конструктивные и другие характеристики надежности и безопасности сооружения (в части их улучшения), но не оказывают влияния на конструктивные и другие характеристики надежности и безопасности прилегающих к нему мостов и участков набережной.**

III. Подписи сторон:

Представители проектной организации:

Руководитель организации



Подпись

РЫЖОВ В.С.

(Ф.И.О. полностью)

Главный инженер проекта

(Подпись)

МОРОЗ Н.А.

(Ф.И.О. полностью)

**Приложение № 11 к Акту по результатам государственной историко-культурной экспертизы проектной документации на проведение работ по сохранению объекта культурного наследия регионального значения «Офицерский мост», расположенного по адресу: г. Санкт-Петербург, через Крюков канал по ул. Декабристов: «Корректировка проектной и рабочей документации на капитальный ремонт моста Декабристов (ОФИЦЕРСКИЙ МОСТ) (24,3 П.М)» (шифр: 147-ОП-21), разработанной ООО «Саксум» в 2023 г.**

**Справка из комитета имущественных отношений  
Санкт-Петербурга**

ОБЪЕКТ БЛАГОУСТРОЙСТВА

Вид объекта: Объект благоустройства

Реестровый номер: 0023K028500000

Кадастровый (условный) номер:

Правовой режим: Имущество казны

Размер доли Санкт-Петербурга: 1 (100%)

Номер регистрации:			
права собственности Санкт-Петербурга		от	сведения отсутствуют
права		от	сведения отсутствуют

Район местоположения: Адмиралтейский

Адрес (местоположение): г.Санкт-Петербург, мост Декабристов

Наименование объекта: Декабристов мост

Тип: Объект благоустройства

Назначение: сведения отсутствуют

Правообладатель вещного права: сведения отсутствуют

Документы - основания возникновения:	
права собственности Санкт-Петербурга	Пункт 2 Постановления Верховного Совета РФ №3020-1 от 27.12.1991г.
права	

Общая площадь 843.6 кв. м., площадь застройки: 0 кв. м., протяженность: сведения отсутствуют, иные характеристики не указаны.

Сведения о характере использования объекта: Сооружение дорожного транспорта

Охранный статус объекта культурного значения: памятник регионального значения

Правовой акт, установивший охранный статус объекта культурного наследия: РЕШЕНИЕ ИСПОЛКОМА ЛЕНГОРСОВЕТА ОТ 05.12.1988 № 963

Стоимостные характеристики (руб.):

- Первоначальная балансовая стоимость: 4 030 341.47 руб. на 01.01.2009
- Амортизация: 0.00 руб. на 01.01.2009
- Остаточная балансовая стоимость: 4 030 341.47 руб. на 01.01.2009
- Кадастровая стоимость: сведения отсутствуют
- Рыночная стоимость: сведения отсутствуют

Сведения об ограничениях (обременениях) отсутствуют.

---

Справка сформирована в автоматическом режиме Информационно-технологической системой Комитета имущественных отношений Санкт-Петербурга.

Дата и время формирования 09:22 20.09.2023