

А К Т

по результатам государственной историко-культурной экспертизы проектной документации на проведение работ по сохранению выявленного объекта культурного наследия «Здание института», расположенного по адресу: г. Санкт-Петербург, Большой Сампсониевский проспект, дом 86, литера А, входящего в состав выявленного объекта культурного наследия «Санкт-Петербургский учительский институт им. императора Александра II» – «Проектная документация по приспособлению выявленного объекта культурного наследия «Здание института» (в составе «Санкт-Петербургский учительский институт им. Императора Александра II») для современного использования в части устройства системы наружного видеонаблюдения», стадия «П», шифр 324-2023-СВН.ПД, выполненной ООО «ВиваСити» в 2023 г.

Настоящая государственная историко-культурная экспертиза (далее – экспертиза) проведена экспертной комиссией, в составе: Аверьянова А.Е., Медведчикова Г.Н., Прокофьев М.Ф. (см. Приложение № 11 «Копии протоколов заседаний экспертной комиссии»), на основании договоров №№ БС86/10.23-1, БС86/10.23-2, БС86/10.23-3 от 12 октября 2023 г. на проведение государственной историко-культурной экспертизы (см. Приложение № 10 «Копии договоров с экспертами на проведение государственной историко-культурной экспертизы»).

1. Дата начала и окончания проведения экспертизы

Настоящая государственная историко-культурная экспертиза проведена в период с 12 октября 2023 г. по 20 октября 2023 г.

2. Место проведения экспертизы

Санкт-Петербург

3. Заказчик экспертизы

Администрация Выборгского района Санкт-Петербурга.

ИНН: 7802047944, ОГРН: 1027801583743.

Юридический адрес: 194100, город Санкт-Петербург, Большой Сампсониевский пр., д. 86.

Ответственный секретарь экспертной комиссии: подписано электронной подписью Медведчикова Г.Н.

4. Сведения об экспертах.

Фамилия, имя, отчество	Аверьянова Александра Евгеньевна
Образование	высшее, окончила Ордена Трудового Красного Знамени Институт живописи, скульптуры и архитектуры им. И.Е. Репина
Специальность	Архитектор
Стаж работы по профессии	44 года
Место работы и должность	Самозанятая, эксперт по проведению государственной историко-культурной экспертизы
Реквизиты решения уполномоченного органа по аттестации экспертов на проведение экспертизы с указанием объектов экспертизы)	<p>Постановление Правительства РФ от 12.03.2022 № 353 (в ред. 09.04.2022) «Об особенностях разрешительной деятельности в Российской Федерации в 2022 году».</p> <p>Приказ Министерства культуры Российской Федерации от 25 декабря 2019 г. № 2032 «Об утверждении статуса аттестованного эксперта по проведению государственной историко-культурной экспертизы».</p> <p>Объекты экспертизы:</p> <ul style="list-style-type: none"> - проектная документация на проведение работ по сохранению объектов культурного наследия.
Фамилия, имя, отчество	Медведчикова Галина Николаевна
Образование	Высшее – Ленинградский ордена Трудового Красного Знамени инженерно-строительный институт
Специальность	Архитектор
Стаж работы по профессии	43 года
Место работы и должность	Самозанятая, эксперт по проведению государственной историко-культурной экспертизы
Реквизиты решения уполномоченного органа по аттестации экспертов на проведение экспертизы с указанием объектов экспертизы)	<p>Приказ Министерства культуры Российской Федерации от 26.05.2023 № 1491 «Об аттестации экспертов по проведению государственной историко-культурной экспертизы».</p> <p>Объекты экспертизы:</p> <ul style="list-style-type: none"> - выявленные объекты культурного наследия в целях обоснования целесообразности включения данных объектов в реестр; - документы, обосновывающие включение объектов культурного наследия в реестр; - документы, обосновывающие исключение объектов культурного наследия из реестра; - документы, обосновывающие изменение категории историко-культурного значения объекта культурного наследия; - проектная документация на проведение работ по сохранению объектов культурного наследия; <p>документация или разделы документации, обосновывающие меры по обеспечению сохранности объекта культурного</p>

	наследия, включенного в реестр, выявленного объекта культурного наследия либо объекта, обладающего признаками объекта культурного наследия, при проведении земляных, мелиоративных, хозяйственных работ, указанных в статье 30 Федерального закона от 25.06.2002 № 73-ФЗ «Об объектах культурного наследия (памятниках истории и культуры) народов Российской Федерации» (далее – Федеральный закон № 73-ФЗ) работ по использованию лесов и иных работ в границах территории объекта культурного наследия либо на земельном участке, непосредственно связанном с земельным участком в границах территории объекта культурного наследия.
Фамилия, имя, отчество	Прокофьев Михаил Федорович
Образование	Высшее, окончил Ленинградский государственный университет
Специальность	Историк
Стаж работы по профессии	42 года
Место работы и должность	Генеральный директор ООО «Научно-проектный реставрационный центр»
Реквизиты решения уполномоченного органа по аттестации экспертов на проведение экспертизы с указанием объектов экспертизы)	<p>Постановление Правительства РФ от 12.03.2022 № 353 (в ред. 09.04.2022) «Об особенностях разрешительной деятельности в Российской Федерации в 2022 году».</p> <p>Приказ Министерства культуры Российской Федерации от 25 декабря 2019 г. № 2032 «Об утверждении статуса аттестованного эксперта по проведению государственной историко-культурной экспертизы».</p> <p>Объекты экспертизы:</p> <ul style="list-style-type: none"> - выявленные объекты культурного наследия в целях обоснования целесообразности включения данных объектов в реестр; - документы, обосновывающие включение объектов культурного наследия в реестр; - документы, обосновывающие изменение категории историко-культурного значения объекта культурного наследия; - документы, обосновывающие исключение объектов культурного наследия из реестра; - проектная документация на проведение работ по сохранению объектов культурного наследия).

Эксперты:

- не имеют родственных связей с заказчиком (его должностными лицами, работниками и т.д.);
- не состоят в трудовых отношениях с заказчиком;
- не имеют долговых или иных имущественных обязательств перед заказчиком;
- не владеют ценными бумагами, акциями (долями участия, паями в уставных капиталах) заказчика;

- не заинтересованы в результатах исследований и решении, вытекающем из настоящего заключения экспертизы, с целью получения выгоды в виде денег, ценностей, иного имущества, услуг имущественного характера или имущественных прав для себя или третьих лиц.

5. Информация о том, что в соответствии с законодательством Российской Федерации эксперт (эксперты) несет ответственность за достоверность сведений, изложенных в заключении

Эксперты несут ответственность за достоверность сведений, изложенных в заключении экспертизы в соответствии с п. 19 д. и обеспечивают выполнение п. 17 «Положения о государственной историко-культурной экспертизе», утвержденного постановлением Правительства Российской Федерации от 15 июля 2009 г. № 569.

6. Цели и объекты экспертизы

6.1. Цель проведения государственной историко-культурной экспертизы

Настоящая государственная историко-культурная экспертиза проводится с целью определения соответствия проектной документации на проведение работ по сохранению выявленного объекта культурного наследия «Здание института», расположенного по адресу: г. Санкт-Петербург, Большой Сампсониевский проспект, дом 86, литера А, входящего в состав выявленного объекта культурного наследия «Санкт-Петербургский учительский институт им. императора Александра II» – «Проектная документация по приспособлению выявленного объекта культурного наследия «Здание института» (в составе «Санкт-Петербургский учительский институт им. Императора Александра II») для современного использования в части устройства системы наружного видеонаблюдения», стадия «П», шифр 324-2023-СВН.ПД, выполненной ООО «ВиваСити» в 2023 г., требованиям государственной охраны объектов культурного наследия.

6.2. Объект государственной историко-культурной экспертизы

Проектная документация на проведение работ по сохранению выявленного объекта культурного наследия «Здание института», расположенного по адресу: г. Санкт-Петербург, Большой Сампсониевский проспект, дом 86, литера А, входящего в состав выявленного объекта культурного наследия «Санкт-Петербургский учительский институт им. императора Александра II» – «Проектная документация по приспособлению выявленного объекта культурного наследия «Здание института» (в составе «Санкт-Петербургский учительский институт им. Императора Александра II») для современного использования в части устройства системы наружного видеонаблюдения», стадия «П», шифр 324-2023-СВН.ПД, выполненная ООО «ВиваСити» в 2023 г., в составе:

Раздел 1. Предварительные работы

- Часть 1. Исходно-разрешительная документация (Шифр 324-2023-СВН.ПД-ИРД);
- Часть 2. Фотофиксация Объекта до начала работ с приложением схемы и привязкой к объекту (Шифр 324-2023-СВН.ПД-ФФ);

Раздел 2. Комплексные научные исследования

- Часть 1. Историко-архивные и библиографические исследования (Шифр 324-2023-СВН.ПД-КНИ1);
- Часть 2. Историко-архитектурные натурные исследования (Шифр 324-2023-СВН.ПД-КНИ2);
- Часть 3. Инженерно-техническое обследование здания (Шифр 324-2023-СВН.ПД-КНИ3);

Раздел 3. Проект приспособления

- Часть 1. Пояснительная записка (Шифр 324-2023-СВН.ПД-ПЗ);
- Часть 2. Система видеонаблюдения (Шифр 324-2023-СВН.ПД);
- Часть 3. Дефектная ведомость (Шифр 324-2023-СВН.ПД-ДВ).

7. Перечень документов, представленных заявителем:

- Проектная документация на проведение работ по сохранению выявленного объекта культурного наследия «Здание института», расположенного по адресу: г. Санкт-Петербург, Большой Сампсониевский проспект, дом 86, литера А, входящего в состав выявленного объекта культурного наследия «Санкт-Петербургский учительский институт им. императора Александра II» – «Проектная документация по приспособлению выявленного объекта культурного наследия «Здание института» (в составе «Санкт-Петербургский учительский институт им. Императора Александра II») для современного использования в части устройства системы наружного видеонаблюдения», стадия «П», шифр 324-2023-СВН.ПД, выполненная ООО «ВиваСити» в 2023 г.;
- Выписка из Приказа КГИОП №15 от 20.02.2001 г. «Об утверждении списка вновь выявленных объектов, представляющих историческую, научную, художественную или иную культурную ценность» (см. Приложение № 2);
- Копия плана границ территории выявленного объекта культурного наследия «Санкт-Петербургский учительский институт им. Императора Александра II», утвержденного заместителем председателя КГИОП – начальником управления государственного учета памятников Б.М. Кириковым 18 декабря 2002 г. (см. Приложение № 3);
- Копия Распоряжения КГИОП от 19.03.2013 № 10-106 «Об определении предмета охраны выявленного объекта культурного наследия «Санкт-Петербургский учительский институт им. Императора Александра II. Здание института»» (см. Приложение № 4);
- Копия Задания КГИОП на проведение работ по сохранению объекта культурного наследия, включенного в единый государственный реестр объектов культурного наследия (памятников истории и культуры) народов Российской Федерации, или выявленного объекта культурного наследия от 11 октября 2023 № 01-21-3109/23-0-1 (ремонт и приспособление для современного использования в части устройства системы видеонаблюдения в здании) (см. Приложение № 6);
- Выписка из Единого государственного реестра недвижимости об объекте недвижимости от 26.09.2023 г. № КУВИ-001/2023-218710557 (см. Приложение № 7);
- Копия технического паспорта на здание по адресу: Санкт-Петербург, Выборгский район, пр. Большой Сампсониевский, д. 86, литера А, выполненного Филиалом ГУП «ГУИОН» ПИБ Выборгский района по состоянию на 13.02.2006 г. (см. Приложение № 8);
- поэтажные планы (см. Приложение № 8);
- Контракт № 0172200004623000097 от 03.07.2023 г.¹ (см. Приложение № 9);
- Копия договора № БС86/08.23-0 от «08» августа 2023 г. на организацию проведения государственной историко-культурной экспертизы проектной документации по сохранению объекта культурного наследия (см. Приложение № 9);

8. Сведения об обстоятельствах, повлиявших на процесс проведения и результаты экспертизы.

¹ Контракт № 0172200004623000097 заключен «03» июля 2023 г. и подписан сторонами посредством усиленных квалифицированных электронных подписей. Информация о контракте представлена на интернет-ресурсе Единой информационной системы в сфере закупок (<https://zakupki.gov.ru/epz/order/notice/ok20/view/common-info.html?regNumber=0172200004623000097>).

8.1. Обстоятельства, повлиявшие на процесс проведения экспертизы:

Выписка из Единого государственного реестра недвижимости об объекте недвижимости от 26.09.2023 г. № КУВИ-001/2023-218710557 (см. Приложение № 7), предоставленная заказчиком, не содержит плана 3-го этажа здания. Копии поэтажных планов здания, выполненные организацией, осуществляющей государственный технический учет и техническую инвентаризацию объектов капитального строительства, заказчиком не предоставлены. При этом предоставлены ранее выполненные поэтажные планы здания (см. Приложение № 8). Экспертной комиссией, в процессе проведения натурного осмотра выявленного объекта культурного наследия установлено, что планировочное решение 3-го этажа соответствует представленному плану. В связи с данным обстоятельством, нумерация помещений 3-го этажа объекта в настоящем акте принята в соответствии с планом 3-го этажа, предоставленным заказчиком.

8.2. Обстоятельства, повлиявшие на результаты экспертизы:

Обстоятельств, повлиявших на результаты экспертизы, не имеется.

9. Сведения о проведенных исследованиях с указанием примененных методов, объема и характера выполненных работ и их результатов.

Настоящая экспертиза проведена в соответствии с Федеральным законом от 25.06.2002 № 73-ФЗ «Об объектах культурного наследия (памятниках истории и культуры) народов Российской Федерации», Положением о государственной историко-культурной экспертизе, утвержденным Постановлением Правительства Российской Федерации от 15.07.2009 № 569, Законом Санкт-Петербурга от 12.07.2007 г. №333-64 «Об охране объектов культурного наследия в городе Санкт-Петербурга» и распоряжением КГИОП от 03.04.2020 № 112-р «Об утверждении Административного регламента Комитета по государственному контролю, использованию и охране памятников истории и культуры по предоставлению государственной услуги по согласованию проектной документации на проведение работ по сохранению объектов культурного наследия регионального значения, выявленных объектов культурного наследия».

В целях оценки достоверности выводов в рамках проведения данной государственной историко-культурной экспертизы, были выполнены следующие исследования:

- изучение и оценка исторических сведений, публицистических материалов, анализ истории объекта, с выявлением основных его этапов, историко-библиографических и архивных изысканий в целях изучения истории строительства объекта и его историко-культурной ценности. На основании данных исследований составлена краткая историческая справка (см. п. № 10.2. настоящего Акта);
- ознакомление с объектом в натуре; выполнение фотофиксации (Приложение № 5); визуальное обследование проводилось в целях установления особенностей конструктивного, технического и художественного состояния памятника в целом и его отдельных элементов, степени возможной аварийности в объеме, необходимом для принятия экспертной комиссией соответствующих решений;
- ознакомление с представленной заявителем научно-проектной документацией;
- анализ исходно-разрешительной документации, результатов комплексных научных исследований и проектной документации;
- изучение нормативно-правовой документации, необходимой для принятия экспертного решения, а также научно-справочной литературы.

При проведении экспертизы эксперты соблюдали принципы проведения экспертизы, установленные статьей 29 Федерального закона «Об объектах культурного наследия (памятниках

истории и культуры) народов Российской Федерации», обеспечивали объективность, всесторонность и полноту проводимых исследований, а также достоверность и обоснованность своих выводов; самостоятельно оценивали результаты исследований, ответственно и точно формулировали выводы в пределах своей компетенции.

Исследования проводились на основе принципов научной обоснованности, объективности и законности, презумпции сохранности объекта культурного наследия, соблюдения требований безопасности в отношении объекта культурного наследия, достоверности и полноты информации.

Указанные исследования были проведены с применением методов натурного, историко-архивного и историко-архитектурного анализа в объеме, достаточном для обоснования вывода государственной историко-культурной экспертизы. Результаты исследований, проведенных в рамках экспертизы, были оформлены в виде настоящего акта.

10. Факты и сведения, выявленные и установленные в результате проведенных исследований

10.1. Учетные сведения

Здание, расположенное по адресу: г. Санкт-Петербург, Большой Сампсониевский проспект, дом 86, литера А, – выявленный объект культурного наследия «Здание института», в составе выявленного объекта культурного наследия «Санкт-Петербургский учительский институт им. императора Александра II», на основании Приказа КГИОП №15 от 20.02.2001 г. «Об утверждении списка вновь выявленных объектов, представляющих историческую, научную, художественную или иную культурную ценность» (см. Приложение № 2).

План границ территории выявленного объекта культурного наследия «Санкт-Петербургский учительский институт им. Императора Александра II» утвержден заместителем председателя КГИОП – начальником управления государственного учета памятников Б.М. Кириковым 18 декабря 2002 г. (см. Приложение № 3).

Предмет охраны выявленного объекта культурного наследия «Здание института», утвержден Распоряжением от 19.03.2013 № 10-106 «Об определении предмета охраны выявленного объекта культурного наследия «Санкт-Петербургский учительский институт им. Императора Александра II. Здание института»» (см. Приложение № 4).

В соответствии с данными из Единого государственного реестра недвижимости об объекте недвижимости от 26.09.2023 г. № КУВИ-001/2023-218710557, здание площадью 5564.5 м², с кадастровым номером 78:36:0005024:2004, расположенное по адресу: г. Санкт-Петербург, Большой Сампсониевский проспект, дом 86, литера А, находятся в оперативном управлении Администрации Выборгского района Санкт-Петербурга, ИНН: 7802047944, ОГРН: 1027801583743 (см. Приложение № 7).

10.2. Краткие исторические сведения (сведения о времени возникновения объекта, датах основных изменений (перестроек) данного объекта и (или) датах связанных с ним исторических событий)

Петербургский учительский институт был основан 27 октября (8 ноября) 1872 года для подготовки учителей начальных училищ. Ранее, в 1819-1822 годах, в Петербурге некоторое время уже существовал учительский институт, который был создан из Главного педагогического института и который ни одного выпуска не сделал, поскольку в 1823 году все учащиеся и преподаватели оказались сначала в «Пансионе казенных гимназистов», а затем – в Санкт-Петербургской губернской гимназии, в 1838 году получившей название Третья Санкт-

Петербургская гимназия. Согласно «Положению об учительских институтах» 1872 года в число учащихся принимали только мужчин «всех званий и сословий, не моложе 16 лет, здорового телосложения и хорошей нравственности». Срок обучения определялся в три года. Зачисление осуществлялось на конкурсной основе, после сдачи абитуриентами вступительных экзаменов по Закону Божьему, русскому языку, арифметике, геометрии, истории и географии России в объеме городского училища.

Новый институт располагался на 13-й линии Васильевского острова. Его директором в 1877-1897 годах был Карл Карлович Сент-Илер; почётным попечителем с 1875 по 1897 годы состоял Алексей Леонтьевич Кекин. Обучение в институте было трёхгодичным. За первые 25 лет существования было подготовлено 400 учителей. Из выпускников института известность получили: М.М. Куклин (1875), П.Г. Попов (1878, золотая медаль), Ф.К. Сологуб (1882), К.Ю. Цируль (1883), Н.А. Блатов (1895), А.М. Ильин, М.Е. Хватцев (1908), А.Т. Петряева (1919).

Петербургский учительский институт стал первым, в котором были организованы курсы, готовившие учителей труда; с 1884 года Министерство народного просвещения доверило институту «подготовку учителей ручного труда». Преподавателем Петербургского учительского института К.Ю. Цирулем были подготовлены учебники по трудовому обучению.

В 1897 году в институте начали обучаться китайские студенты.

В 1911 году институту было присвоено имя императора Александра II.

В 1913-1914 гг. для Санкт-Петербургского учительского института архитектором В.М. Андросовым было построено здание в стиле неоклассицизма, в котором в настоящее время располагается администрация Выборгского района. Во дворе также находится Дом для служащих этого института (нынешнее здание военкомата: Б. Сампсониевский пр., 86а), построенный в то же время, тем же архитектором.

В 1919 году на базе Петербургского учительского института был открыт II Высший Петроградский Педагогический институт им. Н.А. Некрасова, который был ликвидирован 22 мая 1923 года и вместо него с августа 1923 года стал действовать Областной педагогический техникум им. Н.А. Некрасова.

В 1931 году учреждение реорганизовано в Индустриально-педагогический комбинат им. Н.А. Некрасова. С 1 января 1934 года к учреждению присоединены Смольнинский педагогический техникум и Библиотечный педагогический техникум, а с 1 апреля 1937 года учреждение реорганизовано в Ленинградское городское педагогическое училище.

С 1955 г. здание получило административные функции – в нем размещались Исполнительный Комитет Сталинского района, Районный комитет КПСС, военный комиссариат. В настоящее время здание занимает Администрация Выборгского района.

10.3. Описание современного состояния объекта

Выявленный объект культурного наследия «Здание института» (в составе выявленного объекта культурного наследия «Санкт-Петербургский учительский институт им. императора Александра II») – Н-образное в плане, 3-4-этажное здание. Здание состоит из лицевого трехэтажного корпуса по Большому Сампсониевскому проспекту, с воротным проездом в южной части, примыкающего с западной стороны четырехэтажного поперечного корпуса, и трехэтажного дворового корпуса. Цоколь лицевого корпуса отделан гранитными плитами, дворового трехэтажного корпуса – известняком. Крыша двускатная и вальмовая, покрытие металлическое.

Лицевой фасад здания решен в стилистике неоклассицизма, симметричный, обработан квадратным рустом на высоту трех этажей. Ризалит в центральной части фасада решен на 7

световых осей, с 6 полуколоннами в простенках между оконными проемами 2-3-го этажей. Оконные проемы – разногабаритные, прямоугольной конфигурации, оконные проемы ризалита в уровне 3-го этажа полуциркульной конфигурации. Оконные проемы 1-го этажа оформлены плоскими замковыми камнями и подоконными нишами. Первый этаж отделен междуэтажной профилированной тягой. Оконные проемы второго этажа оформлены прямыми сандриками, и треугольными сандриками по крайним осям, третьего этажа – трехчастными замковыми камнями с маскаронами. Лицевой фасад завершает венчающий карниз, с модульонами в части ризалита, и три, оформленных лепными гирляндами, аттика – ступенчатый в центральной части, и два прямых аттика над боковыми раскрепованными части фасада.

Дворовые фасады корпусов гладко оштукатурены, оконные проемы прямоугольной конфигурации, над окнами 1-го этажа – профилированный междуэтажный карниз, профилированный венчающий карниз в завершении.

Основной вход в здание расположен по 13 оси лицевого фасада. В здании устроены три лестницы: парадная двухмаршевая по косоурам лестница – в лицевом корпусе здания, и служебные двухмаршевые по косоурам лестницы в каждом из дворовых корпусов. Помещение 1-Н (232) (пом. 303 на планах, предоставленных заказчиком, см. Приложение № 8), расположенной на 3-м этаже, по периметру оформлено стилизованными ионическими пилястрами с антаблементом в завершении. В остальном, стены в помещениях здания оштукатурены и окрашены, в туалетах отделаны керамической плиткой. В ряде помещений устроены подвесные потолки («армстронг»). Напольные покрытия – наборный паркет, керамическая плитка, линолеум. В целом по визуальному осмотру – состояние удовлетворительное.

11. Перечень документов и материалов, собранных и полученных при проведении экспертизы, а также использованной для нее специальной, технической и справочной литературы

11.1. Перечень документов и материалов, собранных и полученных при проведении экспертизы:

- Иконографические материалы (см. Приложение № 1);
- Фотографические изображения объекта на момент заключения договора на проведения экспертизы (см. Приложение № 5).

11.2. Использованная для экспертизы специальная, техническая, справочная и иная литература:

Нормативно-правовые документы, используемые при проведении государственной историко-культурной экспертизы:

- Федеральный закон № от 25.06.2002 № 73-ФЗ «Об объектах культурного наследия (памятниках истории и культуры) народов Российской Федерации (ред. от 24.04.2020 г.);
- Положение о государственной историко-культурной экспертизе (утв. Постановлением Правительства РФ от 15 июля 2009 г. № 569) с изменениями на 10 марта 2020 года;
- ГОСТ Р 55528-2013 «Состав и содержание научно-проектной документации по сохранению объектов культурного наследия (памятники истории и культуры). Общие требования»;
- Письмо Министерства культуры РФ от 16.10.2015 г. №338-01-39-ГП «Методические рекомендации по разработке научно-проектной документации на проведение работ по

сохранению объектов культурного наследия (памятников истории и культуры) народов Российской Федерации».

Библиографические, архивные источники, электронные ресурсы:

- Архитекторы-строители Санкт-Петербурга середины XIX - начала XX века. Под общ. ред. Б.М. Кирикова. — СПб. Пилигрим, 1996 г.;
- Ленинград. Краткий справочник. Л.: Лениздат, 1957 г.;
- Шварц В. «Ленинград. Художественные памятники», М., 1956 г.;
- Материалы ЦГАКФФД СПб;
- <https://www.citywalls.ru>;
- <https://goskatalog.ru>;
- <https://meshok.net/item/268677751>;
- <https://retromap.ru/061942>;
- <http://www.etomesto.ru>.

12. Обоснования вывода экспертизы.

В данном Акте рассмотрена проектная документация «Проектная документация по приспособлению выявленного объекта культурного наследия «Здание института» (в составе «Санкт-Петербургский учительский институт им. Императора Александра II») для современного использования в части устройства системы наружного видеонаблюдения», стадия «П», шифр 324-2023-СВН.ПД.

Представленная на экспертизу проектная документация на проведение работ по сохранению объекта культурного наследия разработана ООО «ВиваСити» в 2023 г. (лицензия № МКРФ 20142 от 18 марта 2020 г.) на основании Заданий КГИОП на проведение работ по сохранению объекта культурного наследия, включенного в единый государственный реестр объектов культурного наследия (памятников истории и культуры) народов Российской Федерации, или выявленного объекта культурного наследия от 11 октября 2023 № 01-21-3109/23-0-1 (ремонт и приспособление для современного использования в части устройства системы видеонаблюдения в здании).

Раздел 1. Предварительные работы

В соответствии с заданием КГИОП № 01-21-3109/23-0-1 от 11.10.2023 предварительные работы включали в себя сбор и подготовку исходно-разрешительной документации, проведение фотофиксации Объекта до начала работ с приложением схемы и привязкой к объекту. Данные работы проведены в необходимом объеме.

На основании предварительного исследования объекта культурного наследия, в соответствии с Письмом Министерства культуры Российской Федерации 24.03.2015 № 90-01-39-ГП, в Раздел 1 включен Акт определения влияния предполагаемых к проведению видов работ на конструктивные и другие характеристики надежности и безопасности выявленного объекта культурного наследия «Здание института» в составе «Санкт-Петербургский учительский институт им. Императора Александра II» от 30 августа 2023 г.

Проектной документацией предполагается к выполнению работы по приспособлению выявленного объекта культурного наследия «Здание института» (в составе «Санкт-Петербургский учительский институт им. Императора Александра II») для современного использования в части устройства системы наружного видеонаблюдения, с учетом предмета охраны, утвержденного Распоряжением КГИОП от 19.03.2013 № 10-106 «Об определении

предмета охраны выявленного объекта культурного наследия «Санкт-Петербургский учительский институт им. Императора Александра II. Здание института»».

При проведении работ, указанных в Акте влияния (устройстве системы видеонаблюдения):

- сохраняется исторически сложившаяся конструктивная схема объекта культурного наследия;
- не изменяется объемно-планировочная структура объекта культурного наследия.

Предполагаемые к выполнению работы на объекте культурного наследия в соответствии с письмом Минкультуры России от 24.03.2015 № 90-01-39-ГП относятся к работам по сохранению объекта культурного наследия.

Согласно выводу Акта влияния работы, предусмотренные проектной документацией к выполнению на объекте культурного наследия, не оказывают влияния на конструктивные и другие характеристики надежности и безопасности выявленного объекта культурного наследия «Здание института», входящего в состав выявленного объекта культурного наследия «Санкт-Петербургский учительский институт им. Императора Александра II».

По результатам оценки выводов Акта влияния на конструктивные и другие характеристики надежности и безопасности объекта культурного наследия (памятника истории и культуры) народов Российской Федерации, установлено, что предполагаемые к выполнению в соответствии с экспертируемой проектной документацией виды работ не оказывают влияния на конструктивные и другие характеристики надежности и безопасности выявленного объекта культурного наследия «Здание института», входящего в состав выявленного объекта культурного наследия «Санкт-Петербургский учительский институт им. Императора Александра II», согласно требованиям Федерального закона от 25.06.2002 № 73-ФЗ «Об объектах культурного наследия (памятниках истории и культуры) народов Российской Федерации» и с учетом положений Градостроительного кодекса Российской Федерации, постановления Правительства Российской Федерации от 16.05.2022 № 881 «Об осуществлении замены и (или) восстановления несущих строительных конструкций объекта капитального строительства при проведении капитального ремонта зданий, сооружений», иных правовых актов.

В связи с выводом акта проектная документация разрабатывалась в соответствии с Национальным стандартом Российской Федерации ГОСТ Р 55528-2013 «Состав и содержание научно-проектной документации по сохранению объектов культурного наследия. Памятники истории и культуры».

Раздел 2. Комплексные научные исследования

В рамках комплексных научных исследований, специалистами ООО «ВиваСити»:

- проведены историко-архивные и библиографические исследования. По результатам исследований составлена краткая историческая справка;
- в необходимом объеме выполнены обмеры Объекта, составлены схематические обмерные планы;
- выполнено обследование технического состояния объекта культурного наследия, с указанием методики обследования. По результатам обследования сделаны выводы о состоянии существующих несущих стен и перекрытий: состояние оценивается как работоспособное, конструкции обеспечивают достаточную несущую способность, и пригодны к дальнейшей эксплуатации. Выявлены локальные дефекты окрасочных и штукатурных слоев дворовых фасадов: отслаивание, частичное обрушение. Даны рекомендации к устранению существующих дефектов и дальнейшей эксплуатации

объекта. Существующее состояние строительных конструкций, а также внутренней отделки помещений допускает проведение работ по монтажу системы видеонаблюдения, предусмотренной экспертируемой проектной документацией. Все работы проведены в необходимом объеме.

Раздел 3. Проект приспособления

Часть 1. Пояснительная записка (Шифр 324-2023-СВН.ПД-ПЗ)

Пояснительная записка к проекту составлена в необходимом объеме и включает в себя описание исходных данных для разработки проектной документации; описание мероприятий по сохранению объекта; проект организации работ. Проектом предусмотрено оснащение объекта культурного наследия системой видеонаблюдения. Мероприятиями по сохранению объекта предусмотрено:

- обеспечение предотвращения ухудшения физического состояния объекта культурного наследия, изменения особенностей, составляющих предмет охраны в ходе проведения работ;
- установка оборудования с использованием методов, при которых не нарушается целостность внутренних и наружных капитальных стен, архитектурно-художественное решение фасадов, исторических балок перекрытий, лестничных клеток, декоративно-художественная отделка интерьеров, покрытие пола лестничных площадок;
- прокладка кабельных трасс в кабель-каналах и гофрированных трубах ПВХ с креплением при помощи держателей с защелкой, с дюбелями и саморезами;
- устройство технических отверстий для прокладки кабельных трасс на гладкой поверхности стен и потолков, не оказывая влияния на несущую способность конструкций и не изменяя пространственные решения помещений.;
- герметизация и восстановление в материале стен и потолков всех технических отверстий, после прокладки кабель-каналов и труб;
- прокладка кабельных линий и монтаж оборудования способами и инструментами, полностью исключая разрушающие вибрационные воздействия на фундаменты и другие конструктивные элементы объекта культурного наследия;
- производство работ без использования ударных инструментов (пневматических и электрических отбойных молотков, кувалд, зубил, пробойников и т.п.).

Часть 2. Система видеонаблюдения (Шифр 324-2023-СВН.ПД)

Система видеонаблюдения (СВН) представляет собой совокупность технических средств, включающая IP-видеокамеры с объективами, видеомониторы и вспомогательное оборудование, требуемое для организации видеоконтроля. Система предназначена для визуального наблюдения и регистрации (записи) текущих событий.

Проектом предусмотрена установка системы видеонаблюдения, состоящей из пятнадцати уличных цилиндрических IP-видеокамер («TR-D2223WDIR7 v2 2.7–13.5»), пяти уличных цилиндрических IP-видеокамер («TR-D3253WDZIR7 v2 2.7–13.5»), тридцати пяти внутренних купольных IP-видеокамер («TRASSIR TR-D3223WDZIR3 2.7-13.5») и двух внутренних купольных IP-видеокамер («TRD3253WDZIR3 v2 2.7–13.5»), а также монтаж сопутствующего оборудования, обеспечивающего трансляцию, запись, хранение видеоматериалов, и общую работоспособность системы. В соответствии со схемами расположения оборудования и кабельных трасс, представленных в разделе, проектом предусмотрено:

- установка одной уличной цилиндрической IP-камеры (ВК2н) в южной части ризалита восточного лицевого фасада объекта культурного наследия;
- установка двух уличных цилиндрических IP-камер (ВК1н, ВК3н) на торцах ризалита восточного лицевого фасада объекта культурного наследия;
- установка одной уличной цилиндрической IP-камеры (ВК4н) в объеме воротного проезда лицевого корпуса объекта культурного наследия;
- установка одной уличной цилиндрической IP-камеры (ВК5н) в угловой части на южном торцевом фасаде лицевого корпуса объекта культурного наследия;
- установка одной уличной цилиндрической IP-камеры (ВК6н) на юго-западном дворовом фасаде лицевого корпуса объекта культурного наследия;
- установка двух уличных цилиндрических IP-камер (ВК7н, ВК8н) на южном дворовом фасаде поперечного четырехэтажного корпуса объекта культурного наследия;
- установка одной уличной цилиндрической IP-камеры (ВК9н) на юго-восточном дворовом фасаде трехэтажного дворового корпуса объекта культурного наследия;
- установка одной уличной цилиндрической IP-камеры (ВК10н) на южном торцевом фасаде трехэтажного дворового корпуса объекта культурного наследия;
- установка одной уличной цилиндрической IP-камеры (ВК11н) на торце ризалита трехэтажного дворового корпуса объекта культурного наследия;
- установка двух уличных цилиндрических IP-камер (ВК12н, ВК13н) на западном фасаде трехэтажного дворового корпуса объекта культурного наследия;
- установка одной уличной цилиндрической IP-камеры (ВК14н) в угловой части западного фасада трехэтажного дворового корпуса объекта культурного наследия;
- установка одной уличной цилиндрической IP-камеры (ВК15н) на северном торцевом фасаде трехэтажного дворового корпуса объекта культурного наследия;
- установка двух уличных цилиндрических IP-камеры (ВК16н, ВК17н) на северо-восточном дворовом фасаде трехэтажного дворового корпуса объекта культурного наследия;
- установка двух уличных цилиндрических IP-камеры (ВК18н, ВК19н) на северо-западном дворовом фасаде лицевого корпуса объекта культурного наследия;
- установка одной уличной цилиндрической IP-камеры (ВК20н) в угловой части на северном торцевом фасаде лицевого корпуса объекта культурного наследия;

Крепление цилиндрических уличных IP-видеокамер осуществляется на уровне +4.000 от уровня отмостки при помощи дюбелей с саморезами 4,2x32 мм, на гладких поверхностях стен, не затрагивая элементы предмета охраны, и предполагает минимальное воздействие на конструктивные элементы здания.

Проектными решениями предполагается оборудование помещений внутренними купольными IP-видеокамерами:

- в уровне 1-го этажа в пом. 1-Н (2, 4, 24, 49, 56, 103, 105, 114), в объеме парадной лестницы (пом. 1-Н (26)), в объеме служебной лестницы (пом. 1-Н (66));
- в уровне 2-го этажа в пом. 1-Н (139, 160, 171, 175,) и в объеме служебной лестницы (пом. 1-Н (247)), в объеме парадной лестницы (пом. 1-Н (185)), в объеме служебной лестницы (пом. 1-Н (149)), в объеме служебной лестницы (пом. 1-Н (122));

- в уровне 3-го этажа в пом. 303², 324, 325, 329, 333, 335, в объеме парадной лестницы (пом. 325а), в объеме служебной лестницы (пом. 336);
- в уровне 4-го этажа в пом. 1-Н (280) и в объеме служебной лестницы (пом. 1-Н (247)).

Монтаж внутренних видеокамер осуществляется в соответствии со схемами расположения оборудования и кабельных трасс, представленных в разделе. Крепление производится при помощи дюбелей с саморезами 4,2x32 мм на стенах и потолках (в т.ч. подвесных) помещений, не затрагивая ценные элементы декоративно-художественной отделки.

Передача визуальной информации предполагается осуществлять на два локальных пункта наблюдения (устройство автоматических рабочих мест АРМ1, АРМ2), находящихся в объеме парадной лестницы (пом. 1-Н (26) – пост охраны) в уровне 1-го этажа, и в пом. 1-Н (159) в уровне 2-го этажа. Для размещения основного оборудования системы видеонаблюдения предполагается установка двух телекоммуникационных шкафов (ТШ1, ТШ2) в уровне 2-го этажа – в пом. 1-Н (160) и в объеме служебной лестницы (пом. 1-Н (149)).

Кабельные трассы в здании прокладываются открыто, в гофрированной ПВХ трубе Ø20 мм за подвесными потолками, и в кабельных каналах 25x16 мм по стенам или потолку. Крепление осуществляется при помощи держателей с защёлкой, дюбелей с саморезами 4,2x32, оказывая минимальное воздействие на конструктивные элементы здания. Проходы кабельных трасс через стены и перекрытия осуществляются в металлической гильзе, с последующей герметизацией огнезащитным составом и окраской.

Часть 3. Дефектная ведомость (Шифр 324-2023-СВН.ПД-ДВ)

Раздел содержит перечень демонтажных, монтажных и ремонтных работ с указанием их объема, а также перечень материалов и оборудования, используемых при производстве работ. Все технические решения, принятые в проектной документации, соответствуют требованиям экологических, санитарно-гигиенических, противопожарных и других норм, действующих на территории Российской Федерации, и обеспечивают безопасную для жизни и здоровья людей эксплуатацию объекта при соблюдении предусмотренных проектом мероприятий.

Представленная на экспертизу проектная документация разработана с учетом действующих требований в части её состава, содержания и оформления, не противоречит действующему законодательству Российской Федерации в области государственной охраны объектов культурного наследия, учитывает требования Задания КГИОП на проведение работ по сохранению объекта культурного наследия, включенного в единый государственный реестр объектов культурного наследия (памятников истории и культуры) народов Российской Федерации, или выявленного объекта культурного наследия от 11 октября 2023 № 01-21-3109/23-0-1 (ремонт и приспособление для современного использования в части устройства системы видеонаблюдения в здании) (см. Приложение № 6).

Анализ рассматриваемой проектной документации, совместно с изучением Распоряжения КГИОП от 19.03.2013 № 10-106 «Об определении предмета охраны выявленного объекта культурного наследия «Санкт-Петербургский учительский институт им. Императора Александра II. Здание института»» (см. Приложение № 4), акта определения влияния предполагаемых к проведению видов работ на конструктивные и другие характеристики надежности и безопасности объекта культурного наследия, показал, что особенности объекта, составляющие

² В соответствии с нумерацией помещений на плане 3-го этажа, предоставленного заказчиком (см. Приложение № 8). Согласно Распоряжению КГИОП от 19.03.2013 № 10-106 (см. Приложение № 4), помещение 303 соответствует пом. 1-Н (232).

его предмет охраны не изменяются. В т.ч. проектными решениями сохраняются следующие элементы предмета охраны:

«Конструктивная система здания:

- исторические наружные и внутренние капитальные стены – материал (кирпич);
- воротный проезд – местоположение, габариты, конструкция;
- исторические отметки междуэтажных перекрытий;

Архитектурно-художественное решение фасадов:

лицевой фасад, выходящий на Большой Сампсониевский проспект:

- материал и характер отделки фасада - разделка квадратным рустом; дворовые фасады:
- материал и характер отделки фасада – гладкая штукатурка;

Декоративно-художественная отделка интерьера:

- помещение 1Н (232): стилизованные ионические пилястры (по периметру стен, в том числе в межколонных простенках), антаблемент с орнаментированными архитравом и карнизом, гладким фризом.»

Документация разработана на основе достоверной исходной информации, выявленной и использованной в необходимой полноте. Проведение работ по приспособлению для современного использования рассматриваемого объекта культурного наследия представляется возможным без изменения характеристик объекта, определяющих предмет охраны.

13. Вывод экспертизы.

Проектная документация на проведение работ по сохранению выявленного объекта культурного наследия «Здание института», расположенного по адресу: г. Санкт-Петербург, Большой Сампсониевский проспект, дом 86, литера А, входящего в состав выявленного объекта культурного наследия «Санкт-Петербургский учительский институт им. императора Александра II» – «Проектная документация по приспособлению выявленного объекта культурного наследия «Здание института» (в составе «Санкт-Петербургский учительский институт им. Императора Александра II») для современного использования в части устройства системы наружного видеонаблюдения», стадия «П», шифр 324-2023-СВН.ПД, выполненная ООО «ВиваСити» в 2023 г., соответствует требованиям законодательства Российской Федерации в области государственной охраны объектов культурного наследия (Положительное заключение).

14. Перечень приложений к заключению экспертизы.

Приложение № 1. Иконографические материалы

Приложение № 2. Выписка из Приказа КГИОП №15 от 20.02.2001 г. «Об утверждении списка вновь выявленных объектов, представляющих историческую, научную, художественную или иную культурную ценность»

Приложение № 3. Копия плана границ территории выявленного объекта культурного наследия «Санкт-Петербургский учительский институт им. Императора Александра II», утвержденного заместителем председателя КГИОП – начальником управления государственного учета памятников Б.М. Кириковым 18 декабря 2002 г.

Приложение № 4. Копия Распоряжения КГИОП от 19.03.2013 № 10-106 «Об определении предмета охраны выявленного объекта культурного наследия «Санкт-Петербургский учительский институт им. Императора Александра II. Здание института»»

Приложение № 5. Материалы фотофиксации

Приложение № 6. Копия Задания КГИОП на проведение работ по сохранению объекта культурного наследия, включенного в единый государственный реестр объектов культурного наследия (памятников истории и культуры) народов Российской Федерации, или выявленного объекта культурного наследия от 11 октября 2023 № 01-21-3109/23-0-1 (ремонт и приспособление для современного использования в части устройства системы видеонаблюдения в здании)

Приложение № 7. Выписка из Единого государственного реестра недвижимости об объекте недвижимости от 26.09.2023 г. № КУВИ-001/2023-218710557

Приложение № 8. Копия технического паспорта на здание по адресу: Санкт-Петербург, Выборгский район, пр. Большой Сампсониевский, д. 86, литера А, выполненного Филиалом ГУП «ГУИОН» ПИБ Выборгский района по состоянию на 13.02.2006 г.

Поэтажные планы

Приложение № 9. Контракт № 0172200004623000097 от 03.07.2023 г.

Копия договора № БС86/08.23-0 от «08» августа 2023 г. на организацию проведения государственной историко-культурной экспертизы проектной документации по сохранению объекта культурного наследия

Приложение № 10. Копии договоров с экспертами на проведение государственной историко-культурной экспертизы

Приложение № 11. Копии протоколов заседаний экспертной комиссии

- 15. Дата оформления заключения экспертизы, являющаяся датой его подписания экспертом, индивидуально проводившим экспертизу, или членами экспертной комиссии.**

Председатель экспертной комиссии:

подписано усиленной электронной подписью Аверьянова А.Е.

Ответственный секретарь экспертной комиссии:

подписано усиленной электронной подписью Медведчикова Г.Н.

Эксперт -

член экспертной комиссии:

подписано усиленной электронной подписью Прокофьев М.Ф.

«20» октября 2023 г.

Приложение № 1

к Акту по результатам государственной историко-культурной экспертизы проектной документации на проведение работ по сохранению выявленного объекта культурного наследия «Здание института», расположенного по адресу: г. Санкт-Петербург, Большой Сампсониевский проспект, дом 86, литера А, входящего в состав выявленного объекта культурного наследия «Санкт-Петербургский учительский институт им. императора Александра II» – «Проектная документация по приспособлению выявленного объекта культурного наследия «Здание института» (в составе «Санкт-Петербургский учительский институт им. Императора Александра II») для современного использования в части устройства системы наружного видеонаблюдения», стадия «П», шифр 324-2023-СВН.ПД, выполненной ООО «ВиваСити» в 2023 г.

Иконографические материалы

Список иллюстраций:

1. «План-адрес с особой при нем ведомостью в которой в алфавитном порядке, помещены названия всех улиц, рек, мостов, каналов, островов, площадей, садова, церквей, рынков, памятников, казенных и лбщественных зданий, присутсвенных мест и прочего». План-адрес С.-Петербурга/ испр. по позднейшим материалам, изданным Спб. городской управой; сост. и изд. Федотовым. - 2-е изд., испр. и доп. - Санкт-Петербург, 1893. Фрагмент. РГБ. Шифр хранения: KGR Ко 10/IV-8.
2. План С-Петербурга. Приложение к изданию «Весь Петербург» на 1903 год: адресная и справочная книга г. С.-Петербурга. Издание А.С. Суворина. Картографическое заведение А. Ильина. 1903 г. Фрагмент. НЭБ. https://rusneb.ru/catalog/000200_000018_v19_rc_1266006.
3. Новый план Ленинграда. Издательство Ленинградского Облисполкома и Ленинградского Совета. 1933 г. Редактор: Черновский А.А. http://www.etomesto.ru/map-peterburg_1933.
4. Аэрофотоснимок с немецкого разведывательного самолёта времён Второй Мировой войны. 1942 г. <https://retromap.ru/061942>.
5. Изделия из дерева и металла, изготовленные учащимися С-Петербургского учительского института на выставке в павильоне народного просвещения. 1899 г. Автор: Булла К.К. ЦГАКФФД СПб. Архивный шифр: ЦГАКФФД СПб Е 15749.
6. Опытный педагогический техникум имени Некрасова. Ленинград. 1 курс. 4 июня 1929 г. <https://meshok.net/item/268677751>.
7. Вид фасада дома №34б на проспекте Карла Маркса. 1949 г. Автор не установлен. ЦГАКФФД СПб. Архивный шифр: ЦГАКФФД СПб Гр 82024.
8. Проспект Карла Маркса (совр. Большой Сампсониевский). Шварц В. «Ленинград. Художественные памятники», М., 1956 г.
9. Здание Выборгского РК КПСС и исполкома райсовета депутатов трудящихся. Открытка 1960-1970-е гг. Автор: Фрейдзон М. Государственный каталог музейного фонда Российской Федерации. Номер в Госкаталоге:13963750.



1. «План-адрес с особой при нем ведомостью в которой в алфавитном порядке, помещены названия всех улиц, рек, мостов, каналов, островов, площадей, садова, церквей, рынков, памятников, казенных и лбщественных зданий, присутсвенных мест и прочего». План-адрес С.-Петербурга/ испр. по позднейшим материалам, изданным Спб. городской управой; сост. и изд. Федотовым. - 2-е изд., испр. и доп. - Санкт-Петербург, 1893. Фрагмент. РГБ. Шифр хранения: KGR Ко 10/IV-8.

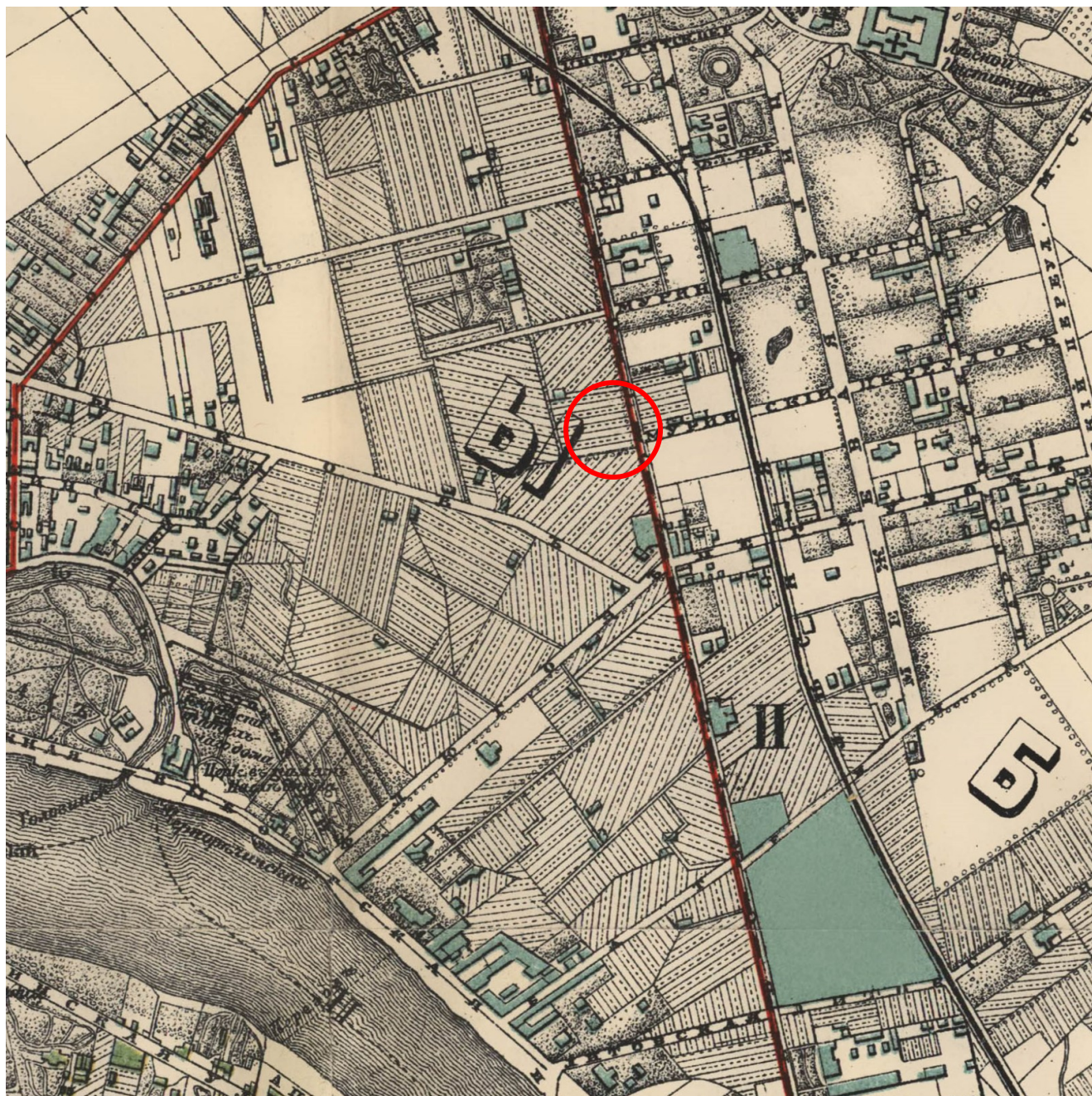

2. План С-Петербурга. Приложение к изданию «Весь Петербург» на 1903 год: адресная и справочная книга г. С.-Петербурга. Издание А.С. Суворина. Картографическое заведение А. Ильина. 1903 г. Фрагмент. НЭБ. https://rusneb.ru/catalog/000200_000018_v19_rc_1266006.



3. Новый план Ленинграда. Издательство Ленинградского Облисполкома и Ленинградского Совета. 1933 г. Редактор: Черновский А.А. http://www.etomesto.ru/map-peterburg_1933.

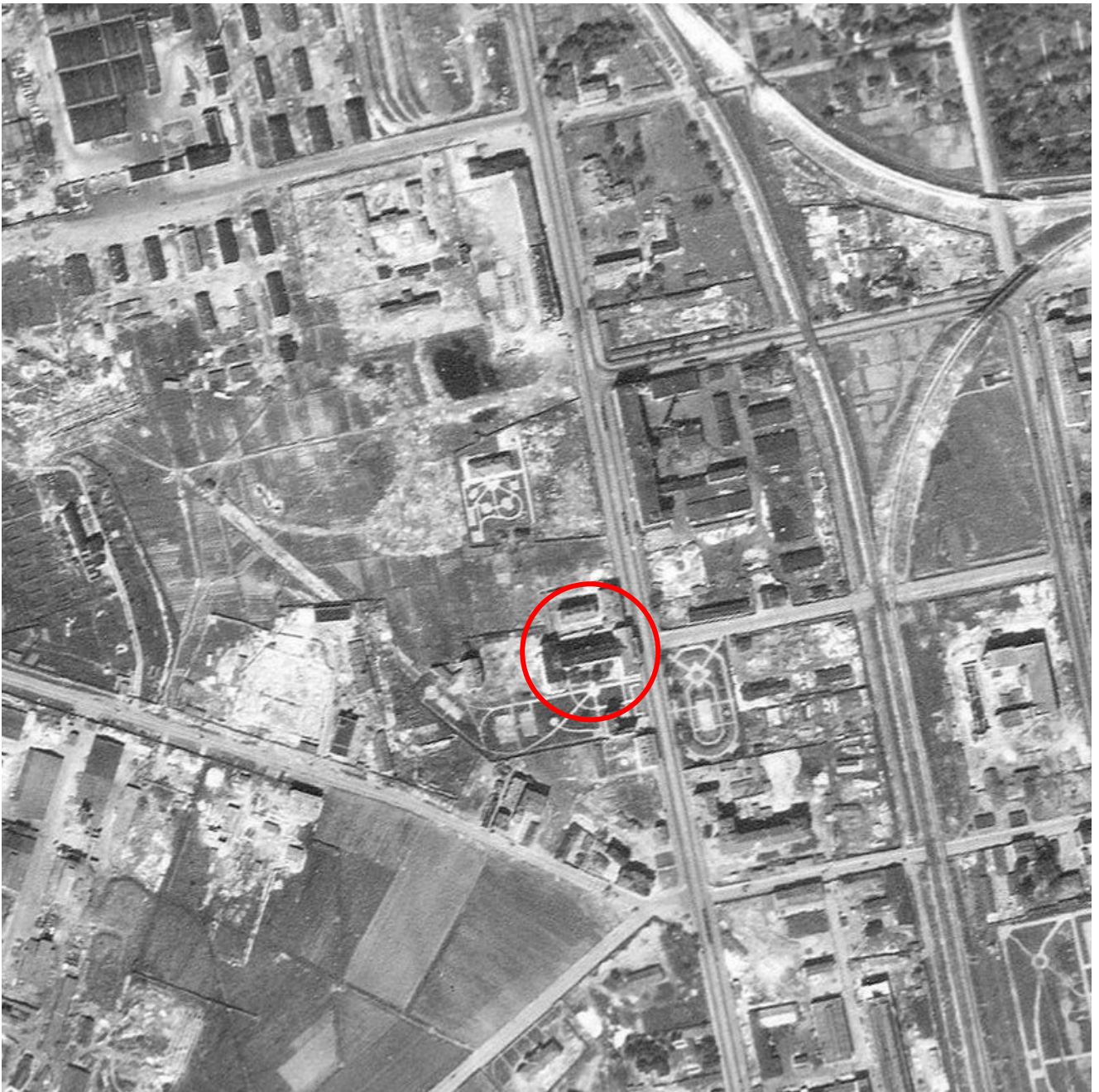

4. Аэрофотоснимок с немецкого разведывательного самолёта времён Второй Мировой войны. 1942 г. <https://retromap.ru/061942>.

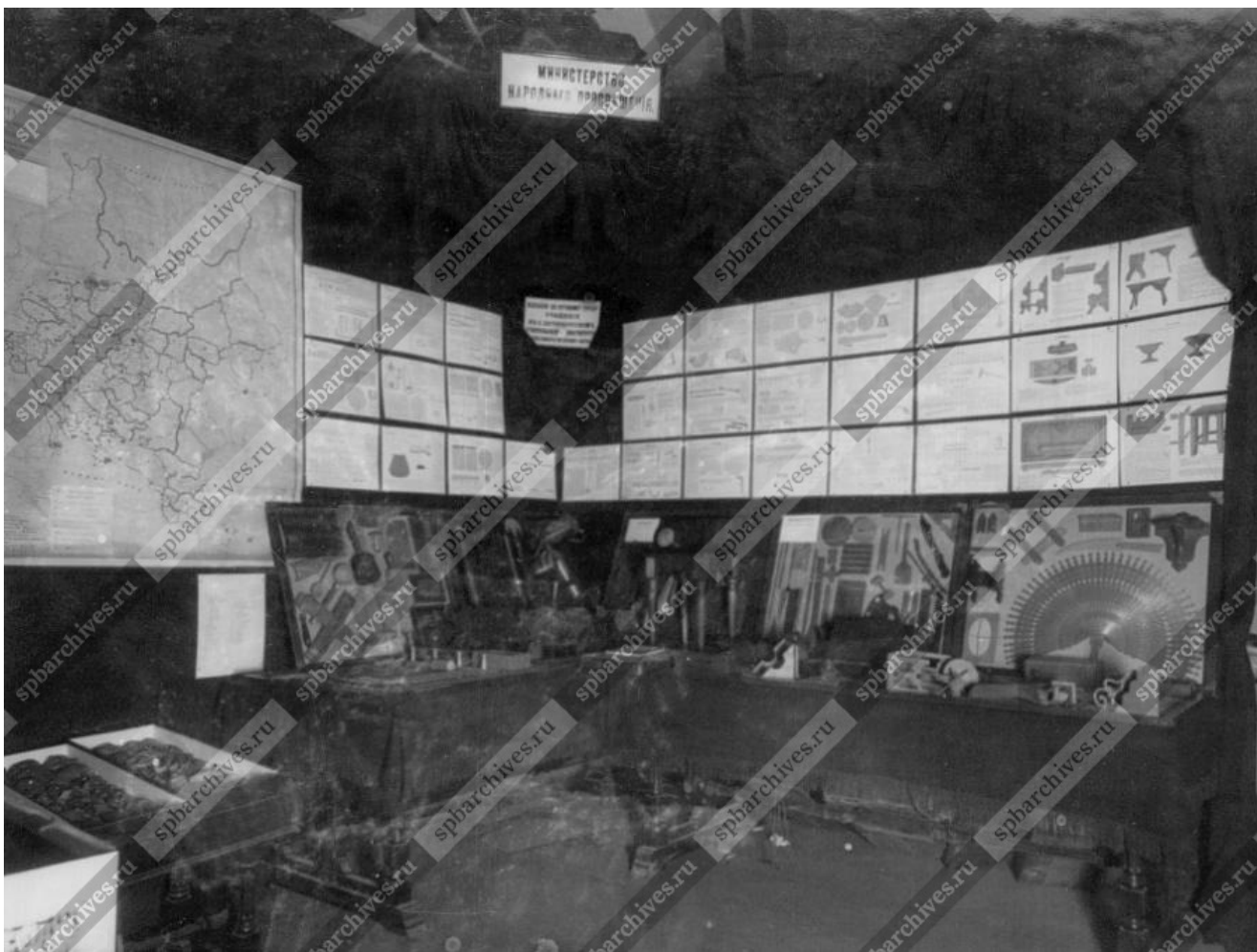

5. Изделия из дерева и металла, изготовленные учащимися С-Петербургского учительского института на выставке в павильоне народного просвещения. 1899 г. Автор: Булла К.К. ЦГАКФФД СПб. Архивный шифр: ЦГАКФФД СПб Е 15749.



6. Опытный педагогический техникум имени Некрасова. Ленинград. 1 курс. 4 июня 1929 г.
<https://meshok.net/item/268677751>.



7. Вид фасада дома №346 на проспекте Карла Маркса. 1949 г. Автор не установлен. ЦГАКФФД СПб. Архивный шифр: ЦГАКФФД СПб Гр 82024.



8. Проспект Карла Маркса (совр. Большой Сампсониевский). Шварц В. «Ленинград. Художественные памятники», М., 1956 г.



9. Здание Выборгского РК КПСС и исполкома райсовета депутатов трудящихся. Открытка 1960-1970-е гг. Автор: Фрейдзон М. Государственный каталог музейного фонда Российской Федерации. Номер в Госкаталоге:13963750.

Приложение № 2

к Акту по результатам государственной историко-культурной экспертизы проектной документации на проведение работ по сохранению выявленного объекта культурного наследия «Здание института», расположенного по адресу: г. Санкт-Петербург, Большой Сампсониевский проспект, дом 86, литера А, входящего в состав выявленного объекта культурного наследия «Санкт-Петербургский учительский институт им. императора Александра II» – «Проектная документация по приспособлению выявленного объекта культурного наследия «Здание института» (в составе «Санкт-Петербургский учительский институт им. Императора Александра II») для современного использования в части устройства системы наружного видеонаблюдения», стадия «П», шифр 324-2023-СВН.ПД, выполненной ООО «ВиваСити» в 2023 г.

Выписка из Приказа КГИОП №15 от 20.02.2001 г. «Об утверждении списка вновь выявленных объектов, представляющих историческую, научную, художественную или иную культурную ценность»

**АДМИНИСТРАЦИЯ САНКТ-ПЕТЕРБУРГА
КОМИТЕТ ПО ГОСУДАРСТВЕННОМУ КОНТРОЛЮ,
ИСПОЛЬЗОВАНИЮ И ОХРАНЕ ПАМЯТНИКОВ ИСТОРИИ И КУЛЬТУРЫ**

ПРИКАЗ

ОТ 20 ФЕВРАЛЯ 2001 ГОДА N 15

ОБ УТВЕРЖДЕНИИ СПИСКА ВНОВЬ ВЫЯВЛЕННЫХ ОБЪЕКТОВ, ПРЕДСТАВЛЯЮЩИХ ИСТОРИЧЕСКУЮ, НАУЧНУЮ, ХУДОЖЕСТВЕННУЮ ИЛИ ИНУЮ КУЛЬТУРНУЮ ЦЕННОСТЬ

(с изменениями на 30 августа 2023 года)

Информация об изменяющих документах

Документ с изменениями, внесенными:

[приказом Комитета по государственному контролю, использованию и охране памятников истории и культуры Санкт-Петербурга от 10 мая 2001 года N 48;](#)

[приказом Комитета по государственному контролю, использованию и охране памятников истории и культуры Санкт-Петербурга от 12 октября 2001 года N 107;](#)

[приказом Комитета по государственному контролю, использованию и охране памятников истории и культуры Санкт-Петербурга от 31 июля 2002 года N 8-92;](#)

[приказом Комитета по государственному контролю, использованию и охране памятников истории и культуры Санкт-Петербурга от 15 ноября 2002 года N 8-131;](#)

[приказом Комитета по государственному контролю, использованию и охране памятников истории и культуры Санкт-Петербурга от 18 декабря 2002 года N 8-143;](#)

[приказом Комитета по государственному контролю, использованию и охране памятников истории и культуры Санкт-Петербурга от 3 марта 2003 года N 8-18;](#)

[приказом Комитета по государственному контролю, использованию и охране памятников истории и культуры Санкт-Петербурга от 24 апреля 2003 года N 8-37;](#)

[приказом Комитета по государственному контролю, использованию и охране памятников истории и культуры Санкт-Петербурга от 18 июня 2003 года N 8-76;](#)

[приказом Комитета по государственному контролю, использованию и охране памятников истории и культуры Санкт-Петербурга от 29 августа 2003 года N 8-114;](#)

[приказом Комитета по государственному контролю, использованию и охране памятников истории и культуры Санкт-Петербурга от 17 ноября 2003 года N 8-144;](#)

[приказом Комитета по государственному контролю, использованию и охране памятников истории и культуры Санкт-Петербурга от 6 августа 2004 года N 8-102;](#)

[приказом Комитета по государственному контролю, использованию и охране памятников истории и культуры Санкт-Петербурга от 15 февраля 2005 года N 8-11;](#)

[приказом Комитета по государственному контролю, использованию и охране памятников истории и культуры Санкт-Петербурга от 30 августа 2005 года N 8-80;](#)

[приказом Комитета по государственному контролю, использованию и охране памятников истории и культуры Санкт-Петербурга от 9 декабря 2005 года N 8-142;](#)

[приказом Комитета по государственному контролю, использованию и охране памятников истории и культуры Санкт-Петербурга от 29 декабря 2005 года N 8-154/1;](#)

[приказом Комитета по государственному контролю, использованию и охране памятников истории и культуры Санкт-Петербурга от 30 января 2006 года N 8-5;](#)

[приказом Комитета по государственному контролю, использованию и охране памятников истории и культуры Санкт-Петербурга от 21 марта 2006 года N 8-26;](#)

[приказом Комитета по государственному контролю, использованию и охране памятников истории и культуры Санкт-Петербурга от 11 мая 2006 года N 8-43;](#)

[приказом Комитета по государственному контролю, использованию и охране памятников истории и культуры Санкт-Петербурга от 2 июня 2006 года N 8-61;](#)

[приказом Комитета по государственному контролю, использованию и охране памятников истории и культуры Санкт-Петербурга от 14 июня 2006 года N 8-62;](#)

[приказом Комитета по государственному контролю, использованию и охране памятников истории и культуры Санкт-Петербурга от 29 июня 2006 года N 8-69;](#)

[приказом Комитета по государственному контролю, использованию и охране памятников истории и культуры Санкт-Петербурга от 3 июля 2006 года N 8-76;](#)

[приказом Комитета по государственному контролю, использованию и охране памятников истории и культуры Санкт-Петербурга от 3 июля 2006 года N 8-77;](#)

[приказом Комитета по государственному контролю, использованию и охране памятников истории и культуры Санкт-Петербурга от 15 сентября 2006 года N 8-112;](#)

[приказом Комитета по государственному контролю, использованию и охране памятников истории и культуры Санкт-Петербурга от 1 декабря 2006 года N 8-157;](#)

[приказом Комитета по государственному контролю, использованию и охране памятников истории и культуры Санкт-Петербурга от 26 января 2007 года N 8-18;](#)

[приказом Комитета по государственному контролю, использованию и охране памятников истории и культуры Санкт-Петербурга от 2 февраля 2007 года N 8-24;](#)

[приказом Комитета по государственному контролю, использованию и охране памятников истории и культуры Санкт-Петербурга от 22 июня 2007 года N 8-103;](#)

[приказом Комитета по государственному контролю, использованию и охране памятников истории и культуры Санкт-Петербурга от 21 сентября 2007 года N 8-166;](#)

[приказом Комитета по государственному контролю, использованию и охране памятников истории и культуры Санкт-Петербурга от 6 декабря 2007 года N 8-251;](#)

[приказом Комитета по государственному контролю, использованию и охране памятников истории и культуры Санкт-Петербурга от 10 декабря 2007 года N 8-260;](#)

[приказом Комитета по государственному контролю, использованию и охране памятников истории и культуры Санкт-Петербурга от 13 декабря 2007 года N 8-264;](#)

[приказом Комитета по государственному контролю, использованию и охране памятников истории и культуры Санкт-Петербурга от 26 декабря 2007 года N 8-291;](#)

[приказом Комитета по государственному контролю, использованию и охране памятников истории и культуры Санкт-Петербурга от 14 марта 2008 года N 8-42;](#)

[приказом Комитета по государственному контролю, использованию и охране памятников истории и культуры Санкт-Петербурга от 30 мая 2008 года N 8-133;](#)

[приказом Комитета по государственному контролю, использованию и охране памятников истории и культуры Санкт-Петербурга от 2 октября 2008 года N 8-244;](#)

[приказом Комитета по государственному контролю, использованию и охране памятников истории и культуры Санкт-Петербурга от 29 октября 2008 года N 8-287;](#)

[приказом Комитета по государственному контролю, использованию и охране памятников истории и культуры Санкт-Петербурга от 16 февраля 2009 года N 8-11;](#)

[распоряжением Комитета по государственному контролю, использованию и охране памятников истории и культуры Санкт-Петербурга от 15 сентября 2009 года N 10-26;](#)

[распоряжением Комитета по государственному контролю, использованию и охране памятников истории и культуры Санкт-Петербурга от 25 сентября 2009 года N 10-27;](#)

[распоряжением Комитета по государственному контролю, использованию и охране памятников истории и культуры Санкт-Петербурга от 29 сентября 2009 года N 10-28;](#)

[распоряжением Комитета по государственному контролю, использованию и охране памятников истории и культуры Санкт-Петербурга от 9 октября 2009 года N 10-29;](#)

[приказом Комитета по государственному контролю, использованию и охране памятников истории и культуры Санкт-Петербурга от 23 октября 2009 года N 8-239;](#)

[приказом Комитета по государственному контролю, использованию и охране памятников истории и культуры Санкт-Петербурга от 30 октября 2009 года N 8-246;](#)

[приказом Комитета по государственному контролю, использованию и охране памятников истории и культуры Санкт-Петербурга от 6 ноября 2009 года N 8-261;](#)

[распоряжением Комитета по государственному контролю, использованию и охране памятников истории и культуры Санкт-Петербурга от 17 ноября 2009 года N 10-34;](#)

[приказом Комитета по государственному контролю, использованию и охране памятников истории и культуры Санкт-Петербурга от 17 ноября 2009 года N 8-277;](#)

[распоряжением Комитета по государственному контролю, использованию и охране памятников истории и культуры Санкт-Петербурга от 2 декабря 2009 года N 10-35;](#)

[приказом Комитета по государственному контролю, использованию и охране памятников истории и культуры Санкт-Петербурга от 30 декабря 2009 года N 8-353;](#)

[распоряжением Комитета по государственному контролю, использованию и охране памятников истории и культуры Санкт-Петербурга от 2 февраля 2010 года N 10-4;](#)

[распоряжением Комитета по государственному контролю, использованию и охране памятников истории и культуры Санкт-Петербурга от 24 февраля 2010 года N 10-7;](#)

[приказом Комитета по государственному контролю, использованию и охране памятников истории и культуры Санкт-Петербурга от 2 марта 2010 года N 8-22;](#)

[приказом Комитета по государственному контролю, использованию и охране памятников истории и культуры Санкт-Петербурга от 3 марта 2010 года N 8-25;](#)

[приказом Комитета по государственному контролю, использованию и охране памятников истории и культуры Санкт-Петербурга от 15 марта 2010 года N 8-30;](#)

[распоряжением Комитета по государственному контролю, использованию и охране памятников истории и культуры Санкт-Петербурга от 11 мая 2010 года N 10-15;](#)

[приказом Комитета по государственному контролю, использованию и охране памятников истории и культуры Санкт-Петербурга от 9 июня 2010 года N 8-95;](#)

[приказом Комитета по государственному контролю, использованию и охране памятников истории и культуры Санкт-Петербурга от 17 июня 2010 года N 8-103;](#)

[приказом Комитета по государственному контролю, использованию и охране памятников истории и культуры Санкт-Петербурга от 21 июля 2010 года N 8-124;](#)

[приказом Комитета по государственному контролю, использованию и охране памятников истории и культуры Санкт-Петербурга от 6 августа 2010 года N 8-133;](#)

[приказом Комитета по государственному контролю, использованию и охране памятников истории и культуры Санкт-Петербурга от 12 августа 2010 года N 8-135;](#)

[приказом Комитета по государственному контролю, использованию и охране памятников истории и культуры Санкт-Петербурга от 2 сентября 2010 года N 8-146;](#)

[распоряжением Комитета по государственному контролю, использованию и охране памятников истории и культуры Санкт-Петербурга от 20 сентября 2010 года N 10-17;](#)

[распоряжением Комитета по государственному контролю, использованию и охране памятников истории и культуры Санкт-Петербурга от 21 сентября 2010 года N 8-151;](#)

[распоряжением Комитета по государственному контролю, использованию и охране памятников истории и культуры Санкт-Петербурга от 28 сентября 2010 года N 10-18;](#)

[приказом Комитета по государственному контролю, использованию и охране памятников истории и культуры Санкт-Петербурга от 26 октября 2010 года N 8-191;](#)

[распоряжением Комитета по государственному контролю, использованию и охране памятников истории и культуры Санкт-Петербурга от 1 декабря 2010 года N 10-24;](#)

[приказом Комитета по государственному контролю, использованию и охране памятников истории и культуре Санкт-Петербурга от 13 декабря 2010 года N 8-230;](#)

[распоряжением КГИОП Санкт-Петербурга от 3 февраля 2011 года N 10-6;](#)

[приказом КГИОП Санкт-Петербурга от 20 апреля 2011 года N 8-92;](#)

[приказом КГИОП Санкт-Петербурга от 25 апреля 2011 года N 8-99;](#)

[приказом КГИОП Санкт-Петербурга от 26 апреля 2011 года N 8-100;](#)

[приказом КГИОП Санкт-Петербурга от 28 апреля 2011 года N 8-105;](#)

[приказом КГИОП Санкт-Петербурга от 17 июня 2011 года N 8-144;](#)

[распоряжением КГИОП Санкт-Петербурга от 17 июня 2011 года N 10-316;](#)

[приказом КГИОП Санкт-Петербурга от 3 августа 2011 года N 8-178;](#)

[приказом КГИОП Санкт-Петербурга от 18 октября 2011 года N 8-237;](#)

[распоряжением КГИОП Санкт-Петербурга от 19 октября 2011 года N 10-676;](#)

[распоряжением КГИОП Санкт-Петербурга от 19 октября 2011 года N 10-677;](#)

[приказом КГИОП Санкт-Петербурга от 16 ноября 2011 года N 8-255;](#)

[распоряжением КГИОП Санкт-Петербурга от 28 декабря 2011 года N 10-985;](#)

[распоряжением КГИОП Санкт-Петербурга от 10 января 2012 года N 10-4;](#)

[распоряжением КГИОП Санкт-Петербурга от 21 июня 2012 года N 10-104;](#)

[распоряжением КГИОП Санкт-Петербурга от 26 июня 2012 года N 10-105;](#)

[распоряжением КГИОП Санкт-Петербурга от 11 июля 2012 года N 10-110;](#)

[приказом КГИОП Санкт-Петербурга от 18 сентября 2012 года N 8-441;](#)

[приказом КГИОП Санкт-Петербурга от 24 октября 2012 года N 8-507;](#)

[распоряжением КГИОП Санкт-Петербурга от 10 января 2013 года N 10-1 \(в редакции распоряжения КГИОП Санкт-Петербурга от 20 октября 2014 года N 10-650\);](#)

[распоряжением КГИОП Санкт-Петербурга от 17 января 2013 года N 10-2;](#)

[распоряжением КГИОП Санкт-Петербурга от 17 января 2013 года N 10-3;](#)

[распоряжением КГИОП Санкт-Петербурга от 17 января 2013 года N 10-4;](#)
[распоряжением КГИОП Санкт-Петербурга от 24 января 2013 года N 10-16;](#)
[распоряжением КГИОП Санкт-Петербурга от 24 января 2013 года N 10-20;](#)
[распоряжением КГИОП Санкт-Петербурга от 24 января 2013 года N 10-21;](#)
[распоряжением КГИОП Санкт-Петербурга от 24 января 2013 года N 10-22;](#)
[распоряжением КГИОП Санкт-Петербурга от 29 января 2013 года N 10-31;](#)
[распоряжением КГИОП Санкт-Петербурга от 13 февраля 2013 года N 10-53;](#)
[распоряжением КГИОП Санкт-Петербурга от 22 февраля 2013 года N 10-57;](#)
[распоряжением КГИОП Санкт-Петербурга от 26 февраля 2013 года N 10-61;](#)
[приказом КГИОП Санкт-Петербурга от 6 марта 2013 года N 8-135;](#)
[распоряжением КГИОП Санкт-Петербурга от 26 марта 2013 года N 10-120;](#)
[распоряжением КГИОП Санкт-Петербурга от 26 марта 2013 года N 10-121;](#)
[распоряжением КГИОП Санкт-Петербурга от 11 апреля 2013 года N 10-182;](#)
[распоряжением КГИОП Санкт-Петербурга от 29 апреля 2013 года N 10-228;](#)
[распоряжением КГИОП Санкт-Петербурга от 22 мая 2013 года N 10-240;](#)
[распоряжением КГИОП Санкт-Петербурга от 21 июня 2013 года N 10-299;](#)
[распоряжением КГИОП Санкт-Петербурга от 19 июля 2013 года N 10-347;](#)
[распоряжением КГИОП Санкт-Петербурга от 19 июля 2013 года N 10-357;](#)
[распоряжением КГИОП Санкт-Петербурга от 3 сентября 2013 года N 10-426;](#)
[распоряжением КГИОП Санкт-Петербурга от 4 сентября 2013 года N 10-436;](#)
[распоряжением КГИОП Санкт-Петербурга от 4 сентября 2013 года N 10-437;](#)
[распоряжением КГИОП Санкт-Петербурга от 20 сентября 2013 года N 10-478;](#)
[распоряжением КГИОП Санкт-Петербурга от 4 октября 2013 года N 10-491;](#)
[распоряжением КГИОП Санкт-Петербурга от 25 октября 2013 года N 10-524;](#)
[распоряжением КГИОП Санкт-Петербурга от 30 октября 2013 года N 10-540;](#)
[распоряжением КГИОП Санкт-Петербурга от 19 ноября 2013 года N 10-580;](#)
[распоряжением КГИОП Санкт-Петербурга от 19 ноября 2013 года N 10-581;](#)
[распоряжением КГИОП Санкт-Петербурга от 26 ноября 2013 года N 10-603;](#)
[распоряжением КГИОП Санкт-Петербурга от 15 января 2014 года N 10-15;](#)
[распоряжением КГИОП Санкт-Петербурга от 23 января 2014 года N 10-26;](#)
[распоряжением КГИОП Санкт-Петербурга от 23 января 2014 года N 10-29;](#)
[распоряжением КГИОП Санкт-Петербурга от 30 января 2014 года N 10-42;](#)
[распоряжением КГИОП Санкт-Петербурга от 31 января 2014 года N 10-43;](#)
[распоряжением КГИОП Санкт-Петербурга от 31 января 2014 года N 10-44;](#)
[распоряжением КГИОП Санкт-Петербурга от 10 февраля 2014 года N 10-61;](#)

[распоряжением КГИОП Санкт-Петербурга от 24 февраля 2014 года N 10-78;](#)
[распоряжением КГИОП Санкт-Петербурга от 27 февраля 2014 года N 10-89;](#)
[распоряжением КГИОП Санкт-Петербурга от 4 марта 2014 года N 10-97;](#)
[распоряжением КГИОП Санкт-Петербурга от 11 марта 2014 года N 10-102;](#)
[распоряжением КГИОП Санкт-Петербурга от 13 марта 2014 года N 10-108;](#)
[распоряжением КГИОП Санкт-Петербурга от 19 марта 2014 года N 10-125;](#)
[распоряжением КГИОП Санкт-Петербурга от 19 марта 2014 года N 10-126;](#)
[распоряжением КГИОП Санкт-Петербурга от 21 марта 2014 года N 10-134;](#)
[распоряжением КГИОП Санкт-Петербурга от 1 апреля 2014 года N 10-141;](#)
[распоряжением КГИОП Санкт-Петербурга от 1 апреля 2014 года N 10-142;](#)
[распоряжением КГИОП Санкт-Петербурга от 1 апреля 2014 года N 10-143;](#)
[распоряжением КГИОП Санкт-Петербурга от 7 апреля 2014 года N 10-144;](#)
[распоряжением КГИОП Санкт-Петербурга от 11 апреля 2014 года N 10-160;](#)
[распоряжением КГИОП Санкт-Петербурга от 11 апреля 2014 года N 10-161;](#)
[распоряжением КГИОП Санкт-Петербурга от 11 апреля 2014 года N 10-162;](#)
[распоряжением КГИОП Санкт-Петербурга от 28 апреля 2014 года N 10-190;](#)
[приказом КГИОП Санкт-Петербурга от 14 мая 2014 года N 8-232;](#)
[распоряжением КГИОП Санкт-Петербурга от 2 июня 2014 года N 10-280;](#)
[распоряжением КГИОП Санкт-Петербурга от 2 июня 2014 года N 10-287;](#)
[распоряжением КГИОП Санкт-Петербурга от 9 июня 2014 года N 10-290;](#)
[распоряжением КГИОП Санкт-Петербурга от 26 июня 2014 года N 10-346;](#)
[распоряжением КГИОП Санкт-Петербурга от 27 июня 2014 года N 10-353;](#)
[распоряжением КГИОП Санкт-Петербурга от 1 июля 2014 года N 10-356;](#)
[распоряжением КГИОП Санкт-Петербурга от 7 июля 2014 года N 10-369;](#)
[распоряжением КГИОП Санкт-Петербурга от 8 июля 2014 года N 10-372;](#)
[распоряжением КГИОП Санкт-Петербурга от 10 июля 2014 года N 10-374;](#)
[распоряжением КГИОП Санкт-Петербурга от 10 июля 2014 года N 10-375;](#)
[распоряжением КГИОП Санкт-Петербурга от 10 июля 2014 года N 10-376;](#)
[распоряжением КГИОП Санкт-Петербурга от 10 июля 2014 года N 10-377;](#)
[распоряжением КГИОП Санкт-Петербурга от 10 июля 2014 года N 10-378;](#)
[распоряжением КГИОП Санкт-Петербурга от 14 июля 2014 года N 10-394;](#)
[распоряжением КГИОП Санкт-Петербурга от 16 июля 2014 года N 10-400;](#)
[распоряжением КГИОП Санкт-Петербурга от 17 июля 2014 года N 10-403;](#)
[распоряжением КГИОП Санкт-Петербурга от 24 июля 2014 года N 10-415;](#)
[распоряжением КГИОП Санкт-Петербурга от 25 июля 2014 года N 10-416;](#)

[распоряжением КГИОП Санкт-Петербурга от 25 июля 2014 года N 10-422;](#)
[распоряжением КГИОП Санкт-Петербурга от 25 июля 2014 года N 10-417;](#)
[распоряжением КГИОП Санкт-Петербурга от 25 июля 2014 года N 10-418;](#)
[распоряжением КГИОП Санкт-Петербурга от 25 июля 2014 года N 10-419;](#)
[распоряжением КГИОП Санкт-Петербурга от 25 июля 2014 года N 10-420;](#)
[распоряжением КГИОП Санкт-Петербурга от 25 июля 2014 года N 10-421;](#)
[распоряжением КГИОП Санкт-Петербурга от 5 августа 2014 года N 10-450;](#)
[распоряжением КГИОП Санкт-Петербурга от 7 августа 2014 года N 10-461;](#)
[распоряжением КГИОП Санкт-Петербурга от 11 августа 2014 года N 10-468;](#)
[распоряжением КГИОП Санкт-Петербурга от 13 августа 2014 года N 10-478;](#)
[распоряжением КГИОП Санкт-Петербурга от 14 августа 2014 года N 10-485;](#)
[распоряжением КГИОП Санкт-Петербурга от 14 августа 2014 года N 10-487;](#)
[распоряжением КГИОП Санкт-Петербурга от 14 августа 2014 года N 10-488;](#)
[распоряжением КГИОП Санкт-Петербурга от 18 августа 2014 года N 10-496;](#)
[распоряжением КГИОП Санкт-Петербурга от 18 августа 2014 года N 10-504;](#)
[распоряжением КГИОП Санкт-Петербурга от 18 августа 2014 года N 10-505;](#)
[распоряжением КГИОП Санкт-Петербурга от 3 сентября 2014 года N 10-545;](#)
[распоряжением КГИОП Санкт-Петербурга от 3 сентября 2014 года N 10-547;](#)
[распоряжением КГИОП Санкт-Петербурга от 23 сентября 2014 года N 10-604;](#)
[распоряжением КГИОП Санкт-Петербурга от 3 октября 2014 года N 10-634;](#)
[распоряжением КГИОП Санкт-Петербурга от 16 октября 2014 года N 10-647;](#)
[распоряжением КГИОП Санкт-Петербурга от 5 ноября 2014 года N 10-723;](#)
[распоряжением КГИОП Санкт-Петербурга от 10 декабря 2014 года N 10-807;](#)
[распоряжением КГИОП Санкт-Петербурга от 19 декабря 2014 года N 10-820;](#)
[распоряжением КГИОП Санкт-Петербурга от 19 декабря 2014 года N 10-821;](#)
[распоряжением КГИОП Санкт-Петербурга от 22 декабря 2014 года N 10-835;](#)
[распоряжением КГИОП Санкт-Петербурга от 20 января 2015 года N 10-22;](#)
[распоряжением КГИОП Санкт-Петербурга от 23 января 2015 года N 10-41;](#)
[распоряжением КГИОП Санкт-Петербурга от 30 января 2015 года N 10-46;](#)
[распоряжением КГИОП Санкт-Петербурга от 27 февраля 2015 года N 10-84;](#)
[распоряжением КГИОП Санкт-Петербурга от 3 марта 2015 года N 10-97;](#)
[распоряжением КГИОП Санкт-Петербурга от 13 марта 2015 года N 10-109;](#)
[распоряжением КГИОП Санкт-Петербурга от 13 марта 2015 года N 10-110;](#)
[распоряжением КГИОП Санкт-Петербурга от 19 марта 2015 года N 10-114;](#)
[распоряжением КГИОП Санкт-Петербурга от 25 марта 2015 года N 10-130;](#)

- [распоряжением КГИОП Санкт-Петербурга от 27 марта 2015 года N 10-134;](#)
[распоряжением КГИОП Санкт-Петербурга от 7 апреля 2015 года N 10-148;](#)
[распоряжением КГИОП Санкт-Петербурга от 12 мая 2015 года N 10-199;](#)
[распоряжением КГИОП Санкт-Петербурга от 25 мая 2015 года N 10-220;](#)
[распоряжением КГИОП Санкт-Петербурга от 11 июня 2015 года N 10-241;](#)
[распоряжением КГИОП Санкт-Петербурга от 24 июня 2015 года N 10-266;](#)
[распоряжением КГИОП Санкт-Петербурга от 26 июня 2015 года N 10-289;](#)
[распоряжением КГИОП Санкт-Петербурга от 26 июня 2015 года N 10-290;](#)
[распоряжением КГИОП Санкт-Петербурга от 8 июля 2015 года N 10-306;](#)
[распоряжением КГИОП Санкт-Петербурга от 30 июля 2015 года N 10-328;](#)
[распоряжением КГИОП Санкт-Петербурга от 30 июля 2015 года N 10-329;](#)
[распоряжением КГИОП Санкт-Петербурга от 10 августа 2015 года N 10-343;](#)
[распоряжением КГИОП Санкт-Петербурга от 24 августа 2015 года N 10-361;](#)
[распоряжением КГИОП Санкт-Петербурга от 24 августа 2015 года N 10-362;](#)
[распоряжением КГИОП Санкт-Петербурга от 24 августа 2015 года N 10-363;](#)
[распоряжением КГИОП Санкт-Петербурга от 24 августа 2015 года N 10-364;](#)
[распоряжением КГИОП Санкт-Петербурга от 24 августа 2015 года N 10-365;](#)
[распоряжением КГИОП Санкт-Петербурга от 24 августа 2015 года N 10-366;](#)
[распоряжением КГИОП Санкт-Петербурга от 13 ноября 2015 года N 10-528;](#)
[распоряжением КГИОП Санкт-Петербурга от 13 ноября 2015 года N 10-529;](#)
[распоряжением КГИОП Санкт-Петербурга от 13 ноября 2015 года N 10-536;](#)
[распоряжением КГИОП Санкт-Петербурга от 4 декабря 2015 года N 10-580;](#)
[распоряжением КГИОП Санкт-Петербурга от 22 декабря 2015 года N 10-610](#) (Официальный сайт Администрации Санкт-Петербурга www.gov.spb.ru/norm_baza/npa, 30.12.2015);
[распоряжением КГИОП Санкт-Петербурга от 23 декабря 2015 года N 10-614;](#)
[распоряжением КГИОП Санкт-Петербурга от 15 января 2016 года N 10-13;](#)
[распоряжением КГИОП Санкт-Петербурга от 22 января 2016 года N 10-606;](#)
[распоряжением КГИОП Санкт-Петербурга от 17 февраля 2016 года N 10-46](#) (Официальный сайт Администрации Санкт-Петербурга www.gov.spb.ru/norm_baza/npa, 19.02.2016);
[распоряжением КГИОП Санкт-Петербурга от 10 марта 2016 года N 10-67;](#)
[распоряжением КГИОП Санкт-Петербурга от 10 марта 2016 года N 10-68;](#)
[распоряжением КГИОП Санкт-Петербурга от 10 марта 2016 года N 10-69;](#)
[распоряжением КГИОП Санкт-Петербурга от 10 марта 2016 года N 10-70;](#)
[распоряжением КГИОП Санкт-Петербурга от 15 марта 2016 года N 10-72](#) (Официальный сайт Администрации Санкт-Петербурга www.gov.spb.ru/norm_baza/npa, 21.03.2016);
[распоряжением КГИОП Санкт-Петербурга от 22 марта 2016 года N 10-89](#) (Официальный сайт Администрации Санкт-Петербурга www.gov.spb.ru/norm_baza/npa, 28.03.2016);

[распоряжением КГИОП Санкт-Петербурга от 22 марта 2016 года N 10-90](#) (Официальный сайт Администрации Санкт-Петербурга www.gov.spb.ru/norm_baza/npa, 28.03.2016);

[распоряжением КГИОП Санкт-Петербурга от 22 марта 2016 года N 10-91](#) (Официальный сайт Администрации Санкт-Петербурга www.gov.spb.ru/norm_baza/npa, 28.03.2016);

[распоряжением КГИОП Санкт-Петербурга от 22 марта 2016 года N 10-92](#) (Официальный сайт Администрации Санкт-Петербурга www.gov.spb.ru/norm_baza/npa, 28.03.2016);

[распоряжением КГИОП Санкт-Петербурга от 22 марта 2016 года N 10-93](#);

[распоряжением КГИОП Санкт-Петербурга от 22 марта 2016 года N 10-94](#);

[распоряжением КГИОП Санкт-Петербурга от 22 марта 2016 года N 10-95](#);

[распоряжением КГИОП Санкт-Петербурга от 22 марта 2016 года N 10-96](#);

[распоряжением КГИОП Санкт-Петербурга от 31 марта 2016 года N 10-110](#);

[распоряжением КГИОП Санкт-Петербурга от 31 марта 2016 года N 10-111](#) (Официальный сайт Администрации Санкт-Петербурга www.gov.spb.ru/norm_baza/npa, 01.04.2016);

[распоряжением КГИОП Санкт-Петербурга от 20 апреля 2016 года N 10-137](#);

[распоряжением КГИОП Санкт-Петербурга от 20 апреля 2016 года N 10-138](#);

[распоряжением КГИОП Санкт-Петербурга от 21 апреля 2016 года N 10-149](#);

[распоряжением КГИОП Санкт-Петербурга от 21 апреля 2016 года N 10-150](#) (Официальный сайт Администрации Санкт-Петербурга www.gov.spb.ru/norm_baza/npa, 26.04.2016);

[распоряжением КГИОП Санкт-Петербурга от 27 апреля 2016 года N 10-159](#) (Официальный сайт Администрации Санкт-Петербурга www.gov.spb.ru/norm_baza/npa, 28.04.2016);

[распоряжением КГИОП Санкт-Петербурга от 28 апреля 2016 года N 10-167](#) (Официальный сайт Администрации Санкт-Петербурга www.gov.spb.ru/norm_baza/npa, 29.04.2016);

[распоряжением КГИОП Санкт-Петербурга от 29 апреля 2016 года N 10-168](#) (Официальный сайт Администрации Санкт-Петербурга www.gov.spb.ru/norm_baza/npa, 29.04.2016);

[распоряжением КГИОП Санкт-Петербурга от 4 мая 2016 года N 10-169](#) (Официальный сайт Администрации Санкт-Петербурга www.gov.spb.ru/norm_baza/npa, 05.05.2016);

[распоряжением КГИОП Санкт-Петербурга от 4 мая 2016 года N 10-171](#) (Официальный сайт Администрации Санкт-Петербурга www.gov.spb.ru/norm_baza/npa, 05.05.2016);

[распоряжением КГИОП Санкт-Петербурга от 5 мая 2016 года N 10-172](#) (Официальный сайт Администрации Санкт-Петербурга www.gov.spb.ru/norm_baza/npa, 10.05.2016);

[распоряжением КГИОП Санкт-Петербурга от 5 мая 2016 года N 10-173](#) (Официальный сайт Администрации Санкт-Петербурга www.gov.spb.ru/norm_baza/npa, 10.05.2016);

[распоряжением КГИОП Санкт-Петербурга от 11 мая 2016 года N 10-180](#) (Официальный сайт Администрации Санкт-Петербурга www.gov.spb.ru/norm_baza/npa, 19.05.2016);

[распоряжением КГИОП Санкт-Петербурга от 13 мая 2016 года N 10-187](#) (Официальный сайт Администрации Санкт-Петербурга www.gov.spb.ru/norm_baza/npa, 19.05.2016);

[распоряжением КГИОП Санкт-Петербурга от 16 мая 2016 года N 10-194](#) (Официальный сайт Администрации Санкт-Петербурга www.gov.spb.ru/norm_baza/npa, 20.05.2016);

[распоряжением КГИОП Санкт-Петербурга от 17 мая 2016 года N 10-201](#) (Официальный сайт Администрации Санкт-Петербурга www.gov.spb.ru/norm_baza/npa, 20.05.2016);

[распоряжением КГИОП Санкт-Петербурга от 24 мая 2016 года N 10-205](#) (Официальный сайт Администрации Санкт-Петербурга www.gov.spb.ru/norm_baza/npa, 26.05.2016);

[распоряжением КГИОП Санкт-Петербурга от 24 мая 2016 года N 10-206](#) (Официальный сайт Администрации Санкт-Петербурга www.gov.spb.ru/norm_baza/npa, 26.05.2016);

[распоряжением КГИОП Санкт-Петербурга от 25 мая 2016 года N 10-209](#);

[распоряжением КГИОП Санкт-Петербурга от 31 мая 2016 года N 10-217](#);

[распоряжением КГИОП Санкт-Петербурга от 2 июня 2016 года N 10-220](#) (Официальный сайт Администрации Санкт-Петербурга www.gov.spb.ru/norm_baza/npa, 06.06.2016);

[распоряжением КГИОП Санкт-Петербурга от 10 июня 2016 года N 10-243](#) (Официальный сайт Администрации Санкт-Петербурга www.gov.spb.ru/norm_baza/npa, 22.06.2016);

[распоряжением КГИОП Санкт-Петербурга от 16 июня 2016 года N 10-249](#) (Официальный сайт Администрации Санкт-Петербурга www.gov.spb.ru/norm_baza/npa, 22.06.2016);

[распоряжением КГИОП Санкт-Петербурга от 24 июня 2016 года N 10-324](#) (Официальный сайт Администрации Санкт-Петербурга www.gov.spb.ru/norm_baza/npa, 22.07.2016);

[распоряжением КГИОП Санкт-Петербурга от 27 июня 2016 года N 10-267](#) (Официальный сайт Администрации Санкт-Петербурга www.gov.spb.ru/norm_baza/npa, 29.06.2016);

[распоряжением КГИОП Санкт-Петербурга от 27 июня 2016 года N 10-268](#) (Официальный сайт Администрации Санкт-Петербурга www.gov.spb.ru/norm_baza/npa, 29.06.2016);

[распоряжением КГИОП Санкт-Петербурга от 29 июня 2016 года N 10-272](#) (Официальный сайт Администрации Санкт-Петербурга www.gov.spb.ru/norm_baza/npa, 01.07.2016);

[распоряжением КГИОП Санкт-Петербурга от 29 июня 2016 года N 10-274](#) (Официальный сайт Администрации Санкт-Петербурга www.gov.spb.ru/norm_baza/npa, 01.07.2016);

[распоряжением КГИОП Санкт-Петербурга от 29 июня 2016 года N 10-275](#) (Официальный сайт Администрации Санкт-Петербурга www.gov.spb.ru/norm_baza/npa, 01.07.2016);

[распоряжением КГИОП Санкт-Петербурга от 29 июня 2016 года N 10-276](#) (Официальный сайт Администрации Санкт-Петербурга www.gov.spb.ru/norm_baza/npa, 01.07.2016);

[распоряжением КГИОП Санкт-Петербурга от 29 июня 2016 года N 10-278](#) (Официальный сайт Администрации Санкт-Петербурга www.gov.spb.ru/norm_baza/npa, 01.07.2016);

[распоряжением КГИОП Санкт-Петербурга от 29 июня 2016 года N 10-279](#) (Официальный сайт Администрации Санкт-Петербурга www.gov.spb.ru/norm_baza/npa, 01.07.2016);

[распоряжением КГИОП Санкт-Петербурга от 30 июня 2016 года N 10-282](#) (Официальный сайт Администрации Санкт-Петербурга www.gov.spb.ru/norm_baza/npa, 05.07.2016);

[распоряжением КГИОП Санкт-Петербурга от 8 июля 2016 года N 10-301](#) (Официальный сайт Администрации Санкт-Петербурга www.gov.spb.ru/norm_baza/npa, 12.07.2016);

[распоряжением КГИОП Санкт-Петербурга от 18 июля 2016 года N 10-318](#) (Официальный сайт Администрации Санкт-Петербурга www.gov.spb.ru/norm_baza/npa, 21.07.2016);

[распоряжением КГИОП Санкт-Петербурга от 18 июля 2016 года N 10-319](#) (Официальный сайт Администрации Санкт-Петербурга www.gov.spb.ru/norm_baza/npa, 21.07.2016);

[распоряжением КГИОП Санкт-Петербурга от 26 июля 2016 года N 10-335](#) (Официальный сайт Администрации Санкт-Петербурга www.gov.spb.ru/norm_baza/npa, 26.07.2016);

[распоряжением КГИОП Санкт-Петербурга от 26 июля 2016 года N 10-336](#) (Официальный сайт Администрации Санкт-Петербурга www.gov.spb.ru/norm_baza/npa, 26.07.2016);

[распоряжением КГИОП Санкт-Петербурга от 29 июля 2016 года N 10-344](#) (Официальный сайт Администрации Санкт-Петербурга www.gov.spb.ru/norm_baza/npa, 02.08.2016);

[распоряжением КГИОП Санкт-Петербурга от 2 августа 2016 года N 10-354](#) (Официальный сайт Администрации Санкт-Петербурга www.gov.spb.ru/norm_baza/npa, 03.08.2016);

[распоряжением КГИОП Санкт-Петербурга от 2 августа 2016 года N 10-355](#) (Официальный сайт Администрации Санкт-Петербурга www.gov.spb.ru/norm_baza/npa, 04.08.2016);

[распоряжением КГИОП Санкт-Петербурга от 2 августа 2016 года N 10-356](#) (Официальный сайт Администрации Санкт-Петербурга www.gov.spb.ru/norm_baza/npa, 04.08.2016);

[распоряжением КГИОП Санкт-Петербурга от 8 августа 2016 года N 10-368](#) (Официальный сайт Администрации Санкт-Петербурга www.gov.spb.ru/norm_baza/npa, 12.08.2016);

[распоряжением КГИОП Санкт-Петербурга от 9 августа 2016 года N 10-371](#) (Официальный сайт Администрации Санкт-Петербурга www.gov.spb.ru/norm_baza/npa, 12.08.2016);

[распоряжением КГИОП Санкт-Петербурга от 18 августа 2016 года N 10-405;](#)

[распоряжением КГИОП Санкт-Петербурга от 18 августа 2016 года N 10-406;](#)

[распоряжением КГИОП Санкт-Петербурга от 18 августа 2016 года N 10-407;](#)

[распоряжением КГИОП Санкт-Петербурга от 18 августа 2016 года N 10-408](#) (Официальный сайт Администрации Санкт-Петербурга www.gov.spb.ru/norm_baza/npa, 19.08.2016);

[распоряжением КГИОП Санкт-Петербурга от 18 августа 2016 года N 10-409](#) (Официальный сайт Администрации Санкт-Петербурга www.gov.spb.ru/norm_baza/npa, 19.08.2016);

[распоряжением КГИОП Санкт-Петербурга от 18 августа 2016 года N 10-410](#) (Официальный сайт Администрации Санкт-Петербурга www.gov.spb.ru/norm_baza/npa, 23.08.2016);

[распоряжением КГИОП Санкт-Петербурга от 9 сентября 2016 года N 10-463](#) (Официальный сайт Администрации Санкт-Петербурга www.gov.spb.ru/norm_baza/npa, 14.09.2016);

[распоряжением КГИОП Санкт-Петербурга от 14 сентября 2016 года N 10-472;](#)

[распоряжением КГИОП Санкт-Петербурга от 19 сентября 2016 года N 10-483](#) (Официальный сайт Администрации Санкт-Петербурга www.gov.spb.ru/norm_baza/npa, 28.09.2016);

[распоряжением КГИОП Санкт-Петербурга от 28 сентября 2016 года N 10-503;](#)

[распоряжением КГИОП Санкт-Петербурга от 10 октября 2016 года N 10-540](#) (Официальный сайт Администрации Санкт-Петербурга www.gov.spb.ru/norm_baza/npa, 13.10.2016);

[распоряжением КГИОП Санкт-Петербурга от 19 октября 2016 года N 10-554](#) (Официальный сайт Администрации Санкт-Петербурга www.gov.spb.ru/norm_baza/npa, 25.10.2016);

[распоряжением КГИОП Санкт-Петербурга от 26 октября 2016 года N 10-565](#) (Официальный сайт Администрации Санкт-Петербурга www.gov.spb.ru/norm_baza/npa, 01.11.2016);

[распоряжением КГИОП Санкт-Петербурга от 26 октября 2016 года N 10-568](#) (Официальный сайт Администрации Санкт-Петербурга www.gov.spb.ru/norm_baza/npa, 01.11.2016);

[распоряжением КГИОП Санкт-Петербурга от 26 октября 2016 года N 10-569](#) (Официальный сайт Администрации Санкт-Петербурга www.gov.spb.ru/norm_baza/npa, 01.11.2016);

[распоряжением КГИОП Санкт-Петербурга от 27 октября 2016 года N 10-574](#) (Официальный сайт Администрации Санкт-Петербурга www.gov.spb.ru/norm_baza/npa, 02.11.2016);

[распоряжением КГИОП Санкт-Петербурга от 3 ноября 2016 года N 10-581;](#)

[распоряжением КГИОП Санкт-Петербурга от 15 ноября 2016 года N 10-623](#) (Официальный сайт Администрации Санкт-Петербурга www.gov.spb.ru/norm_baza/npa, 22.11.2016);

[распоряжением КГИОП Санкт-Петербурга от 16 ноября 2016 года N 10-627](#) (Официальный сайт Администрации Санкт-Петербурга www.gov.spb.ru/norm_baza/npa, 22.11.2016);

[распоряжением КГИОП Санкт-Петербурга от 17 ноября 2016 года N 10-630](#) (Официальный сайт Администрации Санкт-Петербурга www.gov.spb.ru/norm_baza/npa, 22.11.2016);

[распоряжением КГИОП Санкт-Петербурга от 17 ноября 2016 года N 10-631](#) (Официальный сайт Администрации Санкт-Петербурга www.gov.spb.ru/norm_baza/npa, 22.11.2016);

[распоряжением КГИОП Санкт-Петербурга от 17 ноября 2016 года N 10-632](#) (Официальный сайт Администрации Санкт-Петербурга www.gov.spb.ru/norm_baza/npa, 22.11.2016);

[распоряжением КГИОП Санкт-Петербурга от 17 ноября 2016 года N 10-633](#) (Официальный сайт Администрации Санкт-Петербурга www.gov.spb.ru/norm_baza/npa, 22.11.2016);

[распоряжением КГИОП Санкт-Петербурга от 25 ноября 2016 года N 10-643](#) (Официальный сайт Администрации Санкт-Петербурга www.gov.spb.ru/norm_baza/npa, 29.11.2016);

[распоряжением КГИОП Санкт-Петербурга от 29 ноября 2016 года N 10-648](#);

[распоряжением КГИОП Санкт-Петербурга от 30 ноября 2016 года N 10-650](#) (Официальный сайт Администрации Санкт-Петербурга www.gov.spb.ru/norm_baza/npa, 01.12.2016);

[распоряжением КГИОП Санкт-Петербурга от 30 ноября 2016 года N 10-653](#);

[распоряжением КГИОП Санкт-Петербурга от 30 ноября 2016 года N 10-654](#) (Официальный сайт Администрации Санкт-Петербурга www.gov.spb.ru/norm_baza/npa, 01.12.2016);

[распоряжением КГИОП Санкт-Петербурга от 5 декабря 2016 года N 10-658](#) (Официальный сайт Администрации Санкт-Петербурга www.gov.spb.ru/norm_baza/npa, 08.12.2016);

[распоряжением КГИОП Санкт-Петербурга от 7 декабря 2016 года N 10-672](#);

[распоряжением КГИОП Санкт-Петербурга от 21 декабря 2016 года N 10-713](#) (Официальный сайт Администрации Санкт-Петербурга www.gov.spb.ru/norm_baza/npa, 26.12.2016);

[распоряжением КГИОП Санкт-Петербурга от 13 января 2017 года N 6-р](#) (Официальный сайт Администрации Санкт-Петербурга www.gov.spb.ru/norm_baza/npa, 19.01.2017);

[распоряжением КГИОП Санкт-Петербурга от 18 января 2017 года N 11-р](#) (Официальный сайт Администрации Санкт-Петербурга www.gov.spb.ru/norm_baza/npa, 24.01.2017);

[распоряжением КГИОП Санкт-Петербурга от 23 января 2017 года N 16-р](#) (Официальный сайт Администрации Санкт-Петербурга www.gov.spb.ru/norm_baza/npa, 24.01.2017);

[распоряжением КГИОП Санкт-Петербурга от 23 января 2017 года N 17-р](#) (Официальный сайт Администрации Санкт-Петербурга www.gov.spb.ru/norm_baza/npa, 24.01.2017);

[распоряжением КГИОП Санкт-Петербурга от 26 января 2017 года N 23-р](#) (Официальный сайт Администрации Санкт-Петербурга www.gov.spb.ru/norm_baza/npa, 27.01.2017);

[распоряжением КГИОП Санкт-Петербурга от 10 февраля 2017 года N 69-р](#) (Официальный сайт Администрации Санкт-Петербурга www.gov.spb.ru/norm_baza/npa, 22.02.2017);

[распоряжением КГИОП Санкт-Петербурга от 14 февраля 2017 года N 70-р](#);

[распоряжением КГИОП Санкт-Петербурга от 7 марта 2017 года N 97-р](#);

[распоряжением КГИОП Санкт-Петербурга от 16 марта 2017 года N 119-р](#) (Официальный сайт Администрации Санкт-Петербурга www.gov.spb.ru/norm_baza/npa, 23.03.2017);

[распоряжением КГИОП Санкт-Петербурга от 22 марта 2017 года N 124-р](#) (Официальный сайт Администрации Санкт-Петербурга www.gov.spb.ru/norm_baza/npa, 23.03.2017);

[распоряжением КГИОП Санкт-Петербурга от 22 марта 2017 года N 125-р](#) (Официальный сайт Администрации Санкт-Петербурга www.gov.spb.ru/norm_baza/npa, 23.03.2017);

[распоряжением КГИОП Санкт-Петербурга от 22 марта 2017 года N 126-р](#) (Официальный сайт Администрации Санкт-Петербурга www.gov.spb.ru/norm_baza/npa, 23.03.2017);

[распоряжением КГИОП Санкт-Петербурга от 22 марта 2017 года N 127-р](#) (Официальный сайт Администрации Санкт-Петербурга www.gov.spb.ru/norm_baza/npa, 23.03.2017);

[распоряжением КГИОП Санкт-Петербурга от 5 апреля 2017 года N 158-р](#) (Официальный сайт Администрации Санкт-Петербурга www.gov.spb.ru/norm_baza/npa, 14.04.2017);

[распоряжением КГИОП Санкт-Петербурга от 28 апреля 2017 года N 187-р](http://www.gov.spb.ru/norm_baza/npa) (Официальный сайт Администрации Санкт-Петербурга www.gov.spb.ru/norm_baza/npa, 12.05.2017);

[распоряжением КГИОП Санкт-Петербурга от 5 мая 2017 года N 214-р](http://www.gov.spb.ru/norm_baza/npa) (Официальный сайт Администрации Санкт-Петербурга www.gov.spb.ru/norm_baza/npa, 18.05.2017);

[распоряжением КГИОП Санкт-Петербурга от 5 мая 2017 года N 215-р;](http://www.gov.spb.ru/norm_baza/npa)

[распоряжением КГИОП Санкт-Петербурга от 5 мая 2017 года N 216-р](http://www.gov.spb.ru/norm_baza/npa) (Официальный сайт Администрации Санкт-Петербурга www.gov.spb.ru/norm_baza/npa, 18.05.2017);

[распоряжением КГИОП Санкт-Петербурга от 5 мая 2017 года N 217-р;](http://www.gov.spb.ru/norm_baza/npa)

[распоряжением КГИОП Санкт-Петербурга от 17 мая 2017 года N 241-р](http://www.gov.spb.ru/norm_baza/npa) (Официальный сайт Администрации Санкт-Петербурга www.gov.spb.ru/norm_baza/npa, 22.05.2017);

[распоряжением КГИОП Санкт-Петербурга от 18 мая 2017 года N 243-р](http://www.gov.spb.ru/norm_baza/npa) (Официальный сайт Администрации Санкт-Петербурга www.gov.spb.ru/norm_baza/npa, 22.05.2017);

[распоряжением КГИОП Санкт-Петербурга от 25 мая 2017 года N 262-р](http://www.gov.spb.ru/norm_baza/npa) (Официальный сайт Администрации Санкт-Петербурга www.gov.spb.ru/norm_baza/npa, 31.05.2017);

[распоряжением КГИОП Санкт-Петербурга от 25 мая 2017 года N 265-р](http://www.gov.spb.ru/norm_baza/npa) (Официальный сайт Администрации Санкт-Петербурга www.gov.spb.ru/norm_baza/npa, 31.05.2017);

[распоряжением КГИОП Санкт-Петербурга от 31 мая 2017 года N 276-р](http://www.gov.spb.ru/norm_baza/npa) (Официальный сайт Администрации Санкт-Петербурга www.gov.spb.ru/norm_baza/npa, 02.06.2017);

[распоряжением КГИОП Санкт-Петербурга от 3 июля 2017 года N 337-р](http://www.gov.spb.ru/norm_baza/npa) (Официальный сайт Администрации Санкт-Петербурга www.gov.spb.ru/norm_baza/npa, 05.07.2017);

[распоряжением КГИОП Санкт-Петербурга от 3 июля 2017 года N 338-р](http://www.gov.spb.ru/norm_baza/npa) (Официальный сайт Администрации Санкт-Петербурга www.gov.spb.ru/norm_baza/npa, 05.07.2017);

[распоряжением КГИОП Санкт-Петербурга от 5 июля 2017 года N 344-р](http://www.gov.spb.ru/norm_baza/npa) (Официальный сайт Администрации Санкт-Петербурга www.gov.spb.ru/norm_baza/npa, 13.07.2017);

[распоряжением КГИОП Санкт-Петербурга от 31 июля 2017 года N 368-р;](http://www.gov.spb.ru/norm_baza/npa)

[распоряжением КГИОП Санкт-Петербурга от 1 августа 2017 года N 369-р](http://www.gov.spb.ru/norm_baza/npa) (Официальный сайт Администрации Санкт-Петербурга www.gov.spb.ru/norm_baza/npa, 07.08.2017);

[распоряжением КГИОП Санкт-Петербурга от 24 августа 2017 года N 397-р](http://www.gov.spb.ru/norm_baza/npa) (Официальный сайт Администрации Санкт-Петербурга www.gov.spb.ru/norm_baza/npa, 29.08.2017);

[распоряжением КГИОП Санкт-Петербурга от 24 августа 2017 года N 398-р](http://www.gov.spb.ru/norm_baza/npa) (Официальный сайт Администрации Санкт-Петербурга www.gov.spb.ru/norm_baza/npa, 29.08.2017);

[распоряжением КГИОП Санкт-Петербурга от 5 сентября 2017 года N 420-р](http://www.gov.spb.ru/norm_baza/npa) (Официальный сайт Администрации Санкт-Петербурга www.gov.spb.ru/norm_baza/npa, 08.09.2017);

[распоряжением КГИОП Санкт-Петербурга от 5 сентября 2017 года N 421-р](http://www.gov.spb.ru/norm_baza/npa) (Официальный сайт Администрации Санкт-Петербурга www.gov.spb.ru/norm_baza/npa, 08.09.2017);

[распоряжением КГИОП Санкт-Петербурга от 13 сентября 2017 года N 429-р;](http://www.gov.spb.ru/norm_baza/npa)

[распоряжением КГИОП Санкт-Петербурга от 13 сентября 2017 года N 431-р;](http://www.gov.spb.ru/norm_baza/npa)

[распоряжением КГИОП Санкт-Петербурга от 27 сентября 2017 года N 442-р](http://www.gov.spb.ru/norm_baza/npa) (Официальный сайт Администрации Санкт-Петербурга www.gov.spb.ru/norm_baza/npa, 03.10.2017);

[распоряжением КГИОП Санкт-Петербурга от 9 октября 2017 года N 462-р](http://www.gov.spb.ru/norm_baza/npa) (Официальный сайт Администрации Санкт-Петербурга www.gov.spb.ru/norm_baza/npa, 12.10.2017);

[распоряжением КГИОП Санкт-Петербурга от 16 октября 2017 года N 472-р;](http://www.gov.spb.ru/norm_baza/npa)

[распоряжением КГИОП Санкт-Петербурга от 20 октября 2017 года N 474-р;](http://www.gov.spb.ru/norm_baza/npa)

- [распоряжением КГИОП Санкт-Петербурга от 20 октября 2017 года N 475-р;](#)
- [распоряжением КГИОП Санкт-Петербурга от 20 октября 2017 года N 476-р;](#)
- [распоряжением КГИОП Санкт-Петербурга от 20 октября 2017 года N 477-р;](#)
- [распоряжением КГИОП Санкт-Петербурга от 20 октября 2017 года N 478-р;](#)
- [распоряжением КГИОП Санкт-Петербурга от 26 октября 2017 года N 491-р](#) (Официальный сайт Администрации Санкт-Петербурга www.gov.spb.ru/norm_baza/npa, 01.11.2017);
- [распоряжением КГИОП Санкт-Петербурга от 15 ноября 2017 года N 517-р;](#)
- [распоряжением КГИОП Санкт-Петербурга от 15 ноября 2017 года N 518-р;](#)
- [распоряжением КГИОП Санкт-Петербурга от 5 декабря 2017 года N 541-р;](#)
- [распоряжением КГИОП Санкт-Петербурга от 18 декабря 2017 года N 561-р;](#)
- [распоряжением КГИОП Санкт-Петербурга от 18 декабря 2017 года N 562-р](#) (Официальный сайт Администрации Санкт-Петербурга www.gov.spb.ru/norm_baza/npa, 22.12.2017);
- [распоряжением КГИОП Санкт-Петербурга от 19 декабря 2017 года N 570-р;](#)
- [распоряжением КГИОП Санкт-Петербурга от 9 января 2018 года N 1-р](#) (Официальный сайт Администрации Санкт-Петербурга www.gov.spb.ru/norm_baza/npa, 16.01.2018);
- [распоряжением КГИОП Санкт-Петербурга от 17 января 2018 года N 7-р](#) (Официальный сайт Администрации Санкт-Петербурга www.gov.spb.ru/norm_baza/npa, 25.01.2018);
- [распоряжением КГИОП Санкт-Петербурга от 19 января 2018 года N 12-р](#) (Официальный сайт Администрации Санкт-Петербурга www.gov.spb.ru/norm_baza/npa, 25.01.2018);
- [распоряжением КГИОП Санкт-Петербурга от 13 февраля 2018 года N 49-р](#) (Официальный сайт Администрации Санкт-Петербурга www.gov.spb.ru/norm_baza/npa, 19.02.2018);
- [распоряжением КГИОП Санкт-Петербурга от 15 февраля 2018 года N 54-р](#) (Официальный сайт Администрации Санкт-Петербурга www.gov.spb.ru/norm_baza/npa, 19.02.2018);
- [распоряжением КГИОП Санкт-Петербурга от 26 февраля 2018 года N 77-р](#) (Официальный сайт Администрации Санкт-Петербурга www.gov.spb.ru/norm_baza/npa, 05.03.2018);
- [распоряжением КГИОП Санкт-Петербурга от 2 марта 2018 года N 87-р](#) (Официальный сайт Администрации Санкт-Петербурга www.gov.spb.ru/norm_baza/npa, 12.03.2018);
- [распоряжением КГИОП Санкт-Петербурга от 13 марта 2018 года N 100-р](#) (Официальный сайт Администрации Санкт-Петербурга www.gov.spb.ru/norm_baza/npa, 21.03.2018);
- [распоряжением КГИОП Санкт-Петербурга от 19 марта 2018 года N 119-р](#) (Официальный сайт Администрации Санкт-Петербурга www.gov.spb.ru/norm_baza/npa, 23.03.2018);
- [распоряжением КГИОП Санкт-Петербурга от 19 марта 2018 года N 120-р](#) (Официальный сайт Администрации Санкт-Петербурга www.gov.spb.ru/norm_baza/npa, 23.03.2018);
- [распоряжением КГИОП Санкт-Петербурга от 6 апреля 2018 года N 135-р](#) (Официальный сайт Администрации Санкт-Петербурга www.gov.spb.ru/norm_baza/npa, 12.04.2018);
- [распоряжением КГИОП Санкт-Петербурга от 23 апреля 2018 года N 158-р](#) (Официальный сайт Администрации Санкт-Петербурга www.gov.spb.ru/norm_baza/npa, 07.05.2018);
- [распоряжением КГИОП Санкт-Петербурга от 24 апреля 2018 года N 160-р](#) (Официальный сайт Администрации Санкт-Петербурга www.gov.spb.ru/norm_baza/npa, 10.05.2018);
- [распоряжением КГИОП Санкт-Петербурга от 24 апреля 2018 года N 161-р](#) (Официальный сайт Администрации Санкт-Петербурга www.gov.spb.ru/norm_baza/npa, 07.05.2018);
- [распоряжением КГИОП Санкт-Петербурга от 3 мая 2018 года N 175-р](#) (Официальный сайт Администрации Санкт-Петербурга www.gov.spb.ru/norm_baza/npa, 08.05.2018);

- [распоряжением КГИОП Санкт-Петербурга от 14 мая 2018 года N 196-р;](#)
- [распоряжением КГИОП Санкт-Петербурга от 16 мая 2018 года N 199-р](#) (Официальный сайт Администрации Санкт-Петербурга www.gov.spb.ru/norm_baza/npa, 29.05.2018);
- [распоряжением КГИОП Санкт-Петербурга от 18 июня 2018 года N 247-р](#) (Официальный сайт Администрации Санкт-Петербурга www.gov.spb.ru/norm_baza/npa, 25.06.2018);
- [распоряжением КГИОП Санкт-Петербурга от 20 августа 2018 года N 329-р](#) (Официальный сайт Администрации Санкт-Петербурга www.gov.spb.ru/norm_baza/npa, 24.08.2018);
- [распоряжением КГИОП Санкт-Петербурга от 20 августа 2018 года N 331-р](#) (Официальный сайт Администрации Санкт-Петербурга www.gov.spb.ru/norm_baza/npa, 24.08.2018);
- [распоряжением КГИОП Санкт-Петербурга от 24 августа 2018 года N 336-р](#) (Официальный сайт Администрации Санкт-Петербурга www.gov.spb.ru/norm_baza/npa, 27.08.2018);
- [распоряжением КГИОП Санкт-Петербурга от 14 сентября 2018 года N 378-р;](#)
- [распоряжением КГИОП Санкт-Петербурга от 18 сентября 2018 года N 381-р](#) (Официальный сайт Администрации Санкт-Петербурга www.gov.spb.ru/norm_baza/npa, 24.09.2018);
- [распоряжением КГИОП Санкт-Петербурга от 18 сентября 2018 года N 382-р](#) (Официальный сайт Администрации Санкт-Петербурга www.gov.spb.ru/norm_baza/npa, 24.09.2018);
- [распоряжением КГИОП Санкт-Петербурга от 12 октября 2018 года N 411-р;](#)
- [распоряжением КГИОП Санкт-Петербурга от 18 октября 2018 года N 421-р;](#)
- [распоряжением КГИОП Санкт-Петербурга от 18 октября 2018 года N 422-р;](#)
- [распоряжением КГИОП Санкт-Петербурга от 18 октября 2018 года N 423-р;](#)
- [распоряжением КГИОП Санкт-Петербурга от 31 октября 2018 года N 440-р;](#)
- [распоряжением КГИОП Санкт-Петербурга от 31 октября 2018 года N 441-р;](#)
- [распоряжением КГИОП Санкт-Петербурга от 31 октября 2018 года N 442-р](#) (Официальный сайт Администрации Санкт-Петербурга www.gov.spb.ru/norm_baza/npa, 06.11.2018) (вступило в силу с 6 ноября 2018 года);
- [распоряжением КГИОП Санкт-Петербурга от 1 ноября 2018 года N 443-р;](#)
- [распоряжением КГИОП Санкт-Петербурга от 7 декабря 2018 года N 511-р;](#)
- [распоряжением КГИОП Санкт-Петербурга от 10 декабря 2018 года N 514-р;](#)
- [распоряжением КГИОП Санкт-Петербурга от 12 декабря 2018 года N 517-р](#) (Официальный сайт Администрации Санкт-Петербурга www.gov.spb.ru/norm_baza/npa, 19.12.2018);
- [распоряжением КГИОП Санкт-Петербурга от 13 декабря 2018 года N 518-р](#) (Официальный сайт Администрации Санкт-Петербурга www.gov.spb.ru/norm_baza/npa, 19.12.2018);
- [распоряжением КГИОП Санкт-Петербурга от 29 декабря 2018 года N 561-р](#) (Официальный сайт Администрации Санкт-Петербурга www.gov.spb.ru/norm_baza/npa, 16.01.2019);
- [приказом КГИОП Санкт-Петербурга от 20 марта 2019 года N 136-р](#) (Официальный сайт Администрации Санкт-Петербурга www.gov.spb.ru/norm_baza/npa, 26.03.2019);
- [распоряжением КГИОП Санкт-Петербурга от 25 марта 2019 года N 140-р;](#)
- [распоряжением КГИОП Санкт-Петербурга от 28 марта 2019 года N 159-р;](#)
- [распоряжением КГИОП Санкт-Петербурга от 28 марта 2019 года N 160-р;](#)
- [распоряжением КГИОП Санкт-Петербурга от 3 апреля 2019 года N 165-р](#) (Официальный сайт Администрации Санкт-Петербурга www.gov.spb.ru/norm_baza/npa, 11.04.2019);

[распоряжением КГИОП Санкт-Петербурга от 16 апреля 2019 года N 199-р](http://www.gov.spb.ru/norm_baza/npa) (Официальный сайт Администрации Санкт-Петербурга www.gov.spb.ru/norm_baza/npa, 24.04.2019);

[распоряжением КГИОП Санкт-Петербурга от 17 апреля 2019 года N 208-р](http://www.gov.spb.ru/norm_baza/npa) (Официальный сайт Администрации Санкт-Петербурга www.gov.spb.ru/norm_baza/npa, 30.04.2019);

[распоряжением КГИОП Санкт-Петербурга от 23 апреля 2019 года N 215-р](http://www.gov.spb.ru/norm_baza/npa) (Официальный сайт Администрации Санкт-Петербурга www.gov.spb.ru/norm_baza/npa, 30.04.2019);

[распоряжением КГИОП Санкт-Петербурга от 23 апреля 2019 года N 216-р](http://www.gov.spb.ru/norm_baza/npa) (Официальный сайт Администрации Санкт-Петербурга www.gov.spb.ru/norm_baza/npa, 30.04.2019);

[распоряжением КГИОП Санкт-Петербурга от 26 апреля 2019 года N 224-р](http://www.gov.spb.ru/norm_baza/npa) (Официальный сайт Администрации Санкт-Петербурга www.gov.spb.ru/norm_baza/npa, 30.04.2019);

[распоряжением КГИОП Санкт-Петербурга от 29 апреля 2019 года N 226-р](http://www.gov.spb.ru/norm_baza/npa) (Официальный сайт Администрации Санкт-Петербурга www.gov.spb.ru/norm_baza/npa, 13.05.2019);

[распоряжением КГИОП Санкт-Петербурга от 31 мая 2019 года N 270-р](http://www.gov.spb.ru/norm_baza/npa) (Официальный сайт Администрации Санкт-Петербурга www.gov.spb.ru/norm_baza/npa, 06.06.2019);

[распоряжением КГИОП Санкт-Петербурга от 19 июня 2019 года N 311-р](http://www.gov.spb.ru/norm_baza/npa) (Официальный сайт Администрации Санкт-Петербурга www.gov.spb.ru/norm_baza/npa, 25.06.2019);

[распоряжением КГИОП Санкт-Петербурга от 25 июня 2019 года N 354-р](http://www.gov.spb.ru/norm_baza/npa) (Официальный сайт Администрации Санкт-Петербурга www.gov.spb.ru/norm_baza/npa, 28.06.2019);

[распоряжением КГИОП Санкт-Петербурга от 25 июня 2019 года N 355-р](http://www.gov.spb.ru/norm_baza/npa) (Официальный сайт Администрации Санкт-Петербурга www.gov.spb.ru/norm_baza/npa, 28.06.2019);

[распоряжением КГИОП Санкт-Петербурга от 25 июня 2019 года N 356-р](http://www.gov.spb.ru/norm_baza/npa) (Официальный сайт Администрации Санкт-Петербурга www.gov.spb.ru/norm_baza/npa, 28.06.2019);

[распоряжением КГИОП Санкт-Петербурга от 18 июля 2019 года N 404-р](http://www.gov.spb.ru/norm_baza/npa) (Официальный сайт Администрации Санкт-Петербурга www.gov.spb.ru/norm_baza/npa, 26.07.2019);

[распоряжением КГИОП Санкт-Петербурга от 19 июля 2019 года N 405-р](http://www.gov.spb.ru/norm_baza/npa) (Официальный сайт Администрации Санкт-Петербурга www.gov.spb.ru/norm_baza/npa, 23.07.2019);

[распоряжением КГИОП Санкт-Петербурга от 22 июля 2019 года N 413-р](http://www.gov.spb.ru/norm_baza/npa) (Официальный сайт Администрации Санкт-Петербурга www.gov.spb.ru/norm_baza/npa, 23.07.2019);

[распоряжением КГИОП Санкт-Петербурга от 1 августа 2019 года N 432-р](http://www.gov.spb.ru/norm_baza/npa) (Официальный сайт Администрации Санкт-Петербурга www.gov.spb.ru/norm_baza/npa, 06.08.2019);

[распоряжением КГИОП Санкт-Петербурга от 5 августа 2019 года N 437-р](http://www.gov.spb.ru/norm_baza/npa) (Официальный сайт Администрации Санкт-Петербурга www.gov.spb.ru/norm_baza/npa, 08.08.2019);

[распоряжением КГИОП Санкт-Петербурга от 5 августа 2019 года N 441-р](http://www.gov.spb.ru/norm_baza/npa);

[распоряжением КГИОП Санкт-Петербурга от 6 августа 2019 года N 445-р](http://www.gov.spb.ru/norm_baza/npa) (Официальный сайт Администрации Санкт-Петербурга www.gov.spb.ru/norm_baza/npa, 08.08.2019) (вступило в силу с 8 августа 2019 года);

[распоряжением КГИОП Санкт-Петербурга от 6 августа 2019 года N 446-р](http://www.gov.spb.ru/norm_baza/npa);

[распоряжением КГИОП Санкт-Петербурга от 6 августа 2019 года N 447-р](http://www.gov.spb.ru/norm_baza/npa);

[распоряжением КГИОП Санкт-Петербурга от 6 августа 2019 года N 448-р](http://www.gov.spb.ru/norm_baza/npa);

[распоряжением КГИОП Санкт-Петербурга от 14 августа 2019 года N 491-р](http://www.gov.spb.ru/norm_baza/npa) (Официальный сайт Администрации Санкт-Петербурга www.gov.spb.ru/norm_baza/npa, 19.08.2019);

[распоряжением КГИОП Санкт-Петербурга от 14 августа 2019 года N 492-р](http://www.gov.spb.ru/norm_baza/npa) (Официальный сайт Администрации Санкт-Петербурга www.gov.spb.ru/norm_baza/npa, 19.08.2019);

[распоряжением КГИОП Санкт-Петербурга от 19 августа 2019 года N 501-р](http://www.gov.spb.ru/norm_baza/npa);

[распоряжением КГИОП Санкт-Петербурга от 9 сентября 2019 года N 527-р](http://www.gov.spb.ru/norm_baza/npa) (Официальный сайт Администрации Санкт-Петербурга www.gov.spb.ru/norm_baza/npa, 10.09.2019);

[распоряжением КГИОП Санкт-Петербурга от 10 сентября 2019 года N 528-р](http://www.gov.spb.ru/norm_baza/npa) (Официальный сайт Администрации Санкт-Петербурга www.gov.spb.ru/norm_baza/npa, 11.09.2019);

[распоряжением КГИОП Санкт-Петербурга от 8 октября 2019 года N 592-р;](#)

[распоряжением КГИОП Санкт-Петербурга от 24 октября 2019 года N 616-р;](#)

[распоряжением КГИОП Санкт-Петербурга от 25 октября 2019 года N 620-р](http://www.gov.spb.ru/norm_baza/npa) (Официальный сайт Администрации Санкт-Петербурга www.gov.spb.ru/norm_baza/npa, 29.10.2019);

[распоряжением КГИОП Санкт-Петербурга от 13 ноября 2019 года N 671-р](http://www.gov.spb.ru/norm_baza/npa) (Официальный сайт Администрации Санкт-Петербурга www.gov.spb.ru/norm_baza/npa, 15.11.2019);

[распоряжением КГИОП Санкт-Петербурга от 20 ноября 2019 года N 696-р](http://www.gov.spb.ru/norm_baza/npa) (Официальный сайт Администрации Санкт-Петербурга www.gov.spb.ru/norm_baza/npa, 22.11.2019);

[распоряжением КГИОП Санкт-Петербурга от 20 ноября 2019 года N 697-р](http://www.gov.spb.ru/norm_baza/npa) (Официальный сайт Администрации Санкт-Петербурга www.gov.spb.ru/norm_baza/npa, 22.11.2019);

[распоряжением КГИОП Санкт-Петербурга от 29 ноября 2019 года N 718-р;](#)

[распоряжением КГИОП Санкт-Петербурга от 4 декабря 2019 года N 741-р](http://www.gov.spb.ru/norm_baza/npa) (Официальный сайт Администрации Санкт-Петербурга www.gov.spb.ru/norm_baza/npa, 06.12.2019);

[распоряжением КГИОП Санкт-Петербурга от 23 декабря 2019 года N 771-р](http://www.gov.spb.ru/norm_baza/npa) (Официальный сайт Администрации Санкт-Петербурга www.gov.spb.ru/norm_baza/npa, 25.12.2019);

[распоряжением КГИОП Санкт-Петербурга от 7 февраля 2020 года N 35-р](http://www.gov.spb.ru/norm_baza/npa) (Официальный сайт Администрации Санкт-Петербурга www.gov.spb.ru/norm_baza/npa, 11.02.2020);

[распоряжением КГИОП Санкт-Петербурга от 26 февраля 2020 года N 63-р](http://www.gov.spb.ru/norm_baza/npa) (Официальный сайт Администрации Санкт-Петербурга www.gov.spb.ru/norm_baza/npa, 27.02.2020);

[распоряжением КГИОП Санкт-Петербурга от 10 марта 2020 года N 88-р](http://www.gov.spb.ru/norm_baza/npa) (Официальный сайт Администрации Санкт-Петербурга www.gov.spb.ru/norm_baza/npa, 18.03.2020);

[распоряжением КГИОП Санкт-Петербурга от 8 апреля 2020 года N 116-р](http://www.gov.spb.ru/norm_baza/npa) (Официальный сайт Администрации Санкт-Петербурга www.gov.spb.ru/norm_baza/npa, 09.04.2020);

[распоряжением КГИОП Санкт-Петербурга от 21 мая 2020 года N 157-р](http://www.gov.spb.ru/norm_baza/npa) (Официальный сайт Администрации Санкт-Петербурга www.gov.spb.ru/norm_baza/npa, 26.05.2020);

[распоряжением КГИОП Санкт-Петербурга от 21 мая 2020 года N 158-р](http://www.gov.spb.ru/norm_baza/npa) (Официальный сайт Администрации Санкт-Петербурга www.gov.spb.ru/norm_baza/npa, 26.05.2020);

[распоряжением КГИОП Санкт-Петербурга от 21 мая 2020 года N 159-р](http://www.gov.spb.ru/norm_baza/npa) (Официальный сайт Администрации Санкт-Петербурга www.gov.spb.ru/norm_baza/npa, 26.05.2020);

[распоряжением КГИОП Санкт-Петербурга от 21 мая 2020 года N 160-р](http://www.gov.spb.ru/norm_baza/npa) (Официальный сайт Администрации Санкт-Петербурга www.gov.spb.ru/norm_baza/npa, 26.05.2020);

[распоряжением КГИОП Санкт-Петербурга от 25 мая 2020 года N 168-р](http://www.gov.spb.ru/norm_baza/npa) (Официальный сайт Администрации Санкт-Петербурга www.gov.spb.ru/norm_baza/npa, 02.06.2020);

[распоряжением КГИОП Санкт-Петербурга от 17 июня 2020 года N 180-р](http://www.gov.spb.ru/norm_baza/npa) (Официальный сайт Администрации Санкт-Петербурга www.gov.spb.ru/norm_baza/npa, 23.06.2020);

[распоряжением КГИОП Санкт-Петербурга от 17 июня 2020 года N 184-р](http://www.gov.spb.ru/norm_baza/npa) (Официальный сайт Администрации Санкт-Петербурга www.gov.spb.ru/norm_baza/npa, 23.06.2020);

[распоряжением КГИОП Санкт-Петербурга от 16 февраля 2021 года N 22-р;](#)

[распоряжением КГИОП Санкт-Петербурга от 10 марта 2021 года N 56-р;](#)

[распоряжением КГИОП Санкт-Петербурга от 10 марта 2021 года N 57-р;](#)

[распоряжением КГИОП Санкт-Петербурга от 23 апреля 2021 года N 139-р](#) (Официальный сайт Администрации Санкт-Петербурга www.gov.spb.ru/norm_baza/npa, 30.04.2021);

[распоряжением КГИОП Санкт-Петербурга от 19 мая 2021 года N 11-рп;](#)

[распоряжением КГИОП Санкт-Петербурга от 19 мая 2021 года N 12-рп;](#)

[распоряжением КГИОП Санкт-Петербурга от 19 мая 2021 года N 13-рп;](#)

[распоряжением КГИОП Санкт-Петербурга от 19 мая 2021 года N 14-рп;](#)

[распоряжением КГИОП Санкт-Петербурга от 3 июня 2021 года N 24-рп;](#)

[распоряжением КГИОП Санкт-Петербурга от 9 июня 2021 года N 37-рп;](#)

[распоряжением КГИОП Санкт-Петербурга от 9 июня 2021 года N 38-рп;](#)

[распоряжением КГИОП Санкт-Петербурга от 9 июня 2021 года N 39-рп;](#)

[распоряжением КГИОП Санкт-Петербурга от 9 июня 2021 года N 40-рп;](#)

[распоряжением КГИОП Санкт-Петербурга от 9 июня 2021 года N 41-рп;](#)

[распоряжением КГИОП Санкт-Петербурга от 9 июня 2021 года N 42-рп;](#)

[распоряжением КГИОП Санкт-Петербурга от 23 июня 2021 года N 60-рп;](#)

[распоряжением КГИОП Санкт-Петербурга от 23 июня 2021 года N 61-рп;](#)

[распоряжением КГИОП Санкт-Петербурга от 23 июня 2021 года N 62-рп;](#)

[распоряжением КГИОП Санкт-Петербурга от 23 июня 2021 года N 63-рп;](#)

[распоряжением КГИОП Санкт-Петербурга от 23 июня 2021 года N 64-рп;](#)

[распоряжением КГИОП Санкт-Петербурга от 28 июня 2021 года N 67-рп;](#)

[распоряжением КГИОП Санкт-Петербурга от 28 июня 2021 года N 68-рп;](#)

[распоряжением КГИОП Санкт-Петербурга от 28 июня 2021 года N 69-рп;](#)

[распоряжением КГИОП Санкт-Петербурга от 2 августа 2021 года N 119-рп;](#)

[распоряжением КГИОП Санкт-Петербурга от 20 сентября 2021 года N 206-рп;](#)

[распоряжением КГИОП Санкт-Петербурга от 20 сентября 2021 года N 207-рп;](#)

[распоряжением КГИОП Санкт-Петербурга от 20 сентября 2021 года N 208-рп;](#)

[распоряжением КГИОП Санкт-Петербурга от 20 сентября 2021 года N 209-рп;](#)

[распоряжением КГИОП Санкт-Петербурга от 20 сентября 2021 года N 210-рп.](#)

[распоряжением КГИОП Санкт-Петербурга от 20 сентября 2021 года N 211-рп;](#)

[распоряжением КГИОП Санкт-Петербурга от 28 сентября 2021 года N 227-рп;](#)

[распоряжением КГИОП Санкт-Петербурга от 28 сентября 2021 года N 229-рп;](#)

[распоряжением КГИОП Санкт-Петербурга от 28 сентября 2021 года N 230-рп;](#)

[распоряжением КГИОП Санкт-Петербурга от 30 сентября 2021 года N 234-рп;](#)

[распоряжением КГИОП Санкт-Петербурга от 30 сентября 2021 года N 235-рп;](#)

[распоряжением КГИОП Санкт-Петербурга от 30 сентября 2021 года N 236-рп;](#)

[распоряжением КГИОП Санкт-Петербурга от 30 сентября 2021 года N 237-рп;](#)

[распоряжением КГИОП Санкт-Петербурга от 30 сентября 2021 года N 238-рп;](#)

[распоряжением КГИОП Санкт-Петербурга от 30 сентября 2021 года N 239-рп;](#)
[распоряжением КГИОП Санкт-Петербурга от 30 сентября 2021 года N 240-рп;](#)
[распоряжением КГИОП Санкт-Петербурга от 30 сентября 2021 года N 241-рп;](#)
[распоряжением КГИОП Санкт-Петербурга от 1 ноября 2021 года N 283-рп;](#)
[распоряжением КГИОП Санкт-Петербурга от 10 ноября 2021 года N 289-рп;](#)
[распоряжением КГИОП Санкт-Петербурга от 10 ноября 2021 года N 290-рп;](#)
[распоряжением КГИОП Санкт-Петербурга от 11 ноября 2021 года N 295-рп;](#)
[распоряжением КГИОП Санкт-Петербурга от 17 ноября 2021 года N 301-рп;](#)
[распоряжением КГИОП Санкт-Петербурга от 17 декабря 2021 года N 357-рп;](#)
[распоряжением КГИОП Санкт-Петербурга от 4 февраля 2022 года N 74-рп;](#)
[распоряжением КГИОП Санкт-Петербурга от 18 апреля 2022 года N 279-рп;](#)
[распоряжением КГИОП Санкт-Петербурга от 26 апреля 2022 года N 281-рп;](#)
[распоряжением КГИОП Санкт-Петербурга от 27 апреля 2022 года N 288-рп;](#)
[распоряжением КГИОП Санкт-Петербурга от 21 июля 2022 года N 357-рп;](#)
[распоряжением КГИОП Санкт-Петербурга от 21 июля 2022 года N 358-рп;](#)
[распоряжением КГИОП Санкт-Петербурга от 21 июля 2022 года N 359-рп.](#)
[распоряжением КГИОП Санкт-Петербурга от 21 июля 2022 года N 361-рп;](#)
[распоряжением КГИОП Санкт-Петербурга от 5 августа 2022 года N 368-рп;](#)
[распоряжением КГИОП Санкт-Петербурга от 2 сентября 2022 года N 381-рп;](#)
[распоряжением КГИОП Санкт-Петербурга от 20 сентября 2022 года N 385-рп](#) (Официальный сайт Администрации Санкт-Петербурга www.gov.spb.ru/norm_baza/npa, 20.09.2022);
[распоряжением КГИОП Санкт-Петербурга от 23 сентября 2022 года N 392-рп;](#)
[распоряжением КГИОП Санкт-Петербурга от 6 октября 2022 года N 401-рп;](#)
[распоряжением КГИОП Санкт-Петербурга от 7 октября 2022 года N 402-рп;](#)
[распоряжением КГИОП Санкт-Петербурга от 7 октября 2022 года N 403-рп;](#)
[распоряжением КГИОП Санкт-Петербурга от 27 октября 2022 года N 410-рп;](#)
[распоряжением КГИОП Санкт-Петербурга от 27 октября 2022 года N 411-рп;](#)
[распоряжением КГИОП Санкт-Петербурга от 27 октября 2022 года N 412-рп;](#)
[распоряжением КГИОП Санкт-Петербурга от 27 октября 2022 года N 413-рп;](#)
[распоряжением КГИОП Санкт-Петербурга от 27 октября 2022 года N 414-рп;](#)
[распоряжением КГИОП Санкт-Петербурга от 27 октября 2022 года N 415-рп;](#)
[распоряжением КГИОП Санкт-Петербурга от 6 февраля 2023 года N 89-рп;](#)
[распоряжением КГИОП Санкт-Петербурга от 10 февраля 2023 года N 106-рп](#) (Официальный сайт Администрации Санкт-Петербурга www.gov.spb.ru/norm_baza/npa, 14.02.2023);
[распоряжением КГИОП Санкт-Петербурга от 10 февраля 2023 года N 107-рп](#) (Официальный сайт Администрации Санкт-Петербурга www.gov.spb.ru/norm_baza/npa, 14.02.2023);

[распоряжением КГИОП Санкт-Петербурга от 22 февраля 2023 года N 140-рп](http://www.gov.spb.ru/norm_baza/npa) (Официальный сайт Администрации Санкт-Петербурга www.gov.spb.ru/norm_baza/npa, 28.02.2023);

[распоряжением КГИОП Санкт-Петербурга от 22 февраля 2023 года N 141-рп](http://www.gov.spb.ru/norm_baza/npa) (Официальный сайт Администрации Санкт-Петербурга www.gov.spb.ru/norm_baza/npa, 28.02.2023);

[распоряжением КГИОП Санкт-Петербурга от 28 февраля 2023 года N 145-рп](http://www.gov.spb.ru/norm_baza/npa) (Официальный сайт Администрации Санкт-Петербурга www.gov.spb.ru/norm_baza/npa, 03.03.2023);

[распоряжением КГИОП Санкт-Петербурга от 6 марта 2023 года N 156-рп](http://www.gov.spb.ru/norm_baza/npa) (Официальный сайт Администрации Санкт-Петербурга www.gov.spb.ru/norm_baza/npa, 07.03.2023);

[распоряжением КГИОП Санкт-Петербурга от 16 марта 2023 года N 177-рп](http://www.gov.spb.ru/norm_baza/npa) (Официальный сайт Администрации Санкт-Петербурга www.gov.spb.ru/norm_baza/npa, 16.03.2023);

[распоряжением КГИОП Санкт-Петербурга от 28 марта 2023 года N 203-рп](http://www.gov.spb.ru/norm_baza/npa) (Официальный сайт Администрации Санкт-Петербурга www.gov.spb.ru/norm_baza/npa, 28.03.2023);

[распоряжением КГИОП Санкт-Петербурга от 28 марта 2023 года N 204-рп](http://www.gov.spb.ru/norm_baza/npa) (Официальный сайт Администрации Санкт-Петербурга www.gov.spb.ru/norm_baza/npa, 28.03.2023);

[распоряжением КГИОП Санкт-Петербурга от 28 марта 2023 года N 205-рп](http://www.gov.spb.ru/norm_baza/npa) (Официальный сайт Администрации Санкт-Петербурга www.gov.spb.ru/norm_baza/npa, 28.03.2023);

[распоряжением КГИОП Санкт-Петербурга от 3 апреля 2023 года N 223-рп](http://www.gov.spb.ru/norm_baza/npa) (Официальный сайт Администрации Санкт-Петербурга www.gov.spb.ru/norm_baza/npa, 04.04.2023);

[распоряжением КГИОП Санкт-Петербурга от 3 апреля 2023 года N 224-рп](http://www.gov.spb.ru/norm_baza/npa) (Официальный сайт Администрации Санкт-Петербурга www.gov.spb.ru/norm_baza/npa, 04.04.2023);

[распоряжением КГИОП Санкт-Петербурга от 14 апреля 2023 года N 231-рп](http://www.gov.spb.ru/norm_baza/npa) (Официальный сайт Администрации Санкт-Петербурга www.gov.spb.ru/norm_baza/npa, 14.04.2023);

[распоряжением КГИОП Санкт-Петербурга от 14 апреля 2023 года N 232-рп](http://www.gov.spb.ru/norm_baza/npa) (Официальный сайт Администрации Санкт-Петербурга www.gov.spb.ru/norm_baza/npa, 14.04.2023);

[распоряжением КГИОП Санкт-Петербурга от 14 апреля 2023 года N 234-рп](http://www.gov.spb.ru/norm_baza/npa) (Официальный сайт Администрации Санкт-Петербурга www.gov.spb.ru/norm_baza/npa, 14.04.2023);

[распоряжением КГИОП Санкт-Петербурга от 14 апреля 2023 года N 235-рп](http://www.gov.spb.ru/norm_baza/npa) (Официальный сайт Администрации Санкт-Петербурга www.gov.spb.ru/norm_baza/npa, 14.04.2023);

[распоряжением КГИОП Санкт-Петербурга от 14 апреля 2023 года N 236-рп](http://www.gov.spb.ru/norm_baza/npa) (Официальный сайт Администрации Санкт-Петербурга www.gov.spb.ru/norm_baza/npa, 14.04.2023)

[распоряжением КГИОП Санкт-Петербурга от 14 апреля 2023 года N 237-рп](http://www.gov.spb.ru/norm_baza/npa) (Официальный сайт Администрации Санкт-Петербурга www.gov.spb.ru/norm_baza/npa, 17.04.2023);

[распоряжением КГИОП Санкт-Петербурга от 14 апреля 2023 года N 238-рп](http://www.gov.spb.ru/norm_baza/npa) (Официальный сайт Администрации Санкт-Петербурга www.gov.spb.ru/norm_baza/npa, 17.04.2023);

[распоряжением КГИОП Санкт-Петербурга от 19 апреля 2023 года N 257-рп](http://www.gov.spb.ru/norm_baza/npa) (Официальный сайт Администрации Санкт-Петербурга www.gov.spb.ru/norm_baza/npa, 20.04.2023);

[распоряжением КГИОП Санкт-Петербурга от 19 апреля 2023 года N 258-рп](http://www.gov.spb.ru/norm_baza/npa) (Официальный сайт Администрации Санкт-Петербурга www.gov.spb.ru/norm_baza/npa, 20.04.2023);

[распоряжением КГИОП Санкт-Петербурга от 19 апреля 2023 года N 259-рп](http://www.gov.spb.ru/norm_baza/npa) (Официальный сайт Администрации Санкт-Петербурга www.gov.spb.ru/norm_baza/npa, 20.04.2023);

[распоряжением КГИОП Санкт-Петербурга от 19 апреля 2023 года N 260-рп](http://www.gov.spb.ru/norm_baza/npa) (Официальный сайт Администрации Санкт-Петербурга www.gov.spb.ru/norm_baza/npa, 20.04.2023);

[распоряжением КГИОП Санкт-Петербурга от 19 апреля 2023 года N 261-рп](http://www.gov.spb.ru/norm_baza/npa) (Официальный сайт Администрации Санкт-Петербурга www.gov.spb.ru/norm_baza/npa, 20.04.2023);

[распоряжением КГИОП Санкт-Петербурга от 19 апреля 2023 года N 262-рп](http://www.gov.spb.ru/norm_baza/npa) (Официальный сайт Администрации Санкт-Петербурга www.gov.spb.ru/norm_baza/npa, 20.04.2023);

[распоряжением КГИОП Санкт-Петербурга от 19 апреля 2023 года N 263-рп](http://www.gov.spb.ru/norm_baza/npa) (Официальный сайт Администрации Санкт-Петербурга www.gov.spb.ru/norm_baza/npa, 20.04.2023);

[распоряжением КГИОП Санкт-Петербурга от 19 апреля 2023 года N 264-рп](http://www.gov.spb.ru/norm_baza/npa) (Официальный сайт Администрации Санкт-Петербурга www.gov.spb.ru/norm_baza/npa, 21.04.2023);

[распоряжением КГИОП Санкт-Петербурга от 27 апреля 2023 года N 312-рп](http://www.gov.spb.ru/norm_baza/npa) (Официальный сайт Администрации Санкт-Петербурга www.gov.spb.ru/norm_baza/npa, 28.04.2023);

[распоряжением КГИОП Санкт-Петербурга от 27 апреля 2023 года N 313-рп](http://www.gov.spb.ru/norm_baza/npa) (Официальный сайт Администрации Санкт-Петербурга www.gov.spb.ru/norm_baza/npa, 28.04.2023);

[распоряжением КГИОП Санкт-Петербурга от 27 апреля 2023 года N 314-рп](http://www.gov.spb.ru/norm_baza/npa) (Официальный сайт Администрации Санкт-Петербурга www.gov.spb.ru/norm_baza/npa, 28.04.2023);

[распоряжением КГИОП Санкт-Петербурга от 4 мая 2023 года N 342-рп](http://www.gov.spb.ru/norm_baza/npa) (Официальный сайт Администрации Санкт-Петербурга www.gov.spb.ru/norm_baza/npa, 04.05.2023);

[распоряжением КГИОП Санкт-Петербурга от 22 мая 2023 года N 377-рп](http://www.gov.spb.ru/norm_baza/npa) (Официальный сайт Администрации Санкт-Петербурга www.gov.spb.ru/norm_baza/npa, 22.05.2023);

[распоряжением КГИОП Санкт-Петербурга от 22 мая 2023 года N 378-рп](http://www.gov.spb.ru/norm_baza/npa) (Официальный сайт Администрации Санкт-Петербурга www.gov.spb.ru/norm_baza/npa, 22.05.2023);

[распоряжением КГИОП Санкт-Петербурга от 22 мая 2023 года N 379-рп](http://www.gov.spb.ru/norm_baza/npa) (Официальный сайт Администрации Санкт-Петербурга www.gov.spb.ru/norm_baza/npa, 23.05.2023);

[распоряжением КГИОП Санкт-Петербурга от 22 мая 2023 года N 380-рп](http://www.gov.spb.ru/norm_baza/npa) (Официальный сайт Администрации Санкт-Петербурга www.gov.spb.ru/norm_baza/npa, 23.05.2023);

[распоряжением КГИОП Санкт-Петербурга от 29 мая 2023 года N 385-рп](http://www.gov.spb.ru/norm_baza/npa) (Официальный сайт Администрации Санкт-Петербурга www.gov.spb.ru/norm_baza/npa, 29.05.2023);

[распоряжением КГИОП Санкт-Петербурга от 29 мая 2023 года N 386-рп](http://www.gov.spb.ru/norm_baza/npa) (Официальный сайт Администрации Санкт-Петербурга www.gov.spb.ru/norm_baza/npa, 30.05.2023);

[распоряжением КГИОП Санкт-Петербурга от 29 мая 2023 года N 387-рп](http://www.gov.spb.ru/norm_baza/npa) (Официальный сайт Администрации Санкт-Петербурга www.gov.spb.ru/norm_baza/npa, 30.05.2023);

[распоряжением КГИОП Санкт-Петербурга от 23 июня 2023 года N 466-рп](http://www.gov.spb.ru/norm_baza/npa) (Официальный сайт Администрации Санкт-Петербурга www.gov.spb.ru/norm_baza/npa, 26.06.2023);

[распоряжением КГИОП Санкт-Петербурга от 23 июня 2023 года N 467-рп](http://www.gov.spb.ru/norm_baza/npa) (Официальный сайт Администрации Санкт-Петербурга www.gov.spb.ru/norm_baza/npa, 26.06.2023);

[распоряжением КГИОП Санкт-Петербурга от 23 июня 2023 года N 469-рп](http://www.gov.spb.ru/norm_baza/npa) (Официальный сайт Администрации Санкт-Петербурга www.gov.spb.ru/norm_baza/npa, 26.06.2023);

[распоряжением КГИОП Санкт-Петербурга от 29 июня 2023 года N 494-рп](http://www.gov.spb.ru/norm_baza/npa) (Официальный сайт Администрации Санкт-Петербурга www.gov.spb.ru/norm_baza/npa, 29.06.2023);

[распоряжением КГИОП Санкт-Петербурга от 29 июня 2023 года N 495-рп](http://www.gov.spb.ru/norm_baza/npa) (Официальный сайт Администрации Санкт-Петербурга www.gov.spb.ru/norm_baza/npa, 29.06.2023);

[распоряжением КГИОП Санкт-Петербурга от 29 июня 2023 года N 496-рп](http://www.gov.spb.ru/norm_baza/npa) (Официальный сайт Администрации Санкт-Петербурга www.gov.spb.ru/norm_baza/npa, 29.06.2023);

[распоряжением КГИОП Санкт-Петербурга от 30 июня 2023 года N 507-рп](http://www.gov.spb.ru/norm_baza/npa) (Официальный сайт Администрации Санкт-Петербурга www.gov.spb.ru/norm_baza/npa, 03.07.2023);

[распоряжением КГИОП Санкт-Петербурга от 11 июля 2023 года N 562-рп](http://www.gov.spb.ru/norm_baza/npa) (Официальный сайт Администрации Санкт-Петербурга www.gov.spb.ru/norm_baza/npa, 12.07.2023);

- [распоряжением КГИОП Санкт-Петербурга от 11 июля 2023 года N 563-рп](#) (Официальный сайт Администрации Санкт-Петербурга www.gov.spb.ru/norm_baza/npa, 12.07.2023);
- [распоряжением КГИОП Санкт-Петербурга от 13 июля 2023 года N 585-рп](#) (Официальный сайт Администрации Санкт-Петербурга www.gov.spb.ru/norm_baza/npa, 14.07.2023);
- [распоряжением КГИОП Санкт-Петербурга от 13 июля 2023 года N 586-рп](#) (Официальный сайт Администрации Санкт-Петербурга www.gov.spb.ru/norm_baza/npa, 14.07.2023);
- [распоряжением КГИОП Санкт-Петербурга от 13 июля 2023 года N 587-рп](#) (Официальный сайт Администрации Санкт-Петербурга www.gov.spb.ru/norm_baza/npa, 14.07.2023);
- [распоряжением КГИОП Санкт-Петербурга от 20 июля 2023 года N 631-рп](#) (Официальный сайт Администрации Санкт-Петербурга www.gov.spb.ru/norm_baza/npa, 20.07.2023);
- [распоряжением КГИОП Санкт-Петербурга от 3 августа 2023 года N 689-рп](#) (Официальный сайт Администрации Санкт-Петербурга www.gov.spb.ru/norm_baza/npa, 03.08.2023);
- [распоряжением КГИОП Санкт-Петербурга от 3 августа 2023 года N 690-рп](#) (Официальный сайт Администрации Санкт-Петербурга www.gov.spb.ru/norm_baza/npa, 03.08.2023);
- [распоряжением КГИОП Санкт-Петербурга от 3 августа 2023 года N 691-рп](#) (Официальный сайт Администрации Санкт-Петербурга www.gov.spb.ru/norm_baza/npa, 03.08.2023);
- [распоряжением КГИОП Санкт-Петербурга от 3 августа 2023 года N 692-рп](#) (Официальный сайт Администрации Санкт-Петербурга www.gov.spb.ru/norm_baza/npa, 03.08.2023);
- [распоряжением КГИОП Санкт-Петербурга от 3 августа 2023 года N 693-рп](#) (Официальный сайт Администрации Санкт-Петербурга www.gov.spb.ru/norm_baza/npa, 03.08.2023);
- [распоряжением КГИОП Санкт-Петербурга от 3 августа 2023 года N 694-рп](#) (Официальный сайт Администрации Санкт-Петербурга www.gov.spb.ru/norm_baza/npa, 03.08.2023);
- [распоряжением КГИОП Санкт-Петербурга от 3 августа 2023 года N 695-рп](#) (Официальный сайт Администрации Санкт-Петербурга www.gov.spb.ru/norm_baza/npa, 03.08.2023);
- [распоряжением КГИОП Санкт-Петербурга от 21 августа 2023 года N 760-рп](#) (Официальный сайт Администрации Санкт-Петербурга www.gov.spb.ru/norm_baza/npa, 22.08.2023);
- [распоряжением КГИОП Санкт-Петербурга от 21 августа 2023 года N 761-рп](#) (Официальный сайт Администрации Санкт-Петербурга www.gov.spb.ru/norm_baza/npa, 22.08.2023);
- [распоряжением КГИОП Санкт-Петербурга от 21 августа 2023 года N 762-рп](#) (Официальный сайт Администрации Санкт-Петербурга www.gov.spb.ru/norm_baza/npa, 22.08.2023);
- [распоряжением КГИОП Санкт-Петербурга от 21 августа 2023 года N 763-рп](#) (Официальный сайт Администрации Санкт-Петербурга www.gov.spb.ru/norm_baza/npa, 22.08.2023);
- [распоряжением КГИОП Санкт-Петербурга от 24 августа 2023 года N 776-рп](#) (Официальный сайт Администрации Санкт-Петербурга www.gov.spb.ru/norm_baza/npa, 25.08.2023);
- [распоряжением КГИОП Санкт-Петербурга от 24 августа 2023 года N 777-рп](#) (Официальный сайт Администрации Санкт-Петербурга www.gov.spb.ru/norm_baza/npa, 25.08.2023);
- [распоряжением КГИОП Санкт-Петербурга от 30 августа 2023 года N 795-рп](#) (Официальный сайт Администрации Санкт-Петербурга www.gov.spb.ru/norm_baza/npa, 04.09.2023);
- [распоряжением КГИОП Санкт-Петербурга от 30 августа 2023 года N 796-рп](#) (Официальный сайт Администрации Санкт-Петербурга www.gov.spb.ru/norm_baza/npa, 04.09.2023);
- [распоряжением КГИОП Санкт-Петербурга от 30 августа 2023 года N 797-рп](#) (Официальный сайт Администрации Санкт-Петербурга www.gov.spb.ru/norm_baza/npa, 05.09.2023).

В целях обеспечения сохранности расположенных на территории Санкт-Петербурга объектов, представляющих историческую, научную, художественную или иную культурную ценность, и на основании [пунктов 12, 13, 14 Инструкции о порядке учета](#),

[обеспечения сохранности, содержания, использования и реставрации недвижимых памятников истории и культуры](#), утвержденной приказом Минкультуры СССР от 13.05.86 N 203,

приказываю:

1. Утвердить прилагаемый Список вновь выявленных объектов, представляющих историческую, научную, художественную или иную культурную ценность, одобренный [постановлением Правительства Санкт-Петербурга от 12.02.2001 N 7 "О перечне объектов, представляющих историческую, научную, художественную или иную культурную ценность"](#).

2. Ввести в действие Список вновь выявленных объектов, представляющих историческую, научную, художественную или иную культурную ценность, с даты подписания настоящего приказа.

3. Работникам КГИОП в своей деятельности руководствоваться Списком вновь выявленных объектов, представляющих историческую, научную, художественную или иную культурную ценность, с даты введения его в действие.

4. Первому заместителю председателя КГИОП - начальнику Управления по охране и использованию памятников Таратыновой О.В. организовать работу:

4.1. По расторжению охранных обязательств, заключенных с собственниками и пользователями объектов, не указанных в утвержденном Списке вновь выявленных объектов, представляющих историческую, научную, художественную или иную культурную ценность.

4.2. По заключению охранных обязательств с пользователями и собственниками объектов, указанных в утвержденном Списке вновь выявленных объектов, представляющих историческую, научную, художественную или иную культурную ценность.

5. Заместителю председателя КГИОП - начальнику Управления государственного учета памятников Кирикову Б.М.:

5.1. Организовать направление заверенных копий Списка вновь выявленных объектов, представляющих историческую, научную, художественную или иную культурную ценность, в КУГИ, КГА, КЗРиЗ, ГУЮ "Городское бюро регистрации прав на недвижимость", территориальные управления административных районов Санкт-Петербурга, Нотариальную палату Санкт-Петербурга.

5.2. Организовать опубликование настоящего приказа и утвержденного Списка вновь выявленных объектов, представляющих историческую, научную, художественную или иную культурную ценность, в информационно-правовой системе "Кодекс".

6. Заместителю председателя КГИОП - начальнику Управления инвестиционных программ, лицензирования, экспертизы и приватизации памятников Комлеву А.В. организовать передачу в отделы и сектора Управления по охране и использованию памятников утвержденного Списка вновь выявленных объектов, представляющих историческую, научную, художественную или иную культурную ценность, в электронной форме.

7. Контроль за выполнением настоящего приказа возложить на заместителя председателя КГИОП - начальника Управления государственного учета памятников Кирикова Б.М.

Председатель КГИОП
Н.И.Явейн

УТВЕРЖДЕН
приказом председателя КГИОП
от 20 февраля 2001 года N 15

СПИСОК ВНОВЬ ВЫЯВЛЕННЫХ ОБЪЕКТОВ, ПРЕДСТАВЛЯЮЩИХ ИСТОРИЧЕСКУЮ, НАУЧНУЮ, ХОУЖЕСТВЕННУЮ ИЛИ ИНУЮ КУЛЬТУРНУЮ ЦЕННОСТЬ

(с изменениями на 30 августа 2023 года)

Из настоящего Списка вновь выявленных объектов культурного наследия исключен объект "Дом Рогова", расположенный по адресу: Санкт-Петербург, Щербаков пер., 17/3, лит.А - [распоряжение КГИОП Санкт-Петербурга от 21 июня 2012 года N 10-104](#).

На основании [распоряжения КГИОП Санкт-Петербурга от 26 июня 2015 года N 10-289](#) в единый государственный реестр объектов культурного наследия (памятников истории и культуры) народов Российской Федерации в качестве объекта культурного наследия регионального значения включен памятник "Земляная крепость "Осиновая Роща", XVIII в. (местоположение объекта:

Санкт-Петербург, поселок Парголово, Осиновая Роща, между д.6, корпус 2, литера А и д.6, корпус 1, литера А, по Южковскому шоссе, д.12, литера АЛ и д.22, литера А, по Приозерскому шоссе).

Санкт-Петербург

Градостроительство и архитектура

КОМИТЕТ ПО ГОСУДАРСТВЕННОМУ КОНТРОЛЮ, ИСПОЛЬЗОВАНИЮ И ОХРАНЕ ПАМЯТНИКОВ ИСТОРИИ И КУЛЬТУРЫ

АДМИРАЛТЕЙСКИЙ АДМИНИСТРАТИВНЫЙ РАЙОН

№ п/п	Наименование объекта	Датировка	Авторы	Местонахождение	Техническое состояние	Заключение экспертизы
1	2	3	4	5	6	7
1	Дом Т.В.Макаровой	1879-1880	арх. А.Х.Кольб	Адмиралтейская наб., 6; Азовский пер., 2; Черноморский пер., 3	среднее	Рекомендовать к включению в Список вновь выявленных объектов, представляющих историческую, научную, художественную или иную культурную ценность (экспертное заключение от 20.03.2000)
2	Объект исключен с 19 января 2017 года - распоряжением КГИОП Санкт-Петербурга от 13 января 2017 года N 6-р. - См. предыдущую редакцию					
3	Объект исключен - распоряжение КГИОП Санкт-Петербурга от 20 октября 2017 года N 474-р. - См. предыдущую редакцию					
4	Дом В.Г.Никонова	1827 1852	арх. П.П.Гендриков (?) архитекторы Н.П.Гребенка, И.И.Климов	Адмиралтейского кан.наб., 7	среднее	-"
5	Объект исключен - распоряжение КГИОП Санкт-Петербурга от 20 октября 2017 года N 476-р. - См. предыдущую редакцию					
6	Дом Г.Радинга (А.Ф.Пистолькорс)	конец XVIII - начало XIX века; 1875, перестройка корпуса по Галерной улице	автор не установлен арх. Н.Ф.Беккер	Адмиралтейского кан.наб., 25; Галерная ул., 50	среднее	-"
7	Дом Л.И.Штиглица (Запасной дворец вел.кн.Павла Александровича)	1824; 1894, строительство корпуса по Галерной улице	автор не установлен арх. С.А.Поленов	Адмиралтейского кан.наб., 29; Галерная ул., 54	среднее	-"
8	Дом М.Маркевича	XVIII век; 1845	автор не установлен арх. И.Д.Корсини	Английская наб., 12; Галерная ул., 11	хорошее	-"
9	Пункт исключен - распоряжение Комитета по государственному контролю, использованию и охране памятников истории и культуры Санкт-Петербурга от 20.09.2010 N 10-17. - См. предыдущую редакцию					
10	Дом С.П.Горсткина (С.М.Толстого)	XVIII век; 1869; 1884, надстройка; 1885,	автор не установлен арх. Ц.А.Кавос	Английская наб., 22; Замятин пер., 1	среднее	-"

	мануфактуры Д.Н.Лебедева					выявленных объектов, представляющих историческую, научную, художественную или иную культурную ценность (экспертное заключение от 20.03.2000)
676	Здание Александро-Мариинского детского приюта Ивана Базилевского	1878-1882; 1905, перестройка	арх. Ф.С.Харламов гражд. инж. А.В.Кенель	Сампсониевский Большой пр., 34	среднее	-"
677	Производственный корпус телефонного завода русского акционерного общества "Л.М.Эриксон и К"	1910-1913	арх. К.К.Шмидт	Сампсониевский Большой пр., 60; Гельсингфорсская ул., 2 (корп.1)	среднее	-"
678	Комплекс построек Механического завода "Новый Лесснер" (после 1918 - машиностроительный завод им.К.Маркса)	1910-е годы - 1928	автор не установлен	Сампсониевский Большой пр., 66, 66а	среднее	-"
678.1	Кузнечно-прессовый цех	1928	автор не установлен	Сампсониевский Большой пр., 66 (корп.5, цех N 20)	среднее	-"
678.2	Канторское здание	1910-е годы	автор не установлен	Сампсониевский Большой пр., 66а (корп.8А)	среднее	-"
679	Объект исключен с 30 апреля 2019 года - распоряжение КГИОП Санкт-Петербурга от 26 апреля 2019 года N 224-р. - См. предыдущую редакцию					
680	Дом Э.И.Гейдериha	1908	арх. В.И.Шене	Сампсониевский Большой пр., 84	хорошее	-"
681	Санкт-Петербургский учительский институт им. императора Александра II	1914-1915	арх. В.М.Андросов	Сампсониевский Большой пр., 86, 86а	хорошее	-"
681.1	Здание института	1914-1915	арх. В.М.Андросов	Сампсониевский Большой пр., 86	хорошее	-"
681.2	Дом для служащих	1914-1915	арх. В.М.Андросов	Сампсониевский Большой пр., 86а	хорошее	-"
682	Здание Городского архива (с флигелем)	1914-1915	гражд. инж. Ф.М.Вержбицкий	Сампсониевский Большой пр., 88	среднее	-"
683	Особняк А.И.Хрусталева	1905	техн. Д.Г.Фомичев(?) гражд. инж. Ю.Ю.Мерсио(?)	Сампсониевский Большой пр., 99	среднее	-"
684	Сооружения Второй очереди городского трамвая	1913-1914	гражд. инж. А.А.Ламагин	Сердобольская ул., 2г	плохое	-"
684.1	Депо	1913-1914	гражд. инж. А.А.Ламагин	там же	плохое	-"
684.2	Административное здание	1913-1914	гражд. инж. А.А.Ламагин	там же	плохое	-"

Приложение № 3

к Акту по результатам государственной историко-культурной экспертизы проектной документации на проведение работ по сохранению выявленного объекта культурного наследия «Здание института», расположенного по адресу: г. Санкт-Петербург, Большой Сампсониевский проспект, дом 86, литера А, входящего в состав выявленного объекта культурного наследия «Санкт-Петербургский учительский институт им. императора Александра II» – «Проектная документация по приспособлению выявленного объекта культурного наследия «Здание института» (в составе «Санкт-Петербургский учительский институт им. Императора Александра II») для современного использования в части устройства системы наружного видеонаблюдения», стадия «П», шифр 324-2023-СВН.ПД, выполненной ООО «ВиваСити» в 2023 г.

Копия плана границ территории выявленного объекта культурного наследия «Санкт-Петербургский учительский институт им. Императора Александра II», утвержденного заместителем председателя КГИОП – начальником управления государственного учета памятников Б.М. Кириковым 18 декабря 2002 г.

Заместитель председателя Комитета по государственному контролю, использованию и охране памятников истории и культуры, начальник управления государственного учета памятников

М.П. *М. Кириков*

М.П.

" 18 " декабря 2002



План границ территории выявленного объекта культурного наследия "Санкт-Петербургский учительский институт им. императора Александра II"

г. Санкт-Петербург, Сампсониевский Большой пр., 86, 86 а



масштаб 1:2000

УСЛОВНЫЕ ОБОЗНАЧЕНИЯ

-  граница территории выявленного объекта культурного наследия
-  выявленный объект культурного наследия

СОСТАВ КОМПЛЕКСА

1. Здание института
2. Дом для служащих

ПРАВИТЕЛЬСТВО САНКТ-ПЕТЕРБУРГА
КГИОП
ОГРН 1037843025527

Копия верна

Исполнитель _____ / _____

Приложение № 4

к Акту по результатам государственной историко-культурной экспертизы проектной документации на проведение работ по сохранению выявленного объекта культурного наследия «Здание института», расположенного по адресу: г. Санкт-Петербург, Большой Сампсониевский проспект, дом 86, литера А, входящего в состав выявленного объекта культурного наследия «Санкт-Петербургский учительский институт им. императора Александра II» – «Проектная документация по приспособлению выявленного объекта культурного наследия «Здание института» (в составе «Санкт-Петербургский учительский институт им. Императора Александра II») для современного использования в части устройства системы наружного видеонаблюдения», стадия «П», шифр 324-2023-СВН.ПД, выполненной ООО «ВиваСити» в 2023 г.

Копия Распоряжения КГИОП от 19.03.2013 № 10-106 «Об определении предмета охраны выявленного объекта культурного наследия «Санкт-Петербургский учительский институт им. Императора Александра II. Здание института»»



ПРАВИТЕЛЬСТВО САНКТ-ПЕТЕРБУРГА
КОМИТЕТ ПО ГОСУДАРСТВЕННОМУ КОНТРОЛЮ, ИСПОЛЬЗОВАНИЮ
И ОХРАНЕ ПАМЯТНИКОВ ИСТОРИИ И КУЛЬТУРЫ
РАСПОРЯЖЕНИЕ

окуд

19 МАР 2013№ 10-106

**Об определении предмета охраны
выявленного объекта культурного наследия
«Санкт-Петербургский учительский институт
им. императора Александра II. Здание института»**

1. Определить предмет охраны выявленного объекта культурного наследия «Санкт-Петербургский учительский институт им. императора Александра II. Здание института», расположенного по адресу: Санкт-Петербург, Выборгский район, Большой Сампсониевский проспект, дом 86, литера А (Санкт-Петербург, Большой Сампсониевский пр., 86), согласно приложению к настоящему распоряжению.



2. Начальнику отдела государственного учета объектов культурного наследия КГИОП обеспечить размещение настоящего распоряжения в электронной форме в локальной компьютерной сети КГИОП.





3. Контроль за выполнением распоряжения возложить на заместителя председателя КГИОП – начальника управления государственного учета объектов культурного наследия.

Председатель КГИОП

А.И. Макаров

Предмет охраны
 выявленного объекта культурного наследия
 «Санкт-Петербургский учительский институт им. императора Александра II.
 Здание института»,
 расположенного по адресу: Санкт-Петербург, Выборгский район,
 Большой Сампсониевский проспект, дом 86, литера А
 (Большой Сампсониевский пр.,86).

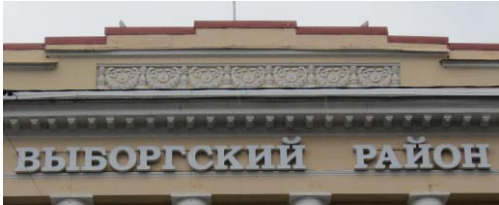
№ п.п.	Видовая принадлежность предмета охраны	Предмет охраны	Фотофиксация
1	2	3	4
1	Объемно-пространственное решение:	<p>исторические габариты и конфигурация Н-образного в плане с симметрично-осевой композицией трехэтажного, на цокольном этаже, здания (поперечный корпус надстроен четвертым этажом в середине XX в.), состоящего из двух прямоугольных разновысотных корпусов с ризалитами и одного поперечного корпуса с одноосевыми прямоугольными выступами лестничных объемов южного и северного фасадов;</p> <p>исторические габариты и конфигурация крыши (двускатная, вальмовая); высотные отметки коньков; материал окрытия (металл).</p>	 
2	Конструктивная система:	<p>фундаменты бутовые;</p> <p>исторические наружные и внутренние капитальные стены – материал (кирпич);</p> <p>воротный проезд – местоположение, габариты, конструкция;</p> <p>исторические отметки междуэтажных перекрытий;</p>	

		<p>три лестницы – парадная и две служебные – местоположение, габариты маршей, конструкция (по косоурам, косоуры парадной лестницы защиты), тип лестниц (двухмаршевые), материал ступеней (известняк).</p>	 
3	<p>Объемно-планировочное решение:</p>	<p>историческое объемно-планировочное решение в габаритах капитальных стен.</p>	
4	<p>Архитектурно-художественное решение фасадов:</p>	<p>лицевой фасад, выходящий на Большой Сампсониевский проспект: материал и характер отделки цоколя - облицовка гранитом; материал и характер отделки фасада - разделка квадратным рустом; колористическое решение по результатам ленточных расчисток (с выделением деталей цветом);</p> <p>центральный ступенчатый и боковые аттики с лепным фризом из чередующихся стилизованных жертвенников и патер в окружении гирлянд и бандажа;</p> <p>оформление фланкирующих частей фриза антаблемента центрального ризалита – лопатки с лепным вазоном и акантовыми завитками, окруженным венком и бандажом;</p> <p>ризалит – (стилизованный портик) на 7 световых осях с шестью полуколоннами, объединяющими 2-3- этажи и поддерживающими широкий гладкий фриз с карнизом большого выноса на модульонах и ступенчатым аттиком с лепными гирляндами;</p> <p>архитектурное решение крайних осей – раскреповки с широкими арочными проемами первого этажа и широкими окнами, завершены аттиками; окна во втором этаже с треугольными сандриком на консолях;</p>	   

местоположение, габариты и конфигурация оконных проемов; оконные заполнения – расстекловка, цвет; оформление оконных проемов окон первого этажа: замковыми камнями и подоконными нишами;

окна в боковых частях с прямыми сандриками на консолях во втором этаже и лепными маскаронами в третьем этаже; окна третьего этажа ризалита – полуциркульные;

дверной и оконные проемы, расположенные в воротном проезде – местоположение, габариты, конфигурация;

местоположение, габариты, конфигурация (с полуциркульным завершением) дверного проема; оформление (замковый камень); дверное заполнение - расстекловка, фрамуга, цвет (рисунок профиля переплетов, материал утрачены);

дворовые фасады:



материал отделки цоколя – известняк;
материал и характер отделки фасада –
гладкая штукатурка;

профилированный штукатурный карниз
над окнами первого этажа;

западный дворовый корпус:
архитектурное решение западного
фасада – симметричная композиция с
повышенным ризалитом на 7 световых
осей;

оконные проемы – местоположение,
габариты, конфигурация;

композиции из трёх окон – два
щелевидных и прямоугольное между
ними – местоположение (боковые части
в уровне 2-3-го этажей);

северная и южная части восточного
фасада имеют аналогичную композицию;
арочный воротный проезд –
местоположение (восточный фасад
западного дворового корпуса по южной
оси), габариты, конфигурация;

воротный проезд – местоположение
(восточный фасад западного дворового
корпуса по северной оси), габариты,
конфигурация;

дворовые фасады поперечного и
лицевого корпусов:

оконные проемы первого-третьего
этажей – местоположение, габариты,
конфигурация (прямоугольная форма,
щелевидные); оконные заполнения –
рисунок расстекловки, цвет (рисунок
профиля оконных переплетов, материал
утрачены); оформление – ступенчатые
перемычки;

брандмауэры – южный торцовый фасад
лицевого корпуса, северный торцовый



	<p>фасад дворового корпуса, южный торцовый фасад дворового корпуса.</p>	 
<p>5 Декоративно-художественная отделка интерьера:</p>	<p>ограждения парадной лестницы – рисунок (прямые стойки и прутья, чередующиеся с крупными ромбическими розетками, по краям – фризы из разорванного меандра); поручень – конфигурация, габариты, материал (дуб);</p> <p>ограждения служебных лестниц – рисунок (прямые стойки), габариты, материал (металл), техника изготовления (прокат, ковка);</p>	 



помещение 1Н (232): стилизованные ионические пилястры (по периметру стен, в том числе в межоконных простенках), антаблемент с орнаментированными архитравом и карнизом, гладким фризом.



Приложение № 5

к Акту по результатам государственной историко-культурной экспертизы проектной документации на проведение работ по сохранению выявленного объекта культурного наследия «Здание института», расположенного по адресу: г. Санкт-Петербург, Большой Сампсониевский проспект, дом 86, литера А, входящего в состав выявленного объекта культурного наследия «Санкт-Петербургский учительский институт им. императора Александра II» – «Проектная документация по приспособлению выявленного объекта культурного наследия «Здание института» (в составе «Санкт-Петербургский учительский институт им. Императора Александра II») для современного использования в части устройства системы наружного видеонаблюдения», стадия «П», шифр 324-2023-СВН.ПД, выполненной ООО «ВиваСити» в 2023 г.

Материалы фотофиксации

(Дата проведения фотофиксации: 12.10.2023 г.)

учительский институт им. императора Александра II». Фрагмент пом. 1-Н (171) в уровне 2-го этажа.

40. Выявленный объект культурного наследия «Здание института», расположенный по адресу: г. Санкт-Петербург, Большой Сампсониевский проспект, дом 86, литера А, в составе выявленного объекта культурного наследия «Санкт-Петербургский учительский институт им. императора Александра II». Общий вид двухмаршевой парадной лестницы в пом. 1-Н (185) в уровне 2-го этажа.
41. Выявленный объект культурного наследия «Здание института», расположенный по адресу: г. Санкт-Петербург, Большой Сампсониевский проспект, дом 86, литера А, в составе выявленного объекта культурного наследия «Санкт-Петербургский учительский институт им. императора Александра II». Общий вид двухмаршевой парадной лестницы (пом. 325а) в уровне 3-го этажа.¹
42. Выявленный объект культурного наследия «Здание института», расположенный по адресу: г. Санкт-Петербург, Большой Сампсониевский проспект, дом 86, литера А, в составе выявленного объекта культурного наследия «Санкт-Петербургский учительский институт им. императора Александра II». Общий вид пом. 324 в уровне 3-го этажа.
43. Выявленный объект культурного наследия «Здание института», расположенный по адресу: г. Санкт-Петербург, Большой Сампсониевский проспект, дом 86, литера А, в составе выявленного объекта культурного наследия «Санкт-Петербургский учительский институт им. императора Александра II». Общий вид пом. 303 в уровне 3-го этажа.
44. Выявленный объект культурного наследия «Здание института», расположенный по адресу: г. Санкт-Петербург, Большой Сампсониевский проспект, дом 86, литера А, в составе выявленного объекта культурного наследия «Санкт-Петербургский учительский институт им. императора Александра II». Общий вид пом. 303 в уровне 3-го этажа.
45. Выявленный объект культурного наследия «Здание института», расположенный по адресу: г. Санкт-Петербург, Большой Сампсониевский проспект, дом 86, литера А, в составе выявленного объекта культурного наследия «Санкт-Петербургский учительский институт им. императора Александра II». Общий вид пом. 325 в уровне 3-го этажа.
46. Выявленный объект культурного наследия «Здание института», расположенный по адресу: г. Санкт-Петербург, Большой Сампсониевский проспект, дом 86, литера А, в составе выявленного объекта культурного наследия «Санкт-Петербургский учительский институт им. императора Александра II». Общий вид пом. 325 в уровне 3-го этажа.
47. Выявленный объект культурного наследия «Здание института», расположенный по адресу: г. Санкт-Петербург, Большой Сампсониевский проспект, дом 86, литера А, в составе выявленного объекта культурного наследия «Санкт-Петербургский учительский институт им. императора Александра II». Общий вид пом. 325 в уровне 3-го этажа.
48. Выявленный объект культурного наследия «Здание института», расположенный по адресу: г. Санкт-Петербург, Большой Сампсониевский проспект, дом 86, литера А, в составе выявленного объекта культурного наследия «Санкт-Петербургский учительский институт им. императора Александра II». Общий вид пом. 329 в уровне 3-го этажа.

¹ Схема фотофиксации помещений 3-го этажа выполнена на основе плана, предоставленного заказчиком (см. Приложение № 8). Фотографии интерьеров 3-го этажа аннотированы в соответствии с данным планом в части нумерации помещений.

49. Выявленный объект культурного наследия «Здание института», расположенный по адресу: г. Санкт-Петербург, Большой Сампсониевский проспект, дом 86, литера А, в составе выявленного объекта культурного наследия «Санкт-Петербургский учительский институт им. императора Александра II». Общий вид пом. 332 в уровне 3-го этажа.
50. Выявленный объект культурного наследия «Здание института», расположенный по адресу: г. Санкт-Петербург, Большой Сампсониевский проспект, дом 86, литера А, в составе выявленного объекта культурного наследия «Санкт-Петербургский учительский институт им. императора Александра II». Общий вид пом. 333 в уровне 3-го этажа.
51. Выявленный объект культурного наследия «Здание института», расположенный по адресу: г. Санкт-Петербург, Большой Сампсониевский проспект, дом 86, литера А, в составе выявленного объекта культурного наследия «Санкт-Петербургский учительский институт им. императора Александра II». Общий вид пом. 335 в уровне 3-го этажа.
52. Выявленный объект культурного наследия «Здание института», расположенный по адресу: г. Санкт-Петербург, Большой Сампсониевский проспект, дом 86, литера А, в составе выявленного объекта культурного наследия «Санкт-Петербургский учительский институт им. императора Александра II». Общий вид служебной двухмаршевой лестницы в пом. 336 в уровне 3-го этажа.

53. Выявленный объект культурного наследия «Здание института», расположенный по адресу: г. Санкт-Петербург, Большой Сампсониевский проспект, дом 86, литера А, в составе выявленного объекта культурного наследия «Санкт-Петербургский учительский институт им. императора Александра II». Общий вид пом. 1-Н (247) в уровне 4-го этажа.
54. Выявленный объект культурного наследия «Здание института», расположенный по адресу: г. Санкт-Петербург, Большой Сампсониевский проспект, дом 86, литера А, в составе выявленного объекта культурного наследия «Санкт-Петербургский учительский институт им. императора Александра II». Общий вид пом. 1-Н (280) в уровне 4-го этажа.
55. Выявленный объект культурного наследия «Здание института», расположенный по адресу: г. Санкт-Петербург, Большой Сампсониевский проспект, дом 86, литера А, в составе выявленного объекта культурного наследия «Санкт-Петербургский учительский институт им. императора Александра II». Общий вид пом. 1-Н (280) в уровне 4-го этажа.

Схема фотофиксации фасадов выявленного объекта культурного наследия «Здание института», расположенного по адресу: г. Санкт-Петербург, Большой Сампсониевский проспект, дом 86, литера А, входящего в состав выявленного объекта культурного наследия «Санкт-Петербургский учительский институт им. императора Александра II».



№ ↘ - точка фотофиксации



1. Выявленный объект культурного наследия «Здание института», расположенный по адресу: г. Санкт-Петербург, Большой Сампсониевский проспект, дом 86, литера А, в составе выявленного объекта культурного наследия «Санкт-Петербургский учительский институт им. императора Александра II». Общий вид восточного фасада лицевого корпуса.



2. Выявленный объект культурного наследия «Здание института», расположенный по адресу: г. Санкт-Петербург, Большой Сампсониевский проспект, дом 86, литера А, в составе выявленного объекта культурного наследия «Санкт-Петербургский учительский институт им. императора Александра II». Общий вид воротного проезда со стороны восточного фасада лицевого корпуса.



3. Выявленный объект культурного наследия «Здание института», расположенный по адресу: г. Санкт-Петербург, Большой Сампсониевский проспект, дом 86, литера А, в составе выявленного объекта культурного наследия «Санкт-Петербургский учительский институт им. императора Александра II». Общий вид южного торцевого фасада лицевого корпуса.



4. Выявленный объект культурного наследия «Здание института», расположенный по адресу: г. Санкт-Петербург, Большой Сампсониевский проспект, дом 86, литера А, в составе выявленного объекта культурного наследия «Санкт-Петербургский учительский институт им. императора Александра II». Общий вид южного дворового фасада поперечного четырехэтажного дворового корпуса.



5. Выявленный объект культурного наследия «Здание института», расположенный по адресу: г. Санкт-Петербург, Большой Сампсониевский проспект, дом 86, литера А, в составе выявленного объекта культурного наследия «Санкт-Петербургский учительский институт им. императора Александра II». Фрагмент южного фасада поперечного четырехэтажного дворового корпуса и западного дворового фасада лицевого корпуса.



6. Выявленный объект культурного наследия «Здание института», расположенный по адресу: г. Санкт-Петербург, Большой Сампсониевский проспект, дом 86, литера А, в составе выявленного объекта культурного наследия «Санкт-Петербургский учительский институт им. императора Александра II». Фрагмент южного фасада поперечного четырехэтажного дворового корпуса и общий вид западного дворового фасада лицевого корпуса.



7. Выявленный объект культурного наследия «Здание института», расположенный по адресу: г. Санкт-Петербург, Большой Сампсониевский проспект, дом 86, литера А, в составе выявленного объекта культурного наследия «Санкт-Петербургский учительский институт им. императора Александра II». Фрагмент южного фасада поперечного четырехэтажного дворового корпуса и восточного дворового фасада трехэтажного дворового корпуса.



8. Выявленный объект культурного наследия «Здание института», расположенный по адресу: г. Санкт-Петербург, Большой Сампсониевский проспект, дом 86, литера А, в составе выявленного объекта культурного наследия «Санкт-Петербургский учительский институт им. императора Александра II». Общий вид южного торцевого фасада трехэтажного дворового корпуса.



9. Выявленный объект культурного наследия «Здание института», расположенный по адресу: г. Санкт-Петербург, Большой Сампсониевский проспект, дом 86, литера А, в составе выявленного объекта культурного наследия «Санкт-Петербургский учительский институт им. императора Александра II». Общий вид западного фасада трехэтажного дворового корпуса.



10. Выявленный объект культурного наследия «Здание института», расположенный по адресу: г. Санкт-Петербург, Большой Сампсониевский проспект, дом 86, литера А, в составе выявленного объекта культурного наследия «Санкт-Петербургский учительский институт им. императора Александра II». Общий вид объекта с северо-запада.



11. Выявленный объект культурного наследия «Здание института», расположенный по адресу: г. Санкт-Петербург, Большой Сампсониевский проспект, дом 86, литера А, в составе выявленного объекта культурного наследия «Санкт-Петербургский учительский институт им. императора Александра II». Фрагмент северного фасада поперечного четырехэтажного дворового и северного торцевого фасада трехэтажного дворового корпуса.



12. Выявленный объект культурного наследия «Здание института», расположенный по адресу: г. Санкт-Петербург, Большой Сампсониевский проспект, дом 86, литера А, в составе выявленного объекта культурного наследия «Санкт-Петербургский учительский институт им. императора Александра II». Фрагмент северного фасада поперечного четырехэтажного дворового корпуса и западного дворового фасада лицевого корпуса.



13. Выявленный объект культурного наследия «Здание института», расположенный по адресу: г. Санкт-Петербург, Большой Сампсониевский проспект, дом 86, литера А, в составе выявленного объекта культурного наследия «Санкт-Петербургский учительский институт им. императора Александра II». Общий вид западного дворового фасада лицевого корпуса.

Схема фотофиксации помещений 1-го этажа выявленного объекта культурного наследия «Здание института», расположенного по адресу: г. Санкт-Петербург, Большой Сампсониевский проспект, дом 86, литера А, входящего в состав выявленного объекта культурного наследия «Санкт-Петербургский учительский институт им. императора Александра II».

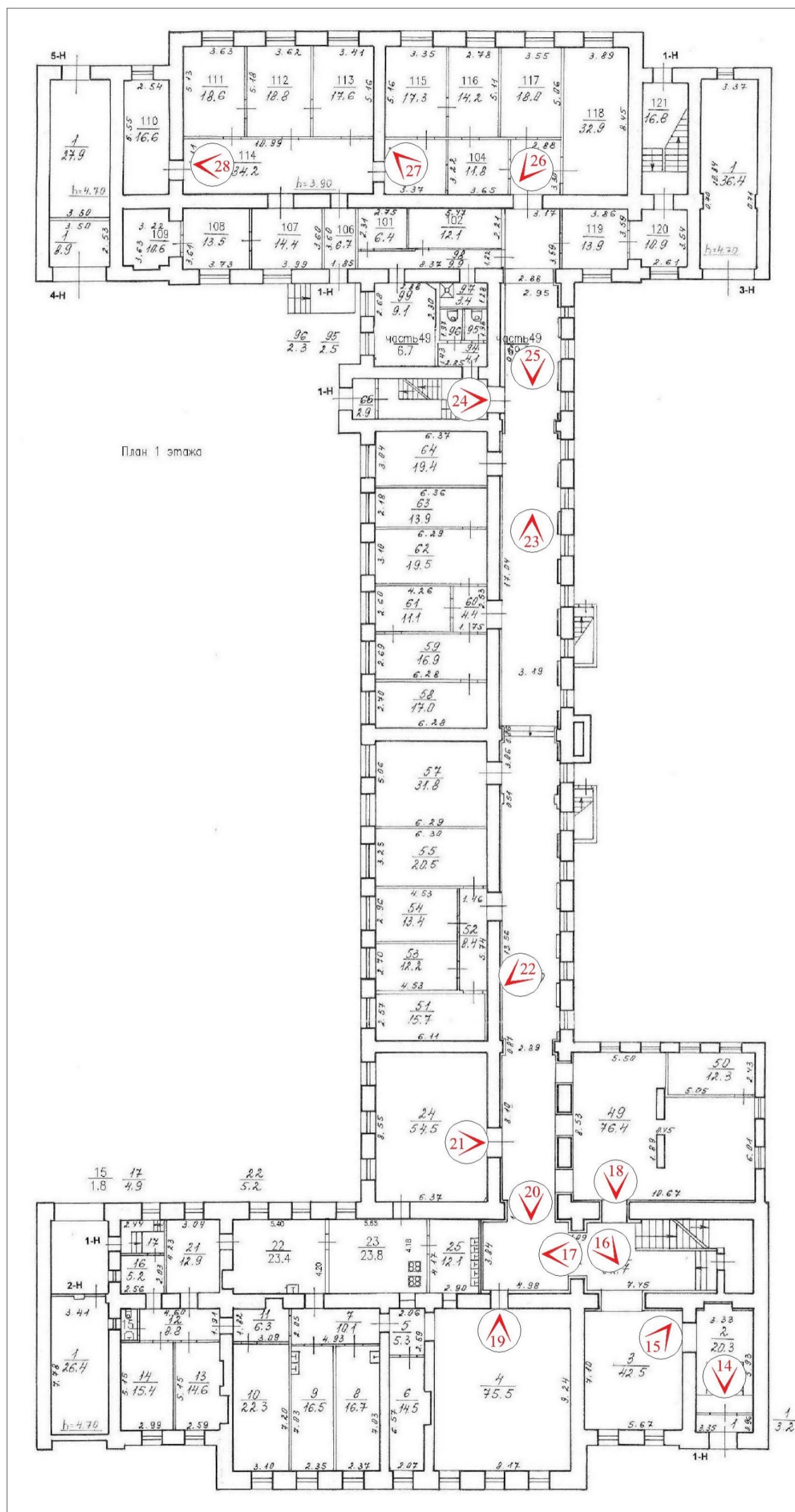

№ 14 - точка фотофиксации

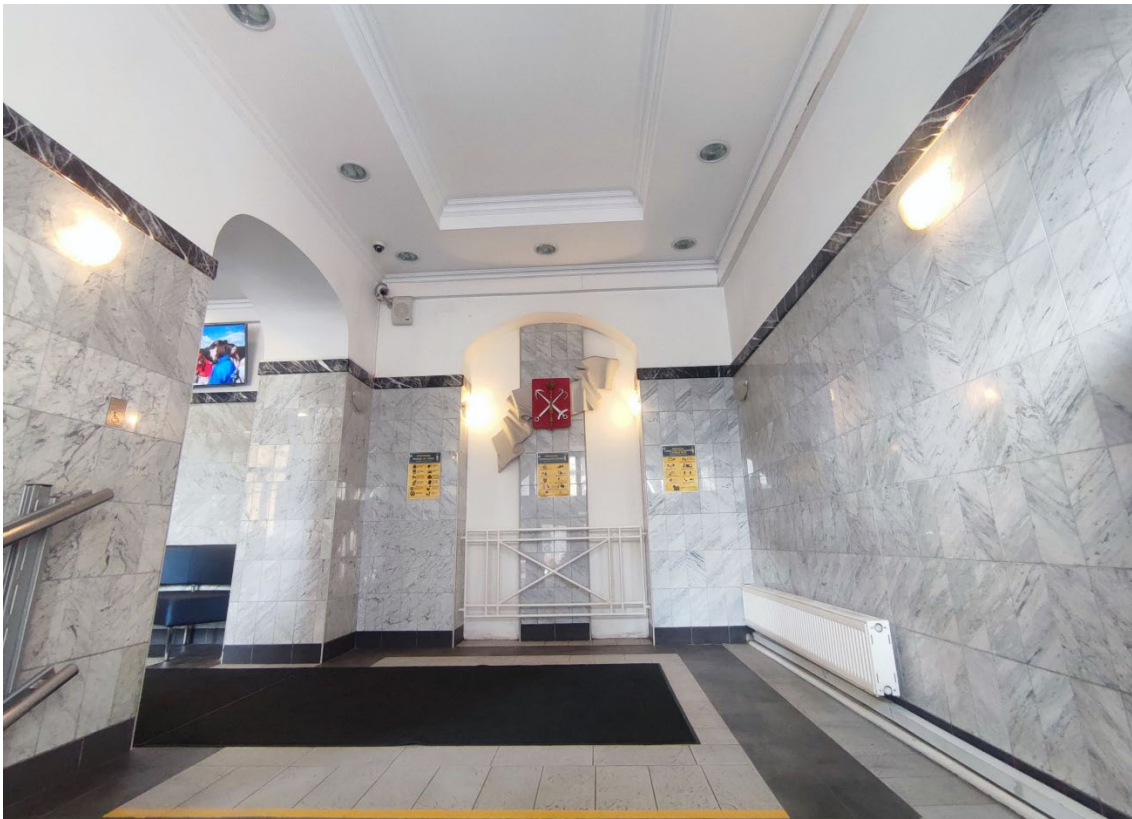

14. Выявленный объект культурного наследия «Здание института», расположенный по адресу: г. Санкт-Петербург, Большой Сампсониевский проспект, дом 86, литера А, в составе выявленного объекта культурного наследия «Санкт-Петербургский учительский институт им. императора Александра II». Общий вид пом. 1-Н (2) в уровне 1-го этажа.



15. Выявленный объект культурного наследия «Здание института», расположенный по адресу: г. Санкт-Петербург, Большой Сампсониевский проспект, дом 86, литера А, в составе выявленного объекта культурного наследия «Санкт-Петербургский учительский институт им. императора Александра II». Общий вид пом. 1-Н (3) в уровне 1-го этажа.



16. Выявленный объект культурного наследия «Здание института», расположенный по адресу: г. Санкт-Петербург, Большой Сампсониевский проспект, дом 86, литера А, в составе выявленного объекта культурного наследия «Санкт-Петербургский учительский институт им. императора Александра II». Фрагмент пом. 1-Н (26) в уровне 1-го этажа.



17. Выявленный объект культурного наследия «Здание института», расположенный по адресу: г. Санкт-Петербург, Большой Сампсониевский проспект, дом 86, литера А, в составе выявленного объекта культурного наследия «Санкт-Петербургский учительский институт им. императора Александра II». Общий вид двухмаршевой парадной лестницы в пом. 1-Н (26) в уровне 1-го этажа.



18. Выявленный объект культурного наследия «Здание института», расположенный по адресу: г. Санкт-Петербург, Большой Сампсониевский проспект, дом 86, литера А, в составе выявленного объекта культурного наследия «Санкт-Петербургский учительский институт им. императора Александра II». Общий вид пом. 1-Н (49) в уровне 1-го этажа.

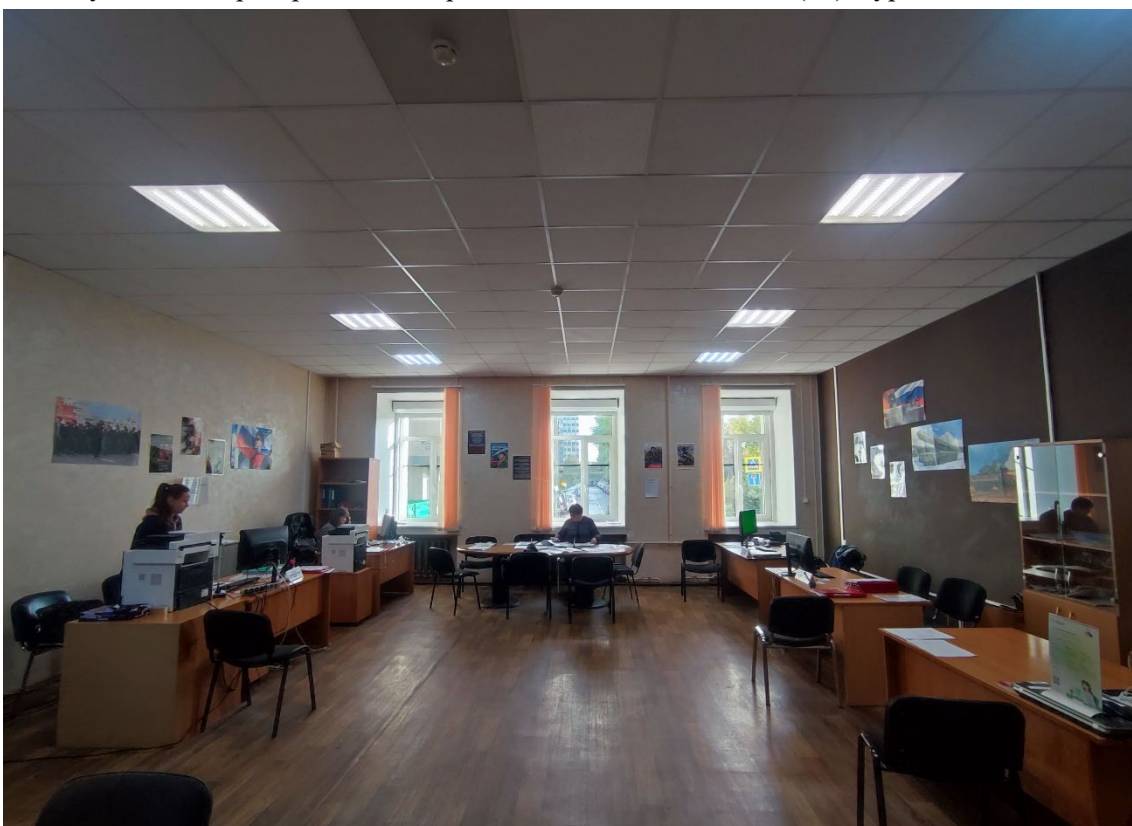

19. Выявленный объект культурного наследия «Здание института», расположенный по адресу: г. Санкт-Петербург, Большой Сампсониевский проспект, дом 86, литера А, в составе выявленного объекта культурного наследия «Санкт-Петербургский учительский институт им. императора Александра II». Общий вид пом. 1-Н (4) в уровне 1-го этажа.



20. Выявленный объект культурного наследия «Здание института», расположенный по адресу: г. Санкт-Петербург, Большой Сампсониевский проспект, дом 86, литера А, в составе выявленного объекта культурного наследия «Санкт-Петербургский учительский институт им. императора Александра II». Общий вид пом. 1-Н (24) в уровне 1-го этажа.



21. Выявленный объект культурного наследия «Здание института», расположенный по адресу: г. Санкт-Петербург, Большой Сампсониевский проспект, дом 86, литера А, в составе выявленного объекта культурного наследия «Санкт-Петербургский учительский институт им. императора Александра II». Общий вид пом. 1-Н (56) в уровне 1-го этажа.



22. Выявленный объект культурного наследия «Здание института», расположенный по адресу: г. Санкт-Петербург, Большой Сампсониевский проспект, дом 86, литера А, в составе выявленного объекта культурного наследия «Санкт-Петербургский учительский институт им. императора Александра II». Фрагмент пом. 1-Н (56) в уровне 1-го этажа, в месте установки проектируемой видеокамеры (ВК7).



23. Выявленный объект культурного наследия «Здание института», расположенный по адресу: г. Санкт-Петербург, Большой Сампсониевский проспект, дом 86, литера А, в составе выявленного объекта культурного наследия «Санкт-Петербургский учительский институт им. императора Александра II». Общий вид пом. 1-Н (24) в уровне 1-го этажа.

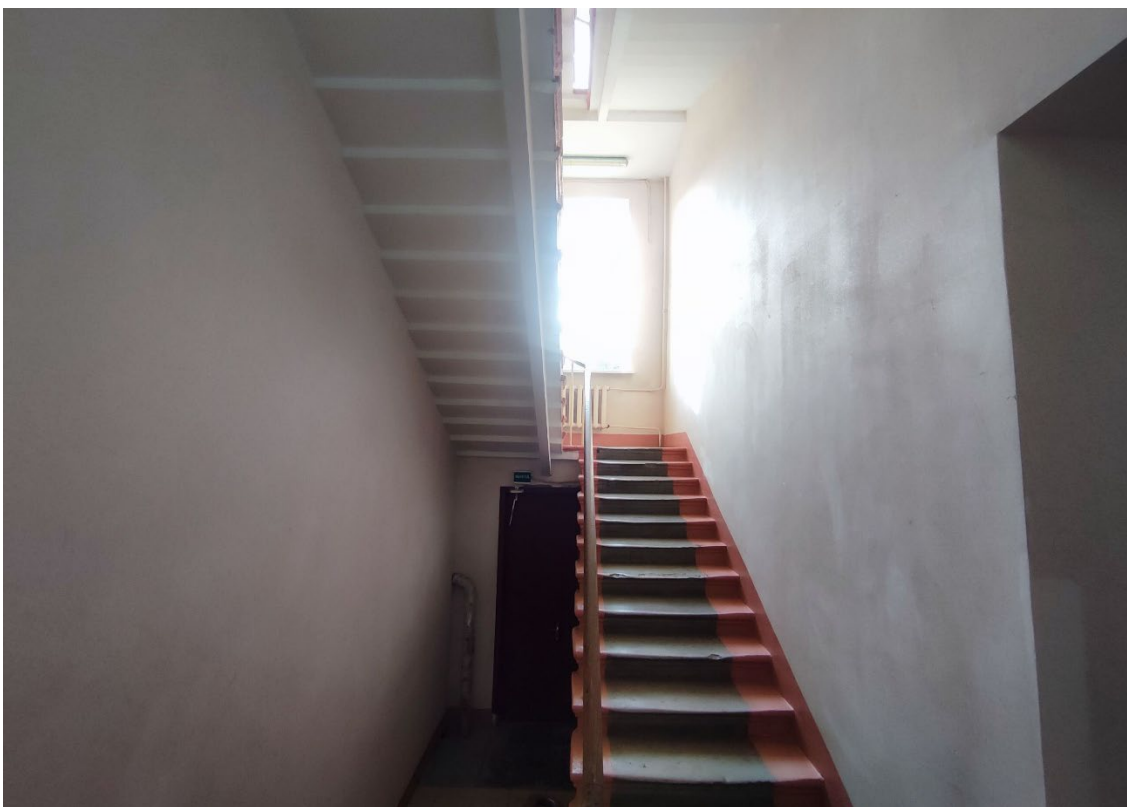

24. Выявленный объект культурного наследия «Здание института», расположенный по адресу: г. Санкт-Петербург, Большой Сампсониевский проспект, дом 86, литера А, в составе выявленного объекта культурного наследия «Санкт-Петербургский учительский институт им. императора Александра II». Общий вид двухмаршевой служебной лестницы в пом. 1-Н (65) в уровне 1-го этажа.



25. Выявленный объект культурного наследия «Здание института», расположенный по адресу: г. Санкт-Петербург, Большой Сампсониевский проспект, дом 86, литера А, в составе выявленного объекта культурного наследия «Санкт-Петербургский учительский институт им. императора Александра II». Фрагмент пом. 1-Н (56) в уровне 1-го этажа.



26. Выявленный объект культурного наследия «Здание института», расположенный по адресу: г. Санкт-Петербург, Большой Сампсониевский проспект, дом 86, литера А, в составе выявленного объекта культурного наследия «Санкт-Петербургский учительский институт им. императора Александра II». Общий вид пом. 1-Н (103) в уровне 1-го этажа.





27. Выявленный объект культурного наследия «Здание института», расположенный по адресу: г. Санкт-Петербург, Большой Сампсониевский проспект, дом 86, литера А, в составе выявленного объекта культурного наследия «Санкт-Петербургский учительский институт им. императора Александра II». Фрагмент пом. 1-Н (105) в уровне 1-го этажа, в месте установки проектируемой видеокамеры (ВК11).

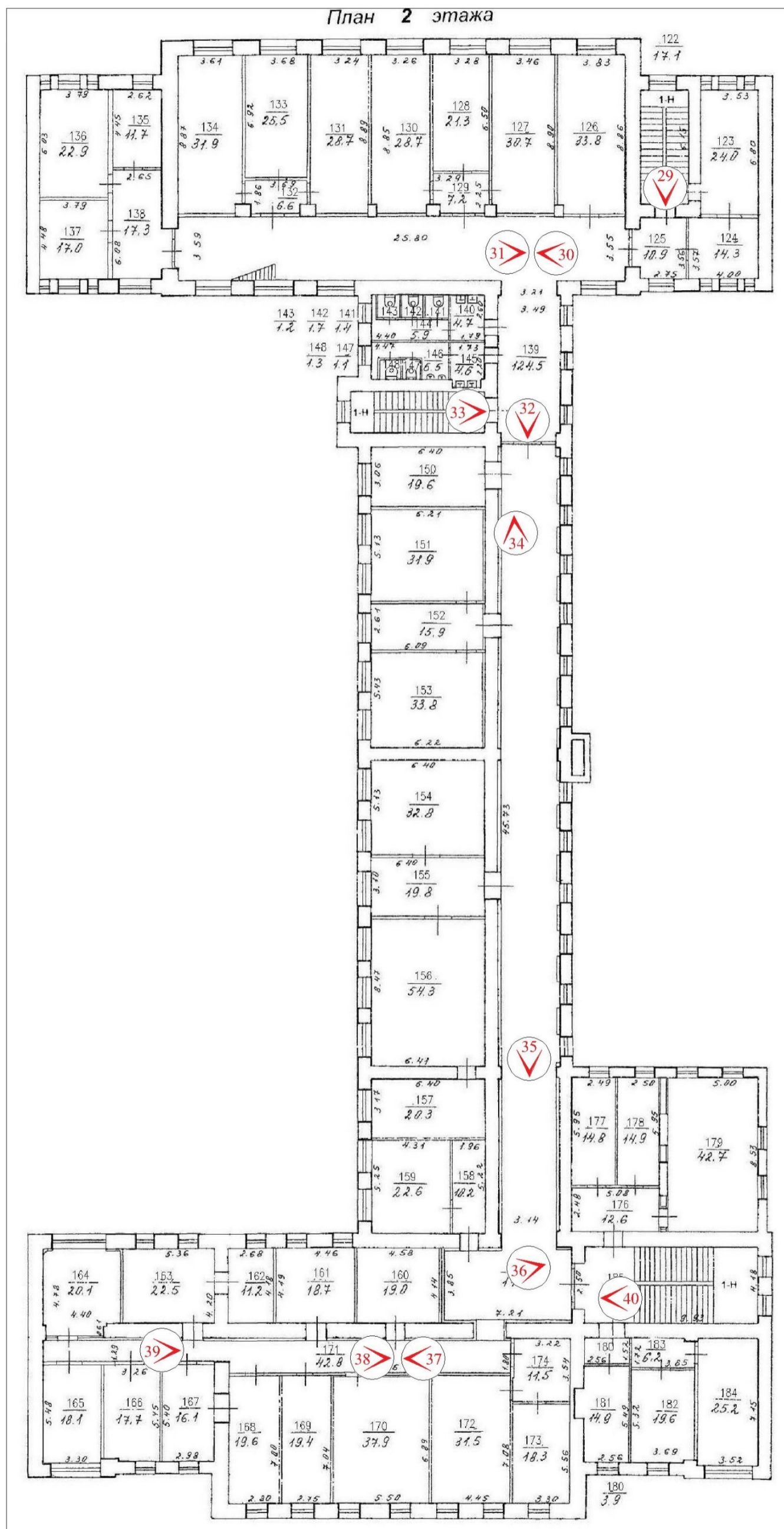

28. Выявленный объект культурного наследия «Здание института», расположенный по адресу: г. Санкт-Петербург, Большой Сампсониевский проспект, дом 86, литера А, в составе выявленного объекта культурного наследия «Санкт-Петербургский учительский институт им. императора Александра II». Общий вид пом. 1-Н (114) в уровне 1-го этажа.

Схема фотофиксации помещений 2-го этажа выявленного объекта культурного наследия «Здание института», расположенного по адресу: г. Санкт-Петербург, Большой Сампсониевский проспект, дом 86, литера А, входящего в состав выявленного объекта культурного наследия «Санкт-Петербургский учительский институт им. императора Александра II».



№  - точка фотофиксации



29. Выявленный объект культурного наследия «Здание института», расположенный по адресу: г. Санкт-Петербург, Большой Сампсониевский проспект, дом 86, литера А, в составе выявленного объекта культурного наследия «Санкт-Петербургский учительский институт им. императора Александра II». Общий вид служебной лестницы в пом. 1-Н (122) в уровне 2-го этажа.



30. Выявленный объект культурного наследия «Здание института», расположенный по адресу: г. Санкт-Петербург, Большой Сампсониевский проспект, дом 86, литера А, в составе выявленного объекта культурного наследия «Санкт-Петербургский учительский институт им. императора Александра II». Фрагмент пом. 1-Н (139) в уровне 2-го этажа.



31. Выявленный объект культурного наследия «Здание института», расположенный по адресу: г. Санкт-Петербург, Большой Сампсониевский проспект, дом 86, литера А, в составе выявленного объекта культурного наследия «Санкт-Петербургский учительский институт им. императора Александра II». Фрагмент пом. 1-Н (139) в уровне 2-го этажа.



32. Выявленный объект культурного наследия «Здание института», расположенный по адресу: г. Санкт-Петербург, Большой Сампсониевский проспект, дом 86, литера А, в составе выявленного объекта культурного наследия «Санкт-Петербургский учительский институт им. императора Александра II». Фрагмент пом. 1-Н (139) в уровне 2-го этажа.



33. Выявленный объект культурного наследия «Здание института», расположенный по адресу: г. Санкт-Петербург, Большой Сампсониевский проспект, дом 86, литера А, в составе выявленного объекта культурного наследия «Санкт-Петербургский учительский институт им. императора Александра II». Общий вид служебной лестницы в пом. 1-Н (149) в уровне 2-го этажа.



34. Выявленный объект культурного наследия «Здание института», расположенный по адресу: г. Санкт-Петербург, Большой Сампсониевский проспект, дом 86, литера А, в составе выявленного объекта культурного наследия «Санкт-Петербургский учительский институт им. императора Александра II». Общий вид пом. 1-Н (175) в уровне 2-го этажа.



35. Выявленный объект культурного наследия «Здание института», расположенный по адресу: г. Санкт-Петербург, Большой Сампсониевский проспект, дом 86, литера А, в составе выявленного объекта культурного наследия «Санкт-Петербургский учительский институт им. императора Александра II». Общий вид пом. 1-Н (175) в уровне 2-го этажа.



36. Выявленный объект культурного наследия «Здание института», расположенный по адресу: г. Санкт-Петербург, Большой Сампсониевский проспект, дом 86, литера А, в составе выявленного объекта культурного наследия «Санкт-Петербургский учительский институт им. императора Александра II». Фрагмент пом. 1-Н (175) в уровне 2-го этажа.



37. Выявленный объект культурного наследия «Здание института», расположенный по адресу: г. Санкт-Петербург, Большой Сампсониевский проспект, дом 86, литера А, в составе выявленного объекта культурного наследия «Санкт-Петербургский учительский институт им. императора Александра II». Фрагмент пом. 1-Н (171) в уровне 2-го этажа.

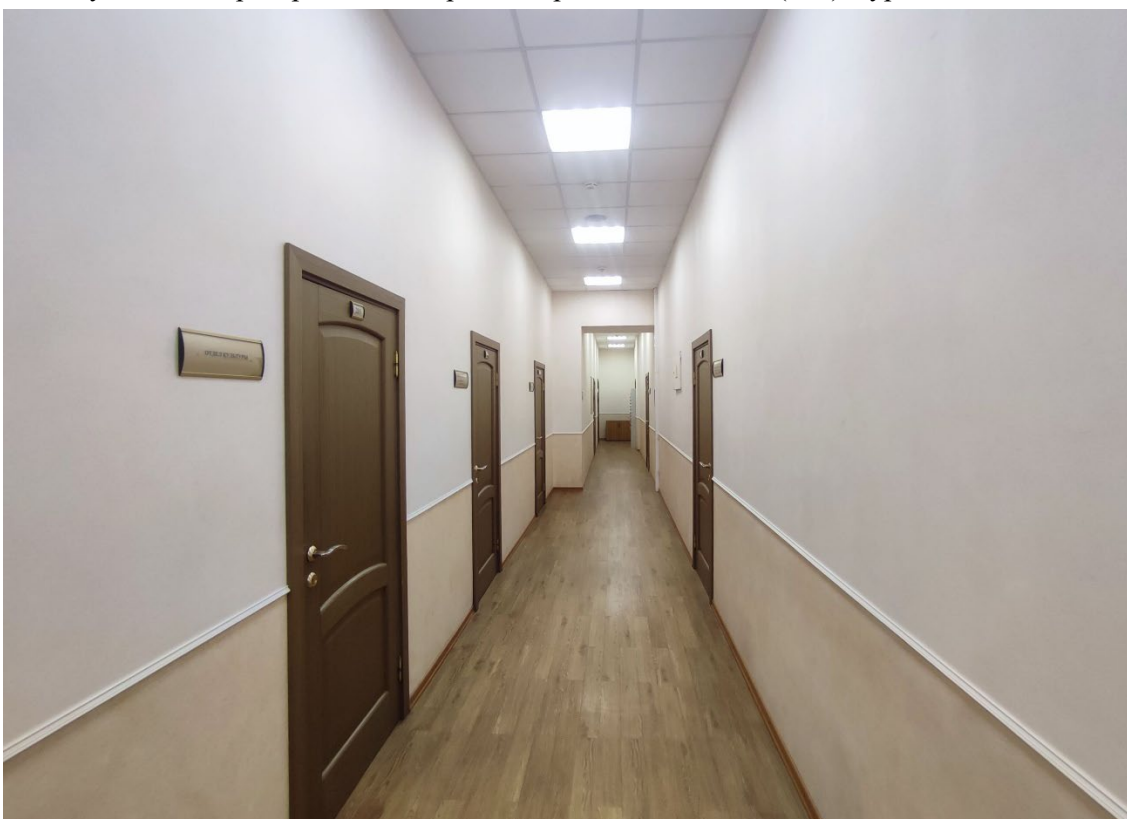

38. Выявленный объект культурного наследия «Здание института», расположенный по адресу: г. Санкт-Петербург, Большой Сампсониевский проспект, дом 86, литера А, в составе выявленного объекта культурного наследия «Санкт-Петербургский учительский институт им. императора Александра II». Фрагмент пом. 1-Н (171) в уровне 2-го этажа.



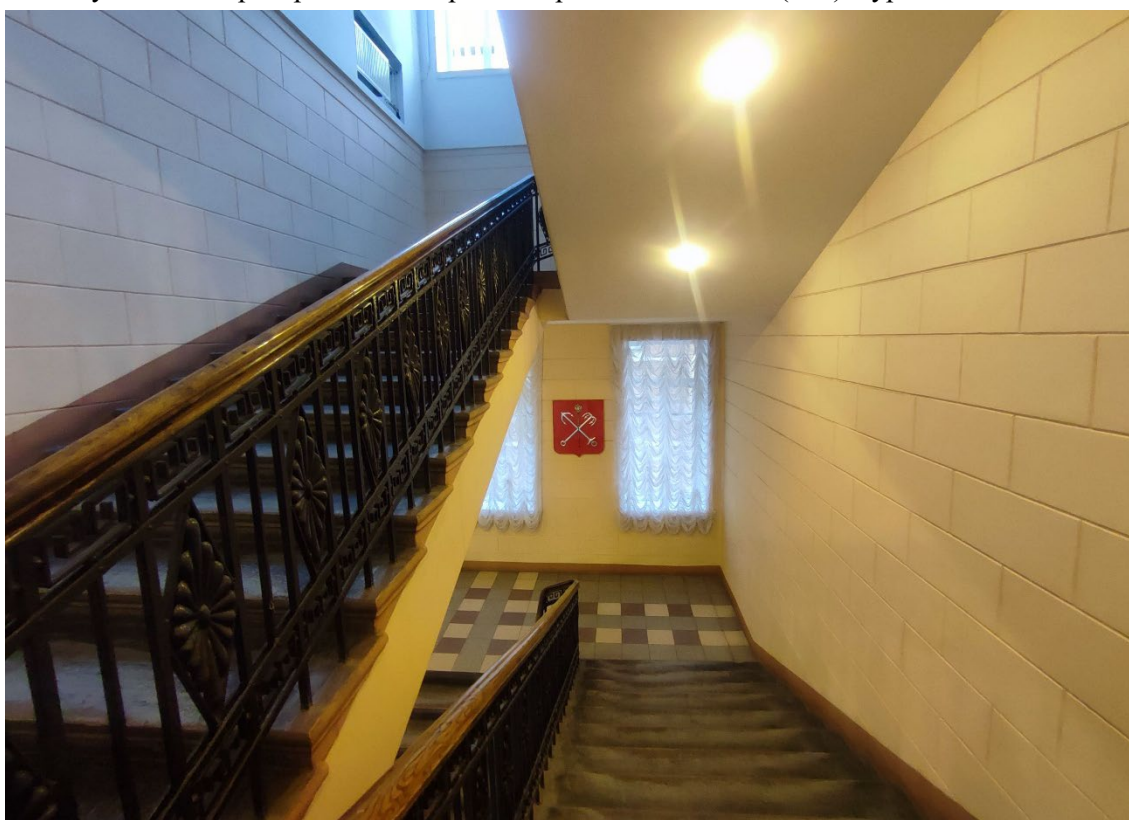

39. Выявленный объект культурного наследия «Здание института», расположенный по адресу: г. Санкт-Петербург, Большой Сампсониевский проспект, дом 86, литера А, в составе выявленного объекта культурного наследия «Санкт-Петербургский учительский институт им. императора Александра II». Фрагмент пом. 1-Н (171) в уровне 2-го этажа.

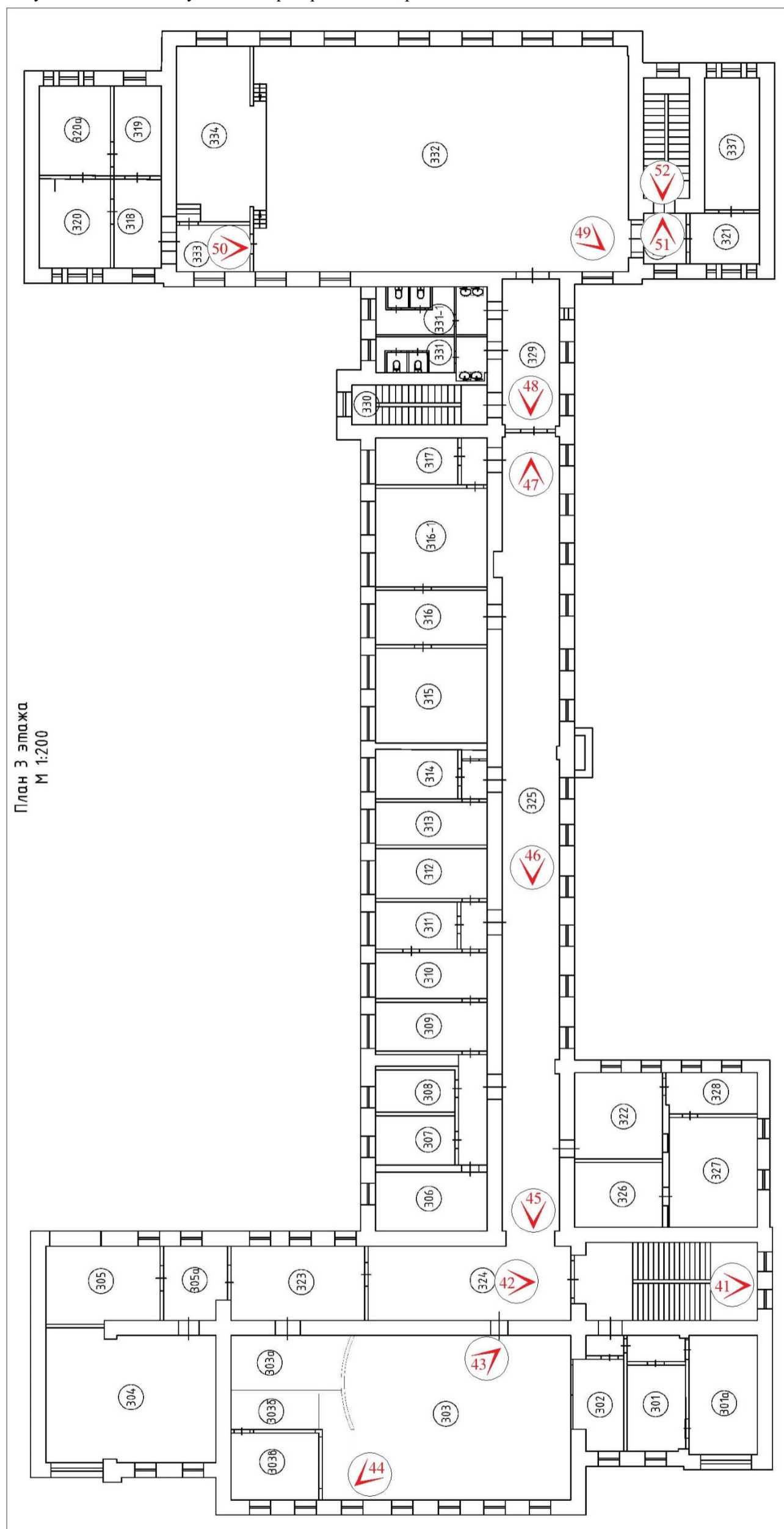

40. Выявленный объект культурного наследия «Здание института», расположенный по адресу: г. Санкт-Петербург, Большой Сампсониевский проспект, дом 86, литера А, в составе выявленного объекта культурного наследия «Санкт-Петербургский учительский институт им. императора Александра II». Общий вид двухмаршевой парадной лестницы в пом. 1-Н (185) в уровне 2-го этажа.

Схема фотофиксации помещений 3-го этажа выявленного объекта культурного наследия «Здание института», расположенного по адресу: г. Санкт-Петербург, Большой Сампсониевский проспект, дом 86, литера А, входящего в состав выявленного объекта культурного наследия «Санкт-Петербургский учительский институт им. императора Александра II».²



№  - точка фотофиксации

² Схема фотофиксации помещений 3-го этажа выполнена на основе плана, предоставленного заказчиком (см. Приложение № 8). Фотографии интерьеров 3-го этажа аннотированы в соответствии с данным планом в части нумерации помещений.



41. Выявленный объект культурного наследия «Здание института», расположенный по адресу: г. Санкт-Петербург, Большой Сампсониевский проспект, дом 86, литера А, в составе выявленного объекта культурного наследия «Санкт-Петербургский учительский институт им. императора Александра II». Общий вид двухмаршевой парадной лестницы (пом. 325а) в уровне 3-го этажа.



42. Выявленный объект культурного наследия «Здание института», расположенный по адресу: г. Санкт-Петербург, Большой Сампсониевский проспект, дом 86, литера А, в составе выявленного объекта культурного наследия «Санкт-Петербургский учительский институт им. императора Александра II». Общий вид пом. 324 в уровне 3-го этажа.



43. Выявленный объект культурного наследия «Здание института», расположенный по адресу: г. Санкт-Петербург, Большой Сампсониевский проспект, дом 86, литера А, в составе выявленного объекта культурного наследия «Санкт-Петербургский учительский институт им. императора Александра II». Общий вид пом. 303 в уровне 3-го этажа.

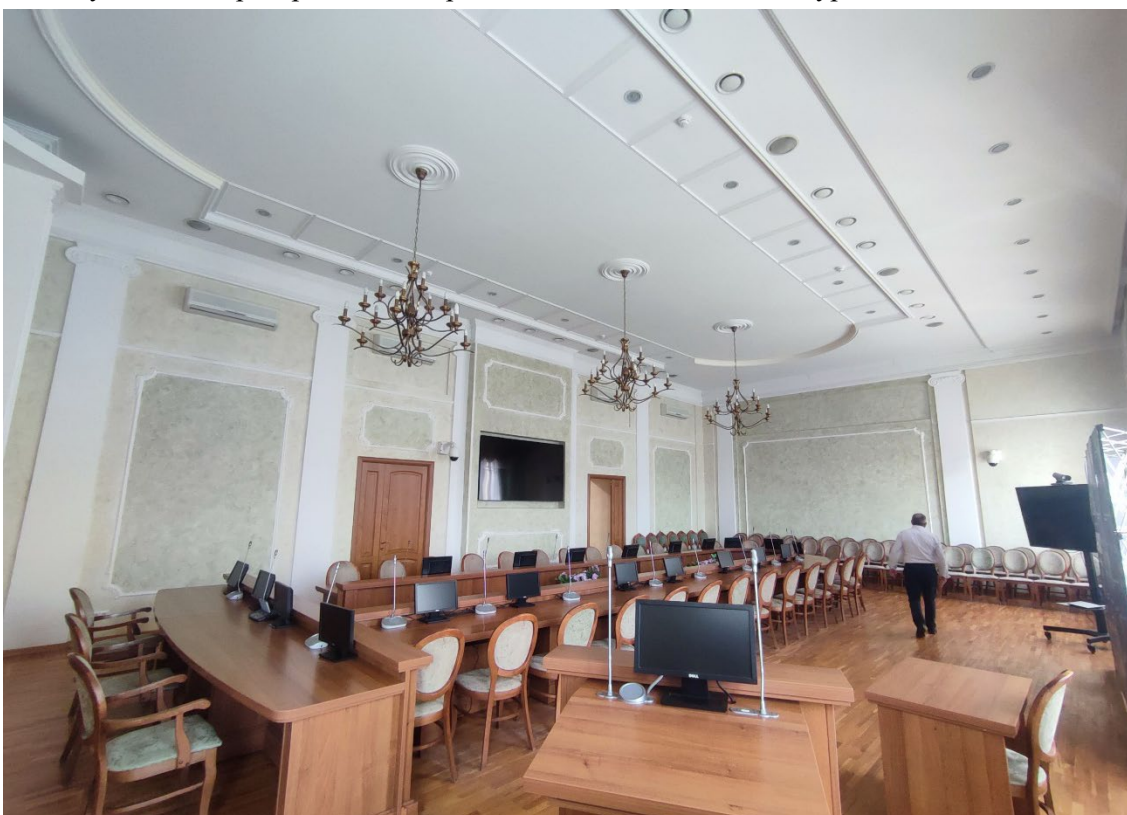

44. Выявленный объект культурного наследия «Здание института», расположенный по адресу: г. Санкт-Петербург, Большой Сампсониевский проспект, дом 86, литера А, в составе выявленного объекта культурного наследия «Санкт-Петербургский учительский институт им. императора Александра II». Общий вид пом. 303 в уровне 3-го этажа.



45. Выявленный объект культурного наследия «Здание института», расположенный по адресу: г. Санкт-Петербург, Большой Сампсониевский проспект, дом 86, литера А, в составе выявленного объекта культурного наследия «Санкт-Петербургский учительский институт им. императора Александра II». Общий вид пом. 325 в уровне 3-го этажа.



46. Выявленный объект культурного наследия «Здание института», расположенный по адресу: г. Санкт-Петербург, Большой Сампсониевский проспект, дом 86, литера А, в составе выявленного объекта культурного наследия «Санкт-Петербургский учительский институт им. императора Александра II». Общий вид пом. 325 в уровне 3-го этажа.



47. Выявленный объект культурного наследия «Здание института», расположенный по адресу: г. Санкт-Петербург, Большой Сампсониевский проспект, дом 86, литера А, в составе выявленного объекта культурного наследия «Санкт-Петербургский учительский институт им. императора Александра II». Общий вид пом. 325 в уровне 3-го этажа.

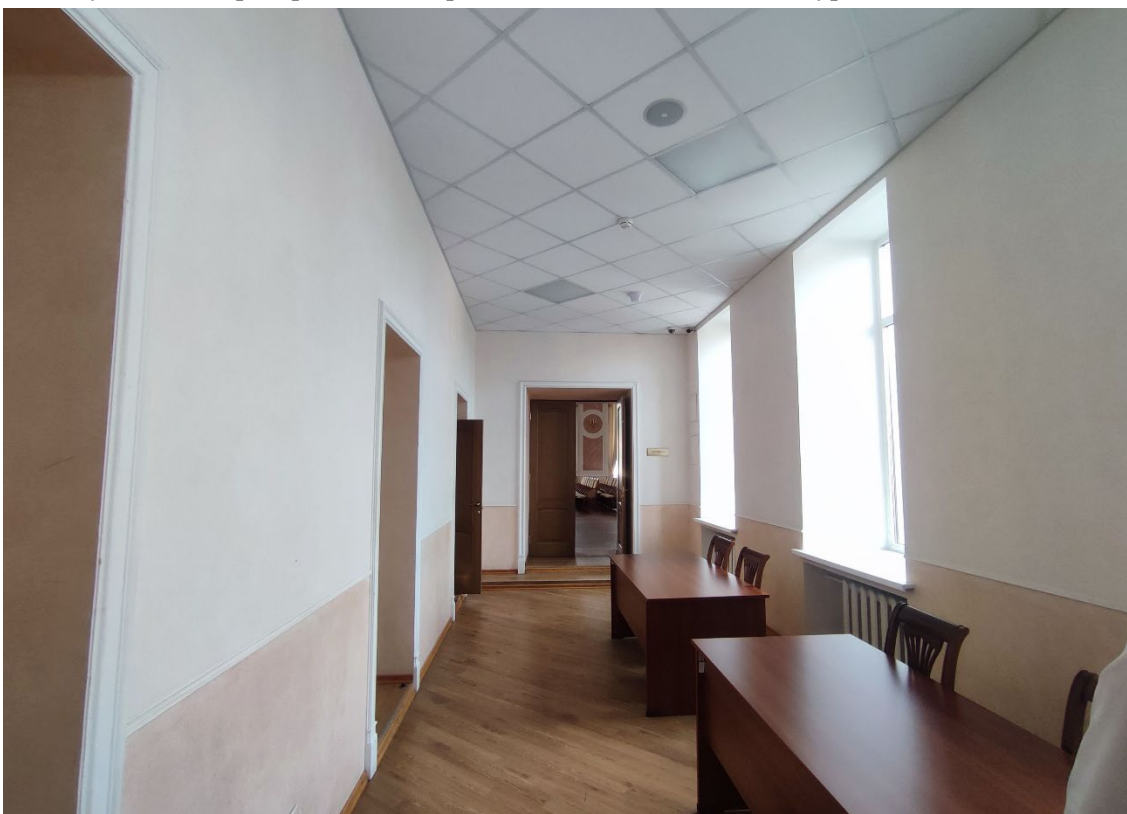

48. Выявленный объект культурного наследия «Здание института», расположенный по адресу: г. Санкт-Петербург, Большой Сампсониевский проспект, дом 86, литера А, в составе выявленного объекта культурного наследия «Санкт-Петербургский учительский институт им. императора Александра II». Общий вид пом. 329 в уровне 3-го этажа.



49. Выявленный объект культурного наследия «Здание института», расположенный по адресу: г. Санкт-Петербург, Большой Сампсониевский проспект, дом 86, литера А, в составе выявленного объекта культурного наследия «Санкт-Петербургский учительский институт им. императора Александра II». Общий вид пом. 332 в уровне 3-го этажа.



50. Выявленный объект культурного наследия «Здание института», расположенный по адресу: г. Санкт-Петербург, Большой Сампсониевский проспект, дом 86, литера А, в составе выявленного объекта культурного наследия «Санкт-Петербургский учительский институт им. императора Александра II». Общий вид пом. 333 в уровне 3-го этажа.



51. Выявленный объект культурного наследия «Здание института», расположенный по адресу: г. Санкт-Петербург, Большой Сампсониевский проспект, дом 86, литера А, в составе выявленного объекта культурного наследия «Санкт-Петербургский учительский институт им. императора Александра II». Общий вид пом. 335 в уровне 3-го этажа.

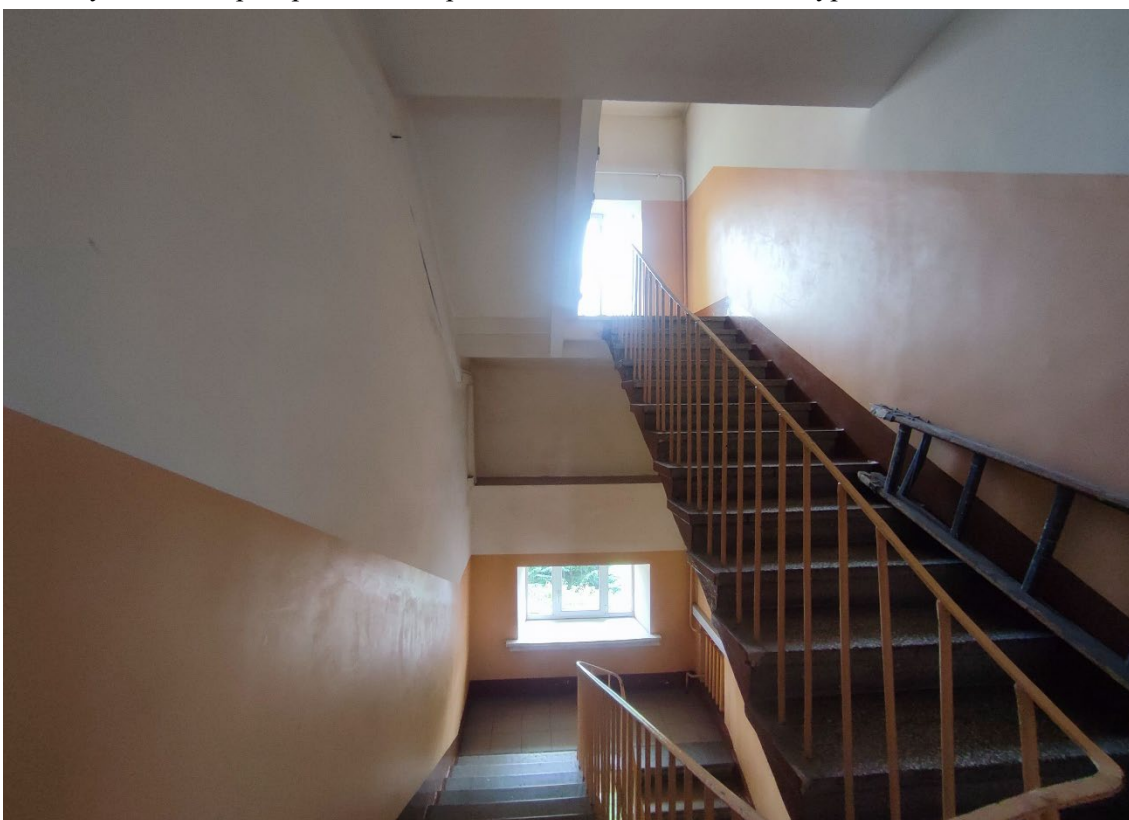

52. Выявленный объект культурного наследия «Здание института», расположенный по адресу: г. Санкт-Петербург, Большой Сампсониевский проспект, дом 86, литера А, в составе выявленного объекта культурного наследия «Санкт-Петербургский учительский институт им. императора Александра II». Общий вид служебной двухмаршевой лестницы в пом. 336 в уровне 3-го этажа.

Схема фотофиксации помещений 4-го этажа выявленного объекта культурного наследия «Здание института», расположенного по адресу: г. Санкт-Петербург, Большой Сампсониевский проспект, дом 86, литера А, входящего в состав выявленного объекта культурного наследия «Санкт-Петербургский учительский институт им. императора Александра II».

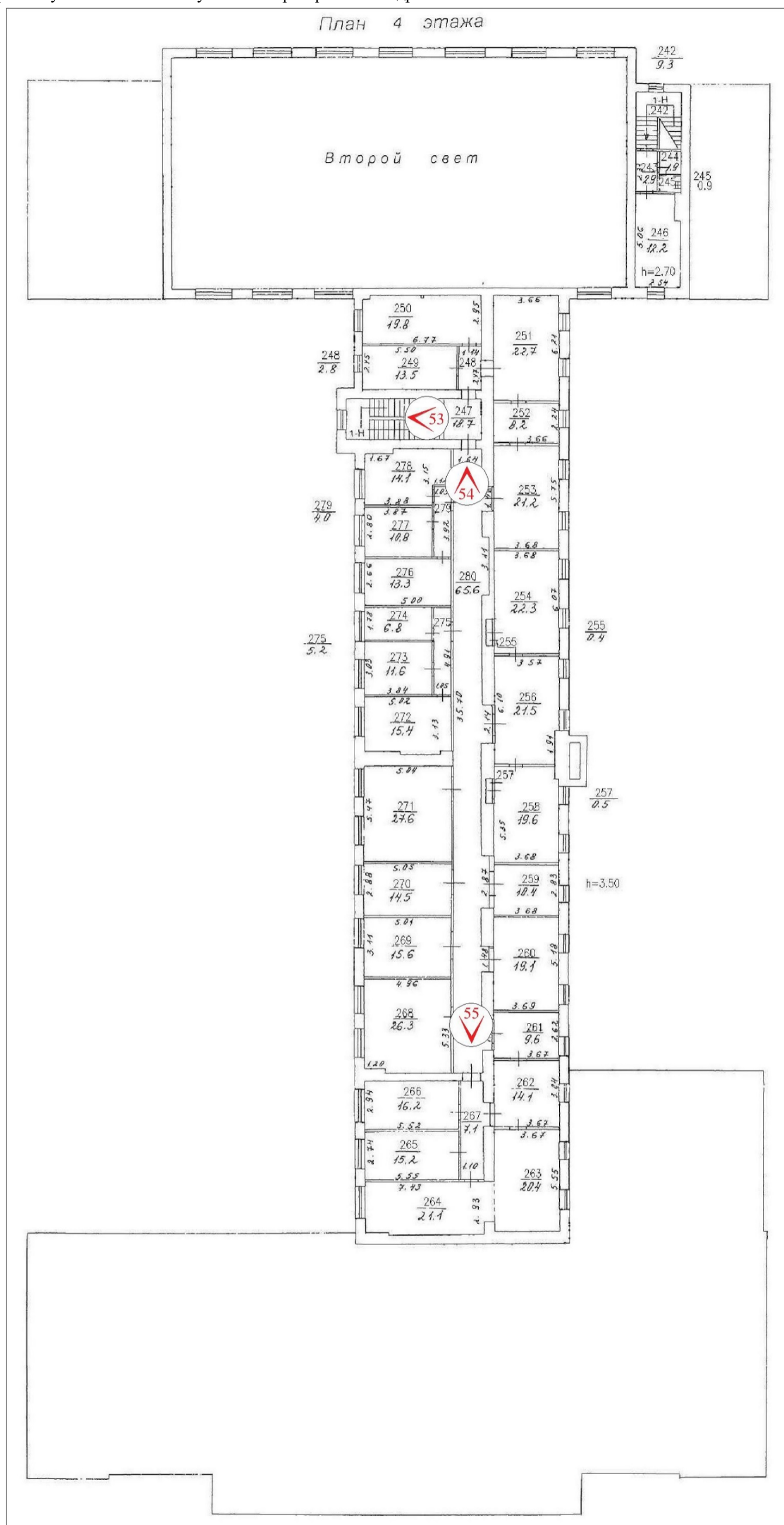

№ - точка фотофиксации



53. Выявленный объект культурного наследия «Здание института», расположенный по адресу: г. Санкт-Петербург, Большой Сампсониевский проспект, дом 86, литера А, в составе выявленного объекта культурного наследия «Санкт-Петербургский учительский институт им. императора Александра II». Общий вид пом. 1-Н (247) в уровне 4-го этажа.

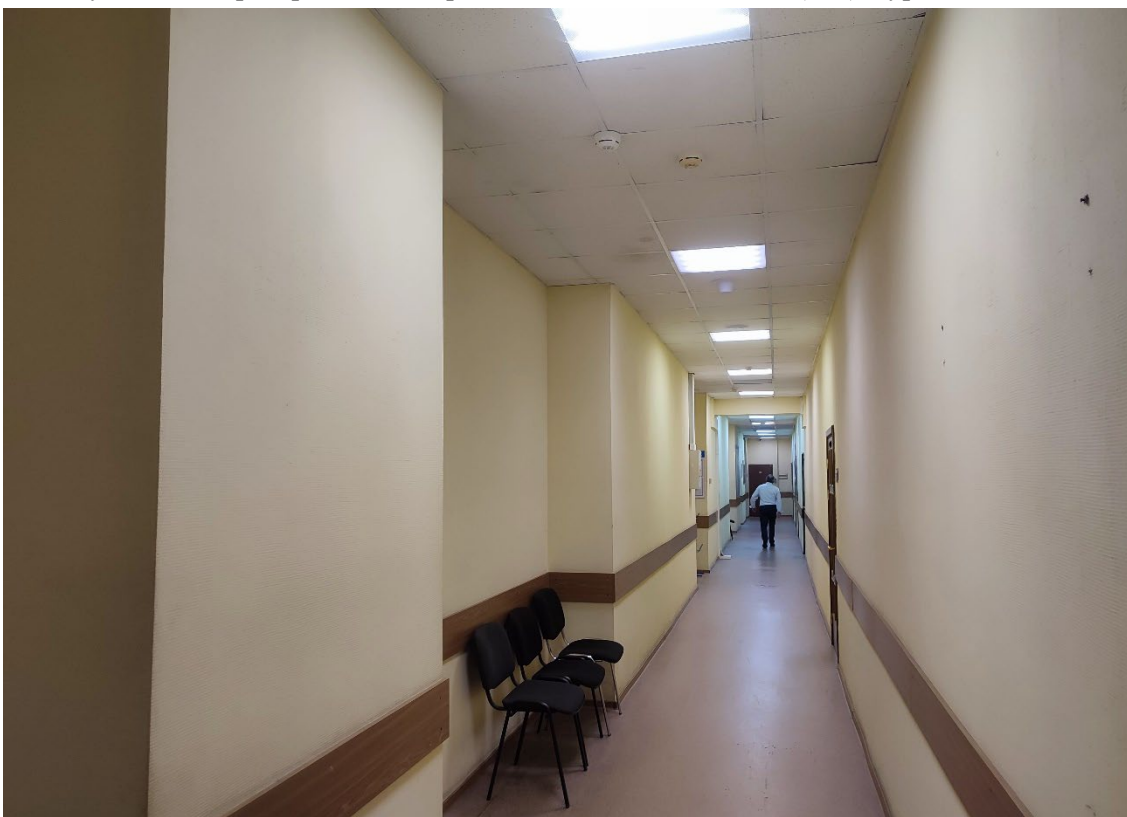

54. Выявленный объект культурного наследия «Здание института», расположенный по адресу: г. Санкт-Петербург, Большой Сампсониевский проспект, дом 86, литера А, в составе выявленного объекта культурного наследия «Санкт-Петербургский учительский институт им. императора Александра II». Общий вид пом. 1-Н (280) в уровне 4-го этажа.



55. Выявленный объект культурного наследия «Здание института», расположенный по адресу: г. Санкт-Петербург, Большой Сампсониевский проспект, дом 86, литера А, в составе выявленного объекта культурного наследия «Санкт-Петербургский учительский институт им. императора Александра II». Общий вид пом. 1-Н (280) в уровне 4-го этажа.

Приложение № 8

к Акту по результатам государственной историко-культурной экспертизы проектной документации на проведение работ по сохранению выявленного объекта культурного наследия «Здание института», расположенного по адресу: г. Санкт-Петербург, Большой Сампсониевский проспект, дом 86, литера А, входящего в состав выявленного объекта культурного наследия «Санкт-Петербургский учительский институт им. императора Александра II» – «Проектная документация по приспособлению выявленного объекта культурного наследия «Здание института» (в составе «Санкт-Петербургский учительский институт им. Императора Александра II») для современного использования в части устройства системы наружного видеонаблюдения», стадия «П», шифр 324-2023-СВН.ПД, выполненной ООО «ВиваСити» в 2023 г.

Копия технического паспорта на здание по адресу: Санкт-Петербург, Выборгский район, пр. Большой Сампсониевский, д. 86, литера А, выполненного Филиалом ГУП «ГУИОН» ПИБ Выборгский района по состоянию на 13.02.2006 г.

IV. Общие сведения

Назначение	нежилое
Использование	административное
Количество мест(мощность)	
а)	
б)	
в)	
г)	

V. Исчисление площадей и объемов здания и его частей (подвалов, пристроек)

Литера по плану	Наименование здания и его частей	Формулы для подсчета площадей по наружному обмеру	Площадь (кв.м)	Высота (м)	Объем (куб.м.)
1	2	3	4	5	6
A1	Основное строение		657,9	12,20	8 026
	подвал оборудован.		675,5	16,06	10 849
			591,1	14,80	8 748
			997,3	2,35	2 344
					29 967
A2	Основное строение		105,8	12,20	1 291

Литера А1
Группа капитальности IIГод постройки 1917 Число этажей 3-4
Вид внутренней отделки повышенная

№/Элеп.п.	Наименование конструктивных элементов	Описание конструктивных элементов(материал, конструкция,отделка и прочее)	Техническое состояние(осадка,трещины, гниль и т.д.)	Удельный вес по таблице	Поправки к удельному весу в %	Удельный вес конструктивного элемента с поправками	Износ в проц.	Текущ. измен.			
								Износ в проц.			
								Проц. износа к строению	элемента	к строению	
1	2	3	4	5	6	7	8	9	10	11	
1	Фундаменты	бутовые ленточные	трещины в цоколе, вытучивание стен подвала	10	1	10	50%	5,00			
2	а) стены и их наружная отделка	кирпичные среднего архитектурн. оформления	осадочные трещины, высолы	20	1	20	50%	10,00			
	б) перегородки	деревянные оштукатуренные	ощутимая зыбкость, отклонение от вертикали								
3	Перекрытия	а) чердачное	по металлическим балкам деревянное заполнение	16	1	16	55%	8,80			
		б) междуэтажное	по металлическим балкам деревянное заполнение								ощутимая вибрация
		в) надподвальное	по металлическим балкам деревянное заполнение								трещины на потолке
4	Крыша	оцинкованное железо по деревянным стропилам	неплотности фальцев, гниль в стропилах и обрешетке	2	1	2	55%	1,10			
5	Полы	паркет,метлахская плитка, линолеум, цементные	щели между клетками, истертость в местах проходов	9	1	9	45%	4,05			
6	Проемы	а) оконные	двойные створные	8	1	8	40%	3,20			
		б) дверные	филенчатые								дверные полотна осели, имеют неплотный притвор
7	Внутренняя отделка	штукатурка стен, обои под окраску, маслян. окраска,подвесной потолок	трещины,мелкие пробоины хорошее	18	1	18	30%	5,40			
8	Санитарно и электротехнич. устройства:										
	а)отопление	от квартальной котельной от городской центральной сети	капельные течи								
	б)водопровод		капельные течи								
	в)канализация	сброс в городскую сеть									
	г)ГВС	-									
	д)ванны	-									
	е)электроосвещ.	скрытая проводка		13		8,6	45%	3,87			
	ж)радио	централизованное									
з)телефон	от АТС										
и)вентиляция	естественная,приточно-вытяжная										
к)лифты	-										
9	Прочие работы	отмостка, лестницы, крыльца	стертость в местах проходов	4	1	4	45%	1,80			
Итого:				100	x	95,6	x	43,22	x		
Процент износа,приведенный к 100 по формуле:				процент износа(гр.9)*100		45		%			
				удельный вес(гр.7)							

138 VII. Описание конструктивных элементов основных пристроек и определение их износа

Литера A2 Год постройки 1971 Число этажей 3
 Группа капитальности I Вид внутренней отделки повышенная

№Эл.п.	Наименование конструктивных элементов	Описание конструктивных элементов(материал, конструкция,отделка и прочее)	Техническое состояние(осадка,трещины, гниль и т.д.)	Удельный вес по таблице	Поправки к удельному весу в %	Удельный вес конструктивного элемента с поправками	Износ в проц.	Текущ. измен.	
								Износ в проц.	
								Проц. износа к строению	элемента
1	Фундаменты	сборный ж/бетонный	трещины в цоколе	10	1	10	25%	2,50	
2	а) стены и их наружная отделка	кирпичные оштукатуренные окрашены	трещины и выбоины,	20	1	20	30%	6,00	
	б) перегородки	кирпичные,гипсобетонные	беспорядочные трещины						
3	Перекрытия	а) чердачное	сборные ж/бетонные настилы	16	1	16	30%	4,80	
		б) междуэтажное	сборные ж/бетонные настилы						
		в) надподвальное	сборные ж/бетонные настилы						
4	Крыша	рулонная по ж/б настилу	трещины	2	1	2	45%	0,90	
5	Полы	паркет,метлахская плитка,линолеум	истертость в местах проходов	9	1	9	35%	3,15	
6	Проемы	а) оконные	двойные створные	8	1	8	35%	2,80	
		б) дверные	деревян. обвязка с оргалит. заполнением						
7	Внутренняя отделка	штукатурка стен, окраска, подвесные потолки, обои под окраску	трещины	18	1	18	15%	2,70	
8	Санитарно и электротехнич. устройства:								
	а)отопление	от квартальной котельной	капельные течи						
	б)водопровод	от городской центральной сети	капельные течи						
	в)канализация	сброс в городскую сеть							
	г)ГВС	-							
	д)ванны	-							
	е)электроосвещ.	скрытая проводка							
	ж)радио	централизованное		13		8,6	30%	2,58	
з)телефон	от АТС								
и)вентиляция	естественная								
к)лифты	-								
						-4,4			
9	Прочие работы	от.мостка	трещины	4	1	4	35%	1,40	
Итого:				100	x	95,6	x	26,83	x
Процент износа,приведенный к 100 по формуле: $\frac{\text{процент износа(гр.9)*100}{\text{удельный вес(гр.7)}}$							28	%	

VIII. Описание конструктивных элементов основных пристроек и определение их износа

Литера _____ Год постройки _____ Число этажей _____
 Группа капитальности _____ Вид внутренней отделки _____

№Эл.п.	Наименование конструктивных элементов	Описание конструктивных элементов(материал, конструкция,отделка и прочее)	Техническое состояние(осадка,трещины, гниль и т.д.)	Удельный вес по таблице	Поправки к удельному весу в %	Удельный вес конструктивного элемента с поправками	Износ в проц.	Текущ. измен.			
								Износ в проц.			
								Проц. износа к строению	элемента	к строению	
1	Фундаменты										
2	а) стены и их наружная отделка										
3	Перекрытия	а) чердачное									
		б) междуэтажное									
		в) надподвальное									
4	Крыша										
5	Полы										
6	Проемы	а) оконные									
		б) дверные									
7	Внутренняя отделка										
8	Санитарно и электротехнич. устройства:										
	а)отопление										
	б)водопровод										
	в)канализация										
	г)ГВС										
	д)ванны										
	е)электроосвещ.										
	ж)радио										
	з)телефон										
	и)вентиляция										
к)лифты											
9	Прочие работы										
Итого:					x		x		x		
Процент износа,приведенный к 100 по формуле: $\frac{\text{процент износа(гр.9)*100}{\text{удельный вес(гр.7)}}$									#####	%	

IX. Техническое описание пристроек и других частей здания

Наименование конструктивных элементов	литера Н=	литера Н=			литера Н=			литера Н=			
		Уд. вес по таблице	Поправки	Уд. вес с поправками	Уд. вес по таблице	Поправки	Уд. вес с поправками	Уд. вес по таблице	Поправки	Уд. вес с поправками	
Фундаменты											
Стены и перегородки											
Перекрытия											
Крыши											
Полы											
Проемы											
Отделочн. работы											
Электроосвещение											
Прочие работы											
Итого:		100	x		100	x		100	x		

Наименование конструктивных элементов	литера Н=	литера Н=			литера Н=			литера Н=			
		Уд. вес по таблице	Поправки	Уд. вес с поправками	Уд. вес по таблице	Поправки	Уд. вес с поправками	Уд. вес по таблице	Поправки	Уд. вес с поправками	
Фундаменты											
Стены и перегородки											
Перекрытия											
Крыши											
Полы											
Проемы											
Отделочн. работы											
Электроосвещение											
Прочие работы											
Итого:		100	x		100	x		100	x		

X. Исчисление восстановительной и действительной стоимости здания и его частей

Наименование здания и его частей	№ сборника	№ таблицы	Измеритель	Стоимость измерителя по таблице	Поправки к стоимости (коэффициенты) на:								Стоимость измерителя с поправками	Количество(объем-куб.м.; площадь-кв.м.)	Восстановительная стоимость в руб.	% износа	Действительная стоимость в рублях
					удельный вес	группу капиталн.	климатич. район	на превыш. объема									
A 1 Основное строение	28	916	куб.м	21,70	0,96	0,93	0,95					18,33	29 967	549 295	45	302 112	
A 2 Основное строение	28	916	куб.м	21,70								21,70	1 291	28 015	28	20 171	
ИТОГО:												577 310		322 283			
												50560809.8		28225545			

XI. Техническое описание служебных пристроек

Наименование конструктивных элементов	литера Н=	литера Н=			литера Н=			литера Н=			
		Уд. вес по таблице	Поправки	Уд. вес с поправками	Уд. вес по таблице	Поправки	Уд. вес с поправками	Уд. вес по таблице	Поправки	Уд. вес с поправками	
Фундаменты											
Стены и перегородки											
Перекрытия											
Крыши											
Полы											
Проемы											
Отделочн. работы											
Электроосвещение											
Прочие работы											
Итого:		100	x		100	x		100	x		

Наименование конструктивных элементов	литера Н=	литера Н=			литера Н=			литера Н=			
		Уд. вес по таблице	Поправки	Уд. вес с поправками	Уд. вес по таблице	Поправки	Уд. вес с поправками	Уд. вес по таблице	Поправки	Уд. вес с поправками	
Фундаменты											
Стены и перегородки											
Перекрытия											
Крыши											
Полы											
Проемы											
Отделочн. работы											
Электроосвещение											
Прочие работы											
Итого:		100	x		100	x		100	x		

Формула для подсчета

XII. Исчисление стоимости служебных построек

Литера	Наименование здания и его частей	№ сборника	№ таблицы	Измеритель	Стоимость измерителя по таблице	Поправки к стоимости (коэффициенты) на:						Стоимость измерителя с поправками	Количество(объем-куб.м.; площадь-кв.м.)	Восстановительная стоимость в руб.	% износа	Действительная стоимость в рублях
						удельный вес	климатич. район									
1	2	3	4	5	6	7	8	10	11	12	14	15	16	17	18	
ИТОГО:																

XIII. Ограждения и сооружения (замощения) на участке

Наименование ограждений и сооружений	Материал, конструкция	Размеры		Площадь (кв.м.)	Месборника	Метаблицы	Измеритель	Стоимость измерителя по таблице	Поправка на клим. район	Восстановительная стоимость в руб.	% износа	Действительная стоимость в руб.
		длина(м)	ширина, высота (м)									
ИТОГО:												

XIV. Общая стоимость(в руб.)

В ценах какого года	Основные строения		Служебные постройки		Сооружения		Всего	
	восстановит.	действительн.	восстановит.	действительн.	восстановит.	действительн.	восстановит.	действительн.
	1969 г.	577 310	322 283					
2006г	50 560 810	28 225 545					577 310	322 283
							50 560 810	28 225 545

13.02.2006г. Исполнил: _____

13.02.2006г. Проверил: _____ Косырина Е.А.

13.02.2006г. Начальник ПИБ Выборгского р-на
филиала ГУП "ГУИОН" _____ Алексеева Н.П.

_____ Козаченко Н.Ю.

XV. Отметка о следующих обследованиях

Дата обследования	_____ 20__ г.	_____ 20__ г.	_____ 20__ г.	_____ 20__ г.
Исполнил				
Проверил				
Начальник бюро			Козаченко Н.Ю.	

К сведению владельца здания

1. О всех случаях переустройства здания или возведения дополнительных построек владельцы обязаны сообщить в местное техническое подразделение для отражения этих обстоятельств в соответствующей документации.

В целях учета происшедших изменений здания обследуются каждые три года (инструкция Министерства коммунального хозяйства РСФСР от 31 октября 1951 года.)

2. Стоимость первичных учетно-оценочных работ и регистрации происшедших в зданиях и земельных участках изменений оплачивается владельцами по таксам, утвержденным Министерством жилищно - коммунального хозяйства РСФСР.

Задолженность, не погашенная в установленный срок, взыскивается в бесспорном порядке (Постановление Совета Министров РСФСР от 12 ноября 1962 г. №1497).

План 1 этажа
М 1:200

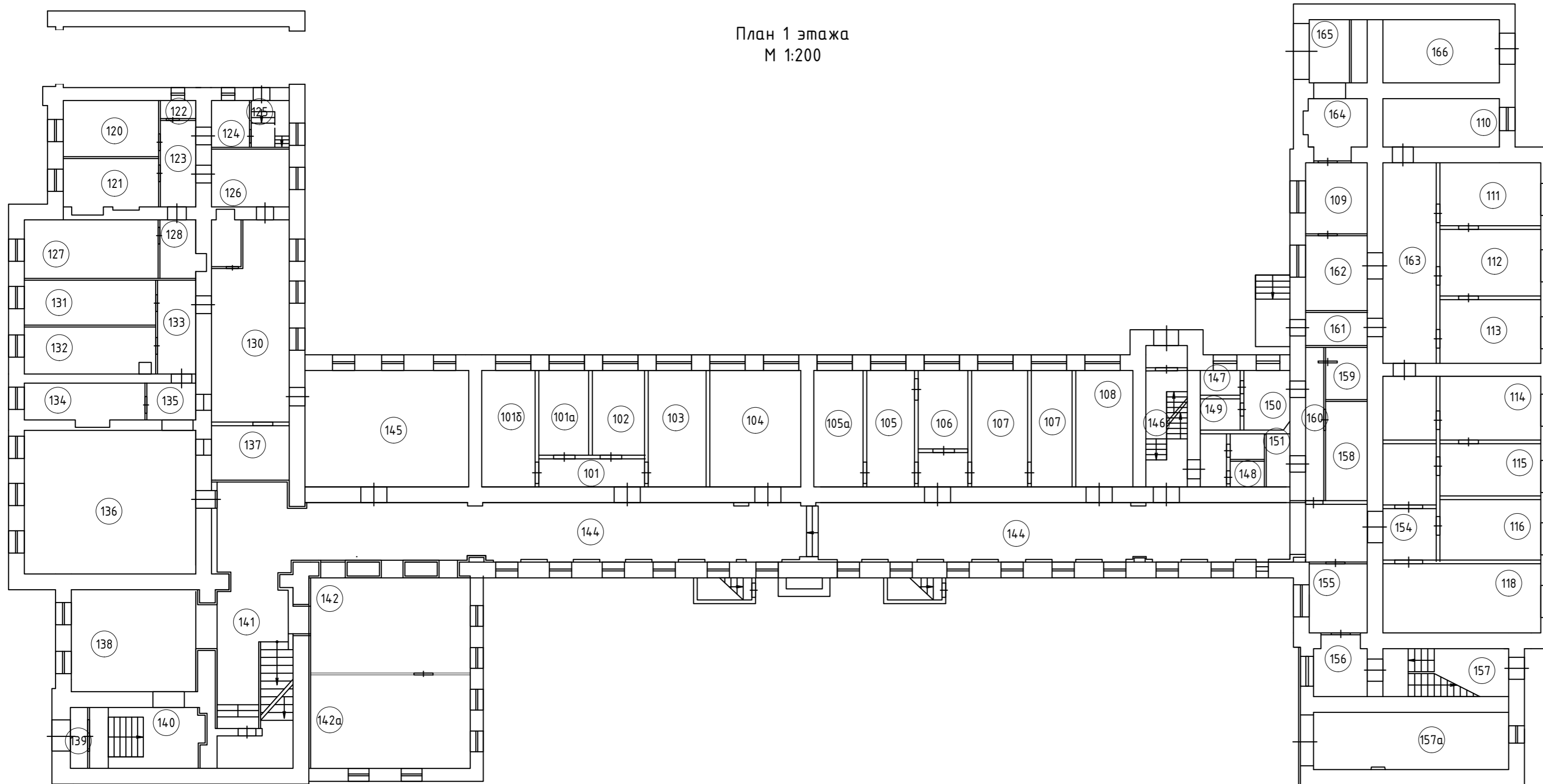

№ помещ.	Наименование помещений	Площадь, м ²	Примеч.
101	Кабинет 101	24,1	
101а	Кабинет 101а	12,2	
101б	Кабинет 101б	6,2	
102	Кабинет 102	13,4	
103	Кабинет 103	20,5	
104	Кабинет 104	31,8	
105	Кабинет 105	33,9	
106	Кабинет 106	15,5	
107	Кабинет 107	34,4	
108	Кабинет 108	19,4	
109	Кабинет 109	14,4	
110	Кабинет 110	16,6	
111	Кабинет 111	18,6	
112	Кабинет 112	18,8	
113	Кабинет 113	17,6	
114	Кабинет 114	17,3	
115	Кабинет 115	14,2	
116	Кабинет 116	18,0	
118	Кабинет 118	32,9	
120	Кабинет 120	15,4	
121	Кабинет 121	14,6	
122	Санузел	1,8	
123	Кабинет 123	8,8	
124	Кабинет 124	5,2	
125	лестница	4,9	
126	Кабинет 126	12,9	
127	Подсоб.помещение	22,3	
128	Кабинет 128	6,3	
130	Горячий цех	42,3	
131	Подсоб.помещение	16,5	
132	Подсоб.помещение	16,7	
133	Подсоб.помещение	10,1	
134	Подсоб.помещение	14,5	
135	Подсоб.помещение	5,3	
136	Столовая	75,5	
137	Кабинет 137	12,1	
138	Кабинет 138	42,5	
139	Кабинет 139	3,2	
140	Кабинет 140	20,3	
141	Охрана	32,7	
142	Гардероб	36,4	
142а	Гардероб	40,4	
143	Гардероб	12,3	
144	Коридор	216,4	
145	Кафе	54,5	
146	лестница	15,0	
147	Кабинет 147	6,2	
148	Кабинет 148	4,1	
149	Кабинет 149	9,1	
150	Кабинет 150	3,1	
151	Кабинет 151	2,0	
152	Кабинет 152	3,4	
154	Кабинет 154	9,5	
155	Кабинет 155	13,9	
156	ГРЩ	10,9	
157	Лестница	16,4	
157а	Кабинет 157а	36,4	
158	Кабинет 158	12,1	
159	Кабинет 159	6,4	
160	Кабинет 160	9,9	
161	Кабинет 161	6,7	
162	Кабинет 162	13,5	
163	Кабинет 163	34,2	
164	Кабинет 164	40,6	
165	Кабинет 165	8,9	
166	Гараж	27,9	
167	Помещение	10,4	
Общая площадь:		1424,3	

Согласовано:

Васм. инв. №

Подпись и дата

Инв. № подл.

План 2 этажа
М 1:200

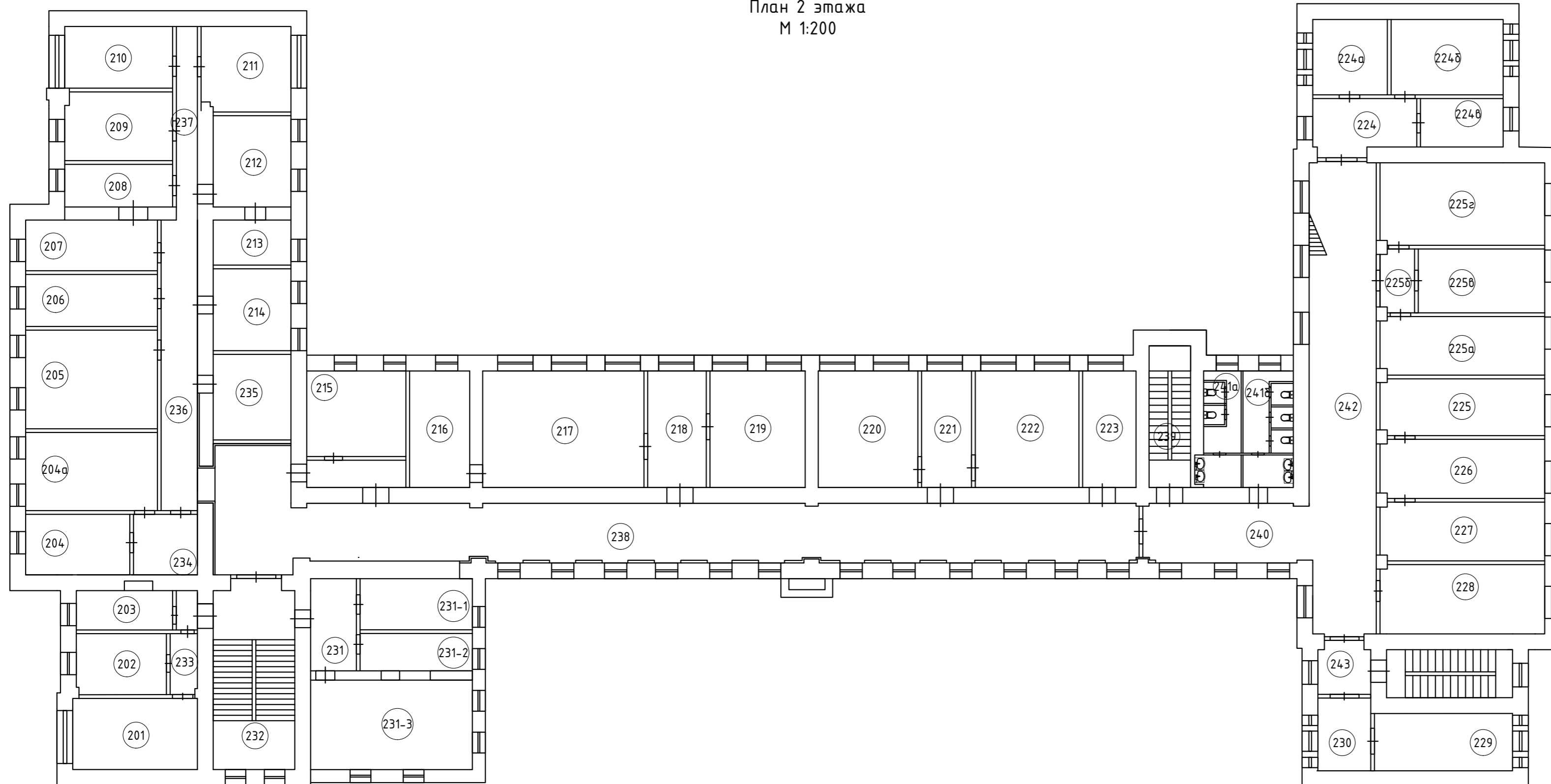

№ помещ.	Наименование помещений	Площадь, м2
201	Кабинет 201	12,8
202	Кабинет 202	6,9
203	Кабинет 203	7,1
204	Кабинет 204	4,5
204а	Кабинет 204а	17,1
205	Кабинет 205	19,3
206	Кабинет 206	9,6
207	Кабинет 207	10,2
208	Кабинет 208	5,7
209	Кабинет 209	6,7
210	Кабинет 210	6,7
211	Кабинет 211	6,4
211а	Кабинет 211а	6,0
212	Кабинет 212	7,8
213	Кабинет 213	4,4
213а	Кабинет 213а	1,9
214	Серверная	9,2
215	Дежурная служба	17,8
215а	Кабинет 215а	7,5
216	Кабинет 216	12,2
217	Кабинет 217	37,2
218	Кабинет 218	13,1
219	Кабинет 219	17,1
219а	Кабинет 219а	3,8
219б	Кабинет 219б	4,3
220	Кабинет 220	21,2
221	Кабинет 221	11,8
222	Кабинет 222	18,0
223	Кабинет 223	15,4
224	Кабинет 224	11,3
224а	Кабинет 224а	13,5
224б	Кабинет 224б	13,5
224в	Кабинет 224в	34,2
225	Кабинет 225	17,5
225а	Кабинет 225а	16,9
225б	Кабинет 225б	10,1
225в	Кабинет 225в	19,2
225г	Кабинет 225г	4,8
226	Кабинет 226	3,9
227	Кабинет 227	12,3
227а	Кабинет 227а	14,2
228	Кабинет 228	15,2
229	Кабинет 229	15,9
230	Кабинет 230	6,8
231	Кабинет 231	8,5
231-1	Кабинет 231-1	6,2
231-2	Кабинет 231-2	7,0
231-3	Кабинет 231-3	21,1
232	Кабинет 232	21,5
233	Кабинет 233	7,7
234	Кабинет 234	6,7
235	Кабинет 235	28,8
236	Кабинет 236	31,0
237	Кабинет 237	15,7
238	Кабинет 238	108,6
239	Кабинет 239	10,9
240	Кабинет 240	20,0
241а	Санузел	10,8
241б	Кабинет 241б	11,3
242	Кабинет 242	39,3
243	Кабинет 243	3,7
244	Кабинет 244	9,8
Общая площадь:		899,6

Согласовано:

Васм. инв. №

Подпись и дата

Инв. № подл.

План 3 этажа
М 1:200

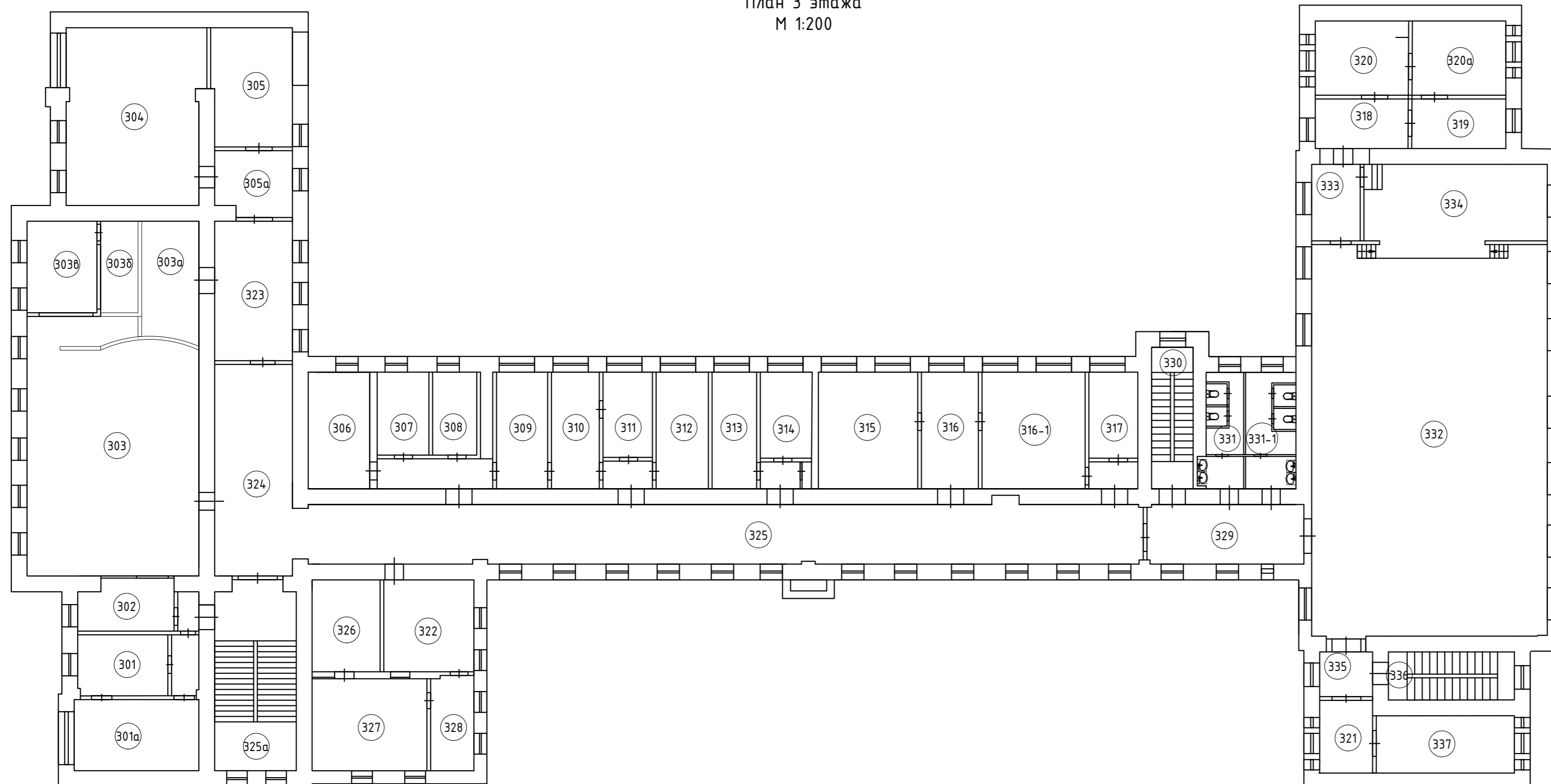

№ помещ.	Наименование помещений	Площадь, м2	Прим.
301	Кабинет 301	10,4	
301a	Кабинет 301a	12,3	
302	Кабинет 302	6,8	
302a	Серверная	3,6	
303	Кабинет 303	67,4	
303a	Кабинет 303a	13,4	
303b	Кабинет 303b	4,9	
303b	Вент. камера	5,6	
303z	Кабинет 303z	4,2	
304	Кабинет 304	3,5	
305	Кабинет 305	6,0	
305a	Кабинет 305a	7,6	
306	Кабинет 306	12,6	
307	Кабинет 307	8,0	
308	Кабинет 308	8,5	
308-1	Помещение	6,5	
309	Кабинет 309	11,2	
310	Кабинет 310	11,1	
311	Кабинет 311	8,7	
311-1	Помещение	3,3	
312	Кабинет 312	12,2	
313	Кабинет 313	11,3	
314	Кабинет 314	10,4	
314-1	Помещение	3,8	
315	Кабинет 315	19,2	
316	Кабинет 316	11,3	
316-1	Кабинет 316	17,0	
317	Кабинет 317	10,1	
317-1	Кабинет 317	3,1	
317-2	Кабинет 317	1,0	
318	Кабинет 318	7,1	
319	Кабинет 319	7,1	
320	Кабинет 320	13,0	
320a	Кабинет 320a	13,0	
321	Архив	6,5	
322	Кабинет 322	11,7	
323	Кабинет 323	20,0	
324	Кабинет 324	23,2	
325	Коридор	104,5	
325a	Лестница	20,6	
326	Архив	7,2	
327	Кабинет 327	12,8	
328	Кабинет 328	9,5	
329	Коридор	19,3	
330	Лестница	10,4	
331	Санузел	10,5	
331-1	Санузел	10,8	
332	Кабинет 332	13,6	
333	Кабинет 333	3,7	
334	Кабинет 334	15,7	
335	Кабинет 335	3,5	
336	Кабинет 336	9,4	
337	Кабинет 337	15,4	
Общая площадь:		683,5	

Согласовано:

Васм. инв. №

Подпись и дата

Инв. № подл.

План 4 этажа
М 1:200

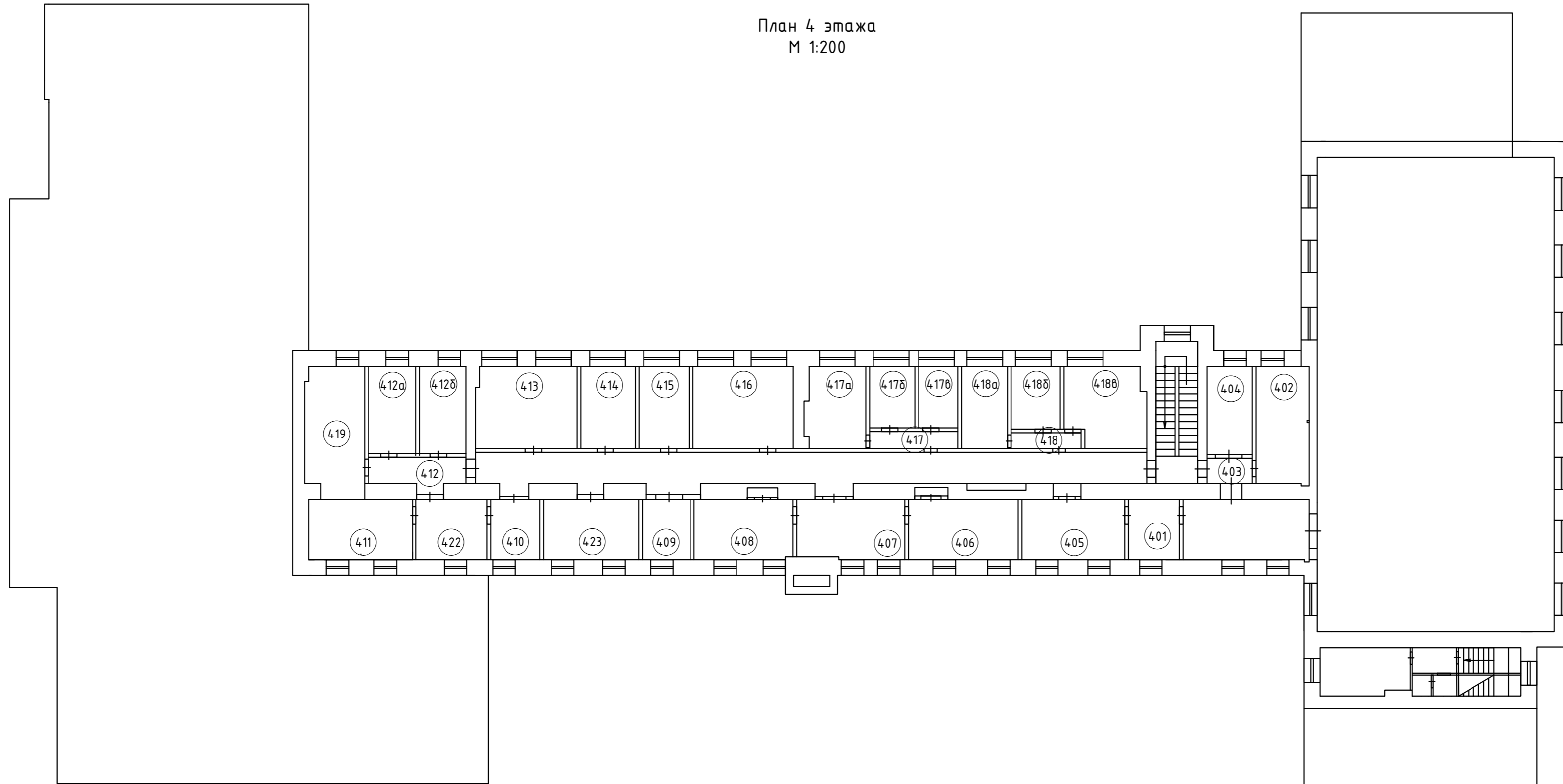

№ помещ.	Наименование помещений	Площадь, м2	Прим.
401	Кабинет 401	11,4	
402	Кабинет 402	11,5	
403	Кабинет 403	26,7	
404	Кабинет 404	7,5	
405	Кабинет 405	14,4	
406	Кабинет 406	14,4	
407	Кабинет 407	15,5	
408	Кабинет 408	14,4	
409	Кабинет 409	9,7	
410	Запасной выход	8,4	
411	Архив	26,9	
412	Кабинет 412	8,8	
412а	Кабинет 412а	9,1	
412б	Кабинет 412б	9,2	
413	Кабинет 413	14,3	
414	Кабинет 414	8,8	
415	Кабинет 415	9,6	
416	Кабинет 416	15,4	
417	Кабинет 417	6,0	
417а	Кабинет 417а	9,8	
417б	Кабинет 417б	7,3	
417в	Кабинет 417в	6,8	
418	Кабинет 418	4,3	
418а	Кабинет 418а	11,3	
418б	Кабинет 418б	6,1	
418в	Кабинет 418в	10,2	
419	Кабинет 419	20,5	
420	Кабинет 420	62,3	
422	Кабинет 422	8,1	
423	Кабинет 423	6,4	
424	Кабинет 424	9,8	
Общая площадь:		404,9	

Согласовано:

Васм. инв. №

Подпись и дата

Инв. № подл.

Описание объекта закупки

на выполнение работ по разработке и согласованию проектно-сметной документации на монтаж системы видеонаблюдения по выявленному объекту культурного наследия «Здания института» входящий в состав выявленного объекта культурного наследия «Санкт-Петербургский учительский институт им. Императора Александра II» по адресу: г. Санкт-Петербург, Большой Сампсониевский пр., д. 86, лит. А.

1. ОБЩИЕ ТРЕБОВАНИЯ

1.1. Предметом Контракта является право заключения контракта на выполнение работ по разработке и согласованию проектно-сметной документации на монтаж системы видеонаблюдения по выявленному объекту культурного наследия «Здания института» входящий в состав выявленного объекта культурного наследия «Санкт-Петербургский учительский институт им. Императора Александра II» по адресу: г. Санкт-Петербург, Большой Сампсониевский пр., д. 86, лит. А.

2. ЦЕЛИ И ПРАВОВОЕ ОСНОВАНИЕ ДЛЯ ВЫПОЛНЕНИЯ РАБОТ

2.1. Целью закупки является: развитие комплексных систем обеспечения безопасности (далее – КСОБ).

2.2. Основанием для выполнения работ является:

2.2.1. Закон Санкт-Петербурга от 29.11.2022 года № 666-104 «О бюджете Санкт-Петербурга на 2023 год и на плановый период 2024 и 2025 годов».

2.2.2. Постановление Правительства Санкт-Петербурга от 03.06.2009 № 636 «Об оснащении комплексными системами обеспечения безопасности объектов социальной инфраструктуры Санкт-Петербурга»

Раздел 2. Описание объекта закупки и условий контракта в соответствии со статьей 33 Закона

3. МЕСТО, УСЛОВИЯ И СРОКИ ВЫПОЛНЕНИЯ РАБОТ

3.1. Начало выполнения работ: в течение 1 (одного) рабочего дня с момента (даты) подписания Акта передачи Объекта и исходных данных для выполнения работ от Заказчика в соответствии с п.4.1. раздела 2 Задания на проектирование (Приложение №1.1 к описанию объекта закупки). Акт передачи Объекта и исходных данных от Заказчика для выполнения работ должен быть подписан Заказчиком, Подрядчиком и представителем ГБУ «Служба Заказчика администрации Выборгского района Санкт-Петербурга» (далее -Технический надзор) в течение 2 (двух) рабочих дней с момента (даты) заключения контракта Сторонами.

3.2. Срок выполнения работ: - 95 (девяносто пять) рабочих дней, в соответствии с п.2.5 раздела 2 Задания на проектирование (приложение № 1.1 к описанию объекта закупки).

3.3 По окончании выполнения работ по контракту, Подрядчик размещает в порядке и сроки, установленные разделом 6 контракта документ о приемке работ в ЕИС (далее – документ о приемке).

3.4. Датой приемки работ считается дата размещения в единой информационной системе документа о приемке, подписанного Заказчиком.

4. ТРЕБОВАНИЯ К ТЕХНИЧЕСКИМ ХАРАКТЕРИСТИКАМ РАБОТ, ТРЕБОВАНИЯ К ИХ КАЧЕСТВУ, БЕЗОПАСНОСТИ

4.1. Требования к техническим характеристикам работ:

4.1.1. Работы должны быть выполнены в соответствии с заданием на проектирование (Приложение № 1 к Контракту).

4.1.2. В рамках проектных работ Подрядчик должен выполнить следующие действия:

4.1.2.1.Получить точную информацию о необходимых данных по объекту путем его обследования. При проведении обследования необходимо провести фотофиксацию объекта. Фотофиксации подлежит периметр защищаемого объекта и помещения, где планируется размещение приёмо-контрольного оборудования.

4.1.2.2.Разработать проектно-сметную документацию по строительству комплексных систем обеспечения безопасности, в соответствии с требованиями, определенными в задании на проектирование (Приложении № 1 к Контракту) по следующим разделам:

– системы видеонаблюдения
– приспособление помещений (в случае необходимости приспособления помещений для установки проектируемого оборудования);

– сметная документация

4.1.2.3. Подрядчик должен согласовать проектно-сметную документацию в соответствии с требованиями, определенными в задании на проектирование (Приложении № 1.1 к описанию объекта закупки).

Работы должны быть выполнены с соблюдением требований законодательства Российской Федерации, установленных в том числе:

– Градостроительным кодексом Российской Федерации;

– Федеральным законом от 30.03.1999 № 52-ФЗ «О санитарно-эпидемиологическом благополучии

населения»;

– Постановлением Правительства РФ от 16.02.2008 № 87 «О составе разделов проектной документации и требованиях к их содержанию»;

– РД 78.36.003-2002 «Инженерно-техническая укрепленность. Технические средства охраны. Требования и нормы проектирования по защите объектов от преступных посягательств»;

– Приказом МЧС России от 31.07.2020 г. № 582 «СП 484.1311500.2020 Свод правил. Системы противопожарной защиты. Нормы и правила проектирования»;

– Приказом МЧС России от 20.07.2020 № 539 «СП 486.1311500.2020 Свод правил Системы противопожарной защиты. Перечень зданий, сооружений, помещений и оборудования, подлежащих защите автоматическими установками пожаротушения и системами пожарной сигнализации. Требования пожарной безопасности».

5. ТРЕБОВАНИЯ ЭНЕРГЕТИЧЕСКОЙ ЭФФЕКТИВНОСТИ РАБОТ

5.1. Работы должны быть выполнены с соблюдением требований законодательства Российской Федерации, установленных в том числе:

– Федеральному закону от 23.11.2009 № 261-ФЗ «Об энергосбережении и о повышении энергетической эффективности и о внесении изменений в отдельные законодательные акты РФ»;

– Правилами установления требований энергетической эффективности продукции, утвержденными постановлением Правительства Российской Федерации от 31.12.2009 № 1221 «Об утверждении Правил установления требований энергетической эффективности товаров, работ, услуг, размещение заказов на которые осуществляется для государственных или муниципальных нужд»;

– Приказом Министерства экономического развития Российской Федерации от 04.06.2010 № 229 «О требованиях энергетической эффективности товаров, используемых для создания элементов конструкций зданий, строений, сооружений, в том числе инженерных систем ресурсоснабжения, влияющих на энергетическую эффективность зданий, строений, сооружений».

Приложение № 1
К Договору № БС86/08.23-0
от «08» августа 2023 г.

«УТВЕРЖДАЮ»
Генеральный директор
ООО «ВиваСити»

_____/Скугоров А.Е./
«08» августа 2023 г.



ТЕХНИЧЕСКОЕ ЗАДАНИЕ

1. **Объект:** выявленный объект культурного наследия «Здание института», расположенный по адресу: г. Санкт-Петербург, Большой Сампсониевский проспект, дом 86, литера А, входящий в состав выявленного объекта культурного наследия «Санкт-Петербургский учительский институт им. императора Александра II».
2. **Заказчик:** ООО «ВиваСити».
3. **Цель выполнения работ:** подготовка материалов необходимых для проведения государственной историко-культурной экспертизы проектной документации на проведение работ по сохранению выявленного объекта культурного наследия «Здание института», расположенного по адресу: г. Санкт-Петербург, Большой Сампсониевский проспект, дом 86, литера А, входящего в состав выявленного объекта культурного наследия «Санкт-Петербургский учительский институт им. императора Александра II».
4. **Перечень необходимых работ:**
 - выполнить сбор и предварительный анализ исходно-разрешительной документации для проведения историко-культурной экспертизы проектной документации;
 - провести историко-архивные и историко-архитектурные исследования по объекту в объеме необходимом для проведения историко-культурной экспертизы проектной документации;
 - составить историческую записку по объекту;
 - выполнить фотофиксацию объекта в объеме необходимом для проведения историко-культурной экспертизы проектной документации;
 - выполнить натурные исследования, необходимые для подготовки Акта историко-культурной экспертизы.
5. **Перечень документации, запрашиваемой у заказчика (предоставляется по мере поступления):**
 - Копия паспорта объекта культурного наследия (при наличии);
 - Копия охранного обязательства собственника объекта культурного наследия или пользователя указанным объектом (охранно-арендного договора, охранного договора); уведомление о наличии/отсутствии элементов интерьеров, представляющих историко-культурную ценность;
 - Копия решения органа государственной власти о включении объекта культурного наследия в реестр (при наличии);
 - Копия распоряжения органа охраны об определении предмета охраны объекта культурного наследия;
 - Копия решения органа государственной власти об утверждении границ территории объекта культурного наследия и правового режима земельных участков в указанных границах (при наличии);

- Копия документа, удостоверяющего право на объект культурного наследия и (или) земельные участки в границах его территории;
- Выписка из Единого Государственного реестра недвижимости, содержащая сведения о зарегистрированных правах на объект культурного наследия и (или) земельные участки в границах его территории;
- Копии кадастровых паспортов на землю и здание объекта культурного наследия;
- Копия технического паспорта на здание с поэтажными планами (ПИБ);
- Задание на проведение работ, выданное государственным органом охраны объектов культурного наследия;
- Проектная документация в составе согласно заданию КГИОП.

6. Место и срок выполнения работ.

Место выполнения: г. Санкт-Петербург.

Срок выполнения работ: 30 календарных дней с момента предоставления Заказчиком документации, перечисленной в п. 5 настоящего Технического задания.

Индивидуальный предприниматель _____

/И.Е. Рябцов/

