

## **АКТ**

**государственной историко-культурной экспертизы документации,**  
за исключением научных отчетов о выполненных археологических полевых работах, содержащей результаты исследований, в соответствии с которыми определяется наличие или отсутствие объектов археологического наследия или объектов, обладающих признаками объекта археологического наследия, на земельных участках, подлежащих воздействию земляных, строительных, мелиоративных и (или) хозяйственных работ, предусмотренных статьей 25 Лесного кодекса Российской Федерации работ по использованию лесов (за исключением работ, указанных в пунктах 3, 4 и 7 части 1 статьи 25 Лесного кодекса Российской Федерации) и иных работ в границах земельного участка по объекту: «Реконструкция производственного здания инв. № 147, 136, расположенного на территории АО «НПП «Краснознамёнец» по адресу: г. Санкт-Петербург, ул. Челябинская, д. 46, литера АЖ»

**Дата начала проведения экспертизы:** 09 октября 2023 г.

**Дата окончания экспертизы:** 18 октября 2023 г.

**Место проведения экспертизы:** г. Санкт-Петербург

**Государственный эксперт В.Ю. Соболев**

**Заказчик экспертизы:** ИП Аврух Лев Григорьевич

197371, Санкт-Петербург,  
ул. Ольховая, д. 14, корп.1, 230  
ОГРНИП: 319784700004521  
ИНН: 781011648229

Санкт-Петербург

2023

Настоящий Акт Государственной историко-культурной экспертизы составлен в соответствии с Положением о государственной историко-культурной экспертизе, утвержденным постановлением Правительства Российской Федерации от 15 июля 2009 г. № 569.

**Сведения об эксперте:**

<b>Фамилия, имя, отчество</b>	Владислав Юрьевич Соболев
<b>Образование</b>	высшее
<b>Специальность</b>	историк, археолог
<b>Стаж работы</b>	26 лет
<b>Место работы и должность</b>	Санкт-Петербургский Государственный университет, Лаборатория археологии, исторической социологии и культурного наследия им. Г.С. Лебедева, ст. научн. сотр.
<b>Реквизиты аттестации</b>	Государственный эксперт по проведению историко-культурной экспертизы (Приказ Министерства культуры Российской Федерации № 1809 от 09.11.2021 "Об аттестации эксперта по проведению государственной историко-культурной экспертизы"; Приложение к Приказу №1809, п. 28.
<b>Объекты экспертизы:</b>	<ul style="list-style-type: none"> <li>- выявленные объекты культурного наследия в целях обоснования целесообразности включения данных объектов в реестр;</li> <li>- земли, подлежащие воздействию земляных, строительных, мелиоративных, хозяйственных работ, предусмотренных статьей 25 Лесного кодекса Российской Федерации работ по использованию лесов (за исключением работ, указанных в пунктах 3, 4 и 7 части 1 статьи 25 Лесного кодекса Российской Федерации) и иных работ, в случае, если указанные земли расположены в границах территорий, утвержденных в соответствии с пунктом 34.2 пункта 1 статьи 9 настоящего Федерального закона</li> <li>- документы, обосновывающие включение объектов культурного наследия в реестр;</li> <li>- документы, обосновывающие исключение объектов культурного наследия из реестра;</li> <li>- документация, за исключением научных отчетов о выполненных археологических полевых работах, содержащая результаты исследований, в соответствии с которыми определяется наличие или отсутствие объектов, обладающих признаками объекта культурного наследия, на земельных участках, подлежащих воздействию земляных, строительных, мелиоративных, хозяйственных работ, работ по использованию лесов и иных работ;</li> <li>- документация или разделы документации, обосновывающие меры по обеспечению сохранности объекта культурного наследия, включенного в реестр, выявленного объекта культурного наследия либо объекта, обладающего признаками объекта культурного наследия, при проведении земляных, мелиоративных, хозяйственных работ, указанных в настоящей статье работ по использованию лесов и иных работ в границах территории объекта культурного наследия либо на земельном участке, непосредственно связанном с земельным участком в границах территории объекта культурного наследия.</li> </ul>

В соответствии с законодательством Российской Федерации эксперт несет ответственность за достоверность сведений, изложенных в заключении экспертизы.



Эксперт В.Ю. Соболев

### **Отношения к заказчику**

#### **Эксперт:**

- не имеет родственных связей с заказчиком (его должностными лицами, работниками);
- не состоит в трудовых отношениях с заказчиком;
- не имеет долговых или иных имущественных обязательств перед заказчиком (его должностным лицом или работником), а также заказчик (его должностное лицо или работник) не имеет долговых или иных имущественных обязательств перед экспертом;
- не владеет ценными бумагами, акциями (долями участия, паями в уставных (складочных) капиталах) заказчика;
- не заинтересован в результатах исследований и решений, вытекающих из заключения экспертизы, с целью получения выгоды в виде денег, ценностей, иного имущества, услуг имущественного характера или имущественных прав для себя или третьих лиц.

### **Основание проведения государственной историко-культурной экспертизы**

1. Федеральный закон от 25.06.2002 № 73-ФЗ «Об объектах культурного наследия (памятниках истории и культуры) народов Российской Федерации» (в действующей редакции);
2. Положение о государственной историко-культурной экспертизе, утвержденное Постановлением Правительства РФ от 15.07.2009 № 569 и последующие дополнения к нему;
3. Письмо Комитета по государственному контролю, использованию и охране памятников истории и культуры г. Санкт-Петербурга от 01.03.2023 г. № 01-43-4296/23-0-1;
4. Письмо Комитета по государственному контролю, использованию и охране памятников истории и культуры г. Санкт-Петербурга от 29.03.2023 г. № 01-43-4299/23-0-1;
5. Письмо Комитета по государственному контролю, использованию и охране памятников истории и культуры г. Санкт-Петербурга от 30.03.2023 г. № 01-43-4300/23-0-1;
6. Договор № 09-10/23-ДОГ от 09.10.2023 г., заключенный между ИП Аврухом Л.Г. и государственным экспертом В.Ю.Соболевым.

### **ЦЕЛЬ И ОБЪЕКТ ЭКСПЕРТИЗЫ**

**Цель экспертизы:** определение наличия или отсутствия объектов культурного наследия, включенных в реестр, выявленных объектов культурного наследия либо объектов, обладающих признаками объекта культурного наследия в границах земельного участка по объекту: «Реконструкция производственного здания инв. № 147, 136, расположенного на территории АО «НПП «Краснознамёнец» по адресу: г. Санкт-Петербург, ул. Челябинская, д. 46, литера АЖ», подлежащего воздействию земляных, строительных, мелиоративных и (или) хозяйственных работ, предусмотренных статьей 25 Лесного кодекса Российской Федерации работ по использованию лесов (за исключением работ, указанных в пунктах 3, 4 и 7 части 1 статьи 25 Лесного кодекса Российской Федерации) и иных работ.

**Объект экспертизы:** документация, за исключением научных отчетов о выполненных археологических полевых работах, содержащей результаты исследований, в соответствии с которыми определяется наличие или отсутствие объектов, обладающих признаками объекта культурного наследия, на земельных участках, подлежащих воздействию земляных, строительных, мелиоративных и (или) хозяйственных работ, предусмотренных статьей 25 Лесного кодекса Российской Федерации работ по использованию лесов (за исключением работ, указанных в пунктах 3, 4 и 7 части 1 статьи 25 Лесного кодекса Российской Федерации) и иных работ в границах земельного участка по объекту: «Реконструкция производственного здания инв. № 147, 136, расположенного на территории АО «НПП «Краснознамёнец» по адресу: г. Санкт-Петербург, ул. Челябинская, д. 46, литера АЖ».

## **ПЕРЕЧЕНЬ ДОКУМЕНТОВ, ПРЕДСТАВЛЕННЫХ ЗАКАЗЧИКОМ**

- Копии Писем Комитета по государственному контролю, использованию и охране памятников истории и культуры г. Санкт-Петербурга от 01.03.2023 г. № 01-43-4296/23-0-1; от 29.03.2023 г. № 01-43-4299/23-0-1 и от 30.03.2023 г. № 01-43-4300/23-0-1;
- Градостроительный план земельного участка РФ-78-1-95-000-2023-2427-0;
- Выписка из Единого государственного реестра недвижимости;
- Техническая документация «Научно-технический отчет об археологических разведках в 2023 году на территории г. Санкт-Петербург (Открытый лист № 2004-2023)». Подготовлен ООО «Терра». СПб., 2023.

## **Перечень документов и материалов, привлекаемых при проведении экспертизы, а также использованной для нее специальной, технической и справочной литературы**

1. Федеральный закон от 25 июня 2002 г. № 73-ФЗ «Об объектах культурного наследия (памятниках истории и культуры) народов Российской Федерации».
2. Федеральный закон от 22 октября 2014 г. № 315-ФЗ «О внесении изменений в Федеральный закон «Об объектах культурного наследия (памятниках истории и культуры) народов Российской Федерации» и отдельные законодательные акты Российской Федерации».
3. Положение о государственной историко-культурной экспертизе, утвержденное Постановлением Правительства РФ от 15.07.2009 № 569 и последующие дополнения к нему.
4. Постановление Совета Министров СССР от 16 сентября 1982 года № 865 (изменениями, внесенными Федеральным Законом №73-ФЗ от 25 июня 2002 года) «Об утверждении Положения об охране и использования памятников истории и культуры».
5. Приказ Министерства культуры Российской Федерации от 1 сентября 2015 г. № 2328 "Об утверждении перечня отдельных сведений об объектах археологического наследия, которые не подлежат опубликованию".
6. Положение о едином государственном реестре объектов культурного наследия (памятников истории и культуры) народов Российской Федерации, утвержденное приказом Министерства культуры Российской Федерации от 30.10.2011 № 954.
7. Инструкция Министерства культуры «О порядке учета, обеспечения сохранности, использования и реставрации недвижимых памятников истории и культуры».
8. Постановление Совета Министров СССР от 16 сентября 1982 г. № 865 (с изменениями, внесенными Федеральным законом № 73-ФЗ от 25 июня 2002 г.) «Об утверждении Положения об охране и использовании памятников истории и культуры».

9. Аветиков А.А., Соловьёв С.Л. Исследование территории шведского города Ниена //Бюллетень Института Истории Материальной Культуры РАН (Охранная археология). СПб. 2011.
10. Геоморфологическое районирование СССР. М.,1980.
11. Глезеров С.Е. Исторические районы Петербурга от А до Я. СПб., 2013.
12. Гусенцова Т. М., Сорокин П. Е. Охта 1 – Первый памятник эпох неолита и раннего металла в центральной части Петербурга. // Российский археологический сборник. Вып. 1. СПб. 2011.
13. Долгуханов П. М. О Геолого-геоморфологических условиях залегания некоторых первобытных памятников. // Герасимов Д.В., Лисицын С.Н., Тимофеев В.И. Материалы к археологической карте Карельского перешейка (Ленинградская область) // Памятники каменного века и периода раннего металла. СПб. 2003.
14. История Карелии с древнейших времен до наших дней. Петрозаводск, 2011.
15. Келсу С. Петербург до Петербурга. История устья Невы до основания города Петра. СПб., 2008.
16. Кобак А. В., Приютко Ю.М. Исторические кладбища Санкт-Петербурга. М., СПб., 2009.
17. Плоткин Е.М. Правовые основы охраны археологического наследия Санкт-Петербурга // Бюллетень Института истории материальной культуры РАН (охранная археология). Вып. 1. СПб. 2010.
18. Ростунов И. И., Авдеев В. А., Осипова М.Н., Соколов Ю. Ф. История Северной войны. 1700-1721. М., 1987.
19. Семенцов С. В. К вопросу об особенностях заселения территорий Приневья в конце XV - начале XVI веков // Петербургские чтения-97. СПб., 1997.
20. Сорокин П.Е. О системе расселения в Приневье в допетровское время // Сельская Русь в IX–XVI вв. М. 2008.
21. Сорокин П.Е. Археологические исследования в Санкт-Петербурге // Клио № 7 (103). СПб. 2015.
22. Сорокин П. Е. Окрестности Петербурга. Из истории ижорской земли. СПб., 2017.
23. Сорокин П.Е., Поляков А.В., Иванова А.В., Михайлов К.А., Лазаретов И.П., Гукин В.Д., Ахмадеева М.М., Глыбин В.А., Попов С.Г., Семенов С.А. Археологические исследования крепостей Ландскрона и Ниеншанц в устье реки Охты в 2008 г.: Предварительные результаты. // Археологическое наследие Санкт-Петербурга. Вып. 3. СПб. 2009.
24. Сорокин П.Е., Гусенцова Т.М., Глухов В.О., Екимова А.А., Кулькова М.Н., Мокрушин В.П. Некоторые результаты изучения поселения Охта-1 в Санкт-Петербурге. Эпоха неолита – раннего металла. // Археологическое наследие Санкт-Петербурга. Вып. 3. СПб., 2009.
25. Шаскольский И. П. Борьба Руси против шведской экспансии в Карелии конец XIII — начало XIV в. Петрозаводск, 1987.
26. Шаскольский И. П. Борьба Руси за сохранения выхода к Балтийскому морю в XVI в. Л., 1987.
27. Старые карты России и мира онлайн [Электронный ресурс]. Режим доступа: <http://www.etomesto.ru>
28. Старые карты России и мира онлайн [Электронный ресурс]. Режим доступа: <http://www.retromap.ru/>



В юго-восточной части участка заложен 1 археологический разведочный шурф размерами 2х2 м, ориентированных по сторонам света, на свободной от подземных коммуникаций территории.

В шурфе прослежена следующая стратиграфическая картина: под слоем дерна залегала мешаная коричневая супесь с включениями краснокирпичной крошки и строительного мусора 60-70 х гг. XX столетия, ниже прослежен материк – светло-желтый суглинок.

Культурный слой, отдельные артефакты или иные объекты культурного (археологического) наследия обнаружены не были.

Таким образом, разведочной археологической шурфовкой пройдены все послеледниковые отложения, в которых потенциально можно было бы ожидать обнаружения объектов археологического наследия или объектов, обладающих признаками объектов археологического наследия.

## **ОБОСНОВАНИЯ ВЫВОДА ЭКСПЕРТИЗЫ**

1. Изученная документация и привлеченные источники содержат полноценные сведения об испрашиваемом земельном участке и исчерпывающую информацию, необходимую для принятия решения о возможности проведения земляных, строительных, мелиоративных, хозяйственных работ, работ по использованию лесов (за исключением работ, указанных в пунктах 3, 4 и 7 части 1 статьи 25 Лесного кодекса Российской Федерации) и иных работ.

2. Территория участка находится за пределами зон охраны объектов культурного наследия. В пределах участка обследования отсутствуют выявленные объекты культурного наследия, объекты культурного наследия, включенные в Единый государственный реестр объектов культурного наследия (памятников истории и культуры) народов Российской Федерации.

По итогам анализа представленной документации факт отсутствия объектов археологического наследия или объектов, обладающих признаками объектов археологического наследия на земельном участке по объекту: «Реконструкция производственного здания инв. № 147, 136, расположенного на территории АО «НПП «Краснознамёнец» по адресу: г. Санкт-Петербург, ул. Челябинская, д. 46, литера АЖ», (кадастровый номер участка 78:11:0006186:847) считать доказанным.

## ВЫВОД ЭКСПЕРТИЗЫ

Экспертом сделан вывод о возможности (**положительное заключение**) проведения земляных, строительных, мелиоративных и (или) хозяйственных работ, предусмотренных статьей 25 Лесного кодекса Российской Федерации работ по использованию лесов и иных работ в границах земельного участка по объекту: «Реконструкция производственного здания инв. № 147, 136, расположенного на территории АО «НПП «Краснознамёнец» по адресу: г. Санкт-Петербург, ул. Челябинская, д. 46, литера АЖ», (кадастровый номер участка 78:11:0006186:847) в связи с отсутствием на указанном земельном участке выявленных объектов культурного (археологического) наследия и объектов, обладающих признаками объектов культурного (археологического) наследия.

  
\_\_\_\_\_  
В.Ю. Соболев

18 октября 2023 г.

*Документ подписан усиленными квалифицированными электронными подписями в соответствии с п. 22 Положения о Государственной историко-культурной экспертизе, утвержденного постановлением Правительства от 15 июля 2009 г. № 569.*

### Перечень приложений к экспертизе:

**Приложение 1.** Копия Договора 9/10-23-ДОГ от 09.10.2023 г., заключенный между ИП Аврухом Л.Г. и государственным экспертом В.Ю.Соболевым на проведение Государственной историко-культурной экспертизы и Технического задания к нему.

**Приложение 2.** Копия документов об аттестации государственного эксперта;

**Приложение 3.** Копии документов, предоставленных Заказчиком:

- Копии Писем Комитета по государственному контролю, использованию и охране памятников истории и культуры г. Санкт-Петербурга от 01.03.2023 г. № 01-43-4296/23-0-1; от 29.03.2023 г. № 01-43-4299/23-0-1 и от 30.03.2023 г. № 01-43-4300/23-0-1;
- Градостроительный план земельного участка РФ-78-1-95-000-2023-2427-0;
- Выписка из Единого государственного реестра недвижимости;
- План участка на кадастровом плане территории;
- Техническая документация «Научно-технический отчет об археологических разведках в 2023 году на территории г. Санкт-Петербург (Открытый лист № 2004-2023)». Подготовлен ООО «Терра». СПб., 2023.;



## ***ПРИЛОЖЕНИЕ № 2***

к Акту государственной историко-культурной экспертизы документации, за исключением научных отчетов о выполненных археологических полевых работах, содержащей результаты исследований, в соответствии с которыми определяется наличие или отсутствие объектов археологического наследия или объектов, обладающих признаками объекта археологического наследия, на земельных участках, подлежащих воздействию земляных, строительных, мелиоративных и (или) хозяйственных работ, предусмотренных статьей 25 Лесного кодекса Российской Федерации работ по использованию лесов (за исключением работ, указанных в пунктах 3, 4 и 7 части 1 статьи 25 Лесного кодекса Российской Федерации) и иных работ в границах земельного участка по объекту: «Реконструкция производственного здания инв. № 147, 136, расположенного на территории АО «НПП «Краснознамёнец» по адресу: г. Санкт-Петербург, ул. Челябинская, д. 46, литера АЖ»

**КОПИЯ ДОКУМЕНТОВ ОБ АТТЕСТАЦИИ ГОСУДАРСТВЕННОГО ЭКСПЕРТА**



**МИНИСТЕРСТВО КУЛЬТУРЫ  
РОССИЙСКОЙ ФЕДЕРАЦИИ**

**ПРИКАЗ**

*от 9 ноября 2021 г.*

Москва

№ 1809

**Об аттестации экспертов по проведению государственной  
историко-культурной экспертизы**

В соответствии с Федеральным законом от 25 июня 2002 г. № 73-ФЗ «Об объектах культурного наследия (памятниках истории и культуры) народов Российской Федерации», пунктом 9 Положения о государственной историко-культурной экспертизе, утвержденного постановлением Правительства Российской Федерации от 15 июля 2009 г. № 569, Положением о порядке аттестации экспертов по проведению государственной историко-культурной экспертизы, утвержденным приказом Минкультуры России от 26 августа 2010 г. № 563 (в редакции приказа Минкультуры России от 17 октября 2011 г. № 1003), руководствуясь Положением об аттестационной комиссии Минкультуры России, утвержденным приказом Минкультуры России от 29 декабря 2011 г. № 1276, протоколами заседания аттестационной комиссии Министерства культуры Российской Федерации по аттестации экспертов по проведению государственной историко-культурной экспертизы от 26 октября 2021 г., от 27 октября 2021 г., п р и к а з ы в а ю:

1. Аттестовать экспертов по проведению государственной историко-культурной экспертизы согласно приложению к настоящему приказу.

2. Департаменту государственной охраны культурного наследия (Р.А.Рыбало) обеспечить размещение информации об аттестованных экспертах на официальном сайте Минкультуры России в сети Интернет.

3. Контроль за исполнением настоящего приказа оставляю за собой.

Первый заместитель Министра



С.Г.Обрывалин

Приложение  
к приказу Министерства культуры  
Российской Федерации  
от « 9 » кабале 2021 г.  
№ 1809

Аттестованные эксперты по проведению  
государственной историко-культурной экспертизы

№ п / п	Фамилия, имя, отчество соискателя	Решение о присвоении статуса аттестованного эксперта:
1.	Барашев Михаил Анатольевич	<ul style="list-style-type: none"> <li>- выявленные объекты культурного наследия в целях обоснования целесообразности включения данных объектов в реестр.</li> <li>- документы, обосновывающие включение объектов культурного наследия в реестр;</li> <li>- документы, обосновывающие изменение категории историко-культурного значения объекта культурного наследия.</li> </ul>
2.	Васютин Олег Иванович	<ul style="list-style-type: none"> <li>- выявленные объекты культурного наследия в целях обоснования целесообразности включения данных объектов в реестр.</li> <li>- документы, обосновывающие включение объектов культурного наследия в реестр;</li> <li>- проектная документация на проведение работ по сохранению объектов культурного наследия;</li> <li>документация или разделы документации, обосновывающие меры по обеспечению сохранности объекта культурного наследия, включенного в реестр, выявленного объекта культурного наследия либо объекта, обладающего признаками объекта культурного наследия, при проведении земляных, мелиоративных, хозяйственных работ, указанных в статье 30 Федерального закона от 25.06.2002 № 73-ФЗ «Об объектах культурного наследия (памятниках истории и культуры) народов Российской Федерации» (далее – Федеральный закон) работ по использованию лесов и иных работ в границах территории объекта культурного наследия либо на земельном участке, непосредственно связанном с земельным участком в границах территории объекта культурного наследия.</li> </ul>

		хозяйственных работ, указанных в статье 30 Федерального закона работ по использованию лесов и иных работ в границах территории объекта культурного наследия либо на земельном участке, непосредственно связанном с земельным участком в границах территории объекта культурного наследия.
28.	Соболев Владислав Юрьевич	<ul style="list-style-type: none"> <li>- выявленные объекты культурного наследия в целях обоснования целесообразности включения данных объектов в реестр;</li> <li>- документы, обосновывающие включение объектов культурного наследия в реестр;</li> <li>- документы, обосновывающие исключение объектов культурного наследия из реестра;</li> <li>- земли, подлежащие воздействию земляных, строительных, мелиоративных, хозяйственных работ, предусмотренных статьей 25 Лесного кодекса Российской Федерации работ по использованию лесов (за исключением работ, указанных в пунктах 3, 4 и 7 части 1 статьи 25 Лесного кодекса Российской Федерации) и иных работ, в случае, если указанные земли расположены в границах территорий, утвержденных в соответствии с пунктом 34.2 пункта 1 статьи 9 Федерального закона;</li> <li>- документация или разделы документации, обосновывающие меры по обеспечению сохранности объекта культурного наследия, включенного в реестр, выявленного объекта культурного наследия либо объекта, обладающего признаками объекта культурного наследия, при проведении земляных, мелиоративных, хозяйственных работ, указанных в статье 30 Федерального закона работ по использованию лесов и иных работ в границах территории объекта культурного наследия либо на земельном участке, непосредственно связанном с земельным участком в границах территории объекта культурного наследия;</li> <li>- документация, за исключением научных отчетов о выполненных археологических полевых работах, содержащая результаты исследований, в соответствии с которыми определяется наличие или отсутствие объектов, обладающих признаками объекта культурного наследия, на земельных участках, подлежащих воздействию земляных, строительных, мелиоративных, хозяйственных работ, указанных в статье 30 Федерального закона работ по использованию лесов и иных работ.</li> </ul>

### ***ПРИЛОЖЕНИЕ № 3***

к Акту государственной историко-культурной экспертизы документации, за исключением научных отчетов о выполненных археологических полевых работах, содержащей результаты исследований, в соответствии с которыми определяется наличие или отсутствие объектов археологического наследия или объектов, обладающих признаками объекта археологического наследия, на земельных участках, подлежащих воздействию земляных, строительных, мелиоративных и (или) хозяйственных работ, предусмотренных статьей 25 Лесного кодекса Российской Федерации работ по использованию лесов (за исключением работ, указанных в пунктах 3, 4 и 7 части 1 статьи 25 Лесного кодекса Российской Федерации) и иных работ в границах земельного участка по объекту: «Реконструкция производственного здания инв. № 147, 136, расположенного на территории АО «НПП «Краснознамёнец» по адресу: г. Санкт-Петербург, ул. Челябинская, д. 46, литера АЖ»

**КОПИИ ДОКУМЕНТОВ, ПРЕДОСТАВЛЕННЫХ ЗАКАЗЧИКОМ**



ПРАВИТЕЛЬСТВО САНКТ-ПЕТЕРБУРГА

КОМИТЕТ ПО ГОСУДАРСТВЕННОМУ  
КОНТРОЛЮ, ИСПОЛЬЗОВАНИЮ  
И ОХРАНЕ ПАМЯТНИКОВ ИСТОРИИ  
И КУЛЬТУРЫ

САНКТ-ПЕТЕРБУРГСКОЕ  
ГОСУДАРСТВЕННОЕ КАЗЕННОЕ  
УЧРЕЖДЕНИЕ  
"ЦЕНТР ИНФОРМАЦИОННОГО  
ОБЕСПЕЧЕНИЯ ОХРАНЫ ОБЪЕКТОВ  
КУЛЬТУРНОГО НАСЛЕДИЯ"  
(СПб ГКУ ЦИООКН)

ул. Зодчего Росси, д. 1-3, Санкт-Петербург, 191011  
тел. (812) 417-2232  
<http://cioookn.kgiop.gov.spb.ru>

№01-43-4296/23-0-1 от 01.03.2023

№ 01-43-4296/23-0-0 от 28.02.2023

На № 01и/27-2023 от 27.02.2023

На Ваше обращение сообщаем, что объект по адресу: **г.Санкт-Петербург, Челябинская улица, дом 46, литера АЖ** не относится к числу объектов (выявленных объектов) культурного наследия.

Объект расположен вне границ зон охраны и защитных зон объектов культурного наследия на территории Санкт-Петербурга.

**Начальник отдела информации об  
объектах культурного наследия и  
режимах зон охраны**

ДОКУМЕНТ ПОДПИСАН  
ЭЛЕКТРОННОЙ ПОДПИСЬЮ

Сертификат 00CDFC792B66C41EB232883D93E72D081D  
Владелец Коробкова Елена Валентиновна  
Действителен с 11.10.2022 по 04.01.2024

**Е.В. Коробкова**



ПРАВИТЕЛЬСТВО САНКТ-ПЕТЕРБУРГА  
КОМИТЕТ ПО ГОСУДАРСТВЕННОМУ  
КОНТРОЛЮ, ИСПОЛЬЗОВАНИЮ  
И ОХРАНЕ ПАМЯТНИКОВ  
ИСТОРИИ И КУЛЬТУРЫ  
(КГИОП)

пл. Ломоносова, д. 1, Санкт-Петербург, 191023  
Тел. (812) 417-43-03, Факс (812) 710-42-45  
E-mail: kgiop@gov.spb.ru  
<https://www.gov.spb.ru>, <http://kgiop.ru>

ООО «Гильдия современных проектов»

Шохова Ю.В.

[neosea@mail.ru](mailto:neosea@mail.ru)

№01-43-4299/23-0-1 от 29.03.2023

На № 1043409 от 28.02.2023  
Рег. № 01-43-4299/23 от 28.02.2023

Комитет по государственному контролю, использованию и охране памятников истории и культуры в ответ на запрос относительно предоставлении информации о необходимости проведения археологических изысканий на земельном участке, отведенном под выполнение работ по объекту: «Реконструкция производственного здания инв. № 147;136, расположенного на территории АО «НПП «Краснознамёнец» по адресу: г. Санкт-Петербург, ул. Челябинская, д. 46, литера АЖ», сообщает следующее.

Археологические изыскания на земельном участке, в границах которого отсутствуют объекты (выявленные объекты) археологического наследия, требуются в случае, если земельный участок является объектом государственной историко-культурной экспертизы.

В соответствии с требованиями ст. 30 Федерального Закона от 25.06.2002 № 73-ФЗ «Об объектах культурного наследия (памятниках истории и культуры) народов Российской Федерации», государственная историко-культурная экспертиза земельного участка проводится в случае, если региональный орган охраны объектов культурного наследия не располагает сведениями о наличии либо отсутствии на земельном участке объектов, обладающих признаками объектов культурного наследия.

КГИОП не располагает сведениями о наличии либо отсутствии объектов, обладающих признаками объектов культурного наследия на рассматриваемом земельном участке. В связи с этим требуется проведение государственной историко-культурной экспертизы земельного участка либо документации, на основании которой определяется наличие либо отсутствие объектов, обладающих признаками объектов культурного наследия. Согласно требованиям п. 11(3) постановления Правительства Российской Федерации от 15.07.2009 № 569 «Об утверждении Положения о государственной историко-культурной экспертизе» государственная историко-культурная экспертиза земельного участка проводится путем археологической разведки.

**Временно исполняющий обязанности  
заместителя председателя КГИОП**

ДОКУМЕНТ ПОДПИСАН  
ЭЛЕКТРОННОЙ ПОДПИСЬЮ

Сертификат 00D5539A1EE69D66A294E911DAA40215D2  
Владелец Козырева Екатерина Андреевна  
Действителен с 24.10.2022 по 17.01.2024

**Е.А.Козырева**





ПРАВИТЕЛЬСТВО САНКТ-ПЕТЕРБУРГА

**КОМИТЕТ ПО ГОСУДАРСТВЕННОМУ  
КОНТРОЛЮ, ИСПОЛЬЗОВАНИЮ  
И ОХРАНЕ ПАМЯТНИКОВ  
ИСТОРИИ И КУЛЬТУРЫ  
(КГИОП)**

пл. Ломоносова, д.1, Санкт-Петербург, 191023  
Тел. (812) 417-43-03, факс (812) 710-42-45  
E-mail: [kgiop@gov.spb.ru](mailto:kgiop@gov.spb.ru)  
<https://www.gov.spb.ru>, <http://kgiop.ru/>

**Генеральному директору  
ООО «Гильдия современных проектов»**

**Муратову Г.Г.**

**[ys@guildsp.ru](mailto:ys@guildsp.ru)**

№01-43-4300/23-0-1 от 30.03.2023

№ 01-43-4300/23-0-0 от 28.02.2023

На № 02и/27-2023 от 27.02.2023

В ответ на Ваше обращение КГИОП сообщает, что земельный участок по объекту: **«Реконструкция производственного здания инв. № 147;136, расположенного на территории АО «НПП «Краснознамёнец»» по адресу: г. Санкт-Петербург, Челябинская улица, дом 46, литера АЖ** (согласно приложенной к запросу схеме) расположен в границах:

– вне зон охраны объектов культурного наследия.

Закон Санкт-Петербурга от 19.01.2009 № 820-7 (в редакции, вступившей в силу 01.08.2021) "О границах объединенных зон охраны объектов культурного наследия, расположенных на территории Санкт-Петербурга, режимах использования земель и требованиях к градостроительным регламентам в границах указанных зон".

В пределах границ вышеуказанного земельного участка отсутствуют объекты (выявленные объекты) культурного наследия; объекты культурного наследия, включенные в Единый государственный реестр объектов культурного наследия (памятников истории и культуры) народов Российской Федерации, а также защитная зона объектов культурного наследия.

К границам участка непосредственно не примыкают объекты (выявленные объекты) культурного наследия.

Согласно приказу Минкультуры России от 30.10.2020 № 1295 (ред. от 19.10.2022) «Об утверждении предмета охраны, границ территории и требований к градостроительным регламентам в границах территории исторического поселения федерального значения город Санкт-Петербург» (далее – историческое поселение), участок расположен вне границ территории исторического поселения.

КГИОП не располагает сведениями о наличии либо отсутствии объектов, обладающих признаками объектов культурного наследия, на рассматриваемом земельном участке. В связи с этим, а также в соответствии с требованиями ст. 30 Федерального закона № 73-ФЗ от 25.06.2002 г. «Об объектах культурного наследия (памятниках истории и культуры) народов Российской Федерации», требуется проведение государственной историко-культурной экспертизы

земельного участка. Согласно требованиям п. 11.3 постановления Правительства Российской Федерации от 15.07.2009 № 569 «Об утверждении Положения о государственной историко-культурной экспертизе» государственная историко-культурная экспертиза земельного участка проводится путем археологической разведки.

Данное письмо носит информативный характер и не является разрешением на производство работ.

**Начальник Управления  
государственного реестра  
объектов культурного наследия**

ДОКУМЕНТ ПОДПИСАН  
ЭЛЕКТРОННОЙ ПОДПИСЬЮ

Сертификат 06F237E849F3904F1FB4515726CECA1C  
Владелец Яковлев Петр Олегович  
Действителен с 31.10.2022 по 24.01.2024

**П.О. Яковлев**

Дьяконов Н.П.  
(812)417-43-33  
Сырцова Е.П.  
(812) 417-43-46

РФ-78-1-95-000-2023-2427-0

Комитет по градостр. и арх.  
№ 01-24-3-2438/23  
от 20.09.2023



## ГРАДОСТРОИТЕЛЬНЫЙ ПЛАН ЗЕМЕЛЬНОГО УЧАСТКА

адрес (местоположение):

Санкт-Петербург,  
улица Челябинская, дом 46, литера А  
78:11:0006186:847

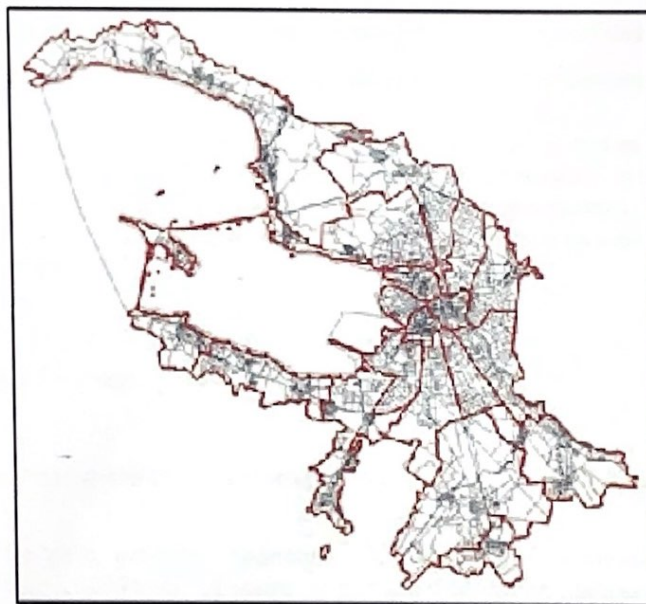

Санкт-Петербург

2023

# ГРАДОСТРОИТЕЛЬНЫЙ ПЛАН ЗЕМЕЛЬНОГО УЧАСТКА

**№ РФ-78-1-95-000-2023-2427-0**

Градостроительный план земельного участка подготовлен на основании заявления

АО "НПП "Краснознамёнец" (регистрационный номер 01-47-50923/23 от 04.09.2023)

(реквизиты заявления правообладателя земельного участка, иного лица в случае, предусмотренном частью 1.1 статьи 57.3 Градостроительного кодекса Российской Федерации, с указанием ф.и.о. заявителя - физического лица, либо реквизиты заявления и наименование заявителя - юридического лица о выдаче градостроительного плана земельного участка)

## Местонахождение земельного участка:

Санкт-Петербург,

Красногвардейский район, муниципальный округ Ржевка

## Описание границ земельного участка (образуемого земельного участка):

См. Таблицу «Сведения о характерных точках границы земельного участка».

Кадастровый номер земельного участка (при наличии) или в случае, предусмотренном частью 1.1 статьи 57.3 Градостроительного кодекса Российской Федерации, условный номер образуемого земельного участка на основании утвержденных проекта межевания территории и (или) схемы расположения земельного участка или земельных участков на кадастровом плане территории:

78:11:0006186:847

## Площадь земельного участка:

9914 +/- 35 кв. м

## Информация о расположенных в границах земельного участка объектах капитального строительства

В границах земельного участка расположены объекты капитального строительства. Количество объектов 1 единиц(ы). Объекты отображаются на чертеже(ах) градостроительного плана под порядковыми номерами. Описание объектов капитального строительства приводится в подразделе 3.1 "Объекты капитального строительства" или подразделе 3.2 "Объекты, включенные в единый государственный реестр объектов культурного наследия (памятников истории и культуры) народов Российской Федерации" раздела 3.

## Информация о границах зоны планируемого размещения объекта капитального строительства в соответствии с утвержденным проектом планировки территории (при наличии)

Проект планировки территории не утвержден.

Обозначение (номер) характерной точки	Перечень координат характерных точек в системе координат, используемой для ведения Единого государственного реестра недвижимости	
	X	Y
-	-	-

Реквизиты проекта планировки территории и (или) проекта межевания территории в случае, если земельный участок расположен в границах территории, в отношении которой утверждены проект планировки территории и (или) проект межевания территории

*Проект планировки территории не утвержден.*

(указывается в случае, если земельный участок расположен в границах территории в отношении которой утверждены проект планировки территории и (или) проект межевания территории)

### Градостроительный план подготовлен

Комитетом по градостроительству и архитектуре,  
Председатель Комитета Ю.Е. Киселева

М.П.

(подпись)

/ Ю.Е. Киселева /

(расшифровка подписи)

Дата выдачи

20.09.2023  
(ДД.ММ.ГГГГ)

# 1. Чертеж градостроительного плана земельного участка

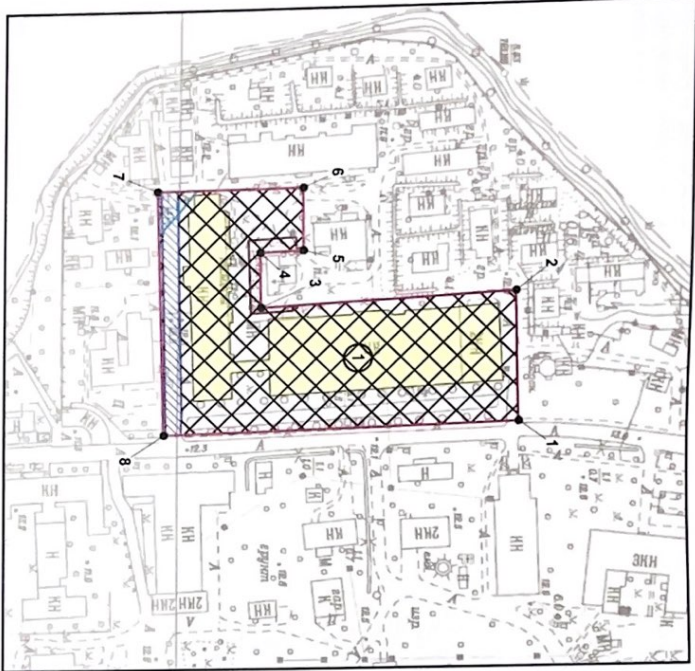

Условные обозначения:

- границы земельного участка с кадастровым номером 78-11-0006186-847
  - объект капитального строительства в границах участка
  - границы, в пределах которых разрешается строительство (реконструкция) объектов капитального строительства при условии выполнения требований к отступам стен зданий, строений, сооружений от границ земельного участка, приведенных в разделе 2 градостроительного плана земельного участка, и ограничений к размещению объектов (при их наличии), указанных в разделе 5
  - право прохода и проезда \*
  - прибрежная защитная полоса водного объекта \*
  - охранный зона подстанции и других электротехнических сооружений \*
- Земельный участок полностью расположен в границах:
- водоохранной зоны реки Охты (ИД 1103) (реестровый номер границы: 78-11-6-201) \*

Чертеж градостроительного плана земельного участка разработан на топографической основе, выполненной "Рест ГРИИ" в 2006 г., М1:2000

(\*) - в соответствии с выпиской из ЕТРН

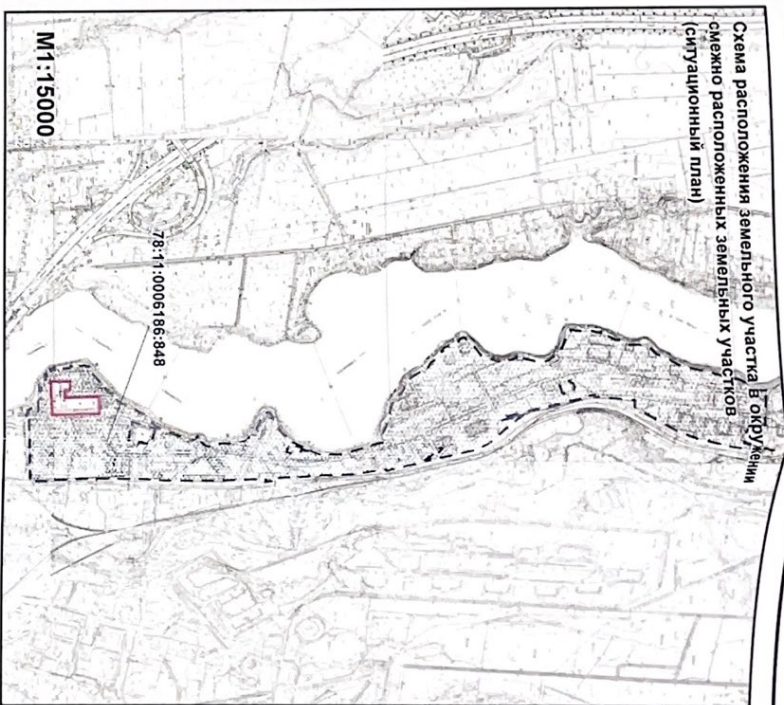

- 78-11-0006186-848 - кадастровый номер земельного участка
- смежный земельный участок, прошедший государственный кадастровый учет

В границах земельного участка могут находиться зарезервированные в государственном кадастре недвижимости объекты капитального строительства без описания границ и объекты капитального строительства, не учтенные (или сведения о которых не получены в установленный срок) в государственном кадастре недвижимости на дату подготовки градостроительного плана земельного участка.

В границах земельного участка могут находиться зоны с особыми условиями использования, не учтенные в государственном кадастре недвижимости на дату подготовки градостроительного плана земельного участка.

<b>РФ-78-1-95-000-2023-2421-0</b>			
Санкт-Петербург, улица Челябинская, дом 4б, литера А			
Градостроительный план земельного участка		Студия	Лист
Чертеж градостроительного плана земельного участка		1	1
М1:2000		Комитет по градостроительству и архитектуре	
Изм.	Кол.уч.	Лист	№ док.
Спец.ОПТ	Скопирована В.В.	12.09.2023	Подпись
			Дата

## **2. Информация о градостроительном регламенте либо требованиях к назначению, параметрам и размещению объекта капитального строительства на земельном участке, на который действие градостроительного регламента не распространяется или для которого градостроительный регламент не устанавливается**

Земельный участок расположен в территориальной зоне ТПД2 - многофункциональная зона объектов производственного, складского назначения, инженерной инфраструктуры II и III классов опасности, а также объектов общественно-деловой застройки в подзоне ТПД2\_2.

Установлен градостроительный регламент (градостроительные регламенты применяются к правоотношениям, возникшим после вступления их в силу).

В границах одного земельного участка допускается с соблюдением градостроительных регламентов, строительных, экологических, санитарно-гигиенических, противопожарных и иных правил, нормативов размещение двух и более объектов капитального строительства с основными, условно разрешенными и вспомогательными видами использования.

В границах одного земельного участка, в составе одного объекта капитального строительства допускается с соблюдением градостроительных регламентов, строительных, экологических, санитарно-гигиенических, противопожарных и иных правил, нормативов размещение двух и более разрешенных видов использования (основных, условно разрешенных и вспомогательных).

Размещение объектов основных и условно разрешенных видов использования, в отношении которых устанавливаются санитарно-защитные зоны, допускается в соответствии с санитарно-эпидемиологическими правилами и нормативами.

Отнесение объектов, не перечисленных в классификаторе видов разрешенного использования земельных участков, утвержденном в соответствии с действующим законодательством, к объектам основных или условно разрешенных видов использования земельных участков, осуществляется Комиссией по землепользованию и застройке Санкт-Петербурга, созданной постановлением Правительства Санкт-Петербурга от 16.05.2006 №560 "О Комиссии по землепользованию и застройке Санкт-Петербурга".

Вестибюли метрополитена и киоски вентиляционных шахт метрополитена, а также диспетчерские (конечные) станции и отстойно-разворотные кольца пассажирского транспорта могут располагаться в любой территориальной зоне при условии соблюдения требований действующего законодательства к размещению таких объектов.

Использование видов разрешенного использования "железнодорожные пути" (код 7.1.1), "внеуличный транспорт" (код 7.6) и "улично-дорожная сеть" (код 12.0.1) допускается без отдельного указания в градостроительном регламенте соответствующей территориальной зоны, если иное не предусмотрено федеральным законодательством.

Строительство и реконструкция объектов капитального строительства в случаях, предусмотренных законодательством Российской Федерации о социальной защите инвалидов, без приспособления указанных объектов для беспрепятственного доступа к ним инвалидов и использования их инвалидами не допускаются, независимо от того, к какому виду разрешенного использования относятся такие объекты.

Жилые дома размещаются на земельных участках с видами разрешенного использования "малозэтажная многоквартирная жилая застройка" (код 2.1.1), "среднеэтажная жилая застройка" (код 2.5), "многоэтажная жилая застройка (высотная застройка)" (код 2.6) при возможности их обеспечения объектами обслуживания жилой застройки с кодами 3.4.1 (поликлиники) и 3.5.1 (детские сады, школы).

Размещение объектов обслуживания жилой застройки нежилого назначения во встроенных, пристроенных и встроенно-пристроенных помещениях многоквартирного дома допускается только в случае, если указанные объекты имеют обособленный вход для посетителей, подъезд и места для стоянки (размещения) индивидуального автотранспорта и при условии соблюдения строительных, экологических, санитарно-гигиенических, противопожарных и иных правил, нормативов.

Общая площадь встроенных, пристроенных и встроенно-пристроенных помещений многоквартирного дома, занимаемых объектами обслуживания жилой застройки нежилого

назначения, за исключением площади машино-мест, не может превышать 15% от общей площади помещений соответствующих многоквартирных домов, относящихся к виду разрешенного использования "малоэтажная многоквартирная жилая застройка" (код 2.1.1).

Общая площадь встроенных, пристроенных и встроенно-пристроенных помещений многоквартирного дома, занимаемых объектами обслуживания жилой застройки нежилого назначения, за исключением площади машино-мест, не может превышать 20% от общей площади помещений соответствующих многоквартирных домов, относящихся к виду разрешенного использования "среднеэтажная жилая застройка" (код 2.5).

Общая площадь встроенных, пристроенных и встроенно-пристроенных помещений многоквартирного дома, занимаемых объектами обслуживания жилой застройки нежилого назначения, за исключением площади машино-мест, не может превышать 15% от общей площади помещений соответствующих многоквартирных домов, относящихся к виду разрешенного использования "многоэтажная жилая застройка (высотная застройка)" (код 2.6).

Помещения при квартирах или индивидуальных жилых домах, рассчитанные на индивидуальную трудовую деятельность, допускаются при соблюдении действующих нормативов.

Размещение во встроенных, пристроенных и встроенно-пристроенных помещениях многоквартирного дома объектов обслуживания жилой застройки с кодом 3.5.1 (детских садов) допускается только в случае, если указанные объекты обеспечены необходимой в соответствии с постановлением Правительства Санкт-Петербурга от 21.06.2016 №524 «О Правилах землепользования и застройки Санкт-Петербурга» (далее - Правила) долей озеленения, а также детскими (игровыми) и хозяйственной площадками, для которых могут быть образованы или использованы отдельные земельные участки в пределах квартала.

Площадь детских (игровых) и хозяйственной площадок для объектов обслуживания жилой застройки с кодом 3.5.1 (детских садов), размещаемых во встроенных, пристроенных и встроенно-пристроенных помещениях многоквартирного дома, определяется исходя из вместимости: не менее 24 кв. м на 1 место.

Детские (игровые) площадки допускается размещать за пределами земельного участка, на котором размещен многоквартирный дом со встроенными, пристроенными и встроенно-пристроенными помещениями объекта обслуживания жилой застройки с кодом 3.5.1 (детского сада) в границах квартала, но на расстоянии не более 300 м от указанного объекта обслуживания жилой застройки, если в соответствии с документацией по планировке территории в границах квартала предусмотрена организация детской (игровой) площадки в границах образуемого земельного участка для размещения зеленых насаждений в соответствии с пунктом 1.9.9 раздела 1 Приложения №7 к Правилам. При этом площадь детской (игровой) площадки не должна превышать 20% площади образуемого земельного участка для размещения зеленых насаждений.

Гостиницы, в которых более 10% номеров/апартаментов имеют зоны, предназначенные для приготовления пищи, соответствующие СП 54.13330.2016 "СНиП 31-01-2003 "Здания жилые многоквартирные", размещаются на земельных участках в границах соответствующих территориальных зон, градостроительными регламентами которых предусмотрен вид разрешенного использования "гостиничное обслуживание" (код 4.7), при возможности их обеспечения объектами обслуживания жилой застройки с кодами 3.4.1 (поликлиники) и 3.5.1 (детские сады, школы), в соответствии с требованиями, установленными Правилами к размещению объектов, относящихся соответственно к видам разрешенного использования "малоэтажная многоквартирная жилая застройка" (код 2.1.1), "среднеэтажная жилая застройка" (код 2.5), "многоэтажная жилая застройка (высотная застройка)" (код 2.6), а также иными требованиями к размещению объектов жилой застройки в соответствии с действующим законодательством.

Возможность обеспечения объектами обслуживания жилой застройки подтверждается наличием одного из следующих документов:

утвержденной документации по планировке территории, в составе которой предусмотрено размещение объектов обслуживания жилой застройки с кодами 3.4.1 и 3.5.1 при условии, что данные объекты включены в Адресную инвестиционную программу либо создание указанных



объектов подтверждается документом, из которого следуют обязательства физических или юридических лиц по созданию таких объектов;

утвержденной Адресной инвестиционной программы, предусматривающей размещение объектов обслуживания, жилой застройки с кодами 3.4.1 и 3.5.1.

Выдача разрешения на строительство объектов капитального строительства осуществляется при наличии решения о согласовании архитектурно-градостроительного облика объекта, предоставленного в порядке, установленном законодательством Санкт-Петербурга.

В случае если земельный участок и объект капитального строительства расположены в границах зон с особыми условиями использования территорий и иных зон, установленных в соответствии с законодательством Российской Федерации, правовой режим использования и застройки указанного земельного участка определяется градостроительными регламентами и совокупностью ограничений, установленных в соответствии с законодательством Российской Федерации.

Если установленные в порядке, предусмотренном действующим законодательством, ограничения относятся к одному и тому же параметру (требованию), применению подлежат более строгие ограничения.

Земельные участки или объекты капитального строительства, виды разрешенного использования, предельные (минимальные и (или) максимальные) размеры и предельные параметры которых не соответствуют градостроительному регламенту, могут использоваться без установления срока приведения их в соответствие с градостроительным регламентом, за исключением случаев, если использование таких земельных участков и объектов капитального строительства опасно для жизни или здоровья человека, для окружающей среды, объектов культурного наследия.

Реконструкция указанных в предыдущем абзаце объектов капитального строительства может осуществляться только путем приведения таких объектов в соответствие с градостроительным регламентом или путем уменьшения их несоответствия предельным параметрам разрешенного строительства, реконструкции. Изменение видов разрешенного использования указанных земельных участков и объектов капитального строительства может осуществляться путем приведения их в соответствие с видами разрешенного использования земельных участков и объектов капитального строительства, установленными градостроительным регламентом.

Проекты планировки территории, проекты планировки с проектами межевания территории, утвержденные до вступления в силу Правил (изменений в Правила) применяются без приведения в соответствие с Правилами (изменениями в Правила), если иное не установлено законом Санкт-Петербурга.

При противоречии с Правилами проектов планировки территории, проектов планировки с проектами межевания территории, утвержденных до вступления в силу Правил (изменений в Правила) применительно к территориям, в отношении которых до 01.03.2015 заключен договор аренды для комплексного освоения территории в целях жилищного строительства, в течение срока действия указанного договора применяются проекты планировки территории, проекты планировки с проектами межевания территории без приведения в соответствие с Правилами (изменениями в Правила), если иное не установлено законом Санкт-Петербурга.

При противоречии с Правилами проектов планировки территории, проектов планировки с проектами межевания территории, утвержденных до вступления в силу Правил (изменений в Правила) применительно к территориям, в отношении которых заключены договоры о развитии застроенных территорий в течение срока действия указанных договоров применяются проекты планировки территории, проекты планировки с проектами межевания территории без приведения в соответствие с Правилами (изменениями в Правила), если иное не установлено законом Санкт-Петербурга.

Утвержденные до вступления в силу Правил (изменений в Правила) проекты планировки территории, а равно проекты планировки с проектами межевания территории в границах территорий, в которых предусматривается осуществление комплексного развития территории в соответствии с приложением №6 к Правилам, признаются недействующими, за исключением случаев, предусмотренных в следующем абзаце, и не учитываются при подготовке

документации по планировке территории в целях комплексного развития территории, осуществляемого в соответствии с Градостроительным кодексом Российской Федерации.

Разрешения на строительство, выданные до вступления в силу Правил (изменений в Правила), действуют в период срока, указанного в разрешениях на строительство, а также в случае продления сроков их действия или переоформления переуступки прав на строительство иным лицам в соответствии с действующим законодательством вплоть до их изменения, истечения сроков их действия или наступления иных обстоятельств, прекращающих их действие.

Со дня утверждения документации по планировке территории в целях комплексного развития территории ранее утвержденная документация по планировке территории признается утратившей силу.

Разрешения на условно разрешенный вид использования и разрешения на отклонение от предельных параметров, выданные до вступления в силу Правил (изменений в Правила), действуют пять лет и не подлежат продлению за исключением случаев, когда разрешения на условно разрешенный вид использования, разрешения на отклонение от предельных параметров учтены в параметрах застройки территории в составе утвержденных и действующих проектов планировки территории, а равно проектов планировки с проектами межевания территории, если в соответствии с разрешением на условно разрешенный вид использования был утвержден акт о выборе земельного участка до 01.03.2015 в пределах срока его действия, а также случаев, когда указанные разрешения учтены в период срока их действия при выдаче разрешения на строительство. В случае если указанные разрешения учтены в период срока их действия при выдаче разрешения на строительство, такие разрешения действуют в пределах срока действия разрешения на строительство.

*Соблюдение требований градостроительного регламента в части обеспечения жилых домов, размещаемых на земельных участках с видами разрешенного использования «малоэтажная многоквартирная жилая застройка» (код 2.1.1), «среднеэтажная жилая застройка» (код 2.5), «многоэтажная жилая застройка (высотная застройка)» (код 2.6), а также гостиниц, в которых более 10% номеров/апартаментов имеют зоны, предназначенные для приготовления пищи, соответствующие СП 54.13330.2016 «СНиП 31-01-2003 Здания жилые многоквартирные», объектами обслуживания жилой застройки с кодами 3.4.1 (поликлиники) и 3.5.1 (детские сады, школы), определяется Градостроительной комиссией Санкт-Петербурга в соответствии с постановлением Правительства Санкт-Петербурга от 24.05.2021 №314.*

**2.1. Реквизиты акта органа государственной власти субъекта Российской Федерации, органа местного самоуправления, содержащего градостроительный регламент либо реквизиты акта федерального органа государственной власти, органа государственной власти субъекта Российской Федерации, органа местного самоуправления, иной организации, определяющего в соответствии с федеральными законами порядок использования земельного участка, на который действие градостроительного регламента не распространяется или для которого градостроительный регламент не устанавливается**

Постановление Правительства Санкт-Петербурга от 21.06.2016 № 524 «О Правилах землепользования и застройки Санкт-Петербурга».

## **2.2. Информация о видах разрешенного использования земельного участка**

<i>Код</i>	<i>Вид использования</i>
<b>ОСНОВНЫЕ ВИДЫ РАЗРЕШЕННОГО ИСПОЛЬЗОВАНИЯ ЗЕМЕЛЬНОГО УЧАСТКА</b>	
2.7.1	Хранение автотранспорта
3.1.1	Предоставление коммунальных услуг
3.1.2	Административные здания организаций, обеспечивающих предоставление коммунальных услуг
3.2.4	Общежития

3.9.1	Обеспечение деятельности в области гидрометеорологии и смежных с ней областях
3.9.2	Проведение научных исследований
3.9.3	Проведение научных испытаний
4.9	Служебные гаражи
6.0	Производственная деятельность
6.2	Тяжелая промышленность
6.2.1	Автомобилестроительная промышленность
6.3	Легкая промышленность
6.3.1	Фармацевтическая промышленность
6.4	Пищевая промышленность
6.5	Нефтехимическая промышленность
6.6	Строительная промышленность
6.7	Энергетика
6.8	Связь
6.9	Склады
6.11	Целлюлозно-бумажная промышленность
6.12	Научно-производственная деятельность
7.3	Водный транспорт
7.6	Внеуличный транспорт
8.1	Обеспечение вооруженных сил
8.3	Обеспечение внутреннего правопорядка
11.3	Гидротехнические сооружения
12.0.1	Улично-дорожная сеть
12.0.2	Благоустройство территории
<b>УСЛОВНО РАЗРЕШЕННЫЕ ВИДЫ ИСПОЛЬЗОВАНИЯ ЗЕМЕЛЬНОГО УЧАСТКА</b>	
3.10.1	Амбулаторное ветеринарное обслуживание
3.10.2	Приюты для животных
4.1	Деловое управление
4.3	Рынки
4.4	Магазины
4.9.1.1	Заправка транспортных средств
4.9.1.2	Обеспечение дорожного отдыха
4.9.1.3	Автомобильные мойки
4.9.1.4	Ремонт автомобилей
5.4	Причалы для маломерных судов
7.1.1	Железнодорожные пути
7.1.2	Обслуживание железнодорожных перевозок
7.2.2	Обслуживание перевозок пассажиров
7.2.3	Стоянки транспорта общего пользования
7.5	Трубопроводный транспорт
12.1	Ритуальная деятельность

Использование земельного участка и (или) объекта капитального строительства с условно разрешенным видом использования допускается после предоставления разрешения на условно разрешенный вид использования земельного участка или объекта капитального строительства в порядке, предусмотренном статьей 39 Градостроительного кодекса Российской Федерации, с учетом законодательства Санкт-Петербурга.

Часть площади земельного участка, занимаемая объектами с условно разрешенными видами использования, с относящимся к ним озеленением, местами для стоянки (размещения) индивидуального автотранспорта, иными параметрами разрешенного строительства, необходимыми в соответствии с действующим законодательством элементами инженерного обеспечения и благоустройства, не должна превышать 50% от общей площади соответствующего земельного участка.

Суммарная площадь частей земельных участков, занимаемых объектами с условно разрешенными видами использования, не должна превышать 50% от общей площади соответствующей территориальной зоны.

В случае если на земельном участке размещаются объекты капитального строительства с условно разрешенным и основным видами разрешенного использования, расчет предельных параметров разрешенного строительства, реконструкции объектов капитального строительства для объекта капитального строительства с основным видом разрешенного использования осуществляется применительно к части земельного участка, занимаемой таким объектом капитального строительства.

При обосновании размещения объектов с условно разрешенным видом использования в составе утвержденной документации по планировке территории, такие объекты с относящимся к ним озеленением, местами для стоянки (размещения) индивидуального автотранспорта, иными параметрами разрешенного строительства, необходимыми в соответствии с действующим законодательством элементами инженерного обеспечения и благоустройства могут быть размещены на 100 % площади соответствующего земельного участка при соблюдении абзаца третьего настоящего пункта.

Использование земельного участка или объекта капитального строительства осуществляется без разрешения на условно разрешенный вид использования земельного участка или объекта капитального строительства в случае, если:

условно разрешенный вид использования земельного участка учтен в составе документации по планировке территории и на момент ее утверждения в соответствии с градостроительным регламентом соответствующей территориальной зоны являлся основным видом разрешенного использования;

на земельном участке расположен объект капитального строительства и на дату выдачи разрешения на строительство указанного объекта градостроительным регламентом соответствующей территориальной зоны вид разрешенного использования такого объекта относился к основным видам разрешенного использования.

## **ВСПОМОГАТЕЛЬНЫЕ ВИДЫ РАЗРЕШЕННОГО ИСПОЛЬЗОВАНИЯ ЗЕМЕЛЬНОГО УЧАСТКА:**

1. Дополнительно по отношению к основным видам разрешенного использования и условно разрешенным видам использования земельных участков и объектов капитального строительства и только совместно с ними могут применяться вспомогательные виды разрешенного использования, в случае, если объекты, относящиеся к вспомогательным видам разрешенного использования, связаны, в том числе технологически, с объектами, относящимися к основным и(или) условно разрешенным видам использования, и обеспечивают использование объектов, относящихся к основным и(или) условно разрешенным видам использования.

Вспомогательные виды разрешенного использования выбираются при соблюдении строительных, экологических, санитарно-гигиенических, противопожарных и иных правил, нормативов из числа:

основных видов разрешенного использования, установленных градостроительным

регламентом соответствующей территориальной зоны, в случае, если площадь помещений зданий, строений и сооружений, занимаемых объектами вспомогательных видов разрешенного использования, не превышает 700 кв. м;

условно разрешенных видов использования, установленных градостроительным регламентом соответствующей территориальной зоны (за исключением видов разрешенного использования, предусмотренных кодами 2.1, 2.1.1, 2.2, 2.3, 2.5, 2.6), при соблюдении одного из следующих условий:

1.1. Суммарная доля площади помещений зданий, строений и сооружений, занимаемых объектами вспомогательных видов разрешенного использования, расположенных на одном земельном участке, не должна превышать 30% общей площади помещений зданий, строений и сооружений на данном земельном участке, включая подземную часть, за исключением случаев, предусмотренных в пункте 2 настоящего раздела.

1.2. Часть площади земельного участка, занимаемая отдельно стоящими объектами вспомогательных видов разрешенного использования, с относящимся к ним озеленением, местами для стоянки (размещения) индивидуального автотранспорта, иными параметрами разрешенного строительства, необходимыми в соответствии с действующим законодательством элементами инженерного обеспечения и благоустройства, не должна превышать 15% общей площади соответствующего земельного участка, за исключением случаев, предусмотренных в пункте 2 настоящего раздела.

Для видов объектов, относящихся к видам разрешенного использования "обеспечение спортивно-зрелищных мероприятий" (код 5.1.1), "обеспечение занятий спортом в помещениях" (код 5.1.2), "площадки для занятий спортом" (код 5.1.3), "оборудованные площадки для занятий спортом" (код 5.1.4), "водный спорт" (код 5.1.5), "авиационный спорт" (код 5.1.6), "спортивные базы" (код 5.1.7), указанный показатель не должен превышать 10% от общей площади земельного участка.

2. В границах территориальных зон Т1Ж1, Т1Ж2-1, Т1Ж2-2 для видов разрешенного использования "для индивидуального жилищного строительства" (код 2.1) и "ведение садоводства" (код 13.2) вспомогательные виды разрешенного использования из числа условно разрешенных видов использования, установленных градостроительными регламентами указанных территориальных зон, могут применяться при соблюдении следующих условий:

2.1. Суммарная доля площади помещений зданий, строений и сооружений, занимаемых объектами вспомогательных видов разрешенного использования, расположенных на одном земельном участке, не должна превышать 40% общей площади помещений зданий, строений и сооружений на данном земельном участке, включая подземную часть.

2.2. Часть площади земельного участка, занимаемая объектами вспомогательных видов разрешенного использования, не должна превышать 35% общей площади соответствующего земельного участка, а также относящимся к ним озеленением, местами для стоянки (размещения) индивидуального автотранспорта, иными необходимыми в соответствии с действующим законодательством элементами инженерно-технического обеспечения и благоустройства.

3. Соблюдение условий, предусмотренных в пунктах 1 и 2 настоящего раздела, в случае размещения объектов основных и(или) условно разрешенных видов использования одновременно с вспомогательными видами разрешенного использования должно быть подтверждено в составе проектной документации.

Соблюдение условий, предусмотренных в пунктах 1 и 2 настоящего раздела, в иных случаях обеспечивается лицом, осуществляющим строительство.

4. Расчет озеленения земельного участка в целях размещения объектов вспомогательных видов разрешенного использования осуществляется в соответствии с пунктом 1.9.7 раздела 1 Приложения №7 к Правилам.

**2.3. Предельные (минимальные и (или) максимальные) размеры земельного участка и предельные параметры разрешенного строительства, реконструкции объекта капитального строительства, установленные градостроительным регламентом для территориальной зоны, в которой расположен земельный участок:**

Предельные (минимальные и (или) максимальные) размеры земельных участков, в том числе их площадь			Минимальные отступы от границ земельного участка в целях определения мест допустимого размещения зданий, строений, сооружений, за пределами которых запрещено строительство зданий, строений, сооружений	Предельное количество этажей и (или) предельная высота зданий, строений, сооружений	Максимальный процент застройки в границах земельного участка, определяемый как отношение суммарной площади земельного участка, которая может быть застроена, ко всей площади земельного участка	Требования к архитектурным решениям объектов капитального строительства, расположенным в границах территории исторического поселения федерального или регионального значения	Иные показатели
1	2	3	4	5	6	7	8
Длина, м	Ширина, м	Площадь, м <sup>2</sup> или га					
Без ограничений; См. п.12 настоящего подраздела	Без ограничений; См. п.12 настоящего подраздела	См. п.1, 12 настоящего подраздела	См. п.2 настоящего подраздела	См. п.4-5 настоящего подраздела	Без ограничений; См. п.12 настоящего подраздела	-	См. п.3, 6-11 настоящего подраздела

1. Минимальная площадь земельного участка устанавливается в соответствии с пунктом 1.4.2 раздела 1 Приложения №7 к Правилам:

Предельный размер земельного участка не может быть менее площади, занимаемой существующим или размещаемым в его границах объектом капитального строительства и обеспечивающей соблюдение установленных Правилами предельных параметров разрешенного строительства, реконструкции объектов капитального строительства, в том числе минимальной доли озеленения земельных участков, минимального количества мест для стоянки (размещения) индивидуального автотранспорта в границах земельного участка, а также соблюдение строительных, экологических, санитарно-гигиенических, противопожарных и иных правил, нормативов.

2. Минимальные отступы зданий, строений, сооружений от границ земельного участка устанавливаются в соответствии с пунктами 1.6.1 - 1.6.6 раздела 1 Приложения №7 к Правилам:

2.1. Минимальные отступы стен зданий, строений и сооружений без окон и иных светопрозрачных конструкций, обеспечивающих соблюдение санитарных требований, дверных и иных проемов от границ земельных участков - 0 м.

2.2. Минимальные отступы стен зданий, строений и сооружений с окнами, иными светопрозрачными конструкциями, обеспечивающими соблюдение санитарных требований, дверными и иными проемами от границ земельных участков определяются следующим образом:

по границам смежных земельных участков или по границам территорий, на которых земельные участки не образованы, не менее 10 м;

в случае если земельный участок является смежным с территориями (земельными участками), расположенными в границах территориальных зон, градостроительными

регламентами которых не установлены виды разрешенного использования, предусматривающие размещение объектов капитального строительства, минимальный отступ от границ такого земельного участка не менее 3 м.

2.3. Минимальные отступы от границ земельных участков стен зданий, строений и сооружений по границам земельных участков, совпадающих с улицами и (или) красными линиями указанных улиц, устанавливаются:

для жилых домов с квартирами на первом этаже, выходящими на магистральные улицы, - 6 м.

для жилых домов с квартирами на первом этаже, выходящими на прочие улицы, - 3 м.

для прочих зданий - 0 м.

2.4. Минимальные отступы от границ земельных участков стен зданий, строений и сооружений, совпадающих с внутриквартальными проездами и (или) красными линиями указанных проездов, определяются по следующей формуле:

$L \text{ отступа} = 10 - L \text{ проезда} / 2,$

где:

L проезда - ширина проезда и (или) ширина проезда в красных линиях в метрах,

L отступа - величина отступа от внутриквартального проезда и (или) внутриквартального проезда в красных линиях в метрах.

В случае если в результате расчета величина отступа составляет 0 метров или имеет отрицательное значение, размещение зданий, строений, сооружений допускается с отступом от границ земельного участка - 0 м.

Для целей применения настоящего пункта ширина проезда определяется на основании топографической карты-схемы со сроком выполнения не позднее трех лет на дату расчета, содержащейся в проектной документации, либо на основании красных линий, утвержденных в установленном порядке.

Требования пунктов 2.1. - 2.4. настоящего раздела не применяются в случае реконструкции зданий, строений и сооружений без изменения местоположения объекта капитального строительства в границах земельного участка (в границах существующего фундамента) при условии соблюдения иных предельных параметров разрешенного строительства, реконструкции объектов капитального строительства, установленных Правилами.

3. Максимальные выступы за красную линию (за исключением красных линий внутриквартальных проездов) частей зданий, строений и сооружений допускаются в отношении балконов, эркеров, козырьков и выше 3,5 м от поверхности земли. При этом суммарная ширина всех эркеров в каждом этаже не должна превышать 30% ширины фасада здания, выходящего на красную линию, в этом этаже.

4. Максимальное количество этажей надземной части зданий, строений, сооружений на земельном участке не устанавливается.

5. Максимальная высота зданий, строений, сооружений на земельном участке устанавливается в соответствии с пунктами 1.8.1 - 1.8.7 раздела 1 Приложения №7 к Правилам.

При определении максимальной высоты зданий, строений и сооружений не учитываются антенны, молниеотводы и другие инженерные устройства, не оказывающие влияния на безопасность здания, строения, сооружения и не перечисленные во втором, четвертом и пятом абзацах пункта 1.8.6.1 раздела 1 Приложения №7 к Правилам, а также во втором, третьем и восьмом абзацах пункта 1.8.6.2 раздела 1 Приложения №7 к Правилам в составе инженерного оборудования.

Максимальная высота промышленных дымовых труб, дымовых труб котельных, за исключением инженерного оборудования, предусмотренного в пунктах 1.8.6.1 и 1.8.6.2 раздела 1 Приложения №7 к Правилам, вытяжных башен, градирен с несущими стволами из кирпича, железобетона, металла и композиционных материалов, обеспечивающих

эффективное рассеивание дымовых газов различной температуры, влажности и агрессивности до допустимых действующими гигиеническими нормами пределов концентрации на уровне земли в соответствии с требованиями экологии, необходимым разряжением на уровне ввода газохода и (или) требованиями безопасности полетов воздушного транспорта, в градостроительных регламентах не устанавливается.

Для целей применения настоящего пункта под промышленными дымовыми трубами, вытяжными башнями, градирнями понимаются высотные сооружения промышленных предприятий, предусмотренные СП 43.13330.2012 «СНиП 2.09.03-85 «Сооружения промышленных предприятий».

Максимальная высота зданий, строений и сооружений - 15 м:

15 - максимальная высота зданий, строений и сооружений, расположенных по фронту застройки и в глубине квартала, в метрах по вертикали относительно дневной поверхности земли до наивысшей отметки конструктивного элемента здания, строения, сооружения (парапета плоской кровли, карниза, конька или фронтона скатной крыши, купола, башни, шпиля), включая инженерное оборудование, выполненное в капитальных конструкциях (вентиляционные шахты (камеры), дымовые трубы, машинные помещения лифтов, крышные котельные), а также выходы на кровлю.

6. Максимальная общая площадь объектов капитального строительства нежилого назначения на земельных участках - 20000 кв. м для складских объектов, относящихся к виду разрешенного использования «склады» (код 6.9), для объектов иного нежилого назначения данный параметр не устанавливается.

7. Максимальный класс опасности (в соответствии с санитарно-эпидемиологическими правилами) объектов капитального строительства, размещаемых на земельном участке, - II.

8. Минимальная площадь озеленения земельного участка устанавливается в соответствии с пунктами 1.9.1 - 1.9.10 раздела 1 Приложения №7 к Правилам.

9. Минимальное количество мест для стоянки (размещения) индивидуального автотранспорта в границах земельного участка устанавливается в соответствии с пунктами 1.10.1 - 1.10.9 раздела 1 Приложения №7 к Правилам.

10. Минимальное количество мест на погрузочно-разгрузочных площадках на земельном участке устанавливается в соответствии с пунктами 1.11.1 - 1.11.3 раздела 1 Приложения №7 к Правилам.

11. Минимальное количество мест для хранения (технологического отстоя) грузового автотранспорта в границах земельного участка устанавливается в соответствии с пунктами 1.12.1 - 1.12.2 раздела 1 Приложения №7 к Правилам.

12. Максимальный размер земельных участков, в том числе их площадь, и максимальный процент застройки в границах земельного участка не подлежит установлению.



2.4. Требования к назначению, параметрам и размещению объекта капитального строительства на земельном участке, на который действие градостроительного регламента не распространяется или для которого градостроительный регламент не устанавливается (за исключением случая, предусмотренного пунктом 7.1 части 3 статьи 57.3 Градостроительного кодекса Российской Федерации):

			Требования к параметрам объекта капитального строительства			Требования к размещению объектов капитального строительства	
Причины отнесения земельного участка к виду земельного участка, на который действие градостроительного регламента не распространяется или для которого градостроительный регламент не устанавливается	Реквизиты акта, регулирующие использование земельного участка	Требования к использованию земельного участка	Предельное количество этажей и (или) предельная высота зданий, строений, сооружений	Максимальный процент застройки в границах земельного участка, определяемый как отношение суммарной площади земельного участка, которая может быть застроена, ко всей площади земельного участка	Иные требования к параметрам объекта капитального строительства	Минимальные отступы от границ земельного участка в целях определения мест допустимого размещения зданий, строений, сооружений, за пределами которых запрещено строительство зданий, строений, сооружений	Иные требования к размещению объектов капитального строительства
1	2	3	4	5	6	7	8
-	-	-	-	-	-	-	-

2.5. Предельные параметры разрешенного строительства, реконструкции объекта капитального строительства, установленные положением об особо охраняемых природных территориях, в случае выдачи градостроительного плана земельного участка в отношении земельного участка, расположенного в границах особо охраняемой природной территории:

Причины отнесения земельного участка к виду земельного участка для которого градостроительный регламент не устанавливается	Реквизиты Положения об особо охраняемой природной территории	Реквизиты утвержденной документации по планировке территории	Зонирование особо охраняемой природной территории (да/нет)								
			Функциональная зона	Виды разрешенного использования земельного участка		Требования к параметрам объекта капитального строительства			Требования к размещению объектов капитального строительства		
				Основные виды разрешенного использования	Вспомогательные виды разрешенного использования	Предельное количество этажей и (или) предельная высота зданий, строений, сооружений	Максимальный процент застройки в границах земельного участка, определяемый как отношение суммарной площади земельного участка, которая может быть застроена, ко всей площади земельного участка	Иные требования к параметрам объекта капитального строительства	Минимальные отступы от границ земельного участка в целях определения мест допустимого размещения зданий, строений, сооружений, за пределами которых запрещено строительство зданий, строений, сооружений	Иные требования к размещению объектов капитального строительства	
1	2	3	4	5	6	7	8	9	10	11	
-	-	-	-	-	-	-	-	-	-	-	-

### 3. Информация о расположенных в границах земельного участка объектах капитального строительства и объектах культурного наследия

#### 3.1. Объекты капитального строительства

№	1	нежилое здание - производственная мастерская; количество этажей - 2, в том числе подземных - 0; площадь - 4384.8 кв.м; площадь застройки - данные отсутствуют; год ввода в эксплуатацию по завершении строительства - 1844; высота - данные отсутствуют
	(согласно чертежу(ам) градостроительного плана)	(назначение объекта капитального строительства, этажность, высотность, общая площадь, площадь застройки)
инвентаризационный или кадастровый номер: <u>78:11:0006186:43</u>		

#### 3.2. Объекты, включенные в единый государственный реестр объектов культурного наследия (памятников истории и культуры) народов Российской Федерации

Не имеется

#### 4. Информация о расчетных показателях минимально допустимого уровня обеспеченности территории объектами коммунальной, транспортной, социальной инфраструктур и расчетных показателях максимально допустимого уровня территориальной доступности указанных объектов для населения в случае, если земельный участок расположен в границах территории, в отношении которой предусматривается осуществление деятельности по комплексному развитию территории:

Не заполняется

#### 5. Информация об ограничениях использования земельного участка, в том числе если земельный участок полностью или частично расположен в границах зон с особыми условиями использования территорий

1. Прибрежная защитная полоса реки Охты (ИД 1103) (реестровый номер границы: 78:11-6.178) (78:11:0006186:847/1):

1.1 Земельный участок частично расположен в границах зоны с особыми условиями использования территории, площадь земельного участка, покрываемая зоной с особыми условиями использования территории, составляет 157 кв.м.

1.2 Вид ограничения (обременения): Ограничения прав на земельный участок, предусмотренные статьей 56 Земельного кодекса Российской Федерации; Срок действия: не установлен; реквизиты документа основания: Распоряжение "Об утверждении местоположения береговой линии (границы водного объекта), границы водоохранной зоны и границы прибрежной защитной полосы реки Охты (ИД 1103) на территории Санкт-Петербурга от 28.11.2019 № 605-р выдан: Комитет по природопользованию, охране окружающей среды и обеспечению экологической безопасности Правительства Санкт-Петербурга; Содержание ограничения (обременения): В границах прибрежных защитных полос запрещается: 1) использование сточных вод в целях регулирования плодородия почв; 2) размещение кладбищ, скотомогильников, объектов размещения отходов производства и потребления, химических, взрывчатых, токсичных, отравляющих и ядовитых веществ, пунктов захоронения радиоактивных отходов; 3) осуществление авиационных мер по борьбе с вредными организмами; 4) движение и стоянка транспортных средств (кроме специальных

транспортных средств), за исключением их движения по дорогам и стоянки на дорогах и в специально оборудованных местах, имеющих твердое покрытие; 5) строительство и реконструкция автозаправочных станций, складов горюче-смазочных материалов (за исключением случаев, если автозаправочные станции, склады горюче-смазочных материалов размещены на территориях портов, инфраструктуры внутренних водных путей, в том числе баз (сооружений) для стоянки маломерных судов, объектов органов федеральной службы безопасности), станций технического обслуживания, используемых для технического осмотра и ремонта транспортных средств, осуществление мойки транспортных средств; 6) размещение специализированных хранилищ пестицидов и агрохимикатов, применение пестицидов и агрохимикатов; 7) сброс сточных, в том числе дренажных, вод; 8) разведка и добыча общераспространенных полезных ископаемых (за исключением случаев, если разведка и добыча общераспространенных полезных ископаемых осуществляются пользователями недр, осуществляющими разведку и добычу иных видов полезных ископаемых, в границах предоставленных им в соответствии с законодательством Российской Федерации о недрах горных отводов и (или) геологических отводов на основании утвержденного технического проекта в соответствии со статьей 19.1 Закона Российской Федерации от 21 февраля 1992 года N 2395-I "О недрах"); 9) распашка земель; 10) размещение отвалов размываемых грунтов; 11) выпас сельскохозяйственных животных и организация для них летних лагерей, ванн.; Реестровый номер границы: 78:11-6.178; Вид зоны по документу: Прибрежная защитная полоса реки Охты (ИД 1103); Тип зоны: Прибрежная защитная полоса.

2. Право прохода и проезда (78:11:0006186:847/2):

2.1 Земельный участок частично расположен в границах зоны, площадь земельного участка, покрываемая зоной, составляет 661 кв.м.

3. Охранная зона подстанций и других электротехнических сооружений (78:11:0006186:847/3):

3.1 Земельный участок частично расположен в границах зоны с особыми условиями использования территории, площадь земельного участка, покрываемая зоной с особыми условиями использования территории, составляет 244 кв.м.

3.2 Строительство в охранных зонах сетей инженерных коммуникаций (или вынос сетей) возможно по согласованию с владельцами этих сетей.

4. Водоохранная зона реки Охты (ИД 1103) (реестровый номер границы: 78:11-6.201):

4.1 Земельный участок полностью расположен в границах зоны с особыми условиями использования территории.

4.2 Вид ограничения (обременения): Ограничения прав на земельный участок, предусмотренные статьей 56 Земельного кодекса Российской Федерации; Срок действия: не установлен; реквизиты документа основания: Распоряжение "Об утверждении местоположения береговой линии (границы водного объекта), границы водоохранной зоны и границы прибрежной защитной полосы реки Охты (ИД 1103) на территории Санкт-Петербурга от 28.11.2019 № 605-р выдан: Комитет по природопользованию, охране окружающей среды и обеспечению экологической безопасности Правительства Санкт-Петербурга; Содержание ограничения (обременения): В границах водоохранной зоны запрещается: 1) использование сточных вод в целях регулирования плодородия почв; 2) размещение кладбищ, скотомогильников, объектов размещения отходов производства и потребления, химических, взрывчатых, токсичных, отравляющих и ядовитых веществ, пунктов захоронения радиоактивных отходов; 3) осуществление авиационных мер по борьбе с вредными организмами; 4) движение и стоянка транспортных средств (кроме специальных транспортных средств), за исключением их движения по дорогам и стоянки на дорогах и в специально оборудованных местах, имеющих твердое покрытие; 5) строительство и реконструкция автозаправочных станций, складов горюче-смазочных материалов (за исключением случаев, если автозаправочные станции, склады горюче-смазочных материалов размещены на территориях портов, инфраструктуры внутренних водных путей, в том числе баз (сооружений) для стоянки маломерных судов, объектов органов федеральной службы

безопасности), станций технического обслуживания, используемых для технического осмотра и ремонта транспортных средств, осуществление мойки транспортных средств; б) размещение специализированных хранилищ пестицидов и агрохимикатов, применение пестицидов и агрохимикатов; 7) сброс сточных, в том числе дренажных, вод; 8) разведка и добыча общераспространенных полезных ископаемых (за исключением случаев, если разведка и добыча общераспространенных полезных ископаемых осуществляются пользователями недр, осуществляющими разведку и добычу иных видов полезных ископаемых, в границах предоставленных им в соответствии с законодательством Российской Федерации о недрах горных отводов и (или) геологических отводов на основании утвержденного технического проекта в соответствии со статьей 19.1 Закона Российской Федерации от 21 февраля 1992 года N 2395-1 "О недрах").; Реестровый номер границы: 78:11-6.201; Вид зоны по документу: Водоохранная зона реки Охты (ИД 1103); Тип зоны: Водоохранная зона.

**6. Информация о границах зон с особыми условиями использования территорий, если земельный участок полностью или частично расположен в границах таких зон:**

Наименование зоны с особыми условиями использования территории с указанием объекта, в отношении которого установлена такая зона	Перечень координат характерных точек в системе координат, используемой для ведения Единого государственного реестра недвижимости		
	Обозначение (номер) характерной точки	X	Y
Прибрежная защитная полоса реки Охты (ИД 1103) (реестровый номер границы: 78:11-6.178) (78:11:0006186:847/1)	1,2,3,4,5,6,1	см. таблицу координат	см. таблицу координат
Право прохода и проезда (78:11:0006186:847/2)	1,2,3,4,5,6,7,8,9,10,11,1	см. таблицу координат	см. таблицу координат
Охранная зона подстанций и других электротехнических сооружений (78:11:0006186:847/3)	1,2,3,4,5,6,7,8,9,10,11,1 2,1	см. таблицу координат	см. таблицу координат
Водоохранная зона реки Охты (ИД 1103) (реестровый номер границы: 78:11-6.201)	-	-	-

**7. Информация о границах публичных сервитутов**

Информация отсутствует

**8. Номер и (или) наименование элемента планировочной структуры, в границах которого расположен земельный участок**

-

**9. Информация о возможности подключения (технологического присоединения) объектов капитального строительства к сетям инженерно-технического обеспечения (за исключением сетей электроснабжения), определяемая с учетом программ комплексного развития систем коммунальной инфраструктуры поселения, муниципального округа, городского округа (при их наличии), в состав которой входят сведения о максимальной нагрузке в возможных точках подключения (технологического присоединения) к таким сетям, а также сведения об организации, представившей данную информацию**

ООО "ПетербургГаз", информация о возможности подключения от 05.09.2023 № 03-04/10-7448:

Подключение объектов капитального строительства к газораспределительным сетям

осуществляется в соответствии с Постановлением Правительства Российской Федерации от 13 сентября 2021г. № 1547 «Об утверждении Правил подключения (технологического присоединения) газоиспользующего оборудования и объектов капитального строительства к сетям газораспределения и о признании утратившими силу некоторых актов Правительства Российской Федерации» (далее – Правила) на основании Договора о подключении (технологическом присоединении) объектов капитального строительства к сети газораспределения (далее – Договор).

Точка подключения определяется на границе земельного участка заявителя (или садоводческого или огороднического некоммерческого товарищества, в случае, если объект капитального строительства расположен в границах территории такого товарищества), или на действующем газопроводе, в том случае, если действующий газопровод расположен в границах земельного участка заявителя.

Подключение (технологическое присоединение) к сетям газораспределения объекта капитального строительства, расположенного (проектируемого) по адресу: Санкт-Петербург, улица Челябинская, дом 46, литера А, кадастровый номер 78:11:0006186:847, принципиально возможно с максимальной нагрузкой (часовым расходом газа) 7,0 мкуб./ч (в соответствии с п. 17 Правил, окончательное значение максимальной нагрузки в точке подключения (технологического присоединения) определяется Договором).

Срок подключения (технологического присоединения) к газораспределительным сетям объекта капитального строительства составляет 730 дней с даты заключения Договора.

В целях заключения Договора правообладатель земельного участка вправе в течение трех месяцев обратиться с заявкой о его заключении.

Кроме того сообщаем, что указанный земельный участок не имеет прямых выходов к городским проездам, в связи с чем трасса прокладки предполагаемого к строительству подводящего газопровода, в любых возможных вариантах, в силу существующей зоны застройки, будет проходить по территории смежных (соседних) земельных участков, принадлежащих третьим лицам. Иных вариантов прокладки трассы подводящего газопровода к Объекту, не имеется, поскольку указанный Объект расположен на территории земельного участка, проход и подъезд к которому осуществляется по территории участков, принадлежащих третьим лицам. В связи с этим, информируем Вас о том, что реализация подводящего газопровода к Объекту будет зависеть от действия/бездействия третьих лиц.

#### **10. Реквизиты нормативных правовых актов субъекта Российской Федерации, муниципальных правовых актов, устанавливающих требования к благоустройству территории**

Закон Санкт-Петербурга «О благоустройстве в Санкт-Петербурге» от 25.12.2015 №891-180.

#### **11. Информация о красных линиях:**

Обозначение (номер) характерной точки	Перечень координат характерных точек в системе координат, используемой для ведения Единого государственного реестра недвижимости	
	X	Y
-	-	-

#### **12. Информация о требованиях к архитектурно-градостроительному облику объекта капитального строительства:**

Требования к архитектурно-градостроительному облику объекта капитального строительства не установлены.

№	Требования к архитектурно-градостроительному облику объекта капитального строительства	Показатель
-	-	-

Сведения о характерных точках границы земельного участка.

Обозначение (номер) характерной точки	Перечень координат характерных точек в системе координат, используемой для ведения Единого государственного реестра недвижимости	
	X	Y
1	100137.48	123847.4
2	100135.31	123793.95
3	100033.38	123798.62
4	100032.78	123775.97
5	100050.06	123775.41
6	100049.66	123749.76
7	99990.98	123750.19
8	99994.47	123851.06
1	100137.48	123847.4

Сведения о характерных точках границы части (частей) земельного участка  
Учетный номер части: 78:11:0006186:847/1

1	99991.81	123774.3
2	99990.98	123750.19
3	100006.98	123750.07
4	99999.63	123759.46
5	99993.78	123765.75
6	99992.5	123772.21
1	99991.81	123774.3

Сведения о характерных точках границы части (частей) земельного участка  
Учетный номер части: 78:11:0006186:847/2

1	100001.4	123850.88
2	99995.25	123851.04
3	99995.21	123849.35
4	99994.37	123811.32
5	99993.77	123789.46
6	99992.7	123757.58
7	99992.46	123750.18
8	99999.2	123750.13
9	100001.74	123843.83
10	100001.36	123849.93
11	100001.36	123850.66
1	100001.4	123850.88

Сведения о характерных точках границы части (частей) земельного участка  
Учетный номер части: 78:11:0006186:847/3

1	100027.94	123770.8
2	100047.08	123769.9
3	100047.29	123774.38
4	100050.04	123774.26
5	100050.06	123775.41
6	100032.78	123775.97
7	100033.38	123798.62



8	100048.08	123797.95
9	100048.12	123799.06
10	100046.2	123799.13
11	100046.25	123800.14
12	100029.45	123800.97
1	100027.94	123770.8

78:11:0006186:847

Найти

Определение: земельный участок

### Земельный участок

Кад. номер:	78:11:0006186:847
Статус:	Учтенный
Адрес:	Российская Федерация, г. Санкт-Петербург, улица Челябинская, дом 46, литера А
Категория земель:	Земли поселений (земли населенных пунктов)
Форма собственности:	Частная собственность
Кадастровая стоимость:	21038762.12 руб
Уточненная площадь:	9914 кв.м

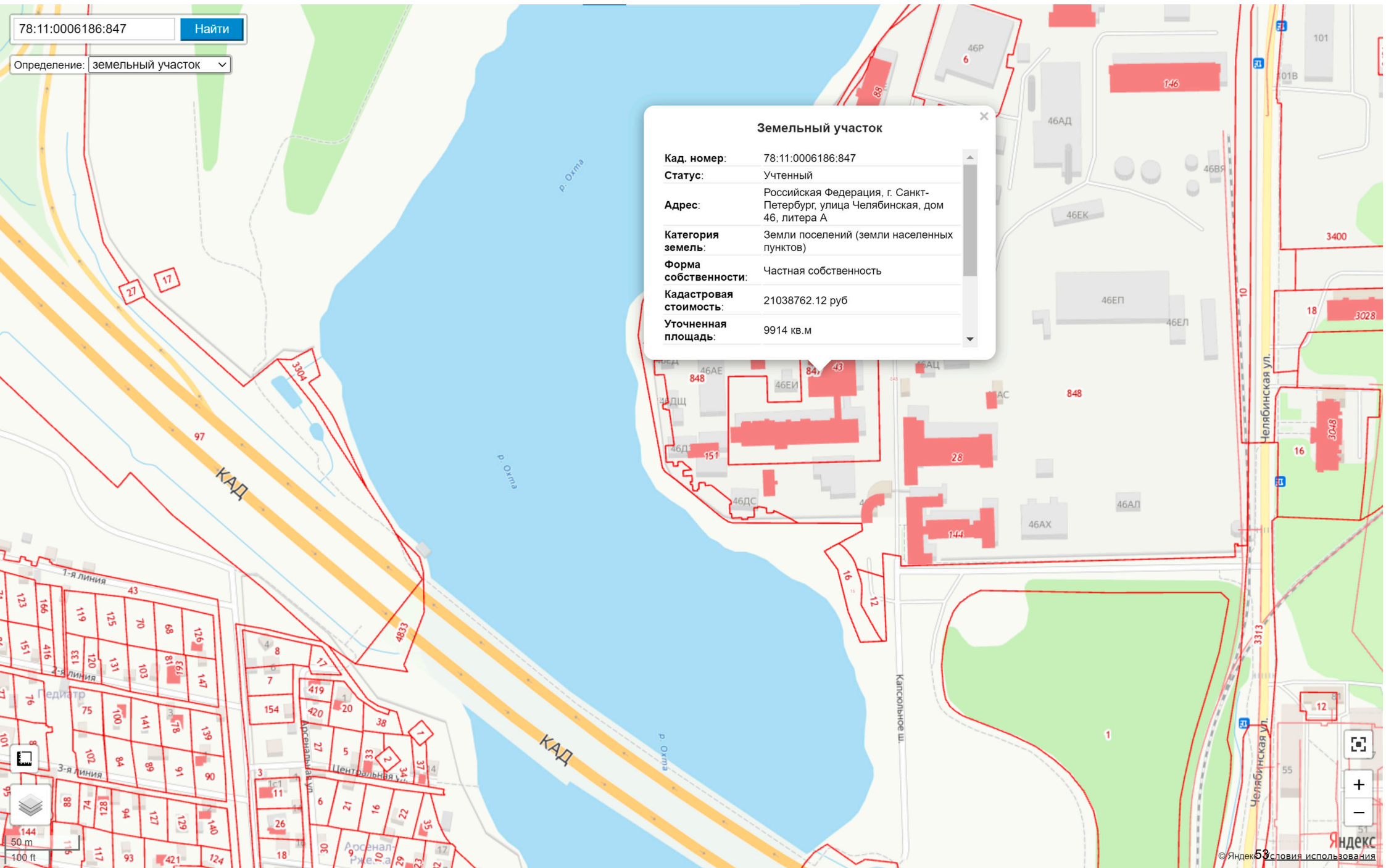

78:11:0006186:847

Найти

Определение: земельный участок

### Земельный участок

Кад. номер:	78:11:0006186:847
Статус:	Учтенный
Адрес:	Российская Федерация, г. Санкт-Петербург, улица Челябинская, дом 46, литера А
Категория земель:	Земли поселений (земли населенных пунктов)
Форма собственности:	Частная собственность
Кадастровая стоимость:	21038762.12 руб
Уточненная площадь:	9914 кв.м

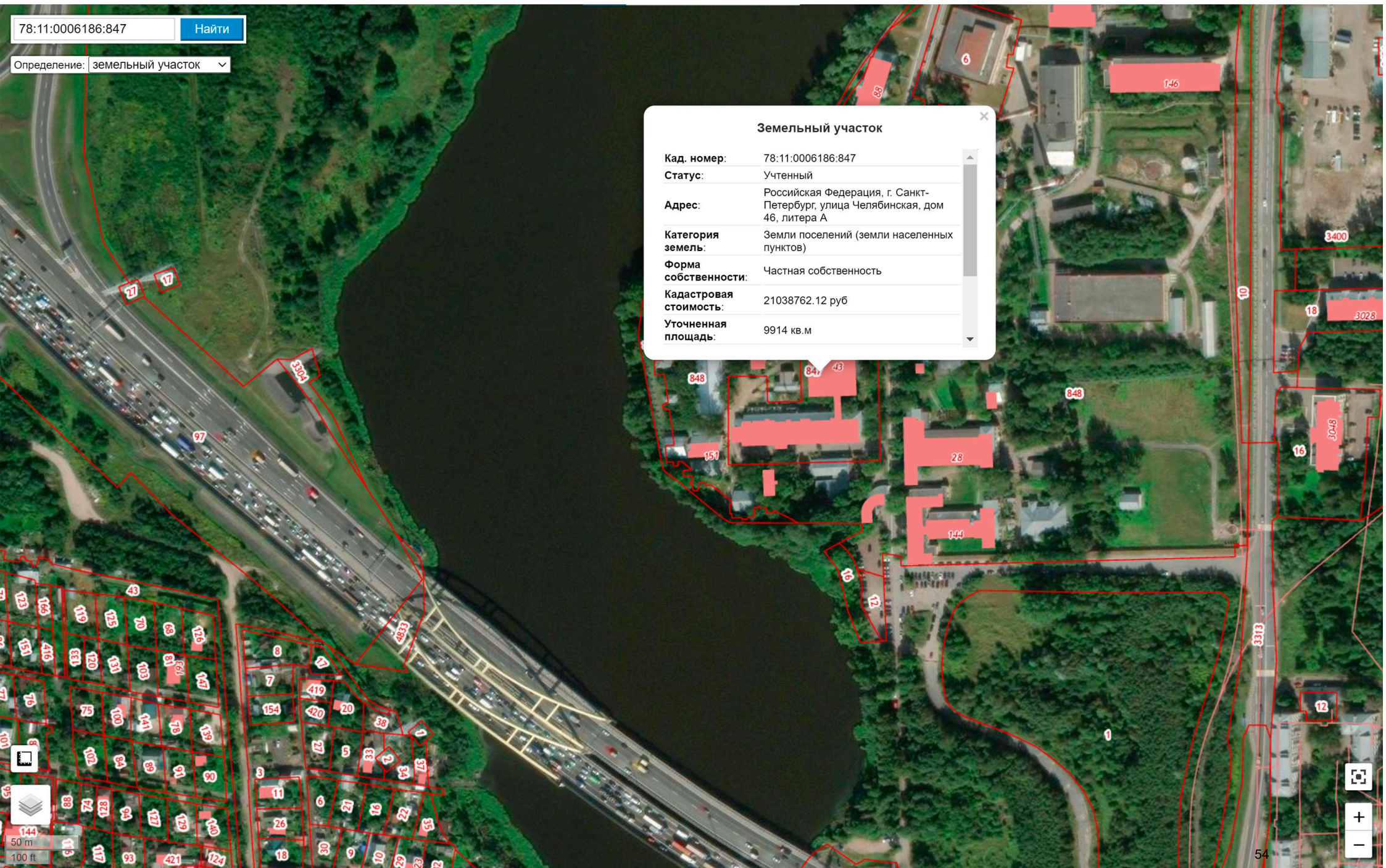

144  
50 m  
100 ft

+

-



---

188670 Ленинградская область, Всеволожский район,  
местечко Углово, д. 9, литера А.  
тел. 8-905-269-51-07

**«УТВЕРЖДАЮ»**

Генеральный директор

ООО «Терра»



---

В.В. СИМОНОВ

**Научно-технический отчет об археологических разведках  
в 2023 году на территории г. Санкт-Петербург**

**(Открытый лист № 2004-2023)**

**Жульников А.М.**

**Санкт-Петербург**

**2023 г.**

## АННОТАЦИЯ

Научный отчет о полевых археологических работах, проведенных в границах Северо-Западного федерального округа, в г. Санкт-Петербург. Работы проводились по методике археологической разведки, экспедицией Общества с ограниченной ответственностью «Терра» (ООО «Терра») под руководством Жульникова Александра Михайловича на основании выданного на его имя открытого листа №2004-2023 выданного 23 июня 2023 года Министерством Культуры Российской Федерации. Срок действия открытого листа: с 23 июня по 15 декабря 2021 года. Работы велись на подлежащему хозяйственному освоению участке по титулу «Реконструкция производственного здания инв. № 147;136 расположенного на территории АО «НПП «Краснознамёнец» по ул. Челябинской, д.46 АЖ» (далее - Объект исследования).

Археологические исследования проводились на основании договора № 11/05-23 от 10 мая 2023 между ООО «Терра» и ИП Аврух Лев Григорьевич. В ходе работ был заложен один археологический шурф общей площадью 4 м<sup>2</sup>.

*Ключевые слова:* г. Санкт-Петербург, р. Охта, р. Лубья, полевые исследования, площадная разведка, шурф.

Научный отчет состоит из одного тома в 61 с., содержащего: титульный лист; аннотацию; оглавление; список участников (основных исполнителей); введение; текст Отчета; заключение; список использованной литературы, картографических и архивных материалов; альбом включающий в себя 20 иллюстрации, отображающие районы проведения работ на космоснимке, актуальные и исторические карты территорий современной Ленинградской области и города Санкт-Петербурга, фото документацию и Открытый лист №2004-2023 от 23 июня 2023 года.

**В ходе изысканий на обследованных участках и в их непосредственной близости памятники археологии не выявлены, местонахождения археологических артефактов отсутствуют, признаки наличия объектов культурного наследия не зафиксированы.**

## ОГЛАВЛЕНИЕ

АННОТАЦИЯ .....	2
ОГЛАВЛЕНИЕ .....	4
ВВЕДЕНИЕ .....	5
СПИСОК УЧАСТНИКОВ (ОСНОВНЫХ ИСПОЛНИТЕЛЕЙ) .....	10
ОСНОВНАЯ ЧАСТЬ.....	11
1. Результаты исследований подготовительного этапа. ....	11
2. Описание выполненных археологических исследований. ....	23
ЗАКЛЮЧЕНИЕ .....	30
СПИСОК ИСПОЛЬЗОВАННЫХ ИСТОЧНИКОВ И ЛИТЕРАТУРЫ	32
АЛЬБОМ ИЛЛЮСТРАЦИЙ .....	45
ОТКРЫТЫЙ ЛИСТ №2004-2023 от 23 июня 2023 года.....	46

## ВВЕДЕНИЕ

На территории Красногвардейского района Санкт-Петербург области в полевой сезон 2023 года экспедицией ООО «Терра» под руководством Жульникова Александра Михайловича выполнены археологические полевые работы. Исследования проводились по методике археологической разведки на основании Отрытого листа №2004-2023 от 23 июня 2023 года.

В ходе работ был обследован участок планируемых строительных работ по титулу: «Реконструкция производственного здания инв. № 147, 136 расположенного на территории АО «НПП «Краснознамёнец» по ул. Челябинской, д.46 АЖ» площадью 9914 м<sup>2</sup> - Объект исследования.

Археологические разведки были проведены в рамках государственной историко-культурной экспертизы указанного объекта относящегося к категории земель, подлежащих воздействию земляных, строительных, мелиоративных и (или) хозяйственных работ, предусмотренных статьей 25 Лесного кодекса Российской Федерации работ по использованию лесов (за исключением работ, указанных в пунктах 3, 4 и 7 части 1 статьи 25 Лесного кодекса Российской Федерации) и иных работ, в случае если федеральный орган охраны объектов культурного наследия и орган охраны объектов культурного наследия субъекта Российской Федерации (далее - органы охраны объектов культурного наследия) не имеют данных об отсутствии на указанных землях объектов археологического наследия, включенных в реестр, и выявленных объектов археологического наследия согласно подпункту д) пункта 11.1 Постановления Правительства РФ от 15 июля 2009 г. N 569 "Об утверждении Положения о государственной историко-культурной экспертизе" (далее - Постановление №569).<sup>1</sup> Таким образом цели археологических исследований определялись действующим законодательством в области государственной охраны объектов культурного

---

<sup>1</sup> Постановление Правительства РФ от 15 июля 2009 г. N 569 "Об утверждении Положения о государственной историко-культурной экспертизе" (с изменениями и дополнениями) / Информационно-правовая система «Гарант». [Электронный ресурс] URL: <https://base.garant.ru/195985/#friends> (дата обращения: 18.03.2019).

наследия Российской Федерации и действующими методическими требованиями академии наук Российской Федерации. В соответствии со статьей 28 Федерального закона от 25.06.2002 N 73-ФЗ (в редакции от 18.07.2019 до утверждения в соответствии с подпунктом 34.2 пункта 1 статьи 9 границ территорий) "Об объектах культурного наследия (памятниках истории и культуры) народов Российской Федерации" (далее закон №73 ФЗ)<sup>2</sup> и пунктами 2.1 и 3.1 Положения о порядке проведения археологических полевых работ и составления научной отчётной документации, утвержденной постановлением Бюро Отделения историко-филологических наук Российской академии наук от «20» июня 2018 г. № 32 (далее Положение)<sup>3</sup> для проведенных исследований сформулирована следующая цель:

*Определение наличия или отсутствия объектов культурного (археологического) наследия, включенных в реестр, выявленных объектов культурного наследия, либо объектов, обладающих признаками объекта культурного наследия, на земельном участке Объекта исследований.*

Для достижения поставленной цели планируемые исследования были разбиты на три этапа: а) подготовительный этап; б) полевые исследования; в) камеральный этап.

Подготовительный этап включает в себя ознакомление с литературой и информационными ресурсами по географии и геоморфологии района планируемых разведочных исследований, с архивно-библиографическими и музейными материалами, касающимися объектов археологического наследия (памятников археологии) и территорий, на которых предполагается

---

<sup>2</sup> Федеральный закон от 25.06.2002 N 73-ФЗ (ред. от 18.07.2019) "Об объектах культурного наследия (памятниках истории и культуры) народов Российской Федерации" / Информационно-правовая система «Консультант плюс». [Электронный ресурс] URL: [http://www.consultant.ru/document/cons\\_doc\\_LAW\\_37318/0ebbf5e9a47e78cc49c7899fddf4a78fe6d27cca/](http://www.consultant.ru/document/cons_doc_LAW_37318/0ebbf5e9a47e78cc49c7899fddf4a78fe6d27cca/) (дата обращения: 18.03.2020).

<sup>3</sup> Положения о порядке проведения археологических полевых работ и составления научной отчётной документации, утвержденной постановлением Бюро Отделения историко-филологических наук Российской академии наук от «20» июня 2018 г. № 32 /Институт археологии Российской академии наук. Сайт. [Электронный ресурс] URL: [archaeolog.ru>media/OPI/Polozhenie\\_2018\\_2.pdf](http://archaeolog.ru/media/OPI/Polozhenie_2018_2.pdf) (дата обращения: 18.03.2020).



проведение исследований, а также с учетной документацией об объектах археологического наследия, расположенных на территории проведения разведочных работ, в органах охраны памятников. Для предварительного выявления культурных напластований, содержащих следы существования человека, время возникновения которых превышает сто лет, включающий археологические предметы, был проанализирован комплекс письменных источников и исторические карты материалы по округе проведения разведок.

Полевые исследования включают в себя окончательное определение методики работ на объекте с учетом данных, полученных на подготовительном этапе и подробный визуальный осмотр объекта исследования, проведение полевых археологических исследований по методике разведки с обязательным выполнением шурфовки и зачисток существующих обнажений.

На камеральном этапе проводится научный анализ собранных на подготовительном и полевом этапах материалов, на основании которого делаются выводы по проведенным исследованиям. Финальной стадией камерального этапа и всех предшествующих работ является написание научного отчета о выполненных археологических полевых работах в соответствии с требованиями Положения актуальными на момент проведения полевых исследований. Таким образом для достижения поставленной цели были сформулированы следующие задачи:

На подготовительном этапе:

- *Сбор и анализ сведений об Объекте исследования. Определение его географических координат, протяженности, площади и положения в существующей сетке административно-территориального деления Российской Федерации;*
- *Сбор и анализ сведений географии о геоморфологии района проведения исследования;*
- *Сбор и анализ историографии и сведений об истории археологических исследований района проведения работ;*

- *Сбор и анализ сведений об истории освоения человеком округа проведения работ с краткой характеристикой археологических культур, распространенных на указанных территориях;*

- *Определение методики археологического исследования объектов с учетом данных по физической географии, геоморфологии, историографии и истории территории исследования.*

На этапе полевых исследований:

- *Проведение первичного визуального обследования территории Объекта исследования и прилегающей местности;*

- *Осуществление полевой корректировки методики археологических исследований (в случае её необходимости) и определение места закладки шурфа;*

- *Проведение полевого обследования объектов по методике археологической разведки.*

На камеральном этапе:

- *Написание научно-технического отчета о выполненных археологических полевых работах.*

Структура отчета определена указанными требованиями Положения: содержит аннотацию, введение, основную часть, заключение и альбом иллюстраций. Внутри основной части подразделы расположены в соответствии с целями исследования, для достижения которых они были выполнены. В заключении кратко подытожены результаты всех этапов работ, изложены выводы исследования.

Заказчиком работ выступил ИП Лев Григорьевич Аврух (по объекту исследований договор с работодателем № 11/05-23 от 10 мая 2023 года). Исследования финансировались заказчиком.

На основании проведенных комплексных историко-археологических исследований сделан однозначный вывод об **отсутствии в пределах территории исследованных объектов и их ближайшей округе**

**памятников археологии (объектов культурного наследия).** Написан научно-технический отчет.

Руководство исследованиями на всех этапах осуществлялось непосредственно держателем открытого листа. На полевом этапе в работе принимали участие: научные сотрудники – Бахтырев А.Ю., Попова Г.В., лаборант – Денин П.В. На камеральном этапе: подбор сведений по истории и историографии района работ, написание историографической и исторической справки (подготовка научно-технического отчета) – Бахтырев А.Ю. иллюстративная часть – Попова Г. М. Навигация, инструментальная съемка – Денин П.В., написание научно-технического отчета в полном объеме – Жульников А.М.

## СПИСОК УЧАСТНИКОВ (ОСНОВНЫХ ИСПОЛНИТЕЛЕЙ)

Жульников Александр Михайлович	Руководство исследованиями на всех этапах. Написание научного отчета
Денин Павел Витальевич	Навигация, полевые работы, чертежи
Бахтырев Алексей Юрьевич	Полевые работы, подбор сведений по истории и историографии района работ, написание историографической и исторической справки, подготовка научно-технического отчета
Попова Галина Михайловна	Полевые работы, иллюстративная часть отчета

## ОСНОВНАЯ ЧАСТЬ

### *1. Результаты исследований подготовительного этапа.*

#### *1.1. Геоморфология и физико-географическая характеристика района проведения работ*

Обследованный участок проектируемой реконструкции расположен в границах участка с кадастровым номером 78:11:0006186:847 согласно данным Росреестра<sup>4</sup> в северо-восточной части Красногвардейского района города федерального значения Санкт-Петербург в западной части Северо-Западного федерального округа по адресу: г. Санкт-Петербург, ул. Челябинская, д.46 АЖ. (Илл. 1-4).

Физико-географически объект исследования находится в восточной Европе на территории Западно-Приморской провинции Лесной зоны Русской равнины в подзонах южной тайги и смешанных лесов согласно классификации профессора Н.А. Гвоздецкого.<sup>5</sup> Типология ландшафтов, предложенная Ф.Н. Мильковым и Н.А. Гвоздецким, относит территорию обследования к Приморской провинции смешанных лесов Среднерусской провинции зоны смешанных лесов Русской равнины.<sup>6</sup> Геоморфологическое районирование относит обследованную территорию к Приневско-Эстонскому району Балтийско-Валдайской области Северорусской провинции геоморфологической страны Русская равнина.<sup>7</sup>

Рельеф южной части Карельского перешейка сложился на основе кристаллических пород раннего и среднего протерозойского интервала (ок. 2 млрд. л. н.). Эти породы выходят на современную дневную поверхность в виде скальных возвышений, вытянутых по линии северо-запад юго-восток. Они образуют изрезанную, шхерную береговую линию севера Карельского

---

<sup>4</sup> Веб-приложение «Публичная кадастровая карта». Версия 6 [Электронный ресурс] URL: <https://pkk.rosreestr.ru> (дата обращения: 18.05.2023).

<sup>5</sup> Физико-географическое районирование СССР. Характеристика региональных единиц. Под ред. Проф. К.А. Гвоздецкого. М. 1968. С. 68-70.

<sup>6</sup> Мильков Ф.Н., Гвоздецкий Н.А. Физическая география СССР. Общий обзор. Европейская часть СССР. Кавказ. М. 1986. 196,197, 201-203.

<sup>7</sup> Геоморфологическое районирование СССР. М.,1980. С. 21, 29,30.

перешейка и Приладожья<sup>8</sup>. Наибольшее влияние на формирование современного рельефа Карельского перешейка оказали оледенения четвертичного периода в своей финальной, Валдайской, стадии. Освобождение территории от масс растаявшего ледника, отступившего в 11 тыс. до н. э. до севера Приладожья, привело к формированию у его границ пресноводного Балтийского ледникового озера (существовало 13 000–11 590 л.н.). Таяние ледниковой толщи на территории Средней Швеции около 11000 л. н. привело к уничтожению порога, отделявшего Балтийское озеро от океана, проникновению соленой воды в Балтийскую котловину, выравниванию общего уровня воды и образованию Иольдиевого моря (11 590–10 700 л.н.). Снижение уровня Балтийского озера после таяния ледника сделало большую часть Карельского перешейка сушей, представленной обнажавшимися кристаллическими породами покрытыми разносоставными осадочными ледниковыми отложениями. Речная эрозия и заболачивание местности продолжали формирование рельефа. Последующее поднятие постледникового рельефа отделило акватории Балтийского моря и Ладожского озера от океана, превратив их в пресноводное Анцилово озеро (10 700–9 500 л.н.). В этот же период произошло обособление Ладожского озера. Причиной послужило поднятие порога его стока в районе Вещево (Хейнйоки), общий спад уровня вод в Анциловом озере и поступление вод Онежского озера через образовавшуюся в 10000 л. н. р. Свирь.

Продолжавшееся таяние ледников подняло уровень мирового океана. Около 9 500 л. н. соленая вода вновь попала в котловину Балтики образовав Литориновое море (9 500 – ок. 2 500 л.н.) Ок. 6000 л. н. подъем земной коры остановил рост уровня воды в Литориновом море. Он стал падать, приближаясь к современному<sup>9</sup>.

---

<sup>8</sup> Сакса А. И. Карельский перешеек — формирование природного и историко-географического ландшафта // Археология, этнография и антропология Евразии. № 2. — Новосибирск, 2006. С. 35.

<sup>9</sup> Saarnisto M. Karjalangeologia: Karjalanluonnonmaisemansynty // Karjalansynty: Viipurinläänin historia. — Jyväskylä: Gummerus, 2003. Osa 1. S. 21–80.

Значительную роль в формировании существующего рельефа Карельского перешейка сыграла Ладожская трансгрессия – неравномерное поднятие земной коры (большее в северной части озера и меньшее в южной). Трансгрессия стала причиной повышения уровня воды в озере до 20-21 м. относительно уровня Литоринового моря. Это привело около 3700 г. до н. э. к прорыву вод р. Сайма в Ладожское озеро, рождению р. Вуоксы и дальнейшему росту уровня воды в системе. Из-за неравномерного подъема, сток сместился из северо-западной части озера в юго-западную и был прорван ок. 1350 г. до н. э. с образованием р. Нева. Зеркала озер значительно сократились в объёмах в южной и восточной частях и стали близки к современному уровню<sup>10</sup>.

Последний этап формирования рельефа Карельского перешейка связан с антропогенным воздействием. В 1857 г. был прорыт канал на месте стока оз. Суванто в Вуоксу в районе пос. Кивиниеми (Лосево). Это привело к падению уровня воды в верхней части русла р. Вуокса, исчезновению её западного (выборгского) русла и значительному обмелению восточного<sup>11</sup>.

Согласно локальной типологии рельефа Карельского перешейка, разработанной О.М. Знаменской и П. М. Долгухановым, обследованный участок расположен в Приневско-Ладожской геоморфологической провинции Карельского перешейка, в границах Приневской низменности. Гидрография района исследований представлена водоемами Балтийского стока - р. Невой и её правыми притоками. Рельеф региона характеризуется наиболее выровненным (в сравнении с остальными провинциями) характером. Основными его формами выступают абразионные уступы и песчаные береговые валы, перевеянные ветром в специфические комплексы дюн. Вследствие низменного положения и неглубокого залегания

---

<sup>10</sup>Кошечкин Б.И. Геоморфология береговой зоны // История Ладожского, Онежского, Псковско-Чудского озер, Байкала и Ханки. Л.: Наука, 1990. С. 22–23; Сакса А.И. Приладожская Карелия и область Саво с древнейших времен и до XIV в. // Очерки исторической географии: Северо-запад России. Славяне и финны. СПб. 2001. С. 257–271.

<sup>11</sup>Сакса А. И. Карельский перешеек — формирование природного и историко-географического ландшафта // Археология, этнография и антропология Евразии. № 2. Новосибирск, 2006. С. 38.

водоупорных пород (озерно-ледниковые ленточные глины, суглинки и супеси, морена). Территория заболочена на значительной протяженности.<sup>12</sup>

Испрашиваемый участок (Илл. 3-5) в плане представляет два неправильной формы прямоугольника 220,82 м<sup>2</sup> и 138,32 м<sup>2</sup> (общая площадь исследованного участка 359,14 м<sup>2</sup>). Части участка расположены с западной и восточной стороны от перехода между двумя цехами АО «НПП «Краснознамёнец». Переход проектируется к реконструкции (расширению до размеров прилегающего к с севера цеха 46АЖ). Район проведения работ расположен в высокой части междуречья правых притоков р Нева (Балтийский сток) р. Охта (её левобережье в 126 м к востоку от уреза воды) руч. Горелый, правого притока р. Лубья (его правобережье в 547 м к западу от уреза воды). Исследуемый участок находится в центральной части мыса левого берега разлива р. Охта. Современный рельеф обследуемой территории в значительной имеет в значительной части антропогенное происхождение: сельхозугодья, с 1843 г территория оружейного завода. Рельеф «техногенный», высотные отметки колеблются в пределах 11.50-12.19 в Балтийской системе высот 1977 года, падает с востока на запад.

### *1.2. Историография района проведения работ.*

Археологические исследования в границах города федерального значения Санкт-Петербург на систематической основе ведутся с конца 80 – начала 90-х годов XX столетия.<sup>13</sup> Интенсивность этих работ значительно повысилась со второй половины 2000-х годов. Валообразному увеличению археологических исследований немало поспособствовали научные и охранные археологические работы в границах Красногвардейского района г. Санкт-Петербург, филиала института культурного и природного наследия под руководством П.Е. Сорокина 1990-х - 2000-х годов.<sup>14</sup> Площадные

---

<sup>12</sup>Долгуханов П. М. О Геолого-геоморфологических условиях залегания некоторых первобытных памятников. // Герасимов Д.В., Лисицын С.Н., Тимофеев В.И. Материалы к археологической карте Карельского перешейка (Ленинградская область) // Памятники каменного века и периода раннего металла. – СПб. 2003. С. 60, 61

<sup>13</sup> Сорокин П.Е. Археологические исследования в Санкт-Петербурге. // Клио № 7 (103). СПб. 2015. С. 127.

<sup>14</sup> Сорокин П.Е., Поляков А.В., Иванова А.В., Михайлов К.А., Лазаретов И.П., Гукин В.Д., Ахмадеева М.М., Глыбин В.А., Попов С.Г., Семенов С.А. Археологические исследования крепостей Ландскрона и Ниеншанц



раскопочные исследования на памятниках Охтинского мыса и его ближайшей округи, доказали широкой общественности перспективность разведок и раскопок на территории застроенного города, и оптимизация под археологию федерального и местного законодательства.<sup>15</sup> В 2001 году крепость Ниеншанц (Охта 1) и центральная часть города Ниена (Охта 2) поставлена на государственную охрану как региональный объект культурного наследия.<sup>16</sup> В границах памятников были выявлены следующие культурные слои:

а) Поселение Охта 1. Неолит, р.ж.в. На территории поселения выявлен культурный слой, деревянные рыболовные сооружения.

б) Мысовое городище XIV-XVI вв. Были выявлены две линии крепостных рвов.

в) Крепость Ландскрона XIV в. Было выявлено основание деревянной башни крепости Ландскрона и линии крепостных рвов.

г) Крепость Ниеншанц XVII в. Были выявлены рвы и остатки валов, двух периодов строительства в первой и второй половинах XVII в.

д) Позднесредневековый могильник. Выявлены массовые захоронения человеческих останков и позднесредневековое кладбище.

Этапным для археологическое изучение г. Санкт -Петербург в общем, и Красногвардейского района в частности стало с принятием 19 января 2009 года закона Санкт-Петербурга № 820-7 «О границах объединенных зон охраны объектов культурного наследия, расположенных на территории Санкт-Петербурга, режимах использования земель, и требованиях к градостроительным регламентам в границах указанных зон» включившего

---

в устье реки Охты в 2008 г.: Предварительные результаты. // Археологическое наследие Санкт-Петербурга. Вып. 3. СПб. 2009. С. 188-204; Сорокин П.Е., Гусенцова Т.М., Глухов В.О., Екимова А.А., Кулькова М.Н., Мокрушин В.П. Некоторые результаты изучения поселения Охта-1 в Санкт-Петербурге. Эпоха неолита – раннего металла. // Археологическое наследие Санкт-Петербурга. Вып. 3. СПб., 2009. С. 205-221. и мн. др.

<sup>15</sup> Плоткин Е.М. Правовые основы охраны археологического наследия Санкт-Петербурга // Бюллетень Института истории материальной культуры РАН (охранная археология). Вып. 1. СПб. 2010. С.11-42.

<sup>16</sup> Приказ КГИОП от 10.05.2001 г. № 48 «О включении в Список вновь выявленных объектов, представляющих историческую, научную, художественную или иную культурную ценность» // Электронная публикация. Электронный фонд правовых и нормативно-технических документов. Сайт. URL: <https://docs.cntd.ru/document/8350521> (Дата обращения 18.03.2021).

западную часть Красногвардейского района в территорию предварительных археологических разведок (ЗА).<sup>17</sup> Ближайшие к Объекту 1 археологические исследования в разные годы проводила экспедиция ИИМК РАН. В 2011 году на территории жилого квартала в границах пересечения Среднеохтинского пр., ул. Якорной и пр. Металлистов (в том числе и на восточной окраине объекта культурного наследия регионального значения Охта 2) сотрудниками ИИМК РАН были проведены археологические наблюдения при прокладке сетей газопровода. На части обследованной территории зафиксированы культурные слои XVIII-XIX в.<sup>18</sup> В 2020 году той же экспедицией под руководством В.А. Лапшина у юго-восточной окраины археологического памятника Охта 2 выявлены культурные слои XVII - XIX вв. связанные с функционированием города Ниена. Выявленные напластования названы автором «ОКН Охта 3». В том же году под руководством Владимира Анатольевича Лапшина был обследован участок с кадастровым номером 78:11:0006044:2 расположенный между Якорной и Партизанской улицами, в 1,04 юго-западнее Объекта исследований. Культурных напластований в ходе работ не выявлено.<sup>19</sup>

Объект исследования ранее археологически не изучался. Ближайшие культурные напластования зафиксированы 7,35 км юго-западнее изучаемой территории (Илл. 6).

---

<sup>17</sup> Закон Санкт-Петербурга от 19.01.2009 № 820-7 «О границах объединенных зон охраны объектов культурного наследия, расположенных на территории Санкт-Петербурга, режимах использования земель и требованиях к градостроительным регламентам в границах указанных зон.» // Электронная публикация. Электронный фонд правовой и нормативно-технической документации. Сайт. URL: <https://peterburg-pravo.ru/zakon/2009-01-19-n-820-7/pr-2.html>. (Дата обращения 18.03.2021).

<sup>18</sup> Аветиков А.А., Соловьёв С.Л. Исследование территории шведского города Ниена // Бюллетень Института Истории Материальной Культуры РАН (Охранная археология). Вып. 2. СПб. 2011. С. 35-46.

<sup>19</sup> Акт государственной историко-культурной экспертизы земельного участка, подлежащего воздействию земляных, строительных, мелиоративных и (или) хозяйственных работ, предусмотренных статьей 25 Лесного кодекса Российской Федерации работ по использованию лесов (за исключением работ, указанных в пунктах 3, 4 и 7 части 1 статьи 25 Лесного кодекса Российской Федерации) и иных работ в случае, если федеральный орган охраны объектов культурного наследия и орган охраны объектов культурного наследия субъекта Российской Федерации не имеют данных об отсутствии на указанных землях объектов археологического наследия, включенных в реестр, и выявленных объектов археологического наследия (земельного участка, расположенного по адресу: г. Санкт-Петербург, ул. Партизанская, д. 5, лит. Б, кадастровый номер 78:11:0006044:2) // Комитет по государственному контролю, использованию и охране памятников истории и культуры Сайт. URL: <https://kgiop.gov.spb.ru/media/uploads/userfiles/2020/08/28/01-26-1714.pdf> (дата обращения 4.07.2021)

### *1.3. История освоения территории исследования.*

Данный исторический очерк содержит информацию о развитии южной части Карельского перешейка с акцентом на округу исторического Большеохтинского кладбища в междуречье рек Охта (правый приток реки Нева Балтийский сток) и её правого притока Чернавка.

Южная часть Карельского перешейка и устье р. Нева начали осваиваться человеком в эпоху неолита и раннего металла. К середине I тыс. н. э. здесь уже существовали оседлые финно-угорские племена, занимавшиеся земледелием, скотоводством, охотой и рыболовством<sup>20</sup>. Культурные напластования этого периода выявлены исследованиями ИИМК РАН в устье Охты.<sup>21</sup>

Описываемый регион принадлежит западной части средневековой волости Корела, заселенной одноименным финно-угорским племенем, и с как минимум с XI находящимся в торгово-культурной орбите Новгородской республики<sup>22</sup>. Со второй половины XII начинается, постепенно усиливается, соперничество за территории Прибалтики, Центральной и Южной Финляндии и Карельского перешейка между Господином Великим Новгородом и Шведским королевством.<sup>23</sup> Началом западной экспансии в непосредственно Карелии следует считать основание в устье р. Вуоксы Выборгского замка в 1293 г., ставшего центром шведского военного и торгового влияния в регионе<sup>24</sup>. Последовавшие на протяжении 30 лет военные действия привели к патовой ситуации: новгородские войска не могли изгнать шведов из западной Карелии, шведам же не удалось

---

<sup>20</sup> Герасимов Д.В., Лисицын С.Н., Тимофеев В.И. Материалы к археологической карте Карельского перешейка (Ленинградская область) // Памятники каменного века и периода раннего металла. – СПб. 2003. – 68 с.; Сакса А. И. Карельский перешеек — формирование природного и историко-географического ландшафта // Археология, этнография и антропология Евразии. № 2. — Новосибирск, 2006. С. 39-43.

<sup>21</sup> Гусенцова Т. М., Сорокин П. Е. Охта 1 – Первый памятник эпох неолита и раннего металла в центральной части Петербурга. // Российский археологический сборник. Вып. 1. СПб. 2011. С 421-451.

<sup>22</sup> Шаскольский И. П. Борьба Руси против крестоносной агрессии на берегах Балтики в 12-13 вв. Л. Наука. 1978. С 29-30.

<sup>23</sup> Киркинен Х. История Карелии с древнейших времен до Ништадского мира // История карельского народа. Петрозаводск, 1998. С 32-35.

<sup>24</sup> Шаскольский И. П. Борьба Руси против шведской экспансии в Карелии конец XIII — начало XIV в. Петрозаводск, 1987. С. 43.

закрепиться в северо-западном Приладожье. В 1323 г. между сторонами был подписан Ореховецкий мирный договор. Новгород уступал Шведскому королевству три погоста в западной Карелии: Саволак, Яскис и Эуренпяя. Граница между государствами проходила по южной по их восточной и южной конечности: от устья р. Сестры на побережье Финского залива и оттуда вверх по течению р. Сестры (Систербека), вплоть до ее истоков, и далее через болото, откуда брала р. Сестра свое начало, до его противоположного конца по водоразделу, вплоть до истока р. Сая, и вниз по ее руслу до впадения Саи в Вуоксу, а затем по Вуоксе до того пункта, где река делает резкий (крутой) поворот на север и где расположен гигантский валун - "Солнечный камень". Таким образом, граница делила пополам Карельский перешеек в направлении с юга на север и шла далее до бассейна оз. Сайма, а затем до побережья Ботнического залива там, где в него впадает р. Пюхайоки<sup>25</sup>. Обследуемая территория лежит восточнее линии исток р. Сестра- исток р. Сая и осталась в пределах орбиты Великого Новгорода, на северном фронтире его земель. Дальнейшая судьба изучаемого региона была связана с крепостью Корела (швед. Кексгольм, совр. Приозерск) – основанной в 1310 г. центром Новгородского, а после 1480 г. Московского влияния на территории Карельского перешейка.<sup>26</sup> Шведы не оставляли попыток закрепиться в невшем устье. Так в 1300 году на мысу, образованном впадением Охты в Неву при участии западноевропейских фортификаторов была возведена крепость Ландскрона, в последствии разрушенная новгородцами.<sup>27</sup> Правобережье р. Охта в это время находилось в составе Спасо-Гродненского погоста Ореховецкого уезда Вотской пятины.<sup>28</sup> Впрочем, памятники эпохи средневековья (за исключением позднесредневекового могильника на Охтинском мысу) в округе

---

<sup>25</sup>Шаскольский И. П. Борьба Руси за сохранения выхода к Балтикому морю в XVI в. Л., 1987. С 126-140.

<sup>26</sup> Жуков А.Ю. Система расселения и административно-территориального деления Приладожской Карелии // Труды научного центра РАН. №.6 Петрозаводск, 2011. С. 73.

<sup>27</sup> Сорокин П.Е. Предшественники Петербурга: Ландскрона - Невское устье – Ниеншанц. // Окрестности Петербурга Сайт. URL: <https://www.aroundspb.ru/nienskans.html> (Дата обращения 18.03.2021).

<sup>28</sup> Семенов С. В. К вопросу об особенностях заселения территорий Приневья в конце XV - начале XVI веков // Петербургские чтения-97. СПб., 1997. С. 92-117.

обследованного участка не известны. По мнению П.Е. Сорокина, опиравшегося на писцовые источники, на рубеже XV–XVI вв. формой освоения неевского устья были мелкие селения «поземщиков» занимавшихся торговлей и рыболовством.<sup>29</sup> Земли в устье Охты до вхождения новгородских земель в состав Московского царства принадлежали новгородским боярским кланам Грузовых и Офонасовых. Сельцо Усть-Охта известное по московским землеописаниям составляло 18 дворов и было заселено русскими людьми.<sup>30</sup> Противостояние между русскими землями и Швецией на Карельском перешейке не утихало, что закономерно приводило к обезлюдению территории. В ходе Ливонской войны в 5 ноября 1580 г. войсками Понтуса Делагарди была взята Корела, а в течении 1580-81 гг. захвачен почти весь Карельский уезд. Территория оказалась под контролем шведов вплоть до Русско-Шведской войны 1590-95 г и заключения Тявзинского мира.<sup>31</sup> В 1609 г. в Выборге был заключён договор о передаче Карельского уезда Швеции в обмен на военную помощь правительству Василия Шуйского против Лжедмитрия II и польской интервенции. Несмотря на активное недовольство (вплоть до принятия присяги Лжедмитрию Корелой, Орешком и Псковом) договор был заключен и корпус Якоба Делагарди выдвинулся для снятия осады с Москвы. Передача уезда не состоялась, что привело к началу военных действий между Швецией и изможденным смутой Московским царством. 2 марта 1611 года после героического сопротивления Корела капитулировала и Карельский уезд в том числе и в пределах изучаемой округи вошел в состав Швеции под названием Кексгольмский лен. В том же году в уже привычном для шведов месте - на охтинском мысу основан шанец для хранения боеприпасов – основа будущего города Ниеншанц.<sup>32</sup> Ситуация была закреплена Столбовским мирным договором 1617 г.<sup>33</sup> Обследуемый

---

<sup>29</sup> Сорокин П.Е. О системе расселения в Приневье в допетровское время //Сельская Русь в IX–XVI вв. М. 2008.

<sup>30</sup> Сорокин П.Е. Предшественники Петербурга: Ландскрона - Невское устье – Ниеншанц. // Окрестности Петербурга Сайт. URL: <https://www.aroundspb.ru/nienskans.html> (Дата обращения 18.03.2021).

<sup>31</sup> История Карелии с древнейших времен до наших дней. Петрозаводск, 2011. С. 104 -133

<sup>32</sup> Столбова Н.П. Охта. Старейшая окраина Петербурга. М., 2008.С.15.

<sup>33</sup> История Карелии с древнейших времен до наших дней. Петрозаводск, 2011. С. 115-119

участок в это время принадлежит к Корбоселскому погосту Кегсхельмского лена провинции Ингерманландия.

Население охтинского мыса в начале шведского владычества не было многочисленным. Это было обусловлено такими факторами как постоянные военные действия в регионе и комплекс мер предпринимаемый шведским правительством по вытеснению православного населения.<sup>34</sup> После основания города пустующие земли заселялись финскими выходцами. Местность в предместьях Ньена получила название Рямся.<sup>35</sup> Остатки шведского города в границах XVII в хорошо картографированы, поставлены на государственную охрану как региональные объекты культурного наследия и частично изучены методами археологии. Первые картографические материалы, касающиеся обследованной территории, относятся именно ко времени шведского владычества. Наиболее подробные Генеральная карта провинции Ингерманландии составленная в 1678-1688 гг. Белингом и Карта бывших губерний Иван-города, Яма, Капорья, Нэтеборга составленная в 1827 года. штабс-капитаном Бергенгеймом из материалов, найденных в шведских архивов на 1676 год не фиксируют на мысу левого берега Охты в районе разлива поселений. Ближайший населенный пункт под названием Johala фиксируется источниками севернее обследованного участка (Илл. 7).

Северная война 1700-1721 г. возвращает земли Карельского перешейка под руку Российской Империи. В 1703 году русскими войсками под предводительством Б.П. Шереметьева взят Ниеншанц. В том же году был заложен Санкт-Петербург. В 1721 г. завоевания России в войне со Швецией закрепил Ништадский мирный договор<sup>36</sup>. Оформление административных границ региона началось еще во время Северной войны. Первым «учинен над приращенными нашими войною наследственными провинциями, Ингриею и

---

<sup>34</sup> Семенцов С. В. К вопросу об особенностях заселения территорий Приневья в конце XV - начале XVI веков // Петербургские чтения-97. СПб., 1997. С. 92-117

<sup>35</sup> Кепсу С. Перербург до Перербурга. История устья Невы до основания города Петра. СПб., 2008. С. 70.

<sup>36</sup> Ростунов И. И., Авдеев В. А., Осипова М.Н., Соколов Ю. Ф. История Северной войны. 1700-1721. М., 1987. С.176-178.

Карелиею, купно с Эстляндиею и иными издревле нам принадлежащими, генеральным губернатором» стал А. Д. Меньшиков уже в 1704 г., приняв титул князя Ингерманландского<sup>37</sup>. История округа обследуемого участка как района Санкт-Петербурга началась по распоряжению Петра I сразу по окончании войны: в 1721 году основаны Адмиралтейские селения на Охте, где должны были жить «вольные плотники», работавшие на судостроительных верфях. Естественной границей между слободами (Большой и Малой Охты) служила р. Охта и развалины крепости Ниеншанц. В 1723 году население новых слобод приказом от 6 июля приданы в ведение Партикулярной верфи. В первые десятилетия на Охте был построен канатный и пороховой заводы, амбар для судового такелажа, склады, лесопильные мельницы, казармы для матросов и рабочих, площадки для хранения леса, который прибывал «сплавом» или доставлялся на барках.<sup>38</sup> Согласно картматериалам второй четверти –XVIII – начала XIX вв. ближайшей к обследованному участку застройкой являлись Петербургские пороховые заводы в районе слияния Большой и Малой Охты в 1,5-1,7 км к югу юго-западу (Илл. 8,9). На обследованном участке фиксировались сельхозугодья. Ситуация изменилась в 1843 году после устройства севернее пороховых заводов производства капсулей патроном. Карты второй половины XIX-XX вв. фиксируют развитие округа исследований как промышленной окраины крупного города: развивается инфраструктура, строятся железная дорога, проводится мелиоративные работы (Илл.10,11). Расположенный на высоком мысу обследованный участок вероятно был застроен одним из первых. Так Военно-топографическая карта С.-Петербургской губернии 1890 года фиксирует ситуацию на участке аналогичную современной. Таким образом на протяжении XVII- первой половины XIX вв. обследуемая территория представляет сельхоз угодья на северо-восточной окраине Ньена и Санкт-

---

<sup>37</sup> Сорокин П. Е. Окрестности Петербурга. Из истории ижорской земли. СПб., 2017. С. 166.

<sup>38</sup> Столбова Н.П. Охта. Старейшая окраина Петербурга. М., 2008. С. 39.

Петербурга. Современный вид она получает с постройкой производства капсулей, выросшее к настоящему времени в

Архив космоснимков с ресурса Google Earth за 2001-2020 гг. не фиксирует в границах участка каких-либо изменений по сравнению с историческими картматериалами.

На подготовительном этапе работ был рассмотрен комплекс исторических карт и аэрофотоснимки, представленные на интернет-ресурсах «Окрестности Петербурга»,<sup>39</sup> «Это место»<sup>40</sup> и «Retromap».<sup>41</sup>

Для экспонирования результатов картографических исследований была сделана подборка крупномасштабных карт (Илл. ), состоящая из:

1. Карта бывших губерний Иван-города, Яма, Капорья, Нэтеборга составленная по масштабу 1:210000 1827 года. под присмотром Генерал-Майора Шуберта Генерального Штаба Штабс-Капитаном Бергенгеймом из материалов, найденных в Шведских Архивах показывающая разделение и состояние онаго края в 1676 году

2. Карта Санкт-Петербургской губернии второй половины XVIII века (1750 г).

4. Пятиверстная топографическая карта Шуберта 1840 г. С.-Петербургской губернии.

5. Военно-топографическая карта С.-Петербургской губернии 1890 г.

6. Центр Санкт-Петербургской губернии. Карта района маневров. 2-х верстовка 1913 гг.

В результате проведенных историко-картографических исследований выяснилось, что обследуемый участок располагался за пределами существующих и исчезнувших населённых пунктов на землях сельхозугодий. На территории обследуемого объекта объектов археологического наследия, время возникновения которых превышает сто лет, не выявлено.

---

<sup>39</sup> Окрестности Петербурга [Электронный ресурс] // URL: <https://www.aroundspb.ru/karty.html> (дата обращения: 15.03.2021).

<sup>40</sup> Это место. Сайт. [Электронный ресурс] // URL: <http://www.etomesto.ru/index.php> (дата обращения: 15.03.2021).

<sup>41</sup> Retromap [Электронный ресурс] // URL: <http://retromap.ru> (дата обращения: 15.03.2021).



## ***2. Описание выполненных археологических исследований.***

### *2.1. Описание методик археологических разведок.*

#### *Общие моменты.*

Археологические полевые работы в границах Объекта исследований были проведены в полном соответствии с действующими нормами законодательных актов в области охраны культурного наследия Российской Федерации и методическими требованиями РАН. Обследуемый участок относится к категории земель, подлежащих воздействию земляных, строительных, мелиоративных и (или) хозяйственных работ, предусмотренных статьей 25 Лесного кодекса Российской Федерации работ по использованию лесов (за исключением работ, указанных в пунктах 3, 4 и 7 части 1 статьи 25 Лесного кодекса Российской Федерации) и иных работ, в случае если федеральный орган охраны объектов культурного наследия и орган охраны объектов культурного наследия субъекта Российской Федерации не имеют данных об отсутствии на указанных землях объектов археологического наследия, включенных в реестр, и выявленных объектов археологического наследия (работы указанные в п. 3.19 Положения). В соответствии с действующим на момент проведения работ законодательством определение наличия либо отсутствия объектов культурного наследия в границах таких участков подразумевало их обязательную государственную историко-культурную экспертизу (абзац 8 статьи 28 Закона N 73-ФЗ). В соответствии с нормами Постановления №569 (статья 11.3) экспертиза таких участков проводится «проводится экспертом путем археологической разведки». Пункт 10 статьи 45. 1 Закона N 73-ФЗ гласит «Порядок проведения археологических полевых работ определяется Российской академией наук при осуществлении научной регламентации археологических полевых работ.» Методика исследования была определена действующими требованиями института археологии академии наук Российской Федерации, изложенными в Положении о порядке проведения археологических полевых работ и составления научной отчетной документации, утвержденной постановлением Бюро Отделения историко-филологических наук Российской академии наук от 20 июня 2018 г. №32 (далее – Положение), а именно третьим пунктом, регламентирующим методику проведения археологической разведки.

Археологические исследования направлены на выявление объектов культурного (археологического) наследия с осуществлением локальных земляных работ. (пункт 3.1 Положения).

Разведки проводились в пределах отвода Объекта исследований в целях выявления и обследования памятников археологического наследия (или установления факта их отсутствия) и определения границ территории памятника археологического наследия (в случае его обнаружения) с обязательным производством локальных земляных работ (п. 3.20 Положения).

*Исследования подготовительного этапа.*

Собственно, полевым исследованиям предшествовало изучение проектной документации по обследуемому объекту, истории, историографии, географии и геоморфологии района исследований, архивных материалов и картографических источников по району исследований (пункт 3.2 Положения). В результате было получено общее представление о развитии рельефа, истории и историографии района проведения работ, а также написаны разделы основной части отчета, необходимые согласно подпунктом ж) пункта 6.5 и подпунктам б) и д) пункта 6.7 Положения.

Рельеф обследуемого участка и его округи, с целью определения наиболее благоприятных для расположения археологических памятников мест, на предварительном этапе изучались помощью метода радарной интерферометрии (radar interferometry). Данные Shuttle radar topographic mission (SRTM) - радарной топографической съемки были наложены на подложку OpenStreetMap (OSM — некоммерческий веб-картографический проект) по средствам программного обеспечения NextGIS QGIS полнофункциональной настольной ГИС, предназначенной для создания и редактирования данных, производства карт, выполнения аналитических операций. Сюда же были внесены координаты поворотных точек участка планируемого разведочного обследования.

Данные исторической картографии подверглись вторичной обработке на подготовительном этапе исследования в соответствии с требованиями пункта 3.22 Положения. После проведения анализа письменных и картографических источников были определены ближайшие населенные пункты возрастом более ста лет расположенные в близи. Наложение фрагментов исторических планов,<sup>42</sup> иллюстрирующих территорию исследования, на подложку OSM и рельефную схему SRTM в программном комплексе NextGIS QGIS даёт ориентировочные границы населенных пунктов, возраст которых превышает сто лет, относительно обследуемых участков, а также позволяет хронологически проследить динамику развития округа производства работ. Затем полученные *ориентировочные* границы поселения в системе WGS 84 переносились в портативный навигатор в программном обеспечении компании GARMIN – **VueСap**, для использования в ходе разведки.

#### *Визуальный осмотр и шурфовка*

Археологическая разведка всегда проводилась путем пешего обследования всей площади объекта.

Закладке шурфов предшествовал тщательный осмотр исследуемых участков и их округи на предмет раздерновок, ям, траншей и других нарушений дернового покрова с целью сбора подъемного материала или обнаружения выходов переотложенного археологически изучаемого культурного слоя. Описание результатов визуальных осмотров объектов и данных фотофиксации вынесены в отдельные параграфы отчета.

После визуального осмотра проводилась шурфовка. Шурф размером 2х2 м (площадью 4 м<sup>2</sup>) ориентированный по сторонам света, был заложен в восточной части обследованного участка, на ровном участке не затронутом коммуникациями. Выбор места закладки определялся в соответствии с объективной физико-геоморфологической ситуацией на местности и степенью поврежденности напластований участка в ходе хозяйственной деятельности человека (пункты 3.7 и 3.9 Положения).

---

<sup>42</sup> Перечень использованных в работе планов дан в п. 1.3 настоящего научно-технического отчета

Количество закладываемых шурфов определялось для обследованного участка как при площадном обследовании, не менее 1 шурфа на 1 гектар (пункт 3.20 Положения). Подробно логика постановки шурфов и обоснование бесперспективности шурфовки отдельных земельных участков описана ниже. Точка закладки шурфа наносилась на топографический план, для шурфа были определены географические координаты (пункт 3.11 Положения). Для определения координат шурфа брался его самый высокий угол. Его же высота использовалась в качестве условного ноля для отсчета глубин залегания напластований. Координаты шурфов в системе WGS-84 определялись в поле при помощи GPS-навигатора (пункт 6.7 подпункт г) Положения).

После снятия дернового покрова вся толща почвенного слоя шурфа до археологически стерильного слоя, подстилающего почвенный горизонт (условного «материка») осуществлялась тонкими горизонтальными зачистками мощностью 0,2-0,4 см (Илл. 12). После осуществлялся контрольный прокоп материковых напластований в углу шурфа вертикальным «спицынским штыком».

#### *Фиксация.*

В ходе шурфовки велась фотофиксация. Фиксировались места закладки шурфа с включением окружающего пейзажа, топографии и нарушений дернового покрова, шурф до начала работ, (пункт 3.14 Положения). Фотофиксация шурфа до начала работ, стратиграфического разреза и рекультивации проводилась с одного ракурса (пункт 3.14 Положения). Согласно пункту 3.12 Положения в пустом (без стратифицированных культурных напластований) шурфе фиксировалась только одна стенка. По окончании работ все шурф был рекультивирован, что подтверждено фотографией. (пункт 3.13 Положения). Для масштабирования фотоснимков использовалась 1 и 3-х метровая геодезическая рейка с сантиметровыми делениями.

Параллельно фотографии велась графическая фиксация стратиграфических разрезов на масштабной координатной бумаге в масштабе 1:20.

### *Обработка материала*

Находки при визуальном обследовании и шурфовке на участках Объекта исследований представлены бытовым мусором и предметами промышленного производства второй половины XX - XXI вв. Они фиксировались с масштабом на месте (в поле) и захоранивались при рекультивации шурфа.

#### *Наименование оборудования.*

Фотофиксация проводилась цифровой зеркальной фотокамерой Nikon D7000.

Координаты шурфов в системе WGS-84 вычислялись с помощью портативного GPS-навигатора Garmin GPSMAP 66st.

Разбор напластований шурфа осуществлялся вручную, лопатами. Для доводки под фотофиксацию использовались садовые совки, кисти и другой шанцевый инструмент.

#### *Методические решения на Объекте исследований.*

Как отмечалось выше, исследования предварительного этапа не выявили в границах Объекта исследований археологических памятников или признаков объектов, возраст которых превышает сто лет. Площадь Объекта исследований составляет 9914 м<sup>2</sup>. В его границах был заложен 1 археологический шурф. Такой объем шурфовки достаточен для датировки и культурной атрибуции напластований в соответствии с нормами Положения. Шурф был заложен на ровном участке обследуемого землеотвода, южнее трассы силового кабеля. Западная часть обследованного участка была не пригодна для шурфовки из-за обилия действующих коммуникаций. Существенно осложняли выбор места шурфовки явное «техногенное» перемещение грунтов тяжелой техникой в результате строительства цехов оружейного завода и многочисленные коммуникации (Илл. 5). Выполнению качественных планиграфических и стратиграфических зачисток шурфа препятствовали корни столетнего тополя, росшего в 1,5 м северо-восточнее шурфа.

## *2.2. Результаты визуального осмотра Объекта исследований.*

Землеуглубительным работам (шурфовке) предшествовал тщательный визуальный осмотр обследуемого объекта. Гумусировка или другие признаки объекта археологического наследия в ходе обследования выявлены не были. Подъемный материал представлен бытовым мусором конца XX началом XXI вв. Вся территория испрашиваемого участка спланирована, поросла травой. В 1,5 м северо-восточнее шурфа фиксируется пень тополя более 1 м в диаметре.

## *2.3. Шурфовка и описание стратиграфии.*

Шурф №1. (координаты угла шурфа в системе WGS-84: 60° 3'52.16"С, 30° 20'25.45"В) (Илл. 3-5) заложен в восточной части испрашиваемого участка, на ровной переработанной (в результате планировки) техникой площадке (Илл. 13-15).

По его северной стенке установлена следующая стратиграфия (Илл. 18)

1. 0,01-0,03 м – дерн (редкая трава);
2. 0,42-0,44 м – мешаная коричневая супесь с включениями красно-кирпичной крошки и строительного мусора 60-70 х гг XX столетия;
3. Ниже – светло-желтый материковый суглинок.

Шурф был выбран одним условным пластом на 0,44-0,61 м от современной дневной поверхности. Зафиксировано, связанное с работой корневой системы тополя, падение высотных отметок от севера к югу (Илл. 16-18). После фиксации материковой поверхности у северной стенки раскопа осуществлен контрольный прокоп материкового грунта (Илл. 19). По окончании работ шурф был рекультивирован (Илл. 20).

## **ЗАКЛЮЧЕНИЕ**

Во второй половине июня 2023 года в городе Санкт-Петербург экспедицией ООО «Терра» под руководством Жульникова Александра Михайловича на основании открытого листа №2004-2023 от 23 июня 2023 г. были проведены полевые исследования земельного участка проектируемой реконструкции по титулу «Реконструкция производственного здания инв. № 147, 136 расположенного на территории АО «НПП «Краснознамёнец» по ул. Челябинской, д.46 АЖ». Результатом работ стали следующие выводы:

Объект исследований - земельный участок реконструкции заводских корпусов завода красноармеец площадью 9914 м<sup>2</sup> расположенный по адресу Санкт-Петербург, ул. Челябинская, д.46 АЖ. На подготовительном этапе был проведен анализ письменных и картографических источников, а также историографии предшествующих археологических исследований региона и литературы по его геоморфологии и физической географии. Исследования не выявили признаков объектов культурного (археологического) обследования на изучаемой территории. На полевом этапе работ осмотрены все раздерновки, обнажения грунта и разрытия на территории объекта исследования и в его ближайшей округе. А также заложен 1 шурф 2x2 м., общей площадью 4 м<sup>2</sup>. Шурфовкой зафиксированы многократно перетолженные напластования коричневой супеси с включением строительного мусора XIX-XX вв. В ходе полевых работ, объектов культурного (археологического) наследия, артефактов или иных признаков культурного слоя выявлено не было. Данные, полученные в ходе исследования в форме научно-технического отчета, были переданы заказчику – ИП Авруху Льву Григорьевичу. Таким образом по итогам комплексных историко-археологических исследований сделан однозначный вывод о том, что **в границах объекта исследований отсутствуют объекты культурного (археологического) наследия.**



\_\_\_\_\_**А.М. Жульников**

## СПИСОК ИСПОЛЬЗОВАННЫХ ИСТОЧНИКОВ И ЛИТЕРАТУРЫ

1. Веб-приложение «Публичная кадастровая карта». Версия 6 [Электронный ресурс] URL: <https://pkk.rosreestr.ru/> (дата обращения: 18.03.2021).
2. Постановление Правительства РФ от 15 июля 2009 г. N 569 "Об утверждении Положения о государственной историко-культурной экспертизе" (с изменениями и дополнениями) / Информационно-правовая система «Гарант». [Электронный ресурс] URL: <https://base.garant.ru/195985/#friends> (дата обращения: 18.03.2021).
3. Федеральный закон от 25.06.2002 N 73-ФЗ (ред. от 18.07.2019) "Об объектах культурного наследия (памятниках истории и культуры) народов Российской Федерации" / Информационно-правовая система «Консультант плюс». [Электронный ресурс] URL: [http://www.consultant.ru/document/cons\\_doc\\_LAW\\_37318/0ebbf5e9a47e78cc49c7899fddf4a78fe6d27cca/](http://www.consultant.ru/document/cons_doc_LAW_37318/0ebbf5e9a47e78cc49c7899fddf4a78fe6d27cca/) (дата обращения: 18.03.2021).
4. Положения о порядке проведения археологических полевых работ и составления научной отчётной документации, утвержденной постановлением Бюро Отделения историко-филологических наук Российской академии наук от «20» июня 2018 г. № 32 /Институт археологии Российской академии наук. Сайт. [Электронный ресурс] URL: [archaeolog.ru>media/OPI/Polozhenie\\_2018\\_2.pdf](http://archaeolog.ru/media/OPI/Polozhenie_2018_2.pdf) (дата обращения: 18.03.2020).
5. Физико-географическое районирование СССР. Характеристика региональных единиц. Под ред. Проф. К.А. Гвоздецкого. М. 1968.
6. Мильков Ф.Н., Гвоздецкий Н.А. Физическая география СССР. Общий обзор. Европейская часть СССР. Кавказ. М. 1986.
7. Геоморфологическое районирование СССР. М., 1980.
8. Сакса А. И. Карельский перешеек — формирование природного и историко-географического ландшафта // Археология, этнография и антропология Евразии. № 2. — Новосибирск, 2006.



9. Saarnisto M. Karjalangeologia: Karjalanluonnonmaisemansynty // Karjalansynty: Viipurinläninhistoria. – Jyväskylä:Gummerus, 2003. Osa 1.
10. Кошечкин Б.И. Геоморфология береговой зоны // История Ладожского, Онежского, Псковско-Чудского озер, Байкала и Ханки. Л.: Наука, 1990. С. 22–23; Сакса А.И. Приладожская Карелия и область Саво с древнейших времен и до XIV в. // Очерки исторической географии: Северо-запад России. Славяне и финны. СПб. 2001.
11. Сакса А. И. Карельский перешеек — формирование природного и историко-географического ландшафта // Археология, этнография и антропология Евразии. № 2. Новосибирск, 2006.
12. Долгуханов П. М. О Геолого-геоморфологических условиях залегания некоторых первобытных памятников. // Герасимов Д.В., Лисицын С.Н., Тимофеев В.И. Материалы к археологической карте Карельского перешейка (Ленинградская область) // Памятники каменного века и периода раннего металла. – СПб. 2003.
13. Сорокин П.Е. Археологические исследования в Санкт-Петербурге. // Клио № 7 (103). СПб. 2015.
14. Сорокин П.Е., Поляков А.В., Иванова А.В., Михайлов К.А., Лазаретов И.П., Гукин В.Д., Ахмадеева М.М., Глыбин В.А., Попов С.Г., Семенов С.А. Археологические исследования крепостей Ландскрона и Ниеншанц в устье реки Охты в 2008 г.: Предварительные результаты. // Археологическое наследие Санкт-Петербурга. Вып. 3. СПб. 2009.
15. Сорокин П.Е., Гусенцова Т.М., Глухов В.О., Екимова А.А., Кулькова М.Н., Мокрушин В.П. Некоторые результаты изучения поселения Охта-1 в Санкт-Петербурге. Эпоха неолита – раннего металла. // Археологическое наследие Санкт-Петербурга. Вып. 3. СПб., 2009.
16. Плоткин Е.М. Правовые основы охраны археологического наследия Санкт-Петербурга // Бюллетень Института истории материальной культуры РАН (охранная археология). Вып. 1. СПб. 2010. С.11-42.

17. Приказ КГИОП от 10.05.2001 г. № 48 «О включении в Список вновь выявленных объектов, представляющих историческую, научную, художественную или иную культурную ценность» // Электронная публикация. Электронный фонд правовых и нормативно-технических документов. Сайт. URL: <https://docs.cntd.ru/document/8350521> (Дата обращения 18.03.2021).

18. Закон Санкт-Петербурга от 19.01.2009 № 820-7 «О границах объединенных зон охраны объектов культурного наследия, расположенных на территории Санкт-Петербурга, режимах использования земель и требованиях к градостроительным регламентам в границах указанных зон.» // Электронная публикация. Электронный фонд правовой и нормативно-технической документации. Сайт. URL: <https://peterburg-pravo.ru/zakon/2009-01-19-n-820-7/pr-2.html>. (Дата обращения 18.03.2021).

19. Аветиков А.А., Соловьёв С.Л. Исследование территории шведского города Ниена // Бюллетень Института Истории Материальной Культуры РАН (Охранная археология). Вып. 2. СПб. 2011.

20. Акт государственной историко-культурной экспертизы земельного участка, подлежащего воздействию земляных, строительных, мелиоративных и (или) хозяйственных работ, предусмотренных статьей 25 Лесного кодекса Российской Федерации работ по использованию лесов (за исключением работ, указанных в пунктах 3, 4 и 7 части 1 статьи 25 Лесного кодекса Российской Федерации) и иных работ в случае, если федеральный орган охраны объектов культурного наследия и орган охраны объектов культурного наследия субъекта Российской Федерации не имеют данных об отсутствии на указанных землях объектов археологического наследия, включенных в реестр, и выявленных объектов археологического наследия (земельного участка, расположенного по адресу: г. Санкт-Петербург, ул. Партизанская, д. 5, лит. Б, кадастровый номер 78:11:0006044:2) // Комитет по государственному контролю, использованию и охране памятников истории и культуры

Сайт. URL:

<https://kgiop.gov.spb.ru/media/uploads/userfiles/2020/08/28/01-26-1714.pdf>

(дата обращения 4.07.2021)

21. Герасимов Д.В., Лисицын С.Н., Тимофеев В.И. Материалы к археологической карте Карельского перешейка (Ленинградская область) // Памятники каменного века и периода раннего металла. – СПб. 2003. – 68 с.; Сакса А. И. Карельский перешеек — формирование природного и историко-географического ландшафта // Археология, этнография и антропология Евразии. № 2. — Новосибирск, 2006.

22. Гусенцова Т. М., Сорокин П. Е. Охта 1 – Первый памятник эпох неолита и раннего металла в центральной части Петербурга. // Российский археологический сборник. Вып. 1. СПб. 2011.

23. Шаскольский И. П. Борьба Руси против крестоносной агрессии на берегах Балтики в 12-13 вв. Л. Наука. 1978.

24. Киркинен Х. История Карелии с древнейших времен до Ништадского мира // История карельского народа. Петрозаводск, 1998.

25. Шаскольский И. П. Борьба Руси против шведской экспансии в Карелии конец XIII — начало XIV в. Петрозаводск, 1987.

26. Шаскольский И. П. Борьба Руси за сохранения выхода к Балтичному морю в XVI в. Л., 1987

27. Жуков А.Ю. Система расселения и административно-территориального деления Приладожской Карелии // Труды научного центра РАН. №.6 Петрозаводск, 2011.

28. Сорокин П.Е. Предшественники Петербурга: Ландскрона - Невское устье – Ниеншанц. // Окрестности Петербурга Сайт. URL: <https://www.aroundspb.ru/nienskans.html> (Дата обращения 18.03.2021).

29. Семенцов С. В. К вопросу об особенностях заселения территорий Приневья в конце XV - начале XVI веков // Петербургские чтения-97. СПб., 1997. С. 92-117.

30. Сорокин П.Е. О системе расселения в Приневье в допетровское время // Сельская Русь в IX–XVI вв. М. 2008.

31. История Карелии с древнейших времен до наших дней. Петрозаводск, 2011.
32. Столбова Н.П. Охта. Старейшая окраина Петербурга. М., 2008.
33. Кепсу С. Перербург до Перербурга. История устья Невы до основания города Петра. СПб., 2008.
34. Ростунов И. И., Авдеев В. А., Осипова М.Н., Соколов Ю. Ф. История Северной войны. 1700-1721. М., 1987.
35. Сорокин П. Е. Окрестности Петербурга. Из истории ижорской земли. СПб., 2017. С. 166.
36. Кобак А. В., Приютко Ю.М. Исторические кладбища Санкт-Петербурга. М., СПб., 2009
37. Глезеров С.Е. Исторические районы Петербурга от А до Я. СПб., 2013.
38. Окрестности Петербурга [Электронный ресурс] // URL: <https://www.aroundspb.ru/karty.html> (дата обращения: 15.03.2021).
39. Это место. Сайт. [Электронный ресурс] // URL: <http://www.etomesto.ru/index.php> (дата обращения: 15.03.2021).
40. Retromap [Электронный ресурс] // URL: <http://retromap.ru> (дата обращения: 15.03.2021).
41. Никитин М. Ю. Травертиногенез ижорского плато в голоцене. Диссертация на соискание ученой степени кандидата географических наук. СПб. 2015.
42. Гидрология СССР. Том III. Ленинградская, Псковская и Новгородская области. М., 1967.
43. Малаховский Д.Б., Грейсер Е.Л. Балтийско-Ладожский уступ // Геоморфология. 1987.
44. Геология СССР. Т.1. Ленинградская, Псковская и Новгородская области. М., 1967.
45. Даринский А. В. Ленинградская область. Л., 1970.

46. Мельникова Е. А., Никитин А. Б., Фомин А.В. Граффити на куфических монетах Петергофского клада начала IX в. // Древнейшие государства на территории СССР, 1982 год. М., 1984
47. Мурашкин А. И. Отчет о работах Ленинградского областного отряда Санкт-Петербургского государственного университета в 2004 г. Архив ИА РАН. Ф. Р-1.
48. Полное собрание законовъ Россійской империи. Собр. 1-е. Т. V. СПб., 1830. С. 541–542. № 3159
49. Охрана памятников истории и культуры в России. XVIII — начало XX вв. Сборник документов. М., 1978.
50. Ивановский Л. К. Курганы Водской пятины Новгородской земли // ИРАО.1877. Т. 8.
51. Ивановский Л, К. Курганы Водской пятины Новгородской земли // ИРАО.1880. Т. 9.
52. Спицын А. А. Курганы Петербургской губернии в раскопках Л. К. Ивановского // МАР. 1896. № 20.
53. Савельев Л. И. О насыпях и кургане в С.-Петербургской губернии // ИРАО. 1877. Т. 8.
54. Сведения о городищах и курганах С.-Петербургской губернии // Памятная книжка С.-Петербургской губернии, СПб., 1874. С. 147—155
55. Охрана памятников истории и культуры. Сборник документов. М., 1973.
56. Белова А. Н. Из работ ГАИМК по изучению археологических памятников Ленинградской области // Новое в археологии Северо-Запада СССР. Л., 1985.
57. Лебедев А. И. Жизненный путь Бориса Андреевича Коишевского (1902-1945). // Уфимский археологический вестник. Вып. 18.
58. Лапшин В.А. Археологическая карта Ленинградской области. Ч. 1. Л. 1995.

59. Об охране и использовании памятников истории и культуры Закон СССР от 29.10.1976 (ред. от 21.09.1983) (в редакции Указа Президиума Верховного Совета СССР от 21.09.1983 N 1002) // Электронный фонд правовой и нормативно технической документации [Электронный ресурс]. URL: <http://docs.cntd.ru/document/9011427> (дата обращения: 29.10.2021).

60. Об охране и использовании памятников истории и культуры: Закон РСФСР от 15.12.1978 (ред. от 18.01.1985) // Левоневский Валерий Станиславович [Электронный ресурс]. URL: <http://pravo.levonevsky.org/baza/soviet/sss3922.htm> (дата обращения: 5.10.2021).

61. Рябинин Е.А. Этнокультурная ситуация на северо-западе РСФСР в эпоху средневековья (проблема археологического изучения) // Балты, славяне, прибалтийские финны (этногенетические процессы) / под ред. Р.Я. Денисовой. Рига, 1990.

62. Рябинин Е.А., Хвощинская Н.В. Культура прибалтийско-финского и русского населения северо-западных районов Новгородской земли на современном этапе её археологического изучения. // Финны в Европе, VI-XV века. Вцщп. 2. М., 1990.

63. Рябинин Е.А. Водская земля Великого Новгорода (результаты археологических исследований 1971–1991 гг.). СПб., 2001

64. Решение Исполкома Ленинградского областного совета народных депутатов № 271 «Об утверждении списка военноисторических памятников и памятных мест, подлежащих охране в Ленинградской области» от 10.07.1978 // Министерство культуры Российской Федерации. Сайт. [Электронный ресурс]. URL: <https://okn-mk.mkrf.ru/maps/show/id/801258> (дата обращения: 29.10.2021).

65. Лапшин. В. А. Разведка в западных районах Ленинградской обл. 1985 // Архив ИА РАН. Ф. Р-1. №№10770, 10770а

66. Лапшин. В. А. Разведка в Ленинградской обл. 1986 // Архив ИА РАН. Ф. Р-1. №№11535, 11535а.

67. Мурашкин А. И. Отчет о работах Ленинградского областного отряда Санкт-Петербургского государственного университета в 2004 г. Архив ИА РАН. Ф. Р-1.

68. Сорокин. П.Е. Археология юго-западных окрестностей Петербурга //Очерки истории Красного Села и Дудергофа. - СПб., 2007.

69. Заключение о выполнении археологического обследования по адресу: Санкт-Петербург, пос. Стрельна, Санкт-Петербургское шоссе, к северо-востоку от пересечения с ул. Крылова.

70. Добровольский И. Г., Дубов И. В., Кузьменко Ю. К. Граффити на восточных монетах: Древняя Русь и сопредельные страны. Л., 1991.

71. Мирецкий А.В. Акт государственной историко-культурной экспертизы земельных участков, подлежащих воздействию земляных, строительных, мелиоративных и (или) хозяйственных работ, предусмотренных статьей 25 Лесного кодекса Российской Федерации работ по использованию лесов (за исключением работ, указанных в пунктах 3, 4 и 7 части 1 статьи 25 Лесного кодекса Российской Федерации) и иных работ в границах земельного участка по адресу: Ленинградская область, Ломоносовский муниципальный район, МО Низинское сельское поселение, земельные участки с кадастровыми номерами 47:14:0303009:55, 47:14:0303009:56. (предоставлен заказчиком).

72. Михайлова Е. Р. Акт по результатам государственной историко-культурной экспертизы земельных участков, подлежащих воздействию земляных, строительных, мелиоративных, хозяйственных и (или) иных работ, предусмотренных статьей 25 Лесного кодекса РФ работ по использованию лесов (за исключением работ, указанных в пунктах 3, 4 и 7 части 1 статьи 25 Лесного кодекса РФ) и иных работ, в случае если федеральный орган охраны объектов культурного наследия и орган охраны объектов культурного наследия субъекта РФ не имеет данных об отсутствии на указанном земельном участке объектов археологического наследия, включенных в реестр, и выявленных объектов археологического наследия

(пп. «д» п. 11 (1) Положения о Государственной историко-культурной экспертизе, утвержденного Постановлением Правительства РФ от 15 июля 2009 года № 569), по объекту: «Газопровод межпоселковый от д.Низино до д.Санино, д.Ольгино, д.Марьино, д.Владимировка Ломоносовского района» // Комитет по культуре Ленинградской области. Сайт. [Электронный ресурс]. URL:  
[http://old.culture.lenobl.ru/Files/gike/1608629461akt\\_nizino\\_polnui\\_podpisan\\_19-12.pdf](http://old.culture.lenobl.ru/Files/gike/1608629461akt_nizino_polnui_podpisan_19-12.pdf) (дата обращения 29.06.2021).

73. Герд А. С. К Истории Западной Ингерманландии // Псковский регионологический журнал. №9. Псков. 2010. С 121.

74. Булкин В.А., Герд А.С., Лебедев Г.С., Седых В.Н. Основания регионалистики. СПб., 1999

75. Конькова О. И. Ингерманландская историко-культурная зона в свете данных гуманитарных наук // Очерки Исторической географии. Северо-запад России. Славяне и финны. СПб. 2001.

76. Герд А.С., Азарова И.В., Федоров С.А., Николаев И.С., Дмитриев А.В., Автоматизированная база данных по топонимике как основа модели формирования историко-культурного ландшафта Ингерманландии // Финно-угорская топонимия в ареальном аспекте. Материалы симпозиума. Петрозаводск. 2007.

77. Вампилова Л. Б., Манаков А. Г. Историко-географическое районирование Северо-запада России: Методика и опыт. //Псковский регионологический журнал. №18. Псков. 2014.

78. Долгуханов П. М. История Балтики. Л. 1969..

79. Шумкин В. Я. Древнейшее население Фенноскандии// Очерки Исторической географии. Северо-запад России. Славяне и финны. СПб. 2001.

80. Тимофеев В. Н. Новые находки мезолита и раннего металла в Ленинградской области // Новое в археологии Северо-Запада СССР. Л. 1985.

81. Неолит Северной Евразии. М. 1996.



82. Хвощинская Н. В. Славяне и финны на северо-западе Древнерусского государства. Автореферат на соискание ученой степени доктора исторических наук. М., 2008.

83. Шаров О.В. Сорокин П. Е. Комплекс находок римского времени у деревни Удолосово Ленинградской области //Вестник Санкт-Петербургского университета. Сер. 2. Вып.4. СПб. 2008.

84. Юшкова М. А. Эпоха бронзы и ранний железный век на Северо-Западе. Автореферат на соискание ученой степени кандидата исторических наук. СПб. 2011.

85. Седов В.В. Фино-угры и балты в эпоху средневековья. М. 1987. С. 40

86. Рябинин Е. А. Водская земля Великого Новгорода. СПб. 2001. С 10.

87. Лесман Ю. М. Причудье, Ижорское плато и культурная специфика северорусского пограничья. // Российский археологический ежегодник №1. СПб. 2011.

88. Конькова О.И. Этнический состав средневекового населения Ижорского плато (постановка проблемы). // Вестник Санкт-Петербургского университета. Сер. 2. Вып.1. СПб. 2007

89. Новгородская первая летопись старшего и младшего изводов. М., Л., 1950. Л. 165.

90. Неволин К. А. Опятинахъ и погостахъ Новгородскихъ. СПб. 1853.

91. Переписная Окладная книга по Ноугороду Вотьской пятины 7008 года.// Временникъ Императорскаго Московскаго общества истории и Древностей Российскихъ. М., 1851.

92. Гейротъ А. Описание Петергофа. 1501-1868. СПб. 1868. С. 2.

93. Волков А. А. Войны и Войска Московского государства. (конец XV-первая половина XVII в.). М. 2004.

94. Шаскольский И. П. Русско-ливонские переговоры 1554 г. и вопрос о ливонской дани. // Международные связи России до XVII в. М. 1961.
95. Волков А. А. Войны и Войска Московского государства. (конец XV-первая половина XVII в.). М. 2004. С. 144.
96. Попов. В. Е., Филюшкин А. И. Русско-ливонские договоры 1554 г. // Петербургские славянские и балтийские исследования. №1(7). СПб. 2010. С. 109-130
97. Дементьев В. Историко-географический анализ внутренних и внешних границ Новгородской земли. // Арктика. XXI век. Гуманитарные науки. №17. Якутск. 2016.
98. Рабинович Я. Н. Столбовский мир: победа или поражение? // Вестник Челябинского государственного университета. №18 (119). Челябинск 2008.
99. Новожилов А. Г. Историко-этнографические аспекты изучения Северо-западного фронта России. // Вестник ТГУ. Вып. 10 (126). Тамбов, 2013.
100. Грот. Л. П. Как летописная чудь превратилась в «эстонские племена». // Ученые записки Петрозаводского государственного университета. №1(154). Петрозаводск. 2016.
101. Гиппинг А.И. Нева и Ниеншанц. Из. СПб., 2003
102. Тарле Е. В. Собрание сочинений. Том X. М., 1959.
103. Полное собрание законовъ российской имперіи съ 1649 года. Томъ IV.
104. Горбатенко С. Б. Петергофская дорога. Историко-культурный путеводитель. СПб. 2001.
105. Гейротъ А. Описаніе Петергофа. 1501-1868. СПб. 1868.
106. Тархов С. А. Изменение административно-территориального деления России за последние 300 лет. [Электронный ресурс] // География. - 2001 № 15 (спецвыпуск)

<http://geo.1september.ru/index.php?year=2001&num=15> (дата обращения 4.03.2021).

107. Выскочков Л. В. Об этническом составе сельского населения Северо-запада. // Петербург и губерния. Историко-этнографические исследования. СПб. 1989.

108. Полное собрание законовъ российской имперіи съ 1649 года. Томъ XII.

109. Измайлов М. М. Путеводитель по Петергофу. СПб. 1909.

110. Алфавитный список селений по уездам и станам Санкт-Петербургской губернии, составленный при губернском статистическом комитете. СПб., 1856.

111. Операции Советских Вооруженных Сил. Т. 1. М., 1958.

112. Мосунов В. Битва за Ленинград. Неизвестная оборона. М., 2014

113. Широкоград А.Б. Блокада. Полная картина битвы за Ленинград. 1941 – 1944. М., 2019.

114. Белоусов А. С. Восстановление водопроводящей системы Петергофа после Великой Отечественной войны. //Вестник Санкт-Петербургского государственного университета культуры и искусств. №1 (30). СПб. 2017.

115. Петров П.В. Восстановление дворцов и парков Петродворца в 1940-1950 гг.: основные направления и проблемы. // Вестник Санкт-Петербургского государственного университета культуры и искусств. №1 (30). СПб. 2017.

116. Окрестности Петербурга [Электронный ресурс] // URL: <https://www.aroundspb.ru/karty.html> (дата обращения: 15.03.2021).

117. Это место. Сайт. [Электронный ресурс] // URL: <http://www.etomesto.ru/index.php> (дата обращения: 15.03.2021).

118. Retromap [Электронный ресурс] // URL: <http://retromap.ru> (дата обращения: 15.03.2021).

119. Новгородскія писцовыя книги, изданыя археографическою комиссією. Томъ третій. Переписная оброчная книга вотской пятины, 1500 года. Первая половина. СПб. 1868.

120. Jordebocker ofver Ingermanland. Писцовыя книги ижорской земли. Томъ I. Годы 1618-1623. СПб. 1859.

121. РГАДА. Ф. 1354. Оп. 358.

122. Описание Санкт-Петербургской губернии по уездам и станам. СПб., 1838

123. Алфавитный список селений по уездам и станам Санкт-Петербургской губернии, составленный при губернском статистическом комитете. СПб., 1856 год

124. Список населённых мест Санкт-петербургской губернии. СПб., 1864; Историко-статистическія свѣденія С.-Петербургской епархіи. Вып.8. СПб., 1884

125. Koppen P. von. Erklarender Text zu der ethnographischen Karte des St. Petersburger Gouvernements. SPb., 1867

126. Алфавитный список населенных мест С-Петербургской губернии. СПб., 1913.

127. Памятная книжка С.-Петербургская губерния СПб., 1835

128. Памятная книжка С.-Петербургской губернии. СПб., 1905

129. Памятная книжка С.-Петербургская губерния на 1914-1915. СПб. 1914.

130. Комитет по государственному контролю, использованию и охране памятников истории и культуры г. Санкт-Петербург. Сайт. [Электронный ресурс] <https://kgior.gov.spb.ru/media/uploads/userfiles/2021/10/29/2.pdf> (дата обращения 15.01.2022).

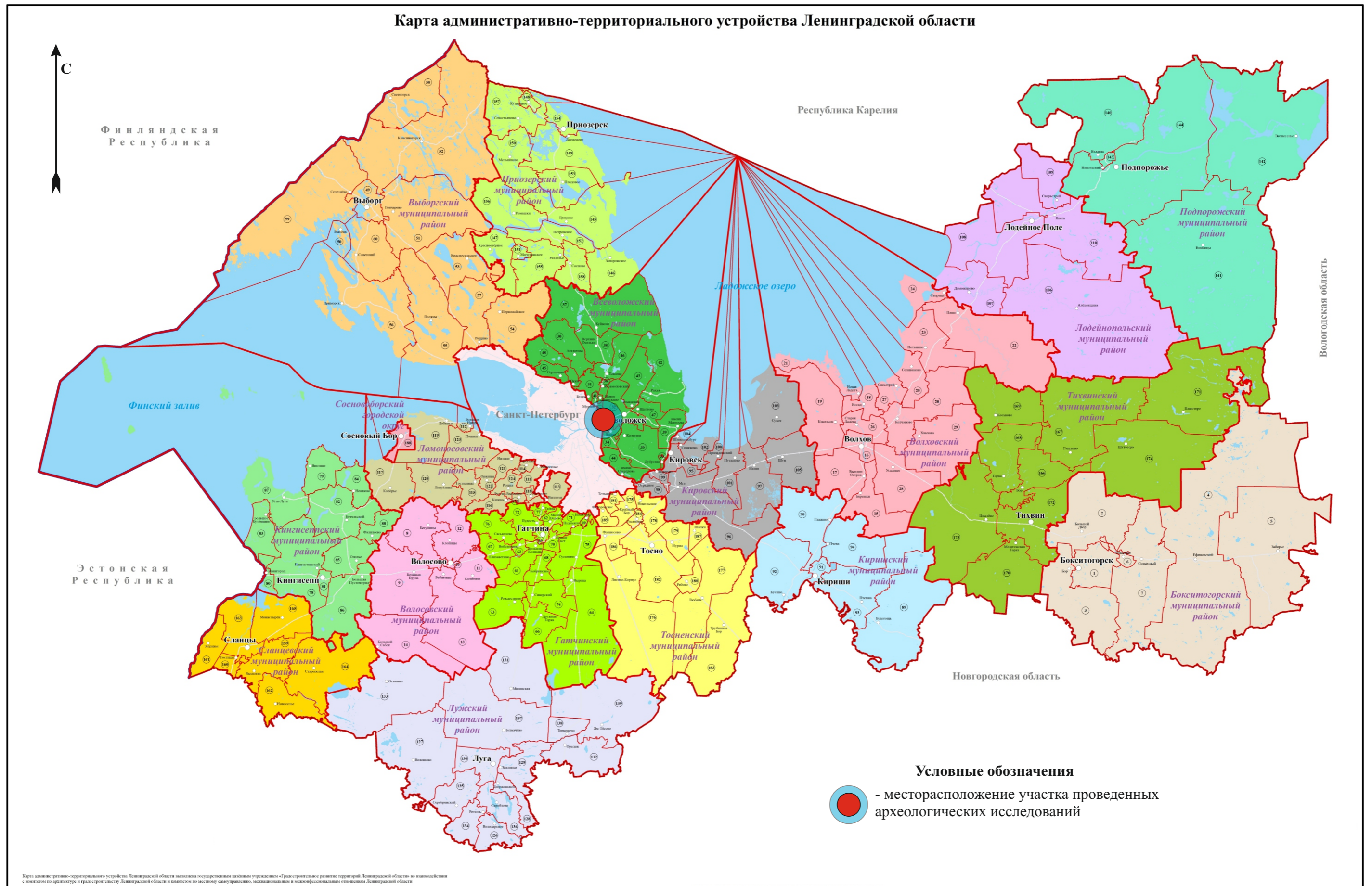

Илл. 1. Участок проведения археологических исследований на карте административно-территориального устройства Ленинградской области. (Не масштабирована)

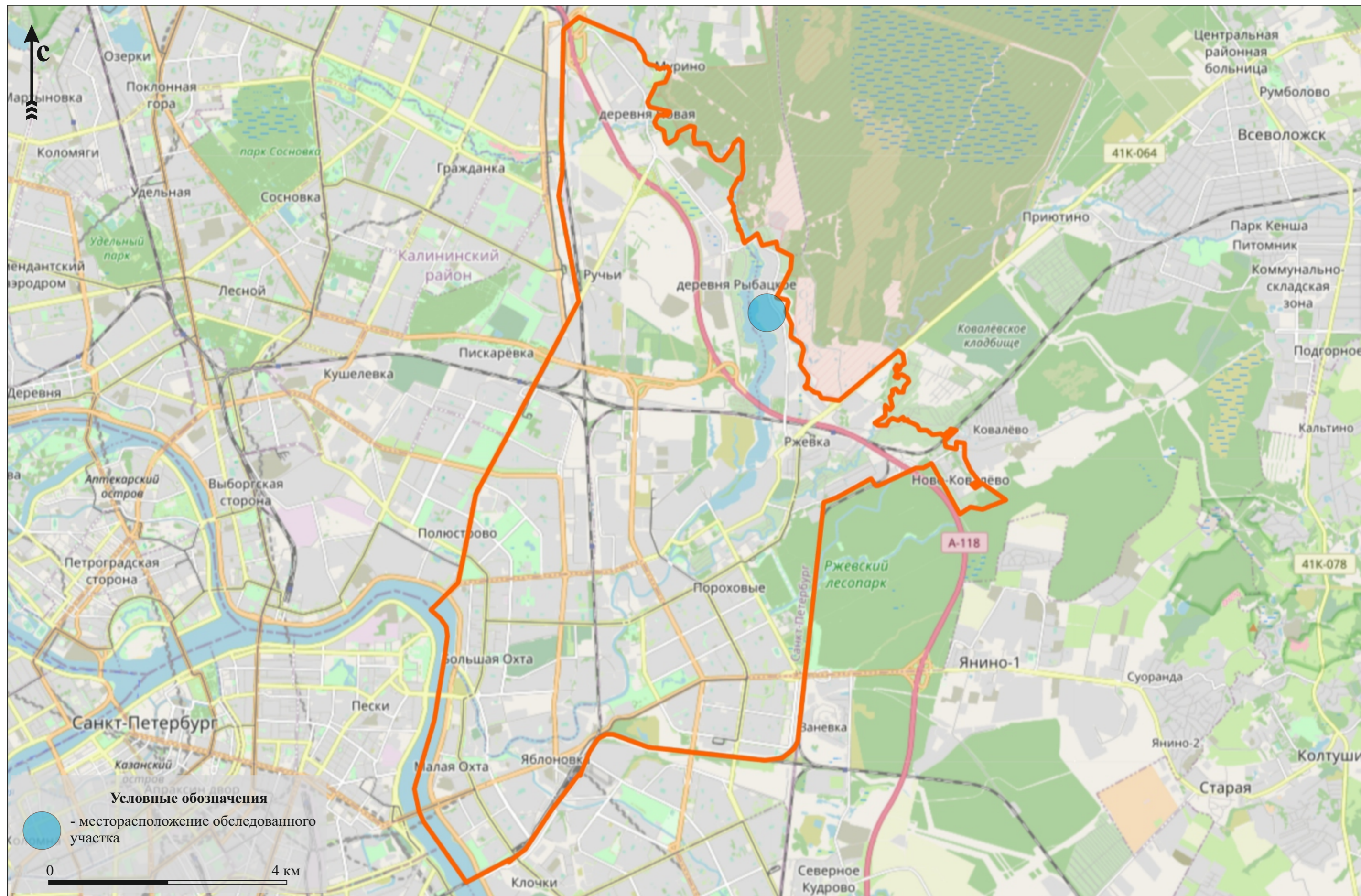

Илл. 2. Участок проведения археологических исследований на схеме Красногвардейского района г. Санкт-Петербурга (openstreetmap.org).



Илл. 3. г. Санкт-Петербург. «Реконструкция производственного здания инв. № 147;136 расположенного на территории АО «НПП «Краснознамёнец» по ул. Челябинской, д.46 АЖ» Границы обследованного участка и месторасположение шурфа на карте г. Санкт-Петербург. (<https://yandex.ru/maps/>)



Илл. 4. г. Санкт-Петербург. «Реконструкция производственного здания инв. № 147;136 расположенного на территории АО «НПП «Краснознамёнец» по ул. Челябинской, д.46 АЖ» Границы обследованного участка и месторасположение шурфа на спутниковой съемке 2020 г. (<https://yandex.ru/maps/>)



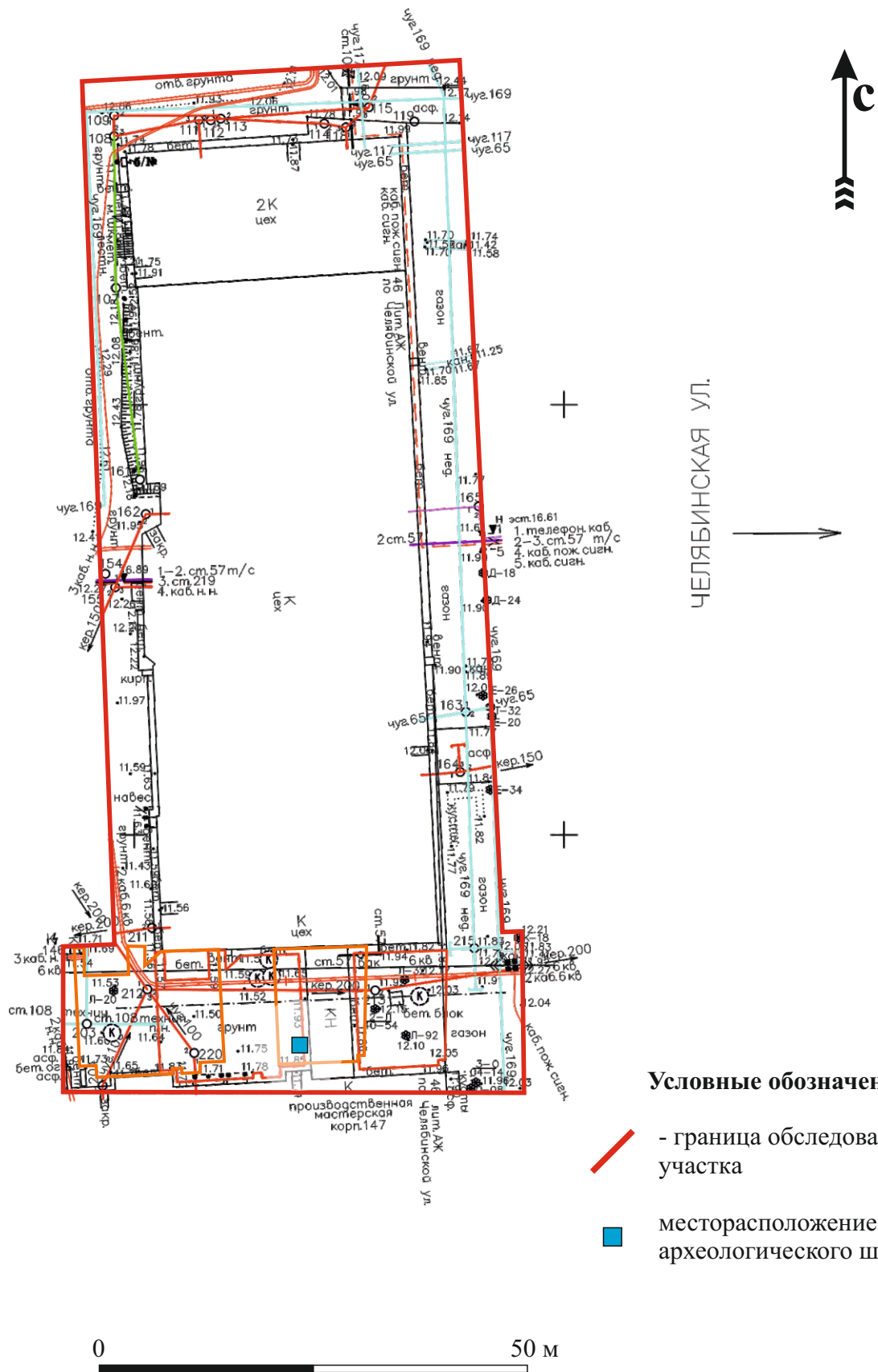

Илл. 5. г. Санкт-Петербург. «Реконструкция производственного здания инв. № 147;136 расположенного на территории АО «НПП «Краснознамёнец» по ул. Челябинской, д.46 АЖ» Обследованный участок и месторасположение шурфа на инструментальной топографической съемке предоставленной заказчиком работ.

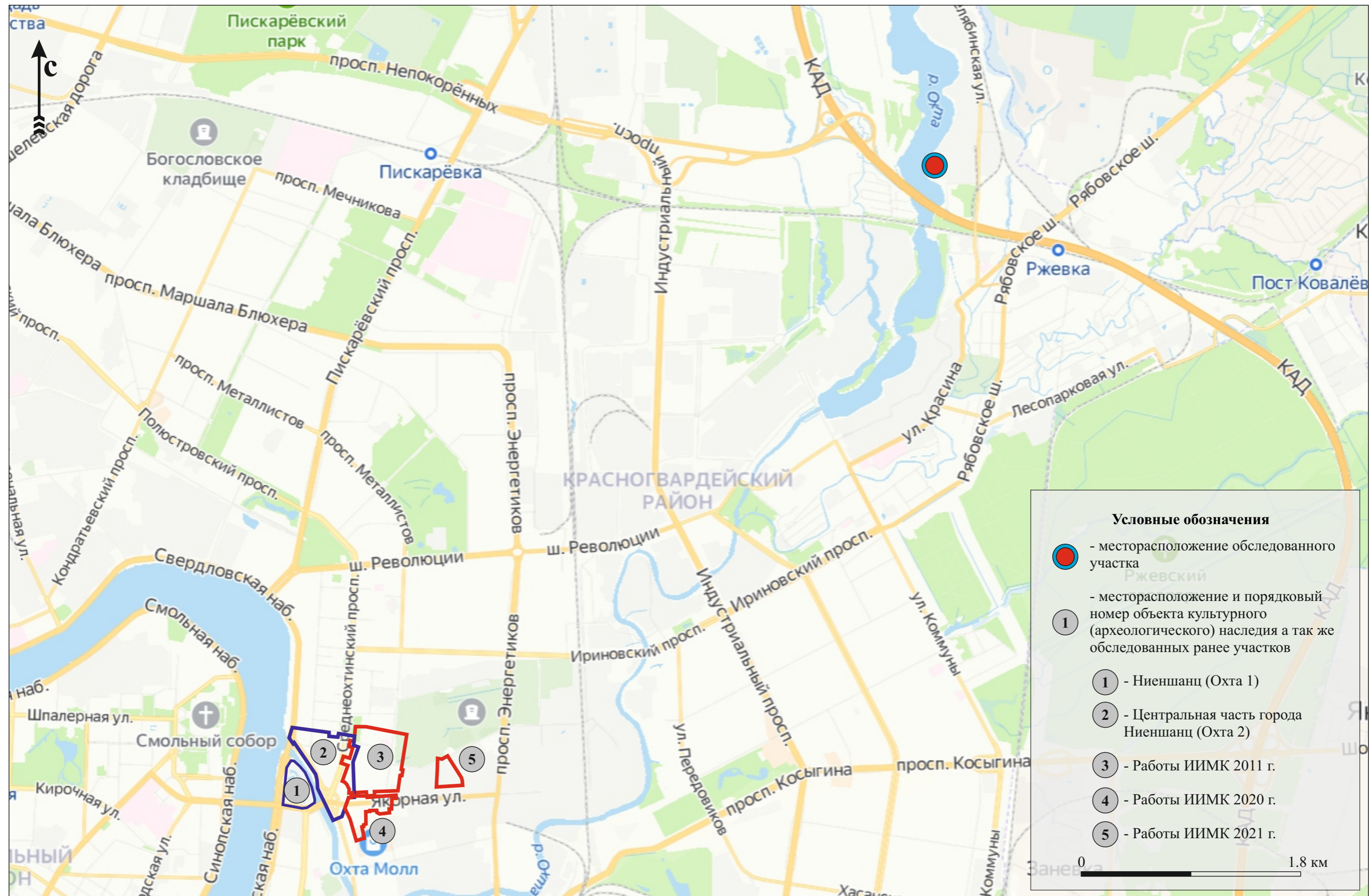

Илл. 6. г. Санкт-Петербург. «Реконструкция производственного здания инв. № 147;136 расположенного на территории АО «НПП «Краснознамёнец» по ул. Челябинской, д.46 АЖ» ОАН и месторасположение ранее находящихся в ближайшей округе от обследованного земельного участка.

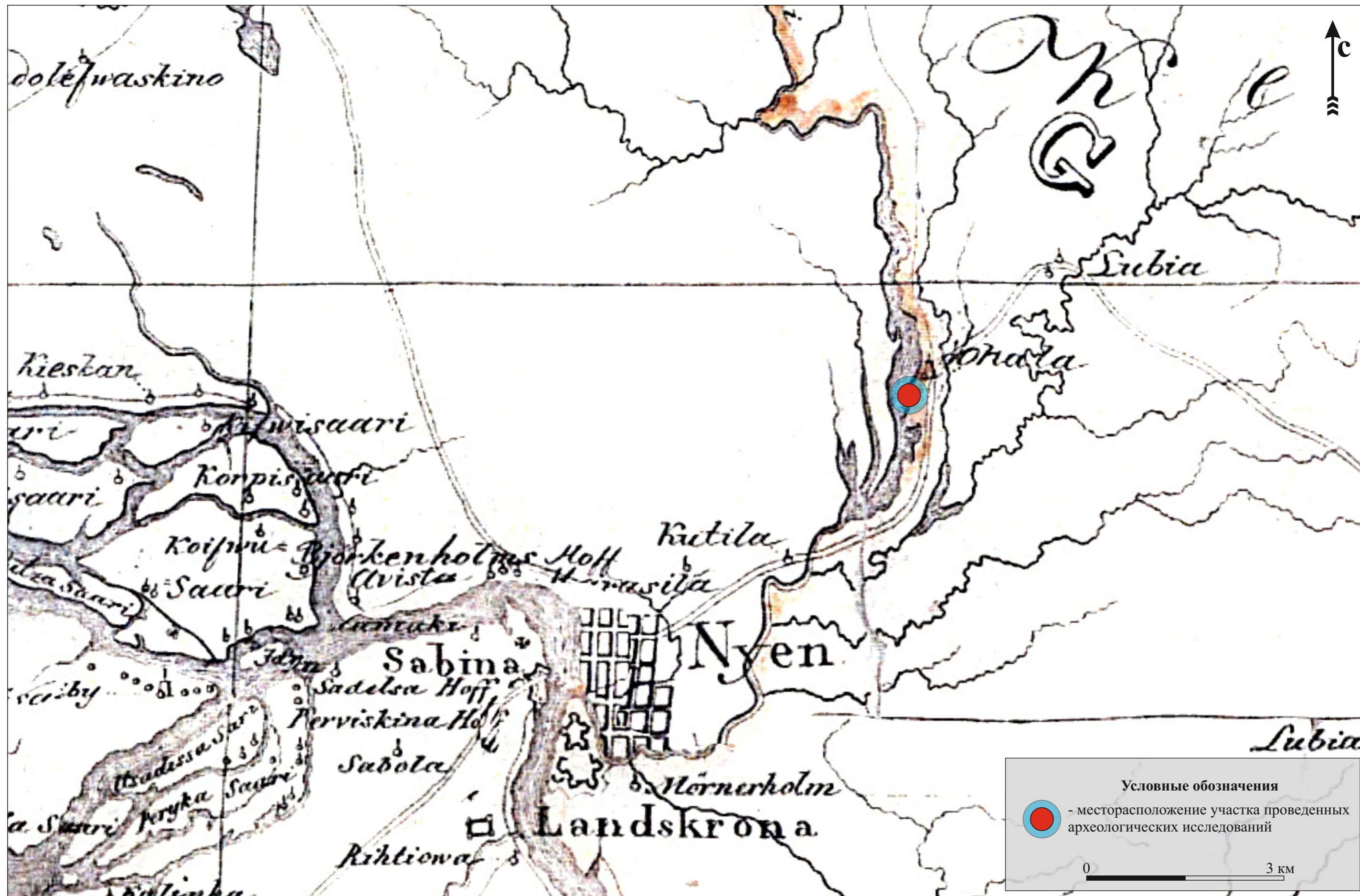

Илл. 7. Месторасположение обследованного участка на Карте бывших губерний Иван-города, Яма, Капорья, Нэтеборга составленной по масштабу 1:210000 1827 года под присмотром генерал-майора Шуберта Генерального штаба штабс-капитаном Бергенгеймом из материалов, найденных в шведских архивах показывающая деление и состояние онаго края в 1676 году.



Илл. 8. Месторасположение обследованного участка на Карте Санкт-Петербургской губернии второй половины XVIII века (1750 г).

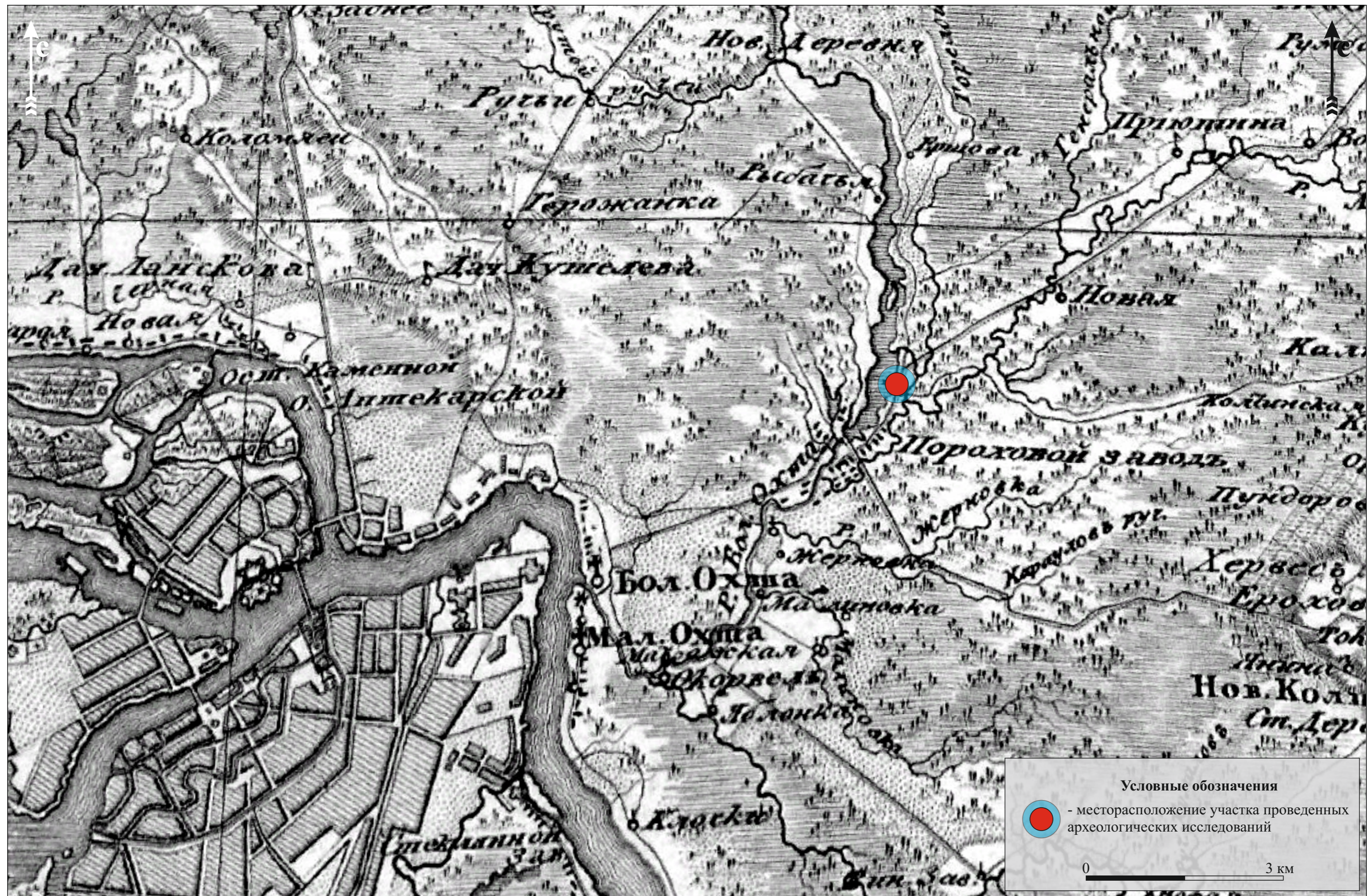

Илл. 9. Месторасположение обследованного участка на Пятиверстной топографической карте Шуберта 1840 г. С.-Петербургской губернии.

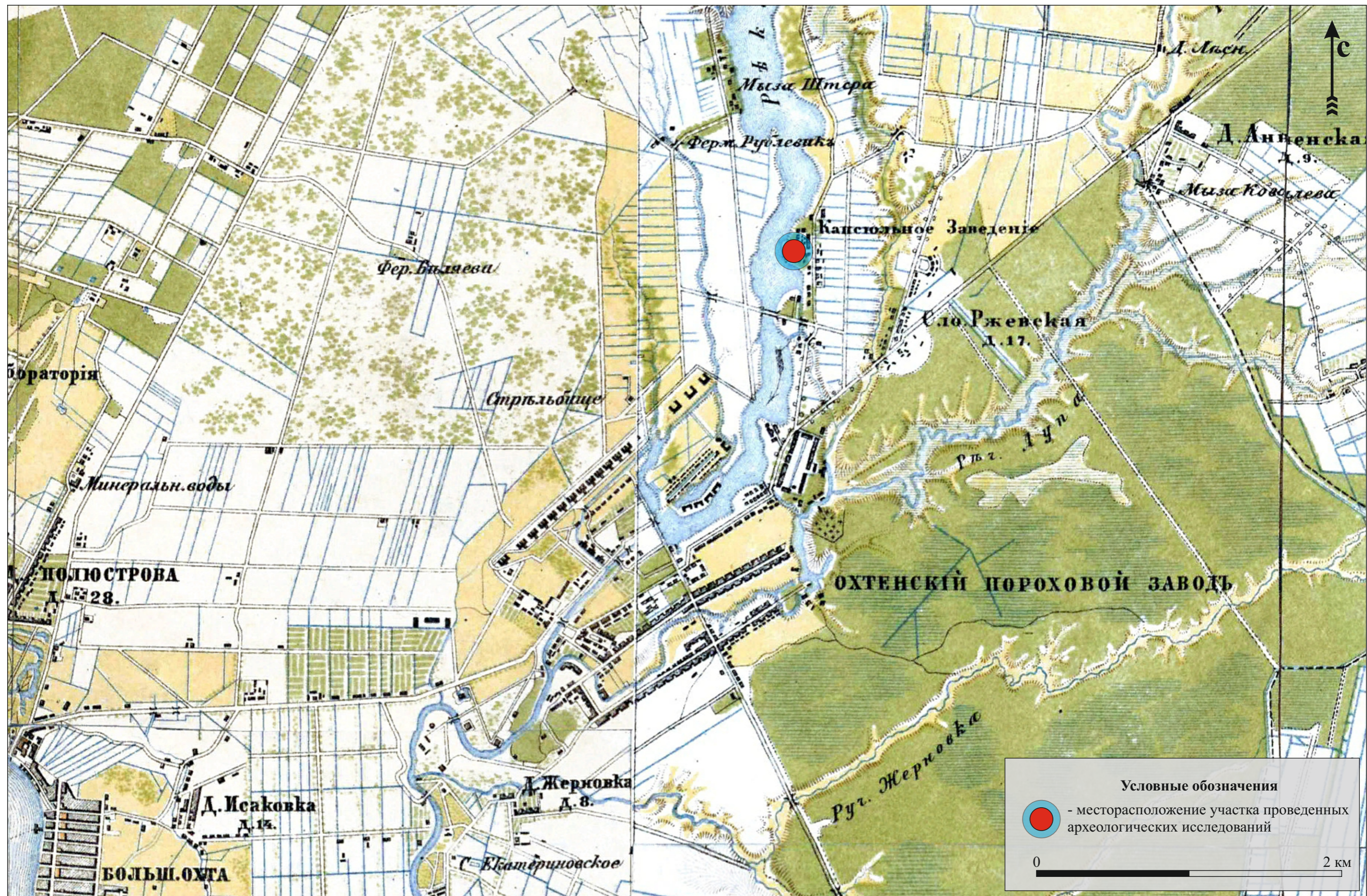

Илл. 10. Месторасположение обследованного участка на Военно-топографической карте С.-Петербургской губернии 1890 г.

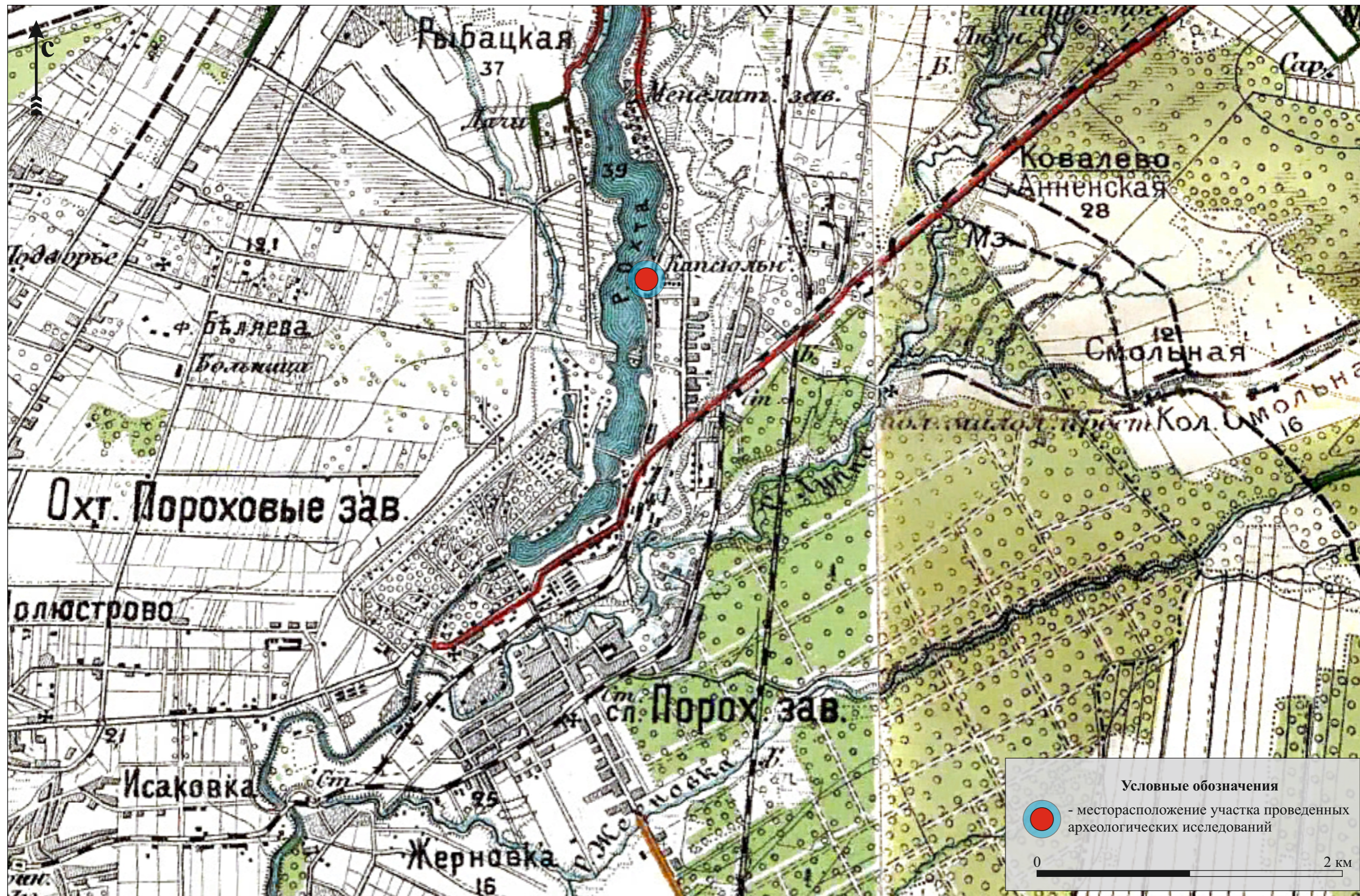

Илл. 11. Месторасположение обследованного участка на Карте района маневров. 2-х верстовка 1913 гг.



Илл. 12. г. Санкт-Петербург. «Реконструкция производственного здания инв. № 147;136 расположенного на территории АО «НПП «Краснознамёнец» по ул. Челябинской, д.46 АЖ». Выборка напластований шурфа. Рабочий момент.



Илл. 13. г. Санкт-Петербург. «Реконструкция производственного здания инв. № 147;136 расположенного на территории АО «НПП «Краснознамёнец» по ул. Челябинской, д.46 АЖ». Шурф. Месторасположение. Вид с востока.





Илл. 14. г. Санкт-Петербург. «Реконструкция производственного здания инв. № 147;136 расположенного на территории АО «НПП «Краснознамёнец» по ул. Челябинской, д.46 АЖ». Шурф. Месторасположение. Вид с севера северо-востока.



Илл. 15. г. Санкт-Петербург. «Реконструкция производственного здания инв. № 147;136 расположенного на территории АО «НПП «Краснознамёнец» по ул. Челябинской, д.46 АЖ». Шурф. До начала работ. Вид с юга.



Илл. 16. г. Санкт-Петербург. «Реконструкция производственного здания инв. № 147;136 расположенного на территории АО «НПП «Краснознамёнец» по ул. Челябинской, д.46 АЖ». Шурф. Материковая поверхность. Вид с юга.



Илл. 17. г. Санкт-Петербург. «Реконструкция производственного здания инв. № 147;136 расположенного на территории АО «НПП «Краснознамёнец» по ул. Челябинской, д.46 АЖ». Шурф. Материковая поверхность. Вид с юго-запада.



Илл. 18. г. Санкт-Петербург. «Реконструкция производственного здания инв. № 147;136 расположенного на территории АО «НПП «Краснознамёнец» по ул. Челябинской, д.46 АЖ». Шурф. Северная стенка. Вид с юга.



Илл. 19. г. Санкт-Петербург. «Реконструкция производственного здания инв. № 147;136 расположенного на территории АО «НПП «Краснознамёнец» по ул. Челябинской, д.46 АЖ». Шурф. Контрольный прокоп материковой поверхности. Вид с юга.



Илл. 20. г. Санкт-Петербург. «Реконструкция производственного здания инв. № 147;136 расположенного на территории АО «НПП «Краснознамёнец» по ул. Челябинской, д.46 АЖ». Шурф. Рекультивация. Вид с юга.