

А К Т

по результатам проведения государственной историко-культурной экспертизы проектной документации на проведение работ по сохранению выявленного объекта культурного наследия «Дом М.Д. Корнилова», расположенного по адресу: г. Санкт-Петербург, Малый проспект П.С., д. 26-28, литера А (г. Санкт-Петербург, Малый пр. П.С., 26-28; Пионерская ул., б/Н – в соответствии с НПА*), - «Проектная документация на проведение работ по приспособлению для современного использования выявленного объекта культурного наследия «Дом М.Д. Корнилова», расположенного по адресу: г. Санкт-Петербург, Малый проспект П.С., д. 26-28, литера А, в части перепланировки кв. №10 с разделением на две квартиры», разработанной ООО «Городской центр экспертизы строительства и проектирования» в 2023 г., шифр МП-ПС-04-22, с целью определения соответствия проектной документации требованиям законодательства Российской Федерации в области государственной охраны объектов культурного наследия

г. Санкт-Петербург

11 марта 2024 г.

Настоящая государственная историко-культурная экспертиза (далее – экспертиза) проведена экспертной комиссией на основании договоров №№1-3 от 24 ноября 2023 г., (Приложение №9 Копии договоров с экспертами).

1. Дата начала и дата окончания проведения государственной историко-культурной экспертизы.

Настоящая государственная историко-культурная экспертиза проведена в период с 24 ноября 2023 г. по 11 марта 2024 г.

2. Место проведения экспертизы.

г. Санкт-Петербург

3. Заказчик экспертизы.

Собственник квартиры №10, расположенной в доме по адресу: г. Санкт-Петербург, Малый проспект П.С., д. 26-28, лит. А, гражданин Российской Федерации Мичурина Татьяна Ивановна

4. Сведения об экспертах.

- Председатель экспертной комиссии:

ГУБИН Ян Владимирович, образование высшее, окончил Санкт-Петербургский государственный архитектурно-строительный университет (СПбГАСУ), специальность – инженер-строитель ПГС; окончил Санкт-Петербургский гуманитарный университет

* приказ КГИОП от 20.02.2001 №15

профсоюзов (СПБГУП), специальность – искусствовед; ученая степень (звание) – кандидат искусствоведения (2005 г.), стаж работы по специальности – 18 лет. Место работы, должность: индивидуальный предприниматель.

Аттестованный эксперт по проведению государственной историко-культурной экспертизы (приказы Министерства культуры Российской Федерации «Об утверждении статуса аттестованного эксперта по проведению государственной историко-культурной экспертизы» от 25 декабря 2019 № 2032 (действительна до 25 декабря 2023 г. в соответствии с постановлением Правительства РФ от 12.03.2022 № 353 (в ред. 09.04.2022), от 11 октября 2021 №1668, от 25 декабря 2023 г. №3493 и от 24 января 2024 г. №105).

Профиль экспертной деятельности (объекты экспертизы):

- выявленные объекты культурного наследия в целях обоснования целесообразности включения данных объектов в реестр;
- документы, обосновывающие включение объектов культурного наследия в реестр;
- документы, обосновывающие исключение объектов культурного наследия из реестра;
- документы, обосновывающие изменение категории историко-культурного значения объекта культурного наследия;
- проекты зон охраны объекта культурного наследия;
- проектная документация на проведение работ по сохранению объектов культурного наследия;
- документация или разделы документации, обосновывающие меры по обеспечению сохранности объекта культурного наследия, включенного в реестр, выявленного объекта культурного наследия либо объекта, обладающего признаками объекта культурного наследия, при проведении земляных, мелиоративных, хозяйственных работ, указанных в статье 30 Федерального закона работ по использованию лесов и иных работ в границах территории объекта культурного наследия либо на земельном участке, непосредственно связанном с земельным участком в границах территории объекта культурного наследия;
- документация, обосновывающая границы защитной зоны объекта культурного наследия.

- Ответственный секретарь экспертной комиссии:

МАКАРОВА Мария Валерьевна, образование высшее – Кемеровский государственный университет (КемГУ), специальность – историк; стаж работы по специальности – 17 лет. Место работы, должность – ООО «НЭО», директор по развитию.

Аттестованный эксперт по проведению государственной историко-культурной экспертизы (приказ Министерства культуры Российской Федерации «Об утверждении статуса аттестованного эксперта по проведению государственной историко-культурной экспертизы» от 25 декабря 2019 № 2032 (действительна до 25 декабря 2023 г. в соответствии

Ответственный секретарь экспертной комиссии: подписано электронной подписью

М.В. Макарова

с постановлением Правительства РФ от 12.03.2022 № 353 (в ред. 09.04.2022), от 25 декабря 2023 г. №3493).

Профиль экспертной деятельности (объекты экспертизы):

- выявленные объекты культурного наследия в целях обоснования целесообразности включения данных в реестр;
- документы, обосновывающие включение объектов культурного наследия в реестр;
- документы, обосновывающие исключение объектов культурного наследия из реестра;
- документы, обосновывающие изменение категории историко-культурного значения объекта культурного наследия;
- проектная документация на проведение работ по сохранению объектов культурного наследия;
- документация или разделы документации, обосновывающие меры по обеспечению сохранности объекта культурного наследия, включённого в реестр, выявленного объекта культурного наследия либо объекта, обладающего признаками объекта культурного наследия, при проведении земляных, мелиоративных, хозяйственных работ, указанных в статье 30 Федерального закона работ по использованию лесов и иных работ в границах территории объекта культурного наследия либо на земельном участке, непосредственно связанном с земельным участком в границах территории объекта культурного наследия.

- Член экспертной комиссии:

КАРГИНОВ Марат Дмитриевич, образование высшее, окончил Санкт-Петербургский государственный архитектурно-строительный университет (СПбГАСУ), специальность – инженер-строитель ПГС; стаж работы по специальности – 18 лет. Место работы, должность: ООО «Группа компаний «Строй-Эксперт», генеральный директор.

Аттестованный эксперт по проведению государственной историко-культурной экспертизы (приказ Министерства культуры Российской Федерации «Об утверждении статуса аттестованного эксперта по проведению государственной историко-культурной экспертизы» от 26 ноября 2019 г. №1828 (Действительна до 26 ноября 2023 г. в соответствии с постановлением Правительства РФ от 12.03.2022 № 353 (в ред. 09.04.2022), от 06 декабря 2023 г. №3295).

Профиль экспертной деятельности (объекты экспертизы):

- выявленные объекты культурного наследия в целях обоснования целесообразности включения данных объектов в реестр;
- документы, обосновывающие включение объектов культурного наследия в реестр;
- документы, обосновывающие исключение объектов культурного наследия из реестра;

- документы, обосновывающие изменение категории историко-культурного значения объекта культурного наследия;
- проекты зон охраны объекта культурного наследия;
- проектная документация на проведение работ по сохранению объектов культурного наследия;
- документация или разделы документации, обосновывающие меры по обеспечению сохранности объекта культурного наследия, включенного в реестр, выявленного объекта культурного наследия либо объекта, обладающего признаками объекта культурного наследия, при проведении земляных, мелиоративных, хозяйственных работ, указанных в статье 30 Федерального закона работ по использованию лесов и иных работ в границах территории объекта культурного наследия либо на земельном участке, непосредственно связанном с земельным участком в границах территории объекта культурного наследия.

5. Информация о том, что в соответствии с законодательством Российской Федерации эксперты несут ответственность за достоверность сведений, изложенных в заключении.

Настоящим подтверждаем, что мы несем ответственность за достоверность сведений, изложенных в заключении экспертизы, в соответствии с законодательством Российской Федерации.

Председатель экспертной комиссии:	<u>подписано электронной подписью</u>	Я.В. Губин
Ответственный секретарь экспертной комиссии:	<u>подписано электронной подписью</u>	М.В. Макарова
Член экспертной комиссии:	<u>подписано электронной подписью</u>	М.Д. Каргинов

6. Цели и объекты экспертизы.

6.1. Цель экспертизы.

Определение соответствия проектной документации на проведение работ по сохранению выявленного объекта культурного наследия «Дом М.Д. Корнилова», расположенного по адресу: г. Санкт-Петербург, Малый проспект П.С., д. 26-28, литера А (г. Санкт-Петербург, Малый пр. П.С., 26-28; Пионерская ул., б/Н – в соответствии с НПА), - «Проектная документация на проведение работ по приспособлению для современного использования выявленного объекта культурного наследия «Дом М.Д. Корнилова», расположенного по адресу: г. Санкт-Петербург, Малый проспект П.С., д. 26-28, литера А, в части перепланировки кв. №10 с разделением на две квартиры», разработанной ООО

Ответственный секретарь экспертной комиссии: подписано электронной подписью М.В. Макарова

«Городской центр экспертизы строительства и проектирования» в 2023 г., шифр МП-ПС-04-22, требованиям законодательства Российской Федерации в области государственной охраны объектов культурного наследия.

6.2. Объекты экспертизы.

Проектная документация на проведение работ по сохранению выявленного объекта культурного наследия «Дом М.Д. Корнилова», расположенного по адресу: г. Санкт-Петербург, Малый проспект П.С., д. 26-28, литера А (г. Санкт-Петербург, Малый пр. П.С., 26-28; Пионерская ул., б/№ – в соответствии с НПА), - «Проектная документация на проведение работ по приспособлению для современного использования выявленного объекта культурного наследия «Дом М.Д. Корнилова», расположенного по адресу: г. Санкт-Петербург, Малый проспект П.С., д. 26-28, литера А, в части перепланировки кв. №10 с разделением на две квартиры», разработанная ООО «Городской центр экспертизы строительства и проектирования» в 2023 г., шифр МП-ПС-04-22, в составе:

Том	Наименование	Шифр
	Раздел 1. Предварительные работы	
1.1	Исходно-разрешительная документация	МП-ПС-04-22-ИРД
1.2	Фотофиксация	МП-ПС-04-22-ФФ
	Раздел 2. Комплексные научные исследования	
2.1	Техническое заключение по результатам обследования технического состояния несущих конструкций квартиры	МП-ПС-04-22-КНИ
	Раздел 3. Проектная документация	
3.1	Пояснительная записка	МП-ПС-04-22-ПЗ
3.2	Архитектурные решения	МП-ПС-04-22-АР
3.3	Водоснабжение и водоотведение	МП-ПС-04-22-ВК
3.4	Электроснабжение	МП-ПС-04-22-ЭО

7. Перечень документов, предоставленных заявителем:

- «Проектная документация на проведение работ по приспособлению для современного использования выявленного объекта культурного наследия «Дом М.Д. Корнилова», расположенного по адресу: г. Санкт-Петербург, Малый проспект П.С., д. 26-28, литера А, в части перепланировки кв. №10 с разделением на две квартиры», разработанная ООО «Городской центр экспертизы строительства и проектирования» в 2023 г., шифр МП-ПС-04-22 (в составе в соответствии с п. 6 настоящего Акта);

- выписка от 10.07.2023 из Единого государственного реестра недвижимости об объекте недвижимости – жилом помещении, кадастровый номер: 78:07:0003144:2057, по адресу: г. Санкт-Петербург, Малый проспект П.С., д. 26-28, лит. А, кв. 10, находящегося в частной собственности Мичуриной Татьяны Ивановны (Приложение №8. Правоустанавливающие документы: выписки из ЕГРН);
- копия задания КГИОП от 31.07.2023 №01-21-2497/23-0-1 (подписано собственником 01.08.2023), выданного органом охраны на проведение работ по сохранению объекта культурного наследия, включенного в государственный реестр объектов культурного наследия (памятника истории и культуры) народов Российской Федерации (Приложение №7. Копия задания, выданного органом охраны на проведение работ по сохранению объекта культурного наследия);
- копия технического паспорта на квартиру №10 по адресу: г. Санкт-Петербург, Малый проспект П.С., д. 26-28, лит. А, выданный филиалом ГУП «ГУИОН» по состоянию на 12.01.2006 (Приложение №6 Копия технического паспорта на квартиру);
- распоряжение КГИОП от 26.12.2016 №10-722 об утверждении предмета охраны выявленного объекта культурного наследия «Дом М.Д. Корнилова», расположенного по адресу: г. Санкт-Петербург, Малый проспект П.С., д. 26-28, литера А (Малый пр. П.С., 26-28; Пионерская ул., б/Н) (Приложение №2. Копия решения органа государственной власти об определении предмета охраны объекта культурного наследия).
- план границ территории выявленного объекта культурного наследия «Дом М.Д. Корнилова», расположенного по адресу: г. Санкт-Петербург, Малый пр. П.С., 26-28; Пионерская ул., б/Н, утвержденный заместителем председателя КГИОП Б.М. Кириковым 18.05.2002 (Приложение №3. Копия решения органа государственной власти об утверждении границ территории объекта культурного наследия).

8. Сведения об обстоятельствах, повлиявших на процесс проведения и результаты экспертизы.

К настоящему времени в квартире проведены работы по демонтажу перегородок, отделки и облицовки стен, потолков и полов, включая предположительно историческую отделку потолков в виде потолочных тяг и лепных розеток в пом. №№9, 10, 13, 14. Данные работы были проведены в соответствии с проектной документацией - «Проектная документация на проведение работ по приспособлению для современного использования выявленного объекта культурного наследия «Дом М.Д. Корнилова», расположенного по адресу: г. Санкт-Петербург, Малый проспект П.С., д. 26-28, литера А, в части перепланировки кв. №10 с разделением на две квартиры», разработанной ООО «Городской

центр экспертизы строительства и проектирования» в 2023 г., шифр МП-ПС-04-22, и не нарушили утвержденный распоряжением КГИОП от 26.12.2016 №10-722 предмета охраны.

Рассматриваемый проект от 2023 г. является идентичным разработанному в 2021 г. по заданию КГИОП от 15.07.2021 №01-52-1873/21-0-1, но не согласованному КГИОП. Необходимость корректировки проекта 2021 г. обусловлена сменой собственника и получением нового задания КГИОП от 28.07.2023 №01-21-2316/23-0-1.

9. Сведения о проведенных исследованиях с указанием примененных методов, объема и характера выполненных работ и их результатов.

Настоящая экспертиза проведена в соответствии с Федеральным законом от 25.06.2002 №73-ФЗ «Об объектах культурного наследия (памятниках истории и культуры) народов Российской Федерации», Положением о государственной историко-культурной экспертизе, утвержденным Постановлением Правительства Российской Федерации от 15.07.2009 №569, Законом Санкт-Петербурга от 12.07.2007 г. №333-64 «Об охране объектов культурного наследия в городе Санкт-Петербурга».

В рамках настоящей экспертизы экспертами были проведены следующие исследования:

1) архивно-библиографическое исследование в объеме, необходимом для принятия экспертной комиссией соответствующих решений, с целью выявления материалов, содержащих сведения по истории освоения участка, включая перестройки, утраты, реконструкции, проведение ремонтно-реставрационных работ. В рамках архивно-библиографических исследований была изучена библиография в Русском фонде Российской национальной библиотеке (РНБ), Библиотеке Академии наук, изучены фонды Отдела систематизации, популяризации и хранения документированной информации об объектах культурного наследия КГИОП, Центрального государственного исторического архива Санкт-Петербурга (ЦГИА СПб), Центрального государственного архива кинофотодокументов Санкт-Петербурга (ЦГАКФФД СПб), Центрального государственного архива Санкт-Петербурга (ЦГА СПб.)

В ходе проведения архивно-библиографического исследования были выявлены документы и материалы, относящиеся к объекту экспертизы, в том числе исторические планы и фотографии;

2) визуальное обследование, в процессе которого была сделана подробная фотофиксация современного состояния объекта (фотограф – аттестованный эксперт Я.В. Губин) (Приложение №5. Материалы фотофиксации).

Визуальное обследование проводилось в целях установления особенностей конструктивного, технического и художественного состояния памятника в целом и его отдельных элементов, степени возможной аварийности в объеме, необходимом для принятия экспертной комиссией соответствующих решений;

3) сравнительный анализ всего комплекса данных (документов, материалов, информации) по объектам экспертизы, включая документы, переданные заказчиком;

4) анализ представленных заказчиком исходно-разрешительной документации, комплексных научных исследований и проектной документации.

При проведении экспертизы эксперты соблюдали принципы проведения экспертизы, установленные статьей 29 Федерального закона «Об объектах культурного наследия (памятниках истории и культуры) народов Российской Федерации», обеспечивали объективность, всесторонность и полноту проводимых исследований, а также достоверность и обоснованность своих выводов; самостоятельно оценивали результаты исследований, ответственно и точно формулировали выводы в пределах своей компетенции.

Исследования проводились на основе принципов научной обоснованности, объективности и законности, презумпции сохранности объекта культурного наследия, соблюдения требований безопасности в отношении объекта культурного наследия, достоверности и полноты информации.

Указанные исследования были проведены с применением методов натурного, историко-архивного и историко-архитектурного анализа в объеме, достаточном для обоснования вывода государственной историко-культурной экспертизы. Результаты исследований, проведенных в рамках экспертизы, были оформлены в виде настоящего акта.

10. Факты и сведения, выявленные и установленные в результате проведенных исследований.

Объект, расположенный по адресу: г. Санкт-Петербург, Малый проспект П.С., д. 26-28, литера А, включен в список выявленных объектов культурного наследия с наименованием «Дом М.Д. Корнилова», 1910, арх. А.Ф.Барановский, расположенным по адресу: г. Санкт-Петербург, Малый пр. П.С., 26-28; Пионерская ул., б/Н, на основании приказа КГИОП от 20.02.2001 №15 (Приложение №1 Копия решения органа государственной власти о включении в перечень выявленных объектов культурного наследия).

Предмет охраны выявленного объекта культурного наследия «Дом М.Д. Корнилова», расположенного по адресу: г. Санкт-Петербург, Малый проспект П.С., д. 26-

28, литера А (Малый пр. П.С., 26-28; Пионерская ул., б/Н), утвержден распоряжением КГИОП от 26.12.2016 №10-722 (Приложение №2. Копия решения органа государственной власти об определении предмета охраны объекта культурного наследия).

Границы территории выявленного объекта культурного наследия «Дом М.Д. Корнилова», расположенного по адресу: г. Санкт-Петербург, Малый пр. П.С., 26-28; Пионерская ул., б/Н, утверждены заместителем председателя КГИОП Б.М. Кириковым 18.05.2002 (Приложение №3. Копия решения органа государственной власти об утверждении границ территории объекта культурного наследия).

Собственник или пользователь объекта.

Собственником кв. №10, расположенной в объекте культурного наследия регионального значения «Дом М.Д. Корнилова», является Мичурина Татьяна Ивановна (Приложение №7. Правоустанавливающие документы: выписки из ЕГРН);

Краткие исторические сведения (сведения о времени возникновения объекта, датах основных изменений (перестроек) данного объекта и (или) датах связанных с ним исторических событий).

С 1849 г. этот участок принадлежал Фридриху (Федору) Христофоровичу Мору, прусскому подданному, булочному мастеру. На Малом пр. он проживал вместе с семьей в каменном двухэтажном доме, занимая квартиру из шести комнат. При доме была булочная и пекарня.

В 1862 г. рядом с каменным строится деревянный дом со службами и конюшней, в котором одновременно размещается лазарет для рабочих, пострадавших на стройках.

После смерти владельца, в 1869 г. имущество переходит к его вдове и детям.

В 1900 г. дочь Фридриха Мора - Эмилия Фольгман, жена скорняжного мастера, - продает участок с обветшавшими к тому времени постройками М. Д. Корнилову.

М. Д. Корнилов, статский советник, домовладелец, председатель правления Костромского благотворительного общества и общества пособия рабочим, занимался подрядами на строительные работы (ЦГИА СПб. Ф. 515. Оп. 1. Д.132.).

По его заказу в 1909 г. арх. А. Ф. Барановский на большом участке от Большой Гребецкой ул. (Пионерской ул.) до угла на повороте Малого пр. приступает к строительству пятиэтажного, с шестым мансардным этажом доходного дома.

Первый этаж дома был облицован гранитной щепой, все последующие этажи - белой и голубоватой облицовочной плиткой со вставками из зеленого глазурованного кирпича. Треугольный фронтон был украшен скульптурным изображением совы, между окнами

второго и третьего этажей изображены путти. Мансарды получили оригинальное художественное металлическое ограждение. Угловые эркеры были увенчаны башенками с ротондой.

В этом доме с осени 1913 г. жил поэт и переводчик М. Л. Лозинский. На его квартире проходили редакционные собрания журнала поэтов-акмеистов "Гиперборей", основанного Н. С. Гумилевым и С. М. Городецким.

Редактором и издателем был М. Л. Лозинский. Журнал выходил в течение двух лет (1912-1913 гг., вышло 10 номеров. Переиздавались в репринтном издании 1990 г. первый и второй номера). Печатались А. А. Ахматова, М. А. Зенкевич, М. А. Кузмин, О. Э. Мандельштам, В. И. Нарбут, В. К. Шилейко.

Описание современного состояния объекта.

Объемно-пространственное решение.

5-этажное с мансардами угловое здание с лицевыми фасадами по Малому пр., Пионерской ул. и Малой Разночинной ул., с щипцовыми завершениями лицевых фасадов, трехгранными эркерами в уровне 2-5 этажей по Малому пр. и Малой Разночинной ул.; 2-мя полукруглыми эркерами, акцентирующими угловые сопряжения фасадов, увенчанными башенками с фигурным куполом и фонариком, воротным проездом со стороны Малого пр. и ризалитами дворового фасада.

Архитектурно-художественное решение фасадов здания.

Архитектурно-художественное решение лицевых фасадов в стиле рационального модерна.

Материал и характер отделки фасадов, включая белый лицевой кирпич, глазурованную плитку, терразитовую штукатурку, разномасштабный грубооколотый серый гранит, керамические вставки; вид материала отделки цоколя – тесаный серый гранит.

1-ый этаж обработан разномасштабным грубооколотым серым гранитом (щепой) полигональной кладки (с рустовкой в простенке между витринным окном и воротным проездом).

Фасады на высоте 2-5-го этажей облицованы белым лицевым кирпичом со вставками глазурованной плитки (оливковой) и терразитовой штукатурки; на уровне 5-го этажа - бирюзовой глазурованной плиткой верхней части фасадов.

Окна квартиры №10 выходят на лицевой и дворовые фасады.

Оконные заполнения квартиры №10 деревянные и металлопластиковые.

Конструктивная система здания в границах квартиры №10.

Наружные и внутренние капитальные стены устроены из кирпича.

Перекрытия по металлическим балкам с деревянным настилом.

Объемно-планировочное решение квартиры №10.

Квартира №10 расположена в уровне мансарды, состоит из 6-и комнат общей площадью 168,80 кв. м., с высотой потолков 3,03 м.; имеет два входа.

Декоративно-художественное решение интерьера квартиры №10.

К настоящему времени в квартире проведены работы по демонтажу перегородок, отделки и облицовки стен, потолков и полов

Дверные заполнения дверных проемов - двустворчатые, деревянные, филенчатые, окрашенные в колер коричневого цвета.

Анализ проектной документации.

На экспертизу представлена проектная документация на проведение работ по сохранению выявленного объекта культурного наследия «Дом М.Д. Корнилова», расположенного по адресу: г. Санкт-Петербург, Малый проспект П.С., д. 26-28, литера А (г. Санкт-Петербург, Малый пр. П.С., 26-28; Пионерская ул., б/Н – в соответствии с НПА), - «Проектная документация на проведение работ по приспособлению для современного использования выявленного объекта культурного наследия «Дом М.Д. Корнилова», расположенного по адресу: г. Санкт-Петербург, Малый проспект П.С., д. 26-28, литера А, в части перепланировки кв. №10 с разделением на две квартиры», разработанная ООО «Городской центр экспертизы строительства и проектирования» в 2023 г., шифр МП-ПС-04-22, в составе:

Том	Наименование	Шифр
	Раздел 1. Предварительные работы	
1.1	Исходно-разрешительная документация	МП-ПС-04-22-ИРД
1.2	Фотофиксация	МП-ПС-04-22-ФФ
	Раздел 2. Комплексные научные исследования	
2.1	Техническое заключение по результатам обследования технического состояния несущих конструкций квартиры	МП-ПС-04-22-КНИ
	Раздел 3. Проектная документация	
3.1	Пояснительная записка	МП-ПС-04-22-ПЗ
3.2	Архитектурные решения	МП-ПС-04-22-АР
3.3	Водоснабжение и водоотведение	МП-ПС-04-22-ВК
3.4	Электроснабжение	МП-ПС-04-22-ЭО

Раздел 1. Предварительные работы. Том 1.1. Исходно-разрешительная документация. Шифр МП-ПС-04-22-ИРД.

В данном разделе ООО «Городской центр экспертизы строительства и проектирования» представлена необходимая для разработки проектной документации исходная и разрешительная документация, включая задание КГИОП от 31.07.2023 №01-21-2497/23-0-1, техническое задание заказчика, выписки из Единого государственного реестра прав на недвижимое имущество и сделок с ним, содержащая сведения о зарегистрированных правах на объект культурного наследия и (или) земельные участки в границах его территории, внесенные в государственный кадастр недвижимости, и копия технического паспорта с поэтажными планами..

По результатам предварительного исследования в соответствии с Письмом Министерства культуры Российской Федерации 24.03.2015 №90-01-39-ГП ООО «Городской центр экспертизы строительства и проектирования» был составлен Акт определения влияния предполагаемых к проведению видов работ на конструктивные и другие характеристики надежности и безопасности объекта культурного наследия (памятника истории и культуры) народов Российской Федерации, в котором делается вывод о том, что предполагаемые к выполнению указанные виды работ не оказывают влияние на конструктивные и другие характеристики надежности и безопасности объекта культурного наследия.

В связи с выводом акта проектная документация разрабатывалась в соответствии с Национальным стандартом Российской Федерации ГОСТ Р 55528-2013 «Состав и содержание научно-проектной документации по сохранению объектов культурного наследия. Памятники истории и культуры».

Раздел 1. Предварительные работы. Том 1.2. Фотофиксация. Шифр МП-ПС-04-22-ФФ.

Перед разработкой проектной документации специалисты ООО «Городской центр экспертизы строительства и проектирования» провели детальную фотофиксацию современного состояния фасада здания и интерьеров.

Проведенная фотофиксация отражает современную ситуацию и дает полное представление о современном облике фасада здания и интерьеров квартиры.

Раздел 2. Комплексные научные исследования. Том 2.1. Техническое заключение по результатам обследования технического состояния несущих конструкций квартиры. Шифр ТО-042021.

Перед разработкой проектной документации специалисты ООО «Городской центр экспертизы строительства и проектирования» в мае 2021 года по заданию КГИОП провели визуальное и инструментальное обследование технического состояния стен и перекрытия квартиры №10.

Внутренние капитальные стены квартиры.

При визуальном освидетельствовании стен обследуемого помещения выявлены следующие дефекты и повреждения: деструкция кирпичной кладки в зоне опирания стропильных ног; трещины по швам кирпичной кладки раскрытием до 3 мм; лещение кладки с образованием каверн глубиной до 35 мм; вывалы кирпича из тела кладки в зоне заложённых проемов дымоходов; следы увлажнения, высолы.

В то же время, согласно результатам поверочного расчета простенков в зоне опирания стропильных ног, несущая способность обеспечена.

На основе результатов обследования конструкций стен может быть сделан вывод о том, что стены обследуемого здания и квартиры согласно ГОСТ Р 53778-2010 находятся в работоспособном состоянии и пригодны к дальнейшей эксплуатации.

В зоне опирания стропильных ног конструкция стен находится в ограниченно работоспособном состоянии, эксплуатация без снижения расчетных нагрузок возможна при выполнении ремонтно-восстановительных мероприятий.

Перекрытия квартиры.

В результате обследования перекрытий выявлены следующие дефекты: Поверхностная коррозия по всем стальным балкам; локальная коррозия балки перекрытия на участке мокрой зоны с уменьшением сечения до 50%; некорректное исполнение узлов опирания подкосов на кирпичную кладку простенков, приведшее к ее деформации и повреждению; утрата или отсутствие антикоррозионного покрытия; отсутствие огнебиозащитного покрытия деревянных элементов; в ходе осмотра узлов опирания балок на кирпичную кладку, дефектов не выявлено.

В ходе измерения прогибов балок перекрытия, наибольшее значение составило 30 мм, что не превышает допустимые значения СП 20.13330.2016 «Нагрузки и воздействия» приложение Д 2.1.

В то же время, согласно результатам поверочного расчета, несущая способность балок перекрытия обеспечена при сохранении элементов раскрепления балок. Запас несущей способности достаточен для устройства полов и перегородок облегченной конструкции.

На основе результатов обследования перекрытий обследуемого помещения может быть сделан вывод о том, что перекрытия обследуемой квартиры согласно ГОСТ Р 53778-

2010 находятся в работоспособном состоянии и пригодны к дальнейшей безопасной эксплуатации, за исключением участка балки перекрытия пола в осях 2/Б, находящейся в ограниченно-работоспособном состоянии. Для дальнейшей безаварийной эксплуатации необходимо произвести ремонтно-восстановительные работы в отношении балки в осях 2/Б.

Стропильная система и кровля.

В помещении квартиры наружные стены частично совмещены со скатами кровли. В обследуемом помещении стропильная система представлена составными стропильными ногами, имеющими опирание на кирпичную кладку простенков наружных стен.

Стропильные ноги выполнены из древесины хвойных пород составными из бруса 250x200 мм. Частично выполнено усиление подкосами из двутавра 18Б2. Опирание подкосов выполнено на кирпичную кладку без опорной пластины и анкеровки.

В ходе осмотра стропильных ног, выявлены дефекты и повреждения: продольные трещины раскрытием до 15 мм; биопоражение древесины; некорректное выполнение узлов опирания; разрушение кирпичной кладки в опорных зонах;

Согласно результатам измерений, средняя влажность древесины стропильных ног составила 7,2 %, что не превышает нормативных значений СП 28.13330.2012 «Защита строительных конструкций от коррозии» приложение Ч.

На основе результатов обследования может быть сделан вывод о том, что конструкции стропильной системы в объеме обследуемого помещения, согласно ГОСТ Р 53778-2010, находятся в ограниченно-работоспособном состоянии и пригодны к дальнейшей безопасной эксплуатации, при выполнении ряда ремонтно-восстановительных мероприятий.

Кровельное покрытие на участках стен, совмещенных со скатами, выполнено фальцевыми оцинкованными картинами.

Кровельное покрытие имеет значительные следы износа оцинкованного слоя, следы коррозии.

На основе результатов обследования может быть сделан вывод о том, что кровельное покрытие в зоне обследуемой квартиры согласно ГОСТ Р 53778-2010 находятся в ограниченно-работоспособном состоянии и пригодны к дальнейшей безопасной эксплуатации при выполнении ряда ремонтно-восстановительных мероприятий.

Оконные заполнения.

Состояние окон — работоспособное.

Входные заполнения.

Входные двери в квартиру находятся в работоспособном состоянии и не подлежат замене.

Комплексные научные исследования выполнены в необходимом объеме и достаточны для разработки проектной документации.

Выводы и рекомендации по результатам обследования конструкций квартиры были учтены при разработке проектной документации по приспособлению для современного использования и перепланировке квартиры.

Раздел 3. Проектная документация. Том 3.1. Пояснительная записка. Шифр МП-ПС-04-22-ПЗ.

В пояснительной записке содержатся достаточные исходные данные и условия для разработки проектной документации, технико-экономические показатели объекта проектирования, сведения о решениях и мероприятиях, предусмотренных проектной документацией.

Раздел 3. Проектная документация. Том 3.2. Архитектурные решения. Шифр МП-ПС-04-22-АР.

На основании задания КГИОП от 31.07.2023 №01-21-2497/23-0-1 проектной документацией предусмотрено приспособление для современного использования выявленного объекта культурного наследия «Дом М.Д. Корнилова», расположенного по адресу: г. Санкт-Петербург, Малый проспект П.С., д. 26-28, литера А, в части перепланировки кв. №10 с разделением на две квартиры.

В соответствии с заданием КГИОП от 31.07.2023 №01-21-2497/23-0-1 перед разработкой проектной документации в рамках комплексных научных исследований специалисты ООО «Городской центр экспертизы строительства и проектирования» провели архитектурные обмеры с целью оценки фактического состояния помещений квартиры №10 объекта культурного наследия до перепланировки. Выполненные архитектурные обмеры соответствуют планировке помещений квартиры №10 в соответствии с паспортом на квартиру №10 по адресу: г. Санкт-Петербург, Малый проспект П.С., д. 26-28, литера А, выданным филиалом ГУП «ГУИОН».

Проектной документацией предусматривается демонтаж существующих поздних перегородок и возведение новых из гипсокартона по металлическим направляющим с заполнением минераловатными плитами, в результате чего формируется новая планировка с разделением существующего жилого помещения на две квартиры. Межквартирная перегородка предусмотрена из полнотелого кирпича толщиной 120 мм.

Данные проектные решения не нарушат предмета охраны объекта культурного наследия, утвержденного распоряжением КГИОП от 26.12.2016 №10-722: «Объемно-планировочное решение: историческое объемно-планировочное решение в габаритах капитальных стен».

Проектной документацией предусмотрена замена существующих оконных заполнений на новые деревянные серого колера (в соответствии с настоящим цветом) с сохранением исторического рисунка расстекловки, характерного для данного здания.

Данные проектные решения не нарушат предмета охраны объекта культурного наследия, утвержденного КГИОП, а именно: «Архитектурно-художественное решение фасадов: оконные заполнения – исторические цвет и рисунок (Т-образный с мелкой расстекловкой фрамуги);

дворовые фасады:

исторический рисунок расстекловки и единообразия цвета оконных заполнений».

Проектной документацией предусмотрена отделка потолков и стен современными материалами. Полы выполняются из ламината, в санузлах из керамической напольной плитки с усиленной гидроизоляцией и звукоизолирующим слоем.

До начала работ выполняется освидетельствование разбираемых и сохраняемых конструкций и принять их по акту с участием заказчика (в котором подтвердить безопасность всех инженерных сетей и коммуникаций в зоне работ).

До начала демонтажа перегородок устанавливаются временные распорки между верхним и нижним перекрытиями для компенсации возможных деформаций перекрытий.

Для разборки перегородок применяются пилы с дисками с алмазными режущими кромками.

Запрещается обрушивать на перекрытия крупногабаритные фрагменты перегородок от разборки (максимальный размер фракций 350x350 мм).

Работы выполняются вручную обученным и проинструктированным персоналом под наблюдением специалистов проектной организации (авторского надзора) с приемкой выполненных работ по акту.

При производстве работ не применяются машины и механизмы, создающие повышенный уровень вибрации.

Демонтированные конструкции планируется складировать на существующее перекрытие с устройством защитного настила из досок.

Строительный мусор в мешках грузится в накопительный контейнер и далее в автотранспорт с вывозкой на свалку ТБО.

Пожарная безопасность на строительной площадке, участках работ и рабочих местах обеспечивается в соответствии с требованиями «Правил противопожарного режима в РФ» утвержденными постановлением правительства РФ от 25.04.2012 №390. Во время производства работ обеспечивается возможность проезда пожарных автомашин ко всем существующим зданиям и сооружениям.

Представленные в проекте организации работ решения и мероприятия учитывают требования к сохранению объекта культурного наследия, соответствуют комплексу работ по приспособлению для современного использования квартиры № 10, предлагаемых проектной документацией и обеспечивают сохранность объекта культурного наследия и его предмета охраны.

Раздел 3. Проектная документация. Том 3.3. Водоснабжение и водоотведение. Шифр МП-ПС-04-22- ВК.

Раздел разработан в соответствии с СП 30.13330.2010. «Внутренний водопровод и канализация зданий», СанПиН 2.1.2.2645-10 «Санитарно-эпидемиологические требования к условиям проживания в жилых зданиях и помещениях».

Монтаж, испытание и дезинфекцию внутренних систем водопровода и канализации запланированы в соответствии с требованиями СП 73.13330.2011. «Внутренние санитарно - технические системы».

Монтаж системы водоснабжения и системы канализационного водоотведения осуществляется в полу квартиры.

Проектной документацией при трассировке сетей водоснабжения и канализации предусмотрено максимальное использование существующих технологических отверстий.

Проектные решения по устройству сетей водоснабжения и канализации не нарушат утвержденный предмет охраны.

Раздел 3. Проектная документация. Том 3.4. Электроснабжение. Шифр МП-ПС-04-22-ЭО.

Сети энергоснабжения и электроосвещения выполняются сменяемыми скрыто в ПВХ трубе; при открытой прокладке линий расстояние в свету от кабелей до поверхности оснований, конструкций, деталей из сгораемых материалов должно составлять не менее 10 мм, при невозможности обеспечить указанное расстояние кабель отделить от поверхности слоем несгораемого материала, выступающим с каждой стороны кабеля не менее чем на 10 мм. (ПУЭ п. 2.1.37).

Трасса групповых линий определяется с учетом наименьшего расхода кабеля, обеспечения его сохранности при механических воздействиях, обеспечения защиты от коррозии, вибрации, перегрева и от повреждений соседних кабелей электрической дугой при возникновении КЗ на одном из кабелей. Размещение кабелей должно избегать перекрещивание их между собой, с трубопроводами и пр. (ПУЭ п. 2.3.14).

Проектной документацией при трассировке системы электроснабжения предусмотрено максимальное использование существующих технологических отверстий.

Проектные мероприятия по устройству системы электроснабжения не нарушат утвержденный предмет охраны.

11. Перечень документов и материалов, собранных и полученных при проведении экспертизы, а также использованной для нее специальной, технической и справочной литературы.

11.1. Перечень документов и материалов, собранных и полученных при проведении экспертизы.

- альбом иконографии (Приложение №4. Историческая иконография)
- приказ КГИОП от 20.02.2001 №15 (Приложение №1. Копия решения органа государственной власти о включении в перечень выявленных объектов культурного наследия);

11.2. Использованная для экспертизы специальная, техническая, справочная и иная литература.

- Архитекторы-строители Санкт-Петербурга середины XIX - начала XX века. Справочник. / А.М. Гинзбург, Б.М. Кириков / Под общ. ред. Б.М. Кирикова. - СПб.: Пилигрим. 1996 г.
- Весь Петербург: справочник - СПб, 1886, 1899, 1917
- Зодчие Санкт-Петербурга XIX – начала XX веков. Архитекторы второй половины XIX века. Архитекторы конца XIX – начала XX века / сост. В.Г Исаченко. - СПб.: Лениздат, 1998.
- Кириченко Е.И. Русская архитектура 1830 - 1910-х годов. - Изд. 2-е, испр. и доп. - М.: Искусство, 1982. - 400 с.
- Лисовский, В.Г. Архитектура Петербурга. Три века истории / В.Г. Лисовский. - СПб.: Славия, 2004. - 416 с.
- Пилявский, В.И. Архитектура Ленинграда / В.И.Пилявский. - М., Л.: Гос. изд. лит. по стр-ву и арх-ре, 1953. – 339 с.: ил.

- Пунин, А.Л. Архитектура Петербурга середины и второй половины XIX века. Т.II. СПб.: Крига. 2014

- Цылов, Н. Атлас тринадцати частей Петербурга с подробным изображением набережных, улиц, переулков, казённых и обывательских домов / Н. Цылов. - СПб., 1849. - 392 с.

Архивные источники:

Центральный государственный архив кинофотодокументов Санкт-Петербурга (ЦГАКФФД СПб)

Центральный государственный исторический архив Санкт-Петербурга (ЦГИА СПб):

ЦГИА СПб. Фонд 513. Опись 169. Дело 1. Подробный план столичного города Ст.-Петербурга, снятый по масштабу 1/4200 под начальством генерал-майора Шуберта. 1828;

ЦГИА СПб. Фонд 513. Опись 137. Дело 425. По прошению о строительных работах во дворе М.Д. Корнилова, Петербургской части по Малому проспекту и Б. Гребецкой улице, №13-26-28. 1910 г.

Российская национальная библиотека (РНБ):

Отдел картографии. Шифр К 8-Пб 1/83;

Нормативная документация:

ГОСТ Р 55528-2013. Состав и содержание научно-проектной документации по сохранению объектов культурного наследия. Памятники истории и культуры;

ГОСТ Р 55567-2013. Порядок организации и ведения инженерно-технических исследований на объектах культурного наследия. Памятники истории и культуры. Общие требования;

ГОСТ Р 56198-2014. Мониторинг технического состояния объектов культурного наследия. Недвижимые памятники.

12. Обоснования вывода экспертизы.

По результатам проведенных исследований и анализа проектной документации на проведение работ по сохранению выявленного объекта культурного наследия «Дом М.Д. Корнилова», расположенного по адресу: г. Санкт-Петербург, Малый проспект П.С., д. 26-28, литера А (г. Санкт-Петербург, Малый пр. П.С., 26-28; Пионерская ул., б/№ – в соответствии с НПА), - «Проектная документация на проведение работ по приспособлению для современного использования выявленного объекта культурного наследия «Дом М.Д. Корнилова», расположенного по адресу: г. Санкт-Петербург, Малый проспект П.С., д. 26-28, литера А, в части перепланировки кв. №10 с разделением на две квартиры»,

разработанной ООО «Городской центр экспертизы строительства и проектирования» в 2023 г., шифр МП-ПС-04-22, было установлено следующее:

- 1) Проектная документация разработана в соответствии с заданием КГИОП на проведение работ по сохранению объекта культурного наследия (памятника истории и культуры) народов Российской Федерации, выданным соответствующим органом исполнительной власти, осуществляющим функции в области государственной охраны объектов культурного наследия – в соответствии с п. 1 ст. 45 Федерального закона №73-ФЗ;
- 2) В разделе представлен акт определения влияния предполагаемых к проведению видов работ на конструктивные и другие характеристики надежности и безопасности объекта культурного наследия (памятника истории и культуры) народов Российской Федерации от 05.08.2023 г.

Проектной документацией предполагаются к выполнению следующие виды работ:

- демонтаж всех перегородок с дверьми и коробками;
- монтаж новых перегородок с проемами, перегородки выполняются из гипсокартона по металлическим направляющим;
- устройство покрытия пола из ламината; устройство покрытия пола в санузлах выполняются из керамической напольной плитки с усиленной гидроизоляцией и звукоизолирующим слоем;
- устройство сетей водоснабжения и водоотведения;
- устройство сетей энергоснабжения и электроосвещения.
- демонтаж оконных заполнений
- устройство новых оконных заполнений с сохранением рисунка расстекловки;
- чистовая отделка помещений.

При проведении работ, указанных в Акте влияния ремонтных, реставрационных, строительного-монтажных работ:

- сохраняется исторически сложившаяся конструктивная схема объекта культурного наследия;
- не изменяется объемно-планировочная структура объекта культурного наследия.

Предполагаемые к выполнению работы на объекте культурного наследия в соответствии с письмом Минкультуры России от 24.03.2015 № 90-01-39-ГП относятся к работам по сохранению объекта культурного наследия.

Согласно выводу Акта влияния работы, предусмотренные проектной документацией к выполнению на объекте культурного наследия, не оказывают влияния на конструктивные и другие характеристики надежности и безопасности выявленного объекта культурного наследия «Дом М.Д. Корнилова», расположенного по адресу: г.

Ответственный секретарь экспертной комиссии: подписано электронной подписью

М.В. Макарова

Санкт-Петербург, Малый проспект П.С., д. 26-28, литера А (г. Санкт-Петербург, Малый пр. П.С., 26-28; Пионерская ул., б/Н – в соответствии с НПА).

По результатам оценки выводов Акта влияния на конструктивные и другие характеристики надежности и безопасности объекта культурного наследия (памятника истории и культуры) народов Российской Федерации, установлено, что предполагаемые к выполнению в соответствии с экспертируемой проектной документацией виды работ не оказывают влияния на конструктивные и другие характеристики надежности и безопасности выявленного объекта культурного наследия «Дом М.Д. Корнилова», расположенного по адресу: г. Санкт-Петербург, Малый проспект П.С., д. 26-28, литера А (г. Санкт-Петербург, Малый пр. П.С., 26-28; Пионерская ул., б/Н – в соответствии с НПА), согласно требованиям Федерального закона от 25.06.2002 № 73-ФЗ «Об объектах культурного наследия (памятниках истории и культуры) народов Российской Федерации» и с учетом положений Градостроительного кодекса Российской Федерации, постановления Правительства Российской Федерации от 16.05.2022 № 881 «Об осуществлении замены и (или) восстановления несущих строительных конструкций объекта капитального строительства при проведении капитального ремонта зданий, сооружений», иных правовых актов;

- 3) Состав проектной документации соответствует требованиям нормативной документации;
- 4) Объем и состав проектной документации, представленной заказчиком для проведения экспертизы, достаточны для вынесения однозначного заключения экспертизы;
- 5) Разработанные проектные решения основаны на комплексных научных исследованиях и предпроектных изысканиях;
- 6) Проектная документация удовлетворяет требованиям к порядку проведения работ по сохранению объекта культурного наследия – в соответствии со ст. 45 Федерального закона №73-ФЗ;
- 7) Предусмотренные в проектной документации решения обеспечивают сохранение предмета охраны выявленного объекта культурного наследия «Дом М.Д. Корнилова», расположенного по адресу: г. Санкт-Петербург, Малый проспект П.С., д. 26-28, литера А (г. Санкт-Петербург, Малый пр. П.С., 26-28; Пионерская ул., б/Н – в соответствии с НПА), утвержденного распоряжением КГИОП от 26.12.2016 №10-722;

13. Вывод экспертизы:

Проектная документация на проведение работ по сохранению выявленного объекта культурного наследия «Дом М.Д. Корнилова», расположенного по адресу: г. Санкт-

Петербург, Малый проспект П.С., д. 26-28, литера А (г. Санкт-Петербург, Малый пр. П.С., 26-28; Пионерская ул., б/№ – в соответствии с НПА), - «Проектная документация на проведение работ по приспособлению для современного использования выявленного объекта культурного наследия «Дом М.Д. Корнилова», расположенного по адресу: г. Санкт-Петербург, Малый проспект П.С., д. 26-28, литера А, в части перепланировки кв. №10 с разделением на две квартиры», разработанная ООО «Городской центр экспертизы строительства и проектирования» в 2023 г., шифр МП-ПС-04-22, (в составе в соответствии с п. 6 настоящего Акта), соответствует требованиям законодательства Российской Федерации в области государственной охраны объектов культурного наследия (положительное заключение).

14. Перечень приложений к заключению экспертизы:

- 1) Приложение №1. Копия решения органа государственной власти о включении в перечень выявленных объектов культурного наследия
- 2) Приложение №2. Копия решения органа государственной власти об определении предмета охраны объекта культурного наследия
- 3) Приложение №3. Копия решения органа государственной власти об утверждении границ территории объекта культурного наследия
- 4) Приложение №4. Историческая иконография
- 5) Приложение №5. Материалы фотофиксации
- 6) Приложение №6. Копия технического паспорта на квартиру
- 7) Приложение №7. Правоустанавливающие документы: выписки из ЕГРН
- 8) Приложение №8. Копия задания, выданного органом охраны на проведение работ по сохранению объекта культурного наследия
- 9) Приложение №9. Копии договоров с экспертами.
- 10) Приложение №10. Протоколы заседаний экспертной комиссии

15. Дата оформления заключения экспертизы: 11 марта 2024 г.

Председатель экспертной комиссии: подписано электронной подписью Я.В. Губин

Ответственный секретарь экспертной комиссии: подписано электронной подписью М.В. Макарова

Член экспертной комиссии: подписано электронной подписью М.Д. Каргинов

Ответственный секретарь экспертной комиссии: подписано электронной подписью М.В. Макарова

Приложение №1

к Акту по результатам проведения государственной историко-культурной экспертизы проектной документации на проведение работ по сохранению выявленного объекта культурного наследия «Дом М.Д. Корнилова», расположенного по адресу: г. Санкт-Петербург, Малый проспект П.С., д. 26-28, литера А (г. Санкт-Петербург, Малый пр. П.С., 26-28; Пионерская ул., б/Н – в соответствии с НПА), - «Проектная документация на проведение работ по приспособлению для современного использования выявленного объекта культурного наследия «Дом М.Д. Корнилова», расположенного по адресу: г. Санкт-Петербург, Малый проспект П.С., д. 26-28, литера А, в части перепланировки кв. №10 с разделением на две квартиры», разработанной ООО «Городской центр экспертизы строительства и проектирования» в 2023 г., шифр МП-ПС-04-22, с целью определения соответствия проектной документации требованиям законодательства Российской Федерации в области государственной охраны объектов культурного наследия

**Копия решения органа государственной власти о включении в
перечень выявленных объектов культурного наследия**

АДМИНИСТРАЦИЯ САНКТ-ПЕТЕРБУРГА

КОМИТЕТ ПО ГОСУДАРСТВЕННОМУ КОНТРОЛЮ, ИСПОЛЬЗОВАНИЮ
И ОХРАНЕ ПАМЯТНИКОВ ИСТОРИИ И КУЛЬТУРЫ

ПРИКАЗ
от 20 февраля 2001 г. N 15

ОБ УТВЕРЖДЕНИИ СПИСКА ВНОВЬ ВЫЯВЛЕННЫХ ОБЪЕКТОВ,
ПРЕДСТАВЛЯЮЩИХ ИСТОРИЧЕСКУЮ, НАУЧНУЮ, ХУДОЖЕСТВЕННУЮ
ИЛИ ИНУЮ КУЛЬТУРНУЮ ЦЕННОСТЬ

В целях обеспечения сохранности расположенных на территории Санкт-Петербурга объектов, представляющих историческую, научную, художественную или иную культурную ценность, и на основании [пунктов 12, 13, 14](#) Инструкции о порядке учета, обеспечения сохранности, содержания, использования и реставрации недвижимых памятников истории и культуры, утвержденной приказом Минкультуры СССР от 13.05.1986 N 203, приказываю:

1. Утвердить прилагаемый [Список](#) вновь выявленных объектов, представляющих историческую, научную, художественную или иную культурную ценность, одобренный [постановлением](#) Правительства Санкт-Петербурга от 12.02.2001 N 7 "О перечне объектов, представляющих историческую, научную, художественную или иную культурную ценность".

2. Ввести в действие [Список](#) вновь выявленных объектов, представляющих историческую, научную, художественную или иную культурную ценность, с даты подписания настоящего приказа.

3. Работникам КГИОП в своей деятельности руководствоваться [Списком](#) вновь выявленных объектов, представляющих историческую, научную, художественную или иную культурную ценность, с даты введения его в действие.

4. Первому заместителю председателя КГИОП - начальнику Управления по охране и использованию памятников Таратыновой О.В. организовать работу:

4.1. По расторжению охранных обязательств, заключенных с собственниками и пользователями объектов, не указанных в утвержденном [Списке](#) вновь выявленных объектов, представляющих историческую, научную, художественную или иную культурную ценность.

4.2. По заключению охранных обязательств с пользователями и собственниками объектов, указанных в утвержденном [Списке](#) вновь выявленных объектов, представляющих историческую, научную, художественную или иную культурную ценность.

5. Заместителю председателя КГИОП - начальнику Управления государственного учета памятников Кирикову Б.М.:

5.1. Организовать направление заверенных копий [Списка](#) вновь выявленных объектов, представляющих историческую, научную, художественную или иную культурную ценность, в КУГИ, КГА, КЗРиЗ, ГУЮ "Городское бюро регистрации прав на недвижимость", территориальные управления административных районов Санкт-Петербурга, Нотариальную палату Санкт-Петербурга.

5.2. Организовать опубликование настоящего приказа и утвержденного [Списка](#) вновь выявленных объектов, представляющих историческую, научную, художественную или иную культурную ценность, в информационно-правовой системе "Кодекс".

6. Заместителю председателя КГИОП - начальнику Управления инвестиционных программ, лицензирования, экспертизы и приватизации памятников Комлеву А.В. организовать передачу в отделы и сектора Управления по охране и использованию памятников утвержденного [Списка](#) вновь выявленных объектов, представляющих историческую, научную, художественную или иную культурную ценность, в электронной форме.

7. Контроль за выполнением настоящего приказа возложить на заместителя председателя КГИОП - начальника Управления государственного учета памятников Кирикова Б.М.

Председатель Комитета
по государственному контролю,
использованию и охране памятников
истории и культуры
Н.И.Явейн

УТВЕРЖДЕН
приказом КГИОП
от 20.02.2001 N 15

СПИСОК
ВНОВЬ ВЫЯВЛЕННЫХ ОБЪЕКТОВ, ПРЕДСТАВЛЯЮЩИХ
ИСТОРИЧЕСКУЮ, НАУЧНУЮ, ХУДОЖЕСТВЕННУЮ
ИЛИ ИНУЮ КУЛЬТУРНУЮ ЦЕННОСТЬ

Санкт-Петербург

Градостроительство и архитектура

КОМИТЕТ ПО ГОСУДАРСТВЕННОМУ КОНТРОЛЮ, ИСПОЛЬЗОВАНИЮ
И ОХРАНЕ ПАМЯТНИКОВ ИСТОРИИ И КУЛЬТУРЫ

1298	Дом А.Л.Лишневского	1912-1913	архитекторы А.Л.Лишневский, С.Я.Турковский (участие)	Ленина ул., 41; Полозова ул., 28	среднее	-"-
1299	Здание кинематографа "Ассамблея" А.Е.Медведева	1913	арх. Ф.А.Корзухин	Лизы Чайкиной ул., 2; Большой пр., 25 (лит. Б)	среднее	-"-
1300	Дом Ю.К.Добберт	1898	арх. А.Я.Рейнберг	Лизы Чайкиной ул., 4; Пушкарская Большая ул., 12	среднее	-"-
1301	Дом Е.П.Михайлова	1901-1902	арх. А.А.Зограф	Лизы Чайкиной ул., 22	среднее	-"-
1302	Дом Н.С.Занина	1916-1917	гражд. инженеры Н.С.Резвый, Л.М.Яругский	Малый пр. П.С., 1б	среднее	-"-
1303	Особняк А.Н.Копец	1863; 1909, расширение, изменение фасада	автор не установлен гражд. инж. П.К.Лежоев	Санкт-Петербург, Малый пр. П.С., д. 7а, литера А	среднее	-"-
(в ред. Приказа Комитета по государственному контролю, использованию и охране памятников истории и культуры Правительства Санкт-Петербурга от 26.10.2010 N 8-191)						
1304	Дом М.Д.Корнилова	1910	арх. А.Ф.Барановский	Малый пр. П.С., 26-28; Пионерская ул., б/Н	среднее	-"-
1305	Дом товарищества для устройства жилищ при Обществе бывших воспитанников Петровского коммерческого училища	1907-1908	арх. А.И.Владовский	Малый пр. П.С., 32	среднее	-"-

Приложение №2

к Акту по результатам проведения государственной историко-культурной экспертизы проектной документации на проведение работ по сохранению выявленного объекта культурного наследия «Дом М.Д. Корнилова», расположенного по адресу: г. Санкт-Петербург, Малый проспект П.С., д. 26-28, литера А (г. Санкт-Петербург, Малый пр. П.С., 26-28; Пионерская ул., б/Н – в соответствии с НПА), - «Проектная документация на проведение работ по приспособлению для современного использования выявленного объекта культурного наследия «Дом М.Д. Корнилова», расположенного по адресу: г. Санкт-Петербург, Малый проспект П.С., д. 26-28, литера А, в части перепланировки кв. №10 с разделением на две квартиры», разработанной ООО «Городской центр экспертизы строительства и проектирования» в 2023 г., шифр МП-ПС-04-22, с целью определения соответствия проектной документации требованиям законодательства Российской Федерации в области государственной охраны объектов культурного наследия

Копия решения органа государственной власти об определении предмета охраны объекта культурного наследия



ПРАВИТЕЛЬСТВО САНКТ-ПЕТЕРБУРГА
КОМИТЕТ ПО ГОСУДАРСТВЕННОМУ КОНТРОЛЮ, ИСПОЛЬЗОВАНИЮ
И ОХРАНЕ ПАМЯТНИКОВ ИСТОРИИ И КУЛЬТУРЫ

РАСПОРЯЖЕНИЕ

окуд

26.12.2016

№ 10-722

**Об утверждении предмета охраны
выявленного объекта культурного наследия
«Дом М.Д. Корнилова»**

1. Утвердить предмет охраны выявленного объекта культурного наследия «Дом М.Д. Корнилова», расположенного по адресу: Санкт-Петербург, Малый пр. П.С., дом 26-28, литера А, (Малый пр. П.С., дом 26-28; Пионерская ул., б/№), согласно приложению к настоящему распоряжению.

2. Начальнику отдела государственного учета объектов культурного наследия КГИОП обеспечить размещение настоящего распоряжения в электронной форме в локальной компьютерной сети КГИОП.

3. Контроль за выполнением распоряжения остается за заместителем председателя КГИОП - начальником управления государственного учета объектов культурного наследия КГИОП.

Заместитель председателя КГИОП –
начальник управления государственного учета
объектов культурного наследия

Г.Р. Аганова

Предмет охраны
выявленного объекта культурного наследия «Дом М.Д. Корнилова»

Санкт-Петербург, Малый пр. П.С., дом 26-28, литера А
(Малый пр. П.С., дом 26-28; Пионерская ул., б/№)

№ пп	Виды предмета охраны	Элементы предмета охраны	Фотофиксация
1	2	3	4
1	Объемно-пространственное решение:	<p>местоположение, исторические габариты и конфигурация 5 –этажного с мансардами углового здания с лицевыми фасадами по Малому пр., Пионерской ул. и Малой Разночинной ул., с щипцовыми завершениями лицевых фасадов, трехгранными эркерами в уровне 2-5 этажей по Малому пр. и Малой Разночинной ул.; 2-мя полукруглыми эркерами, акцентирующими угловые сопряжения фасадов, увенчанными башенками с фигурным куполом и фонариком, воротным проездом со стороны Малого пр. и ризалитами дворового фасада;</p> <p>габариты и конфигурация крыши с исторической мансардой; материал кровли (листовой металл).</p>	 <p>The photograph shows a large, ornate, multi-story building with a prominent corner tower and mansard roof. Below it is a site plan map of the area, with the building's location highlighted in yellow and labeled 'Малый проспект П.С.' and '26-28'.</p>
2	Конструктивная система здания:	исторические наружные и внутренние капитальные стены (кирпичные);	

исторические лестницы:

местоположение, габариты,
тип (двухмаршевые с площадками),
конструкция (марши по косоурам);

в вестибюле Л1 – средистенная;





материал ступеней (лещадная плита),
профиль ступеней (с валиком);

ограждение маршей – материал
(черный металл), техника исполнения
(ковка), рисунок ограждения парадных
лестниц (Л1– Л3) – вертикальные
прутья с растительным орнаментом
(листья и цветы);
материал поручней – (дерево),
конфигурация (профилированные);

световые фонари* в перекрытиях
Л1 и Л3: исторические рисунок и
расстекловка;

*один (на Л1) в настоящее время
защит.



		<p>исторические лестницы дворовых корпусов (Л4-Л6) (двухмаршевые на косоурах): материал ступеней (известняк); ограждение маршей – материал (черный металл), техника исполнения (ковка), рисунок ограждения – вертикальные прутья круглого сечения; материал поручней – (металл);</p> <p>межэтажные площадки – керамическая плитка с набором «в шашку» (цвет оливковый, черный);</p>	 
3	Объемно-планировочное решение:	историческое объемно-планировочное решение в габаритах капитальных стен	
4	Архитектурно-художественное решение фасадов:	<p>архитектурно-художественное решение лицевых фасадов в стиле рационального модерна;</p> <p>лицевые фасады:</p> <p>симметричный трехчастный главный лицевой фасад с акцентированной центральной частью (по Малому проспекту);</p> <p>материал и характер отделки фасадов, включая белый лицевой кирпич, глазурованную плитку, терразитовую штукатурку, разномасштабный грубооколотый серый гранит, керамические вставки;</p> <p>вид материала отделки цоколя – тесаный серый гранит;</p>	 

обработка 1-го этажа
разномасштабным грубооколотым
серым гранитом (щепой)
полигональной кладки (с рустовкой в
простенке между витринным окном и
воротным проездом);

облицовка фасадов на высоту 2-5-го
этажей белым лицевым кирпичом со
вставками глазурированной плитки
(оливковой) и терразитовой
штукатурки;

облицовка бирюзовой глазурированной
плиткой верхней части фасадов на
уровне 5-го этажа;

завершение эркеров по фасаду Малого
пр. в 6-й, 13-й и 20-й световых осях и
эркера по фасаду Малой Разночинной
ул. в 5-й световой оси – балконами –
местоположение (в уровне мансардного
этажа), габариты, конфигурация
(трехгранные); ограждение кованого
железа в виде провисших гирлянд;

завершение 2-х полукруглых угловых
эркеров – граненой башенкой в уровне
мансардного этажа, фигурным куполом
с ребрами, люкарнами и навершием в
форме купола с фонариком –
местоположение, габариты,
конфигурация; нижняя часть эркера
декорирована концентрическими
тягами;



балконы – местоположение (в уровне мансардного этажа по крайним осям здания по Пионерской ул. и Малой разночинной ул.), габариты, конфигурация (прямоугольная); ограждение балкона кованого железа в виде провисших гирлянд;

воротный проезд – местоположение (фасад по Малому пр.), отметки высоты и габариты ширины, конфигурация; декорирован гладким штукатурным наличником;

исторические дверные проемы 1-го этажа* – местоположение, отметки высоты и габариты ширины, конфигурация (* в т.ч. заложенные);

оформление дверных откосов белым лицевым кирпичом;

оформление дверных порталов – гладкий штукатурный наличник;

отмостка плитами серого гранита перед входами;

исторические оконные проемы – местоположение, габариты (в т.ч. исторические витринные проемы 1-го этажа), конфигурация (в т.ч. проемы 5-го этажа со скошенными верхними углами);

оконные заполнения – исторические цвет и рисунок (Г-образный с мелкой расстекловкой фрамуги);



выделенные перемычки оконных проемов 2-го этажа (фигурный штукатурный наличник с декоративным трехчастным замковым камнем), 4-го этажа по фасадам Малой Разночинной и Пионерской улицам (фигурный наличник терразитовой штукатурки); прямые сандрики оконных проемов 4-го этажа (по фасаду Малого пр.): сдвоенные окна с сандриками на профилированных кронштейнах с гирьками и заполнением пространства сандрика оливковой керамической плиткой, увенчанные фигурным навершием с встречными волютами с акротерием и провисающей гирляндой чередуются с окнами, оформленными прямым сандриком и картушем под ним, завершенные композицией из встречных волют из акантовых листьев и картушем между ними;

профилированные подоконные доски, в т.ч. с сухариками в уровне 3-го этажа;

горизонтальное членение фасадов межоконной тягой в уровне 2-го и 5-го этажей;

оформление подоконных пространств: филенками с дугообразным вогнутым низом – в уровне 3-го этажа, раскрепованными филенками терразитовой штукатурки с переплетенными венками и раскрепованными филенками оливковой глазурованной плитки – в уровне 4-го этажа;

вставки оливковой глазурованной плитки с фигурным обрамлением в фартуке окон 2-го этажа эркеров;

вставки оливковой глазурованной плитки с лепным О-образным декором в простенках 2-го этажа;

вставки прямоугольные (горизонтальные и вертикальные) грубооколотого мелкого серого гранита полигональной кладки в простенках 5-го этажа;



фриз глазурованной плитки бирюзового цвета под венчающим карнизом;

решетка на парапете крыши и ограждениях балконов кованого железа растительного орнамента с провисшими гирляндами в стиле модерн;

металлодекор фасада кованого железа в стиле модерн: флагодержатели (два);

композиция центральной части фасада по Малому пр.:

выделенные (декоративные веерные) перемычки оконных проемов 3-го этажа; прямоугольный сандрик с 3-мя сухариками и раскрепованная подоконная доска 4-го этажа; прямоугольный сандрик на профилированных кронштейнах с гирьками и гирляндой между ними, завершенный декором в виде раковины в уровне 5-го этажа; гладкие штукатурные наличники с трехчастными замковыми камнями 6-го этажа;

2 лепных панно с аллегорическими композициями в подоконных пространствах 3-го этажа в 12 и 14-й световых осях;

вставка глазурованной плитки бирюзового цвета под балконом; вставки керамической глазурованной плитки в подоконных пространствах эркера 2-го и 4-го этажей;

завершение фасада (в оси эркера) – треугольным щипцом с лепным декором в виде распростертой крылья совы;

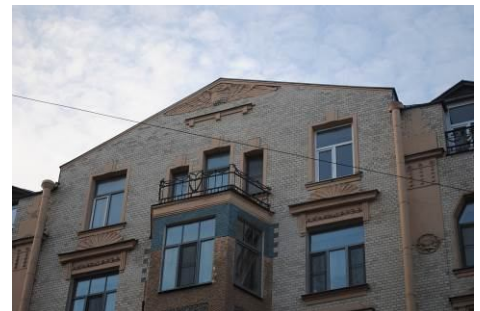

центральная часть фланкирована по сторонам стилизованными пилястрами с каннелированной базой и композицией с растительными мотивами в верхней части;



венчающий карниз значительного выноса с разрывами в осях эркеров; под ним – лепной фриз с рисунком из пальметт;



завершение фасада (в осях эркеров и балконов) – треугольными щипцами с тройными окнами и лепным декором растительного мотива;



дворовые фасады:

материал отделки цоколя – известняк;

вид материала и характер отделки фасада – неоштукатуренная кирпичная кладка;





исторические оконные и дверные проемы, местоположение, конфигурация (прямоугольные) и габариты (1 этаж – по ширине и верхней отметке);



исторический рисунок расстекловки и единообразия цвета оконных заполнений;



		<p>оформление оконных проемов:</p> <p>гладкие штукатурные наличники с ушками, декоративные замковые камни;</p> <p>оформление дверных проемов – гладкие штукатурные наличники с замковым камнем;</p> <p>венчающий профилированный карниз;</p>	
5	<p>Декоративно-художественная отделка интерьеров:</p>	<p>вестибюль парадных лестниц Л1 – Л3: входной тамбур: двери – материал (дерево), конструкция (двухстворчатые, полусветлые, с мелкой расстекловкой фрамуги, филенчатые (каждая створка на 4 филенки - фигурная вверху, 3 прямоугольные, в нижней части с тягой между частями));</p> <p>покрытие вестибюля и площадок лестницы метлахской плиткой Л1, Л2: рисунок типа «соты» с квадратными вставками, цвета – серо-белый и голубой; Л3 – рисунок типа «соты», цвета - серо-белый и серый;</p> <p>оформление потолка - профилированные периметральные тяги, широкие падуги;</p>	   

дверные заполнения на площадках парадных лестниц – материал (дерево), конструкция (двустворчатые), оформление (глухие филенчатые, каждая створка на 4 филенки);

витражные заполнения оконных проемов промежуточных площадок между парадными и черными лестницами (сохранились на Л1 между 2-3 и 5-6 этажами) «бемскими» стеклами с росписью растительным орнаментом;



помещение 14-Н(5), пл. 41,1 кв.м.:

Три потолочных зеркала, обрамленных профилированными тягами: габариты, местоположение, профиль тяг;

три потолочных лепных розетки:

круглая в профилированном обрамлении с пальметтами по периметру;

круглая, из акантовых листьев в профилированном обрамлении и в обрамлении орнамента «плетенка»;

овальная, со стилизованными волютами и пальметтами по четырем сторонам, в обрамлении прорезки иоников, в центре композиция в виде многолучевой звезды с акантовыми листьями.

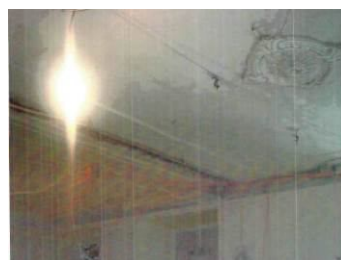

помещение 14-Н(4), пл. 21,9 кв.м.:

Профилированный карниз с прорезкой иоников по периметру потолка; лепная розетка в виде цветочных побегов, перевитых лентами по периметру потолка (фрагментарно утрачена);

овальная розетка в центре потолка с композицией из побегов роз и двумя провисающими гирляндами в центре, в сложно профилированном обрамлении;

исторический дверной проем с деревянным дверным заполнением: дверь двустворчатая, глухая, каждая створка на три филенки – материал, рисунок (воссоздана по историческому образцу).

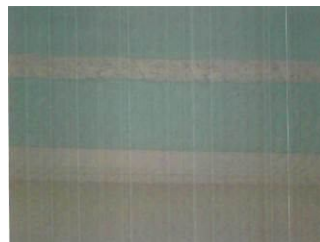
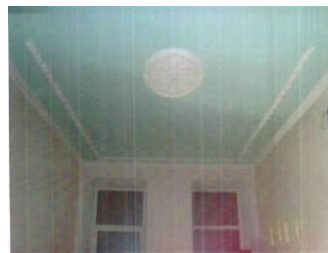

кв. № 6 комната № 14 - 12, 9 кв. м.

Печь: в стиле модерн; угловая, двухъярусная, с центральным ризалитом; терракота; рельеф.

Нижний ярус: на цоколе с профилированным карнизом; полочка; латунная фурнитура; фриз декорирован горельефными лепными драконами с крыльями и хвостами; углы в верхней части срезаны под 45 ° и декорированы свисающими, скрученными в спираль хвостами драконов, замыкается композиция маскаронном собаки.

Верхний ярус на профилированном цоколе, орнаментированном жгутами,



углы декорированы полуколоннами, ствол каннелирован под углом, как бы скручен; стилизованная капитель из листьев и розетт. На фронтальной поверхности фигурная филенка с крупным барельефным цветком лилии в обрамлении длинных, пластично изогнутых, листьев. Широкий фриз декорирован стрельчатой аркой, в поле арки крупные акантовые побеги; в центре – фигурный щит; широкий венчающий карниз декорирован драконами, которых поразили летящие стрелы, головы раненых драконов с широко раскрытыми пастьями оформляют углы карниза, в центре композиции – корона. Высокий фигурный фронтон из цветов и листьев лилии, по углам пилоны.



Кв.№8

Комната 21, 4 кв. м

Печь угловая. Изразцы белого цвета, рельеф. В плане с центральным ризалитом, одноярусная, с цоколем, во фризе – розетты, под карнизом – овы, аттик с листьями.

Комната 25, 8 кв. м

Печь угловая. Терракота, рельеф. В стиле модерн. В плане с центральным ризалитом, двухъярусная;
1 ярус с цоколем, во фризе – два дракона, хвосты которых спускаются на боковины, ниже – голова зайца;
2 ярус с цоколем, по углам – колонки с витыми каннелюрами, лиственной капителью, в центре фасада накладка в фигурной рамке с изображением тюльпанов, изогнутых стеблей, плодов; во фризе – изображение листьев колючего растения, пламя в сосуде, по углам – плоды, во фризе – корона и по углам – химеры с перепончатыми крыльями и цветы, аттик с колонками и

фиалами по сторонам, с цветами тюльпана, ромашками, изогнутыми листьями в центре.

Дверца топки чугунная рельефная.

комната 24, 3 кв. м

Печь: угловая, одноярусная, с центральным ризалитом; облицована белым глазурованным изразцом; во фризе полоса розетт; профилированный карниз декорирован иониками; в навершии антефиксы в виде акантового листа; латунная фурнитура.



кв. №9

комната № 4 – 24, 4 кв. м

Печь: угловая, одноярусная, с центральным ризалитом; облицована белым крупноразмерным глазурованным изразцом; углы закруглены; латунная фурнитура; фриз декорирован розетками - контррельеф; профилированный карниз - иониками; в навершии – антефиксы в виде листьев аканта



Потолок: с лепным декором; в поле плафона по центру розетка в форме ромба с орнаментом из акантовых листьев, рокайлей, трельяжной сеточки; в центре композиции розетка.



кв. №19

комната 21, 9 кв. м

Печь угловая. Облицована терракотовым рельефным изразцом; в плане с центральным ризалитом, двухъярусная; цоколь с

орнаментированными кругами и листьями; боковины с композициями из цветов и завитков, под полочкой – кабошоны с завитками, на полочке – геометрический орнамент; фронтальная поверхность второго яруса в профилированном обрамлении с композициями из цветов, завитков и розетками по углам, во фризе – цветы и листья, под карнизом и на карнизе – лиственный орнамент; дверца топки латунная с ручкой-кнопкой.

кв. №23

комната № 5 – 22, 0 кв. м.

Потолок: с лепным декором; в поле плафона по центру фигурная розетка рокайльного орнамента.



кв. №27

Комната № 5 – 22, 7 кв. м.

Печь: угловая, с центральным ризалитом, на цоколе; облицована белым глазурованным изразцом гладким и с орнаментом; углы закруглены; во фризе орнамент контррельеф в виде цепочки из розетт; профилированный карниз декорирован иониками; в навершии – антефиксы в виде акантового листа; латунная фурнитура



Комната № 2 – 34, 2 кв. м.

Потолок: с лепным декором; в поле плафона фигурная розетка – тирсы, расположенные по осям вокруг центральной акантовой розетты.



Кв. №30

комната № 14 – 18, 0 кв. м.

Потолок: с лепным декором; в поле плафона по центру фигурная розетка – длинные, пластично изогнутые, листья и цветы кувшинок скомпонованы вокруг круглой центральной акантовой розетты



Кв.№38

2 комн. слева 20,3 кв.м

Печь угловая. Терракота, рельеф; в стиле модерн.

В плане с центральным ризалитом, двухъярусная;

1 ярус: цоколь с трилистниками, тюльпанами, боковины с горельефными головами девочек с распущенными волосами в фигурной рамке, во фризе – листья мать-и-мачехи, полочка с орнаментом из полос и кружков;

2 ярус: цоколь с тюльпанами, рама с лентами и плодами, в верхней части – листья, вставка с изгибающимися на стеблях цветами в рамке, во фризе – цветы и плоды, фронтоны фигурные с мелкими цветами, листьями, жгутами; дверца топки латунная.

3 комн. слева 25,4 кв.м

Печь угловая. Терракота, рельеф; в плане с центральным ризалитом; с цоколем, модули с алмазной гранью и завитками; во фризе – меандр и цветы; фронтоны скругленной формы с рельефом из цветов и завитка, с листом в центре; аттик с полурозеттами и завитками; дверца топки латунная с ручкой-кнопкой.

Приложение №3

к Акту по результатам проведения государственной историко-культурной экспертизы проектной документации на проведение работ по сохранению выявленного объекта культурного наследия «Дом М.Д. Корнилова», расположенного по адресу: г. Санкт-Петербург, Малый проспект П.С., д. 26-28, литера А (г. Санкт-Петербург, Малый пр. П.С., 26-28; Пионерская ул., б/№ – в соответствии с НПА), - «Проектная документация на проведение работ по приспособлению для современного использования выявленного объекта культурного наследия «Дом М.Д. Корнилова», расположенного по адресу: г. Санкт-Петербург, Малый проспект П.С., д. 26-28, литера А, в части перепланировки кв. №10 с разделением на две квартиры», разработанной ООО «Городской центр экспертизы строительства и проектирования» в 2023 г., шифр МП-ПС-04-22, с целью определения соответствия проектной документации требованиям законодательства Российской Федерации в области государственной охраны объектов культурного наследия

Копия решения органа государственной власти об утверждении границ территории объекта культурного наследия

Заместитель председателя Комитета по государственному контролю, использованию и охране памятников истории и культуры - начальник управления государственного учета памятников



Б. М. Кириков

М.П.

18 мая 2002

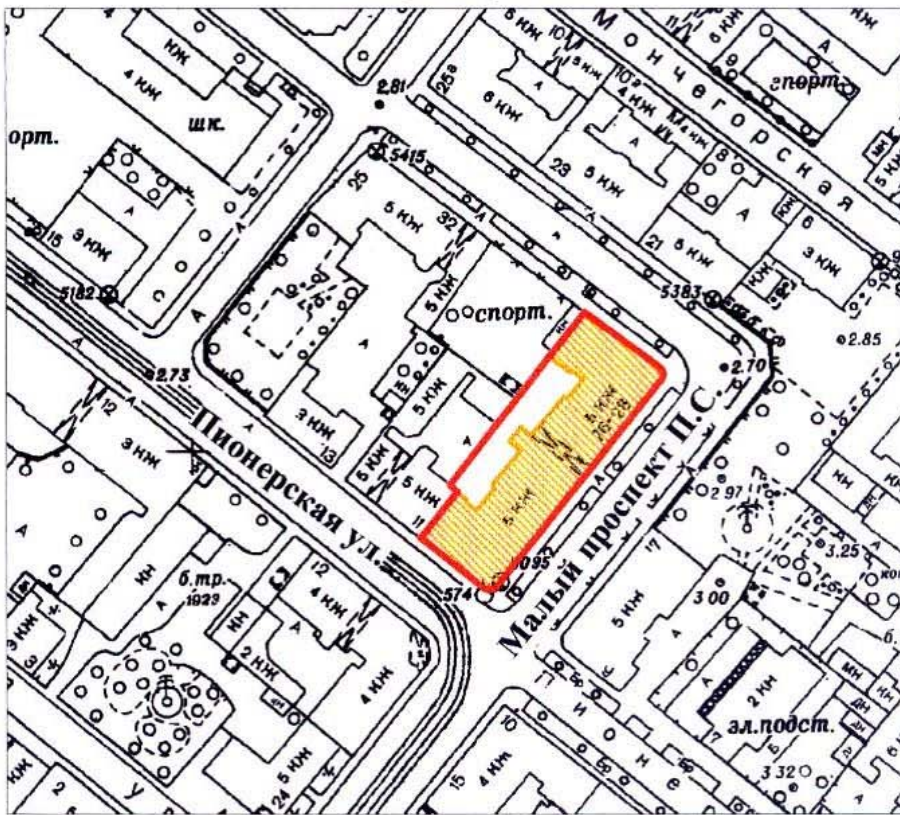

План границ территории выявленного объекта культурного наследия "Дом М. Д. Корнилова"

г. Санкт-Петербург, Малый пр. П. С., 26 – 28;
Пионерская ул., б/№



масштаб 1:2000

УСЛОВНЫЕ ОБОЗНАЧЕНИЯ

-  граница территории выявленного объекта культурного наследия
-  выявленный объект культурного наследия

ПРАВИТЕЛЬСТВО САНКТ-ПЕТЕРБУРГА
КГИОП
ОГРН 1037843025527

Копия верна

Исполнитель _____ 46 / _____ /

Приложение №4

к Акту по результатам проведения государственной историко-культурной экспертизы проектной документации на проведение работ по сохранению выявленного объекта культурного наследия «Дом М.Д. Корнилова», расположенного по адресу: г. Санкт-Петербург, Малый проспект П.С., д. 26-28, литера А (г. Санкт-Петербург, Малый пр. П.С., 26-28; Пионерская ул., б/№ – в соответствии с НПА), - «Проектная документация на проведение работ по приспособлению для современного использования выявленного объекта культурного наследия «Дом М.Д. Корнилова», расположенного по адресу: г. Санкт-Петербург, Малый проспект П.С., д. 26-28, литера А, в части перепланировки кв. №10 с разделением на две квартиры», разработанной ООО «Городской центр экспертизы строительства и проектирования» в 2023 г., шифр МП-ПС-04-22, с целью определения соответствия проектной документации требованиям законодательства Российской Федерации в области государственной охраны объектов культурного наследия

Историческая иконография

Список иллюстраций:

1. Подробный план столичного города Ст.-Петербурга, снятый по масштабу 1/4200 под начальством генерал-майора Шуберта. Фрагмент. 1828 // ЦГИА СПб. Фонд 513. Описание 169. Дело 1.
2. План Санкт-Петербурга Воротникова. 1883 // РНБ. Отдел картографии. К 8-Пб 1/83
3. Пионерская улица, 1967// ЦГАКФФД СПб Гр 45748
4. Пионерская улица, 11. 1970 – 1985 // ЦГАКФФД СПб Ар 70512
5. Малый проспект П.С. (проспект Щорса). 1987 // ЦГАКФФД СПб Бр 75713

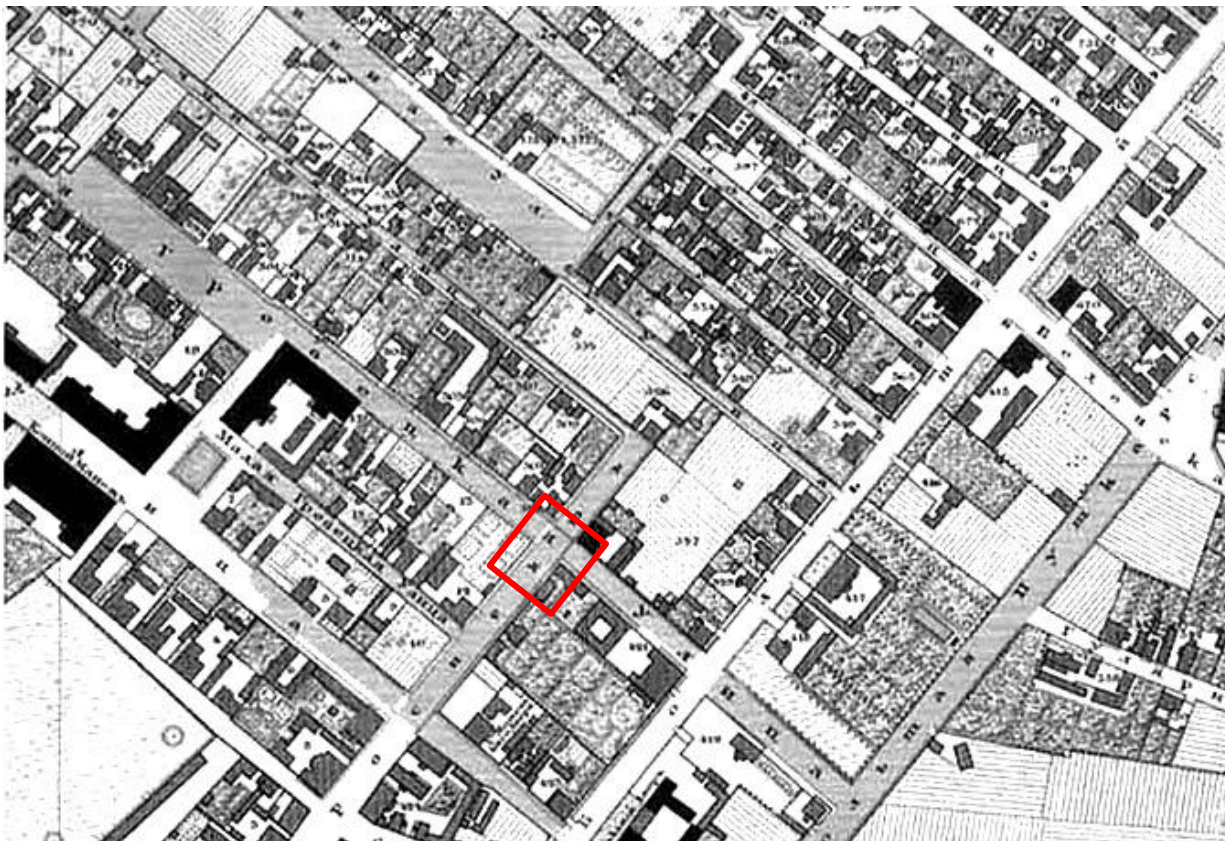

1. Подробный план столичного города Ст.-Петербурга, снятый по масштабу 1/4200 под начальством генерал-майора Шуберта. Фрагмент. 1828 // ЦГИА СПб. Фонд 513. Опись 169. Дело 1.

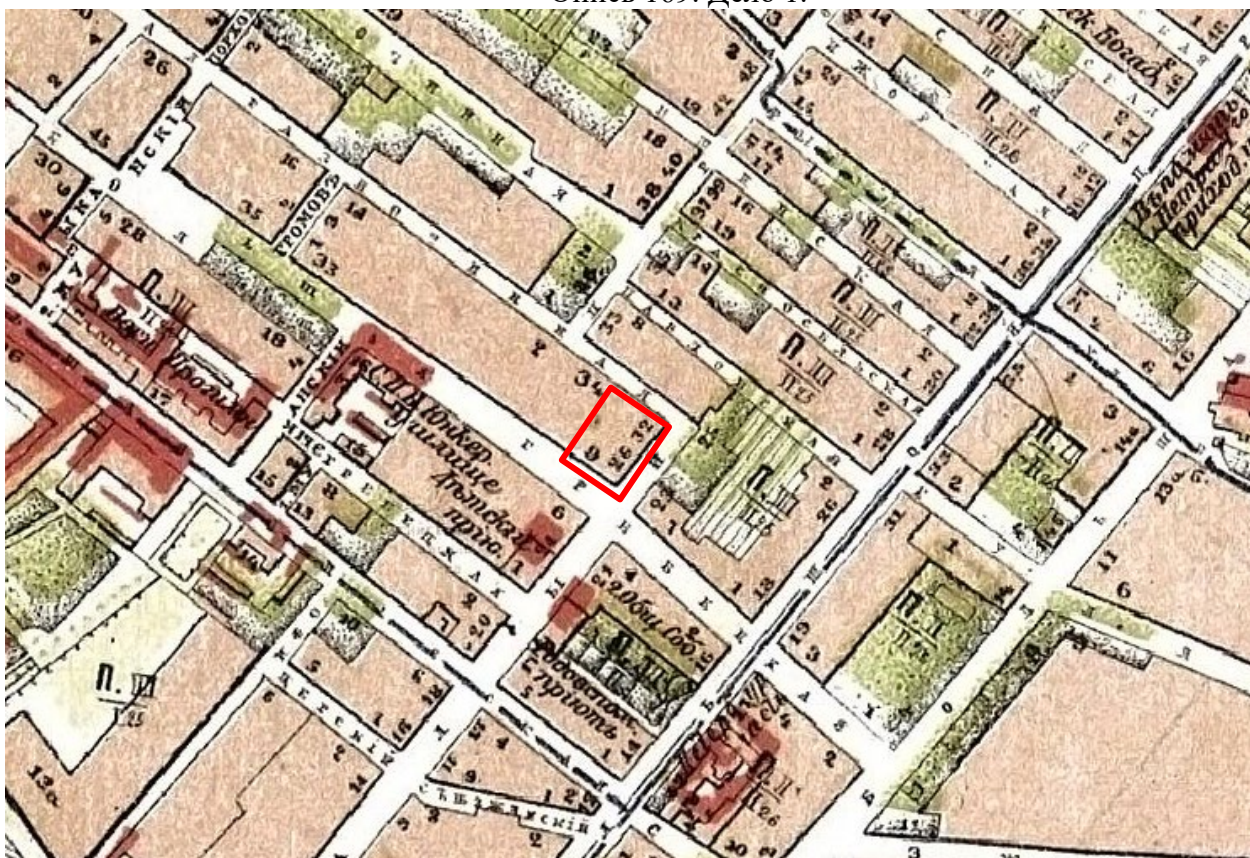

2. План Санкт-Петербурга Воротникова. 1883 // РНБ. Отдел картографии. К 8-ПБ 1/83



3. Пионерская улица, 1967// ЦГАКФФД СПб Гр 45748



4. Пионерская улица, 11. 1970 – 1985 // ЦГАКФФД СПб Ар 70512



5. Малый проспект П.С. (проспект Щорса). 1987 // ЦГАКФФД СПб Бр 75713

Приложение №5

к Акту по результатам проведения государственной историко-культурной экспертизы проектной документации на проведение работ по сохранению выявленного объекта культурного наследия «Дом М.Д. Корнилова», расположенного по адресу: г. Санкт-Петербург, Малый проспект П.С., д. 26-28, литера А (г. Санкт-Петербург, Малый пр. П.С., 26-28; Пионерская ул., б/№ – в соответствии с НПА), - «Проектная документация на проведение работ по приспособлению для современного использования выявленного объекта культурного наследия «Дом М.Д. Корнилова», расположенного по адресу: г. Санкт-Петербург, Малый проспект П.С., д. 26-28, литера А, в части перепланировки кв. №10 с разделением на две квартиры», разработанной ООО «Городской центр экспертизы строительства и проектирования» в 2023 г., шифр МП-ПС-04-22, с целью определения соответствия проектной документации требованиям законодательства Российской Федерации в области государственной охраны объектов культурного наследия

Материалы фотофиксации

Список фотографий:

(фотосъемка выполнена аттестованным экспертом Я.В. Губиным 24.11.2023):

1. Оконные заполнения квартиры №10 в уровне мансардного этажа выявленного объекта культурного наследия «Дом М.Д. Корнилова», расположенного по адресу: г. Санкт-Петербург, Малый проспект П.С., д. 26-28, литера А. 24.11.2023.
2. Оконные заполнения квартиры №10 в уровне мансардного этажа выявленного объекта культурного наследия «Дом М.Д. Корнилова», расположенного по адресу: г. Санкт-Петербург, Малый проспект П.С., д. 26-28, литера А. 24.11.2023.
3. Входные дверные заполнения квартиры №10 в уровне мансардного этажа выявленного объекта культурного наследия «Дом М.Д. Корнилова», расположенного по адресу: г. Санкт-Петербург, Малый проспект П.С., д. 26-28, литера А. 24.11.2023.
4. Входные дверные заполнения квартиры №10 в уровне мансардного этажа выявленного объекта культурного наследия «Дом М.Д. Корнилова», расположенного по адресу: г. Санкт-Петербург, Малый проспект П.С., д. 26-28, литера А. 24.11.2023.
5. Помещения №№6,8,9 квартиры №10 в уровне мансардного этажа выявленного объекта культурного наследия «Дом М.Д. Корнилова», расположенного по адресу: г. Санкт-Петербург, Малый проспект П.С., д. 26-28, литера А. 24.11.2023.
6. Помещения №№9,10 квартиры №10 в уровне мансардного этажа выявленного объекта культурного наследия «Дом М.Д. Корнилова», расположенного по адресу: г. Санкт-Петербург, Малый проспект П.С., д. 26-28, литера А. 24.11.2023.
7. Помещения №№9,10 квартиры №10 в уровне мансардного этажа выявленного объекта культурного наследия «Дом М.Д. Корнилова», расположенного по адресу: г. Санкт-Петербург, Малый проспект П.С., д. 26-28, литера А. 24.11.2023.
8. Помещения №№12-14 квартиры №10 в уровне мансардного этажа выявленного объекта культурного наследия «Дом М.Д. Корнилова», расположенного по адресу: г. Санкт-Петербург, Малый проспект П.С., д. 26-28, литера А. 24.11.2023.
9. Помещения №№13, 14 квартиры №10 в уровне мансардного этажа выявленного объекта культурного наследия «Дом М.Д. Корнилова», расположенного по адресу: г. Санкт-Петербург, Малый проспект П.С., д. 26-28, литера А. 24.11.2023.
10. Помещения №№13, 14 квартиры №10 в уровне мансардного этажа выявленного объекта культурного наследия «Дом М.Д. Корнилова», расположенного по адресу: г. Санкт-Петербург, Малый проспект П.С., д. 26-28, литера А. 24.11.2023.
11. Помещения №№12-14 квартиры №10 в уровне мансардного этажа выявленного объекта культурного наследия «Дом М.Д. Корнилова», расположенного по адресу: г. Санкт-Петербург, Малый проспект П.С., д. 26-28, литера А. 24.11.2023.

12. Помещения №№12-14 квартиры №10 в уровне мансардного этажа выявленного объекта культурного наследия «Дом М.Д. Корнилова», расположенного по адресу: г. Санкт-Петербург, Малый проспект П.С., д. 26-28, литера А. 24.11.2023.

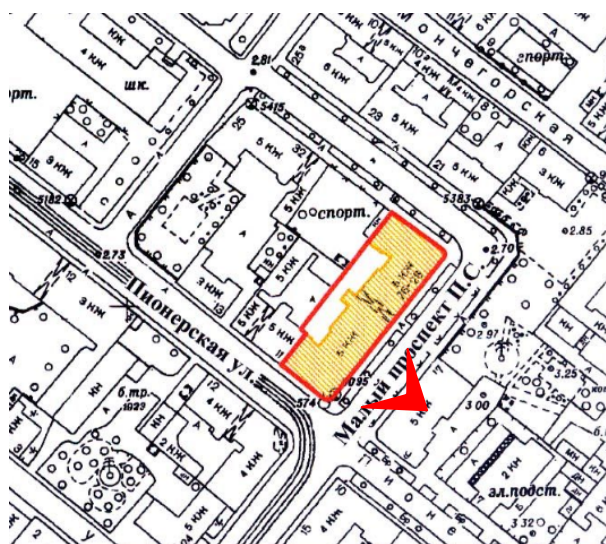

1. Оконные заполнения квартиры №10 в уровне мансардного этажа выявленного объекта культурного наследия «Дом М.Д. Корнилова», расположенного по адресу: г. Санкт-Петербург, Малый проспект П.С., д. 26-28, литера А. 24.11.2023.

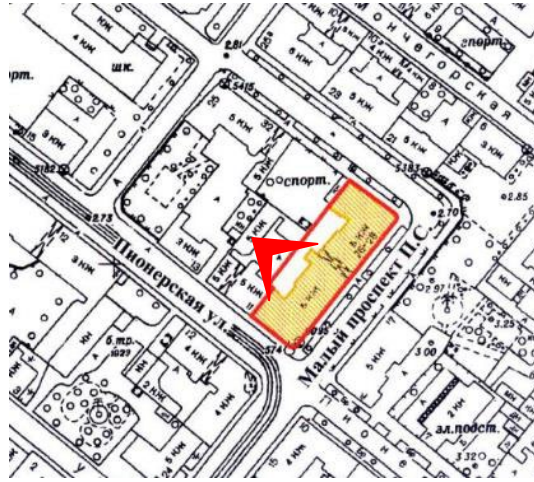

2. Оконные заполнения квартиры №10 в уровне мансардного этажа выявленного объекта культурного наследия «Дом М.Д. Корнилова», расположенного по адресу: г. Санкт-Петербург, Малый проспект П.С., д. 26-28, литера А. 24.11.2023.

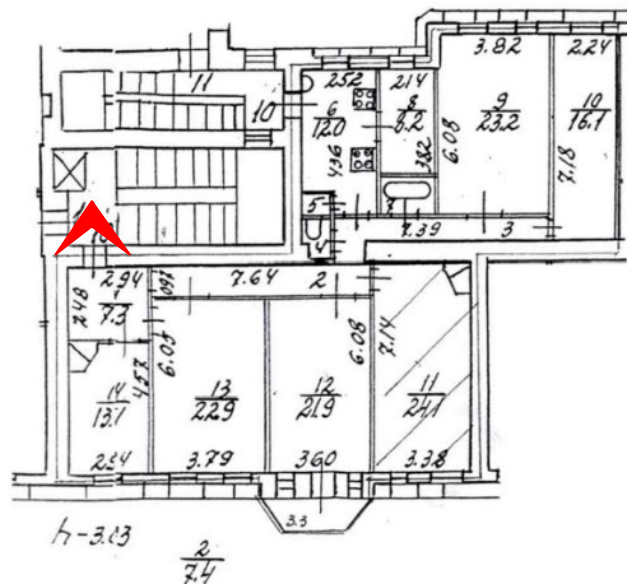

3. Входные дверные заполнения квартиры №10 в уровне мансардного этажа выявленного объекта культурного наследия «Дом М.Д. Корнилова», расположенного по адресу: г. Санкт-Петербург, Малый проспект П.С., д. 26-28, литера А. 24.11.2023.

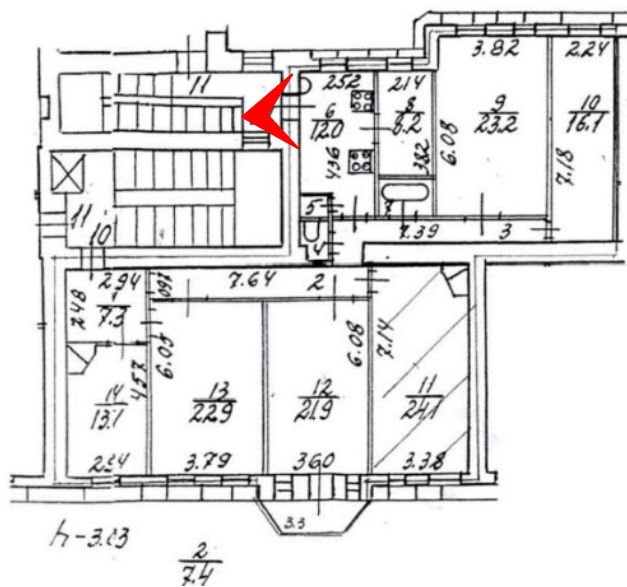

4. Входные дверные заполнения квартиры №10 в уровне мансардного этажа выявленного объекта культурного наследия «Дом М.Д. Корнилова», расположенного по адресу: г. Санкт-Петербург, Малый проспект П.С., д. 26-28, литера А. 24.11.2023.

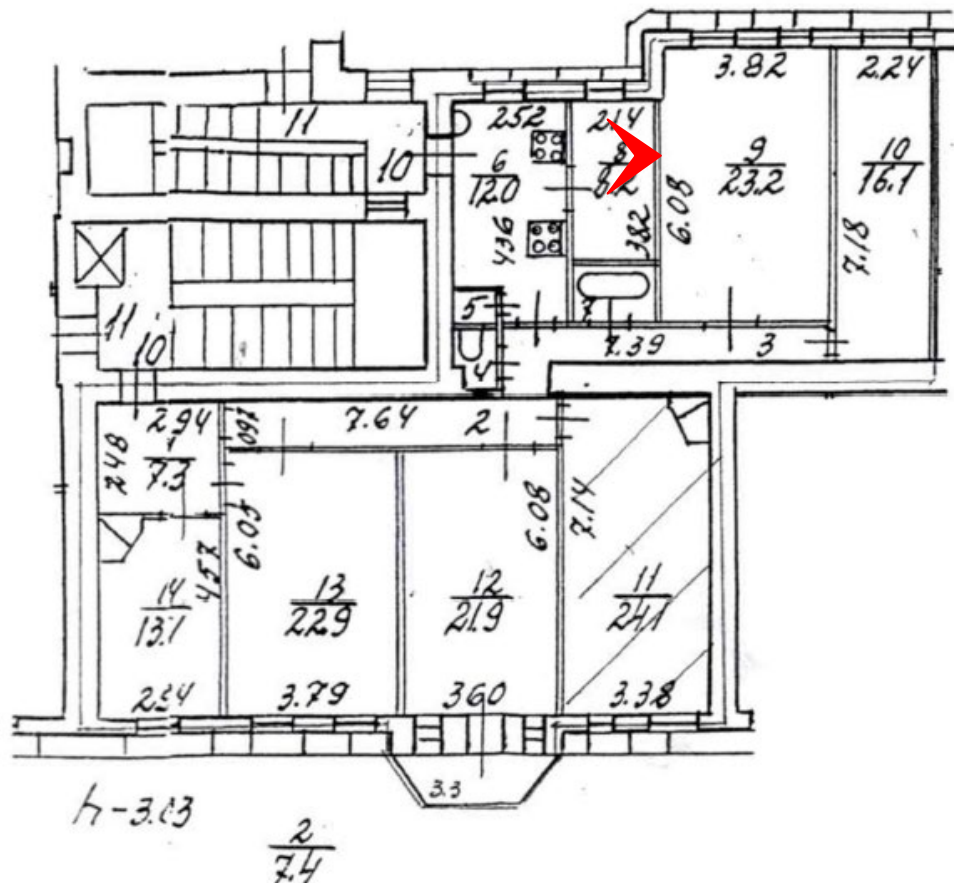

5. Помещения №№6,8,9 квартиры №10 в уровне мансардного этажа выявленного объекта культурного наследия «Дом М.Д. Корнилова», расположенного по адресу: г. Санкт-Петербург, Малый проспект П.С., д. 26-28, литера А. 24.11.2023.

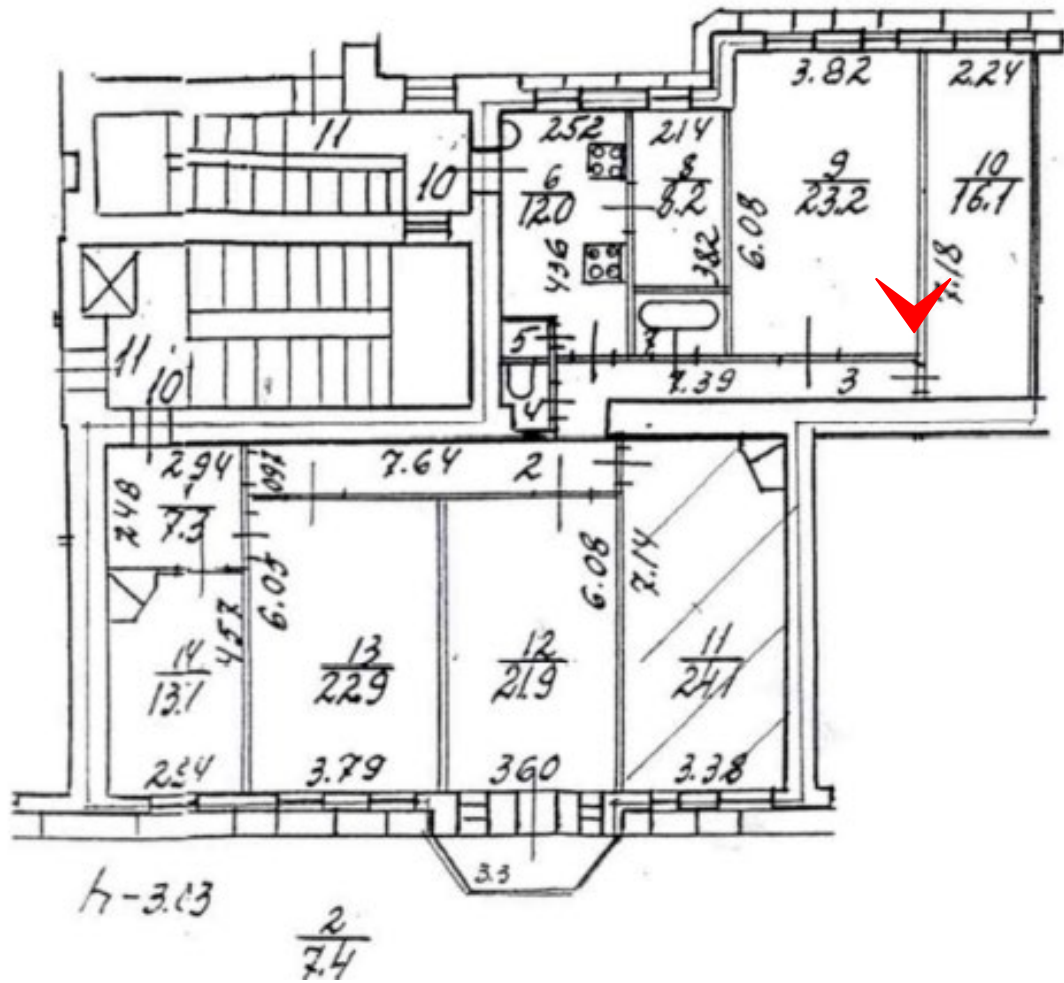

6. Помещения №№9,10 квартиры №10 в уровне мансардного этажа выявленного объекта культурного наследия «Дом М.Д. Корнилова», расположенного по адресу: г. Санкт-Петербург, Малый проспект П.С., д. 26-28, литера А. 24.11.2023.

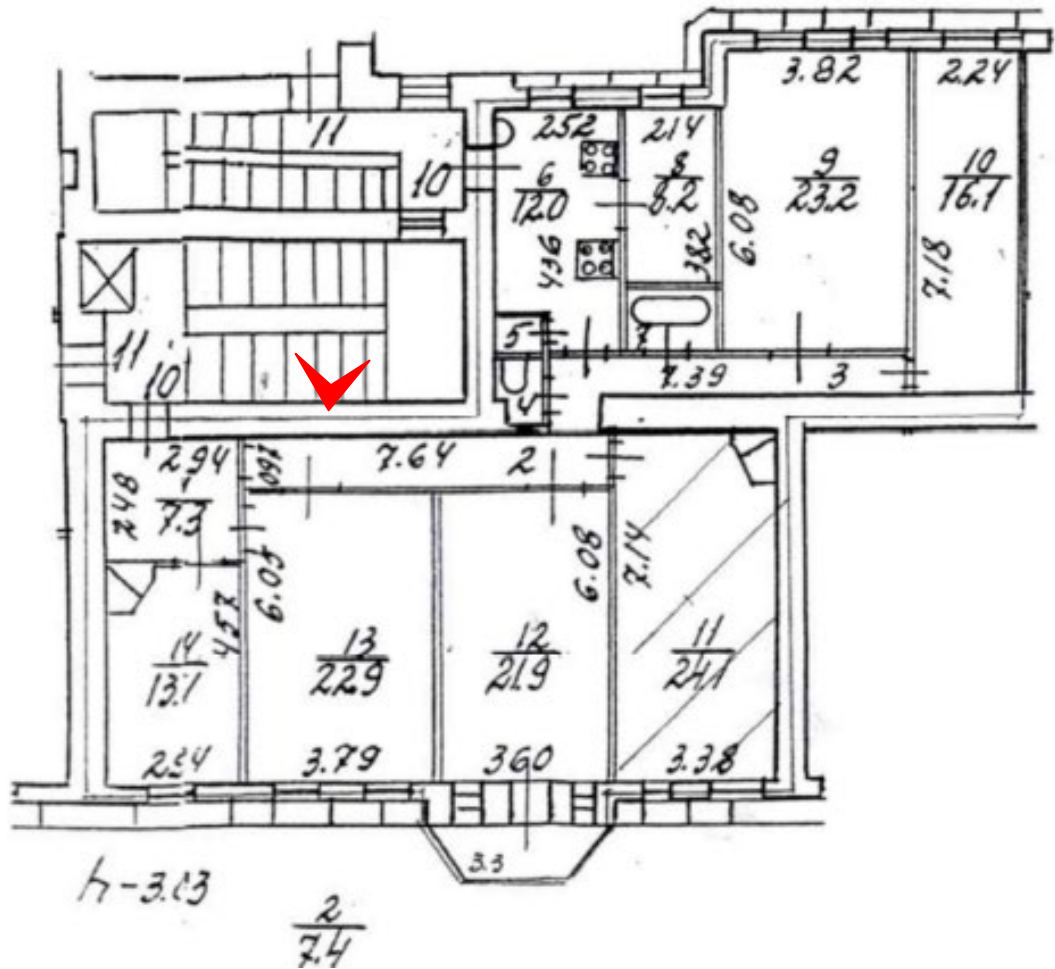

7. Помещения №№9,10 квартиры №10 в уровне мансардного этажа выявленного объекта культурного наследия «Дом М.Д. Корнилова», расположенного по адресу: г. Санкт-Петербург, Малый проспект П.С., д. 26-28, литера А. 24.11.2023.

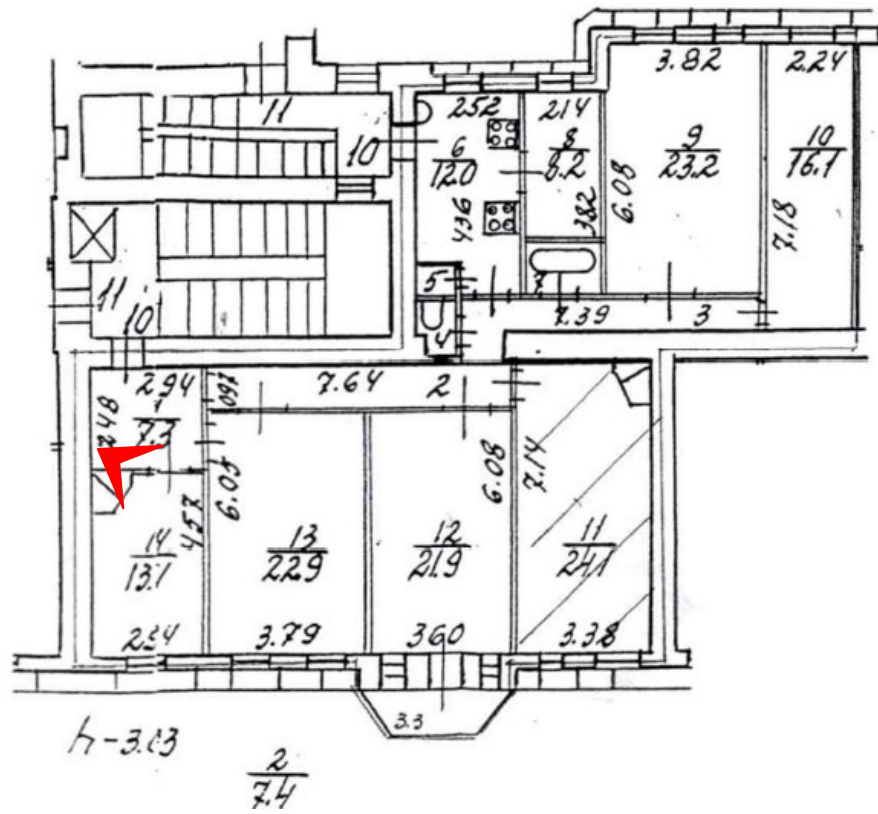

8. Помещения №№12-14 квартиры №10 в уровне мансардного этажа выявленного объекта культурного наследия «Дом М.Д. Корнилова», расположенного по адресу: г. Санкт-Петербург, Малый проспект П.С., д. 26-28, литера А. 24.11.2023.

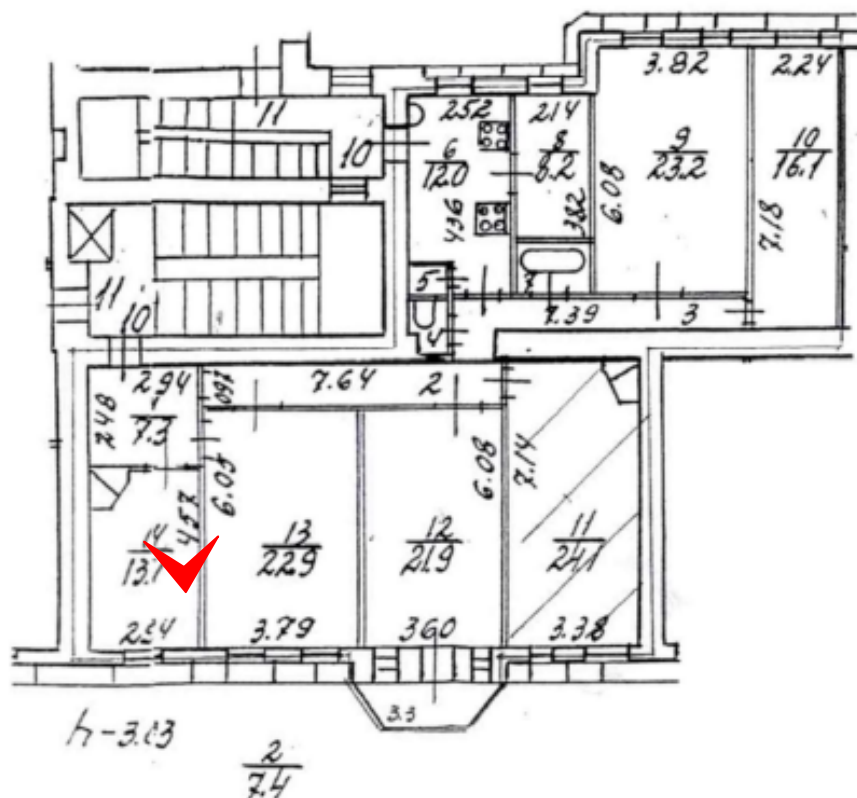

9. Помещения №№13, 14 квартиры №10 в уровне мансардного этажа выявленного объекта культурного наследия «Дом М.Д. Корнилова», расположенного по адресу: г. Санкт-Петербург, Малый проспект П.С., д. 26-28, литера А. 24.11.2023.

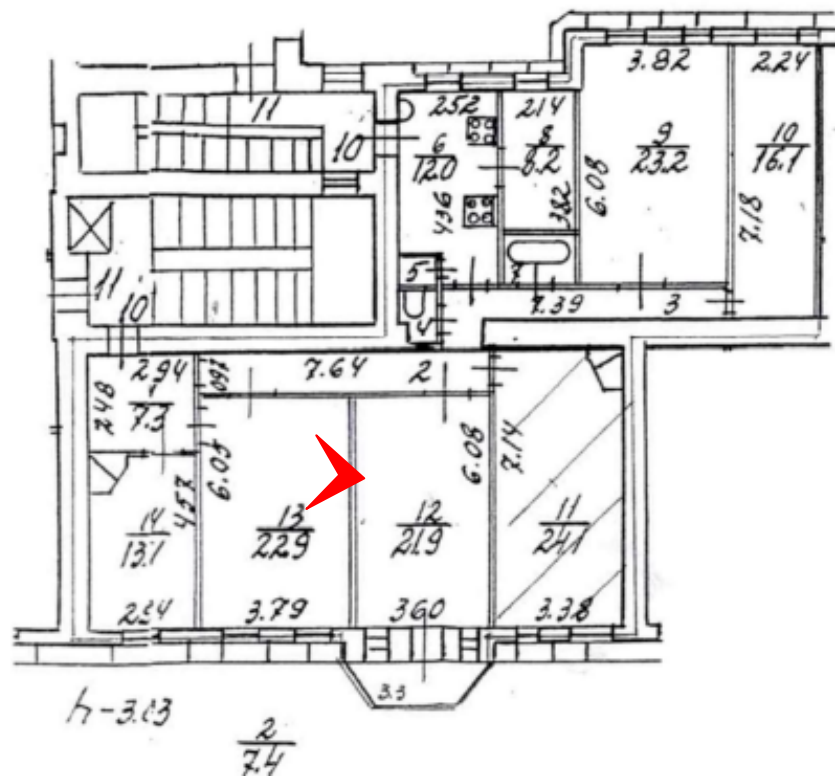

10. Помещения №№13, 14 квартиры №10 в уровне мансардного этажа выявленного объекта культурного наследия «Дом М.Д. Корнилова», расположенного по адресу: г. Санкт-Петербург, Малый проспект П.С., д. 26-28, литера А. 24.11.2023.

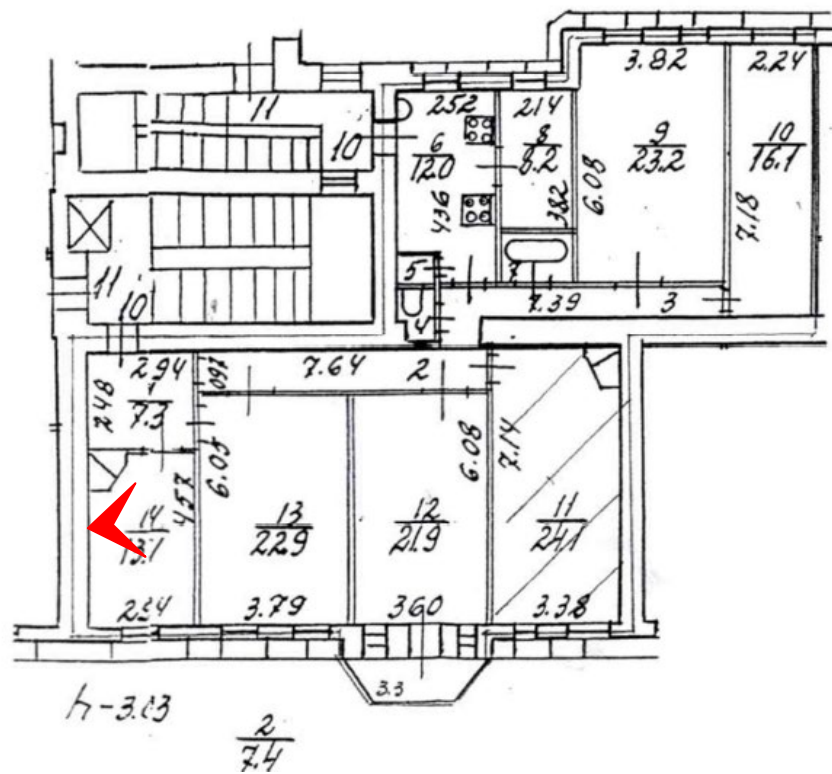

11. Помещения №№12-14 квартиры №10 в уровне мансардного этажа выявленного объекта культурного наследия «Дом М.Д. Корнилова», расположенного по адресу: г. Санкт-Петербург, Малый проспект П.С., д. 26-28, литера А. 24.11.2023.

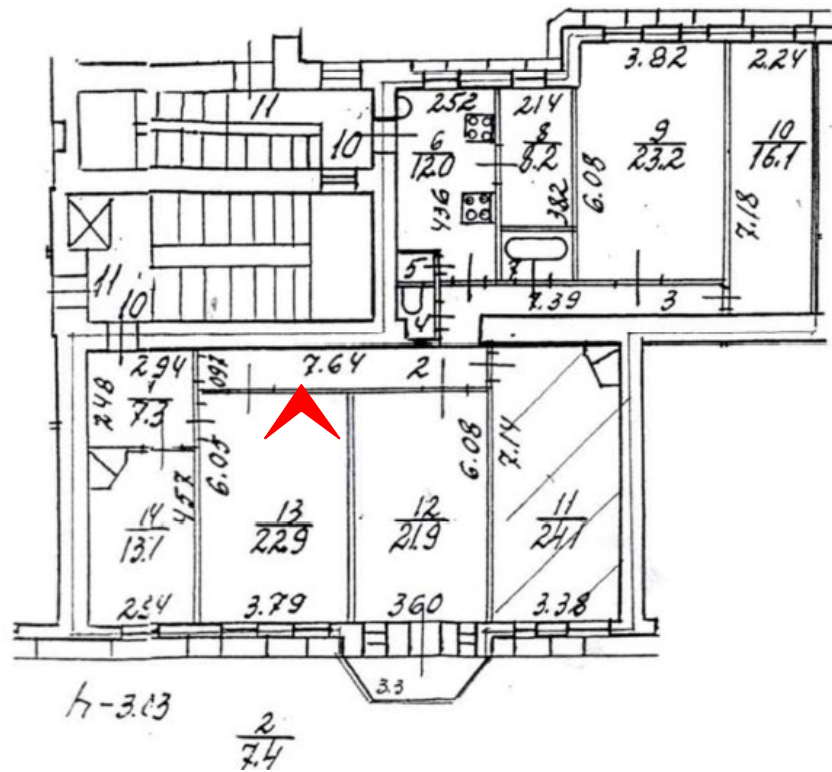

12. Помещения №№12-14 квартиры №10 в уровне мансардного этажа выявленного объекта культурного наследия «Дом М.Д. Корнилова», расположенного по адресу: г. Санкт-Петербург, Малый проспект П.С., д. 26-28, литера А. 24.11.2023.

Приложение №6

к Акту по результатам проведения государственной историко-культурной экспертизы проектной документации на проведение работ по сохранению выявленного объекта культурного наследия «Дом М.Д. Корнилова», расположенного по адресу: г. Санкт-Петербург, Малый проспект П.С., д. 26-28, литера А (г. Санкт-Петербург, Малый пр. П.С., 26-28; Пионерская ул., б/№ – в соответствии с НПА), - «Проектная документация на проведение работ по приспособлению для современного использования выявленного объекта культурного наследия «Дом М.Д. Корнилова», расположенного по адресу: г. Санкт-Петербург, Малый проспект П.С., д. 26-28, литера А, в части перепланировки кв. №10 с разделением на две квартиры», разработанной ООО «Городской центр экспертизы строительства и проектирования» в 2023 г., шифр МП-ПС-04-22, с целью определения соответствия проектной документации требованиям законодательства Российской Федерации в области государственной охраны объектов культурного наследия

Копия технического паспорта объекта культурного наследия

"ГОРОДСКОЕ УПРАВЛЕНИЕ ИНВЕНТАРИЗАЦИИ И ОЦЕНКИ НЕДВИЖИМОСТИ"
ПРОЕКТНО-ИНВЕНТАРИЗАЦИОННОЕ БЮРО Петроградского района

Инв. № документа 144/06

Кадастровый номер 78: _____

КОПИЯ

Паспорт на квартиру

Адрес: Санкт-Петербург, Малый проспект П.С.
 дом № 26-28 корпус _____ кв.№ 10

I. Общие сведения о строении литеры А

Описательный адрес: Малый проспект П.С., дом 26-28; Пионерская улица, дом б/н

Год постройки 1910
 Год последнего капитального ремонта _____
 Этажность: 5 подвал мансарда
надземная подземная кроме того

Материал стен кирпичные
 Материал перекрытий дерев. по мет. балкам металл. балки с деревянн.запол ж/бет.запол. по мет.балк.
чердачных междуэтажных подвальных

II. Характеристика квартиры

Квартира расположена на мансарда этаже, состоит из 6 комнат, жилой площадью 121.60 кв.м, общей площадью 168.80 кв.м высота 3.03 м

Благоустройство квартиры:

отопление: центральное , автономное
 горячее водоснабжение: центральное , от газовых колонок , дровяных колонок
 водопровод ; канализация ; газоснабжение ; электроплиты ; мусоропровод
 прочее: совмещенный санузел , туалет , ванная , душевая
 наличие в парадной: мусоропровод ; лифт

Инвентаризационная стоимость квартиры по состоянию на 01.01.2006 года
 составляет 573619 рублей (пятьсот семьдесят три тысячи шестьсот девятнадцать рублей)

III. Экспликация к плану квартиры

№ п/п	№ по плану	Наименование части помещения	Общая площадь квартиры, кв.м (до 01.03.05 - площадь квартиры)	В т.ч. площадь, кв.м		Кроме того, приведенная площадь лоджий, балконов, веранд, террас	Примечание
				Жилая	Вспомогательная		
1	2	3	4	5	6	7	8
1	1	коридор	7.3		7.3		
2	2	коридор	7.4		7.4		
3	3	коридор	7.6		7.6		
4	4	туалет	1.3		1.3		
5	5	кладовая	0.8		0.8		
6	6	кухня	12.0		12.0		
7	7	ванная	2.6		2.6		
8	8	кухня	8.2		8.2		
9	9	комната	23.2	23.2			
10	10	комната	16.1	16.1			
11	11	комната	24.1	24.1			
12	12	комната	21.9	21.9		1.0	терраса: 3.3кв.м
13	13	комната	22.9	22.9			
14	14	комната	13.4	13.4			
Итого:			168.8	121.6	47.2	1.00	

ин квартиры

$\frac{7}{2.5}$ $\frac{3}{7.6}$

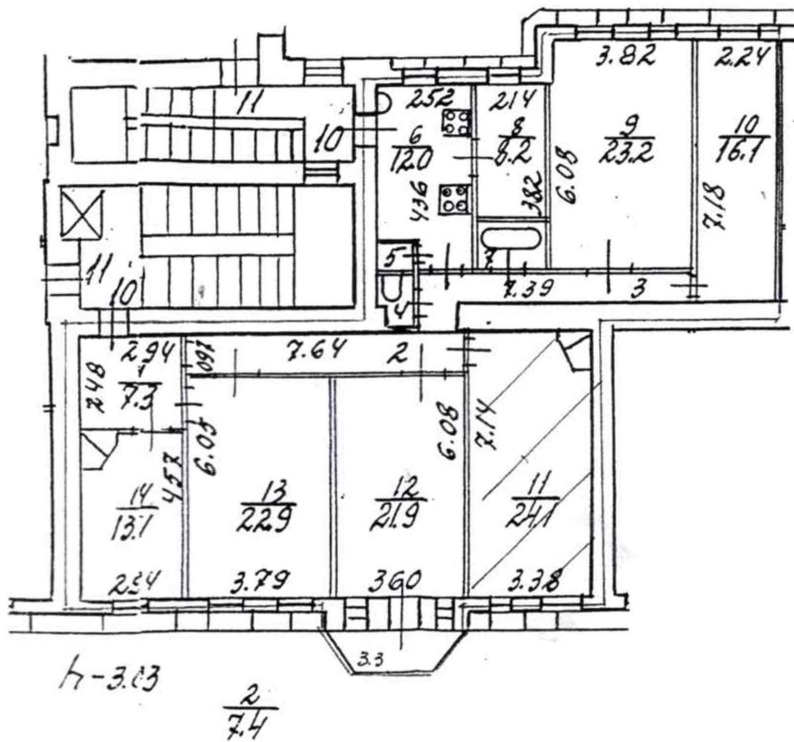

----- - границы квартиры

Дополнительные сведения:

комната 11: Сжилая = 24.10 кв.м

Паспорт составлен по состоянию на

12 Января 2006 г.
(дата обследования)

Исполнитель Минибаева Ю. А.

16 Января 2006 г.
(дата изготовления)

Начальник филиала ГУ ГУИОН
ПИБ Петроградского района

Козодаев А.Н.

Памятка владельцу:

1. Паспорт на квартиру является обязательным приложением к документам, необходимым для государственной регистрации прав (ст. 17 Федерального закона от 21.07.97 N 122-ФЗ "О государственной регистрации прав на недвижимое имущество и сделок с ним").
2. Переустройство и перепланировка жилого помещения подлежат утверждению в порядке, установленном распоряжением мэра Санкт-Петербурга от 22.08.94 № 872-р "О переустройстве и перепланировке квартир".
Право на осуществление переустройства и перепланировки принадлежит собственнику, нанимателю или арендатору жилого помещения.
Переустройство и перепланировка жилых помещений могут производиться только на основании согласованных в установленном порядке проектов, разработанных организациями или физическими лицами, имеющими государственную лицензию на проектирование.
Заявления на осуществление переустройства и перепланировки вместе с проектной документацией и иными необходимыми документами подаются на рассмотрение районной межведомственной комиссии, которая оформляет заключение о возможности осуществления переустройства и перепланировки.
Работы по переустройству и перепланировке жилых помещений должны выполняться строительной организацией, имеющей государственную лицензию в соответствии с согласованным проектом.
Приемка выполненных работ по переустройству и перепланировке жилых помещений осуществляется районной межведомственной комиссией.
Самовольное переустройство и перепланировка жилых помещений, использование их не по назначению влечет ответственность, предусмотренную действующим законодательством Российской Федерации.



Приложение №7

к Акту по результатам проведения государственной историко-культурной экспертизы проектной документации на проведение работ по сохранению выявленного объекта культурного наследия «Дом М.Д. Корнилова», расположенного по адресу: г. Санкт-Петербург, Малый проспект П.С., д. 26-28, литера А (г. Санкт-Петербург, Малый пр. П.С., 26-28; Пионерская ул., б/Н – в соответствии с НПА), - «Проектная документация на проведение работ по приспособлению для современного использования выявленного объекта культурного наследия «Дом М.Д. Корнилова», расположенного по адресу: г. Санкт-Петербург, Малый проспект П.С., д. 26-28, литера А, в части перепланировки кв. №10 с разделением на две квартиры», разработанной ООО «Городской центр экспертизы строительства и проектирования» в 2023 г., шифр МП-ПС-04-22, с целью определения соответствия проектной документации требованиям законодательства Российской Федерации в области государственной охраны объектов культурного наследия

Правоустанавливающие документы: выписки из ЕГРН

Филиал публично-правовой компании "Роскадастр" по Санкт-Петербургу
полное наименование органа регистрации прав
Выписка из Единого государственного реестра недвижимости об объекте недвижимости



Сведения о характеристиках объекта недвижимости

На основании запроса от 10.07.2023, поступившего на рассмотрение 10.07.2023, сообщаем, что согласно записям Единого государственного реестра недвижимости:

Раздел 1 Лист 1

Помещение			
вид объекта недвижимости			

Лист № 1 раздела 1	Всего листов раздела 1: 2	Всего разделов: 3	Всего листов выписки: 5
--------------------	---------------------------	-------------------	-------------------------

10.07.2023г. № КУВИ-001/2023-158753063	
Кадастровый номер:	78:07:0003144:2057
Номер кадастрового квартала:	78:07:0003144
Дата присвоения кадастрового номера:	29.08.2012

Ранее присвоенный государственный учетный номер:	Кадастровый номер 78:7:3144:2001:13:2002
Местоположение:	Санкт-Петербург, пр-кт. Малый П.С., д. 26-28, литера. А, кв. 10
Площадь:	168.8
Назначение:	Жилое помещение
Наименование:	Квартира
Номер, тип этажа, на котором расположено помещение, машино-место	Мансарда № мансарда
Вид жилого помещения:	Квартира
Кадастровая стоимость, руб.:	16582082.89
Кадастровые номера иных объектов недвижимости, в пределах которых расположен объект недвижимости:	78:07:0003144:2003
Кадастровые номера объектов недвижимости, из которых образован объект недвижимости:	данные отсутствуют
Кадастровые номера образованных объектов недвижимости:	данные отсутствуют
Сведения о включении объекта недвижимости в состав предприятия как имущественного комплекса:	данные отсутствуют
Сведения о включении объекта недвижимости в состав единого недвижимого комплекса:	данные отсутствуют
Виды разрешенного использования:	данные отсутствуют
Сведения о включении объекта недвижимости в реестр объектов культурного наследия:	данные отсутствуют
Сведения о кадастровом инженере:	данные отсутствуют

 ДОКУМЕНТ ПОДПИСАН ЭЛЕКТРОННОЙ ПОДПИСЬЮ Сертификат: 3094B7974B3CA8E1F07A347CFAD6FA78 Владелец: ФЕДЕРАЛЬНАЯ СЛУЖБА ГОСУДАРСТВЕННОЙ РЕГИСТРАЦИИ, КАДАСТРА И КАРТОГРАФИИ Действителен: с 17.05.2022 по 10.08.2023

полное наименование должности	инициалы, фамилия
-------------------------------	-------------------

Помещение			
вид объекта недвижимости			
Лист № 2 раздела 1	Всего листов раздела 1: 2	Всего разделов: 3	Всего листов выписки: 5
10.07.2023г. № КУВИ-001/2023-158753063			
Кадастровый номер:		78:07:0003144:2057	
Сведения об отнесении жилого помещения к определенному виду жилых помещений специализированного жилищного фонда, к жилым помещениям наемного дома социального использования или наемного дома коммерческого использования:		данные отсутствуют	
Статус записи об объекте недвижимости:		Сведения об объекте недвижимости имеют статус "актуальные, ранее учтенные"	
Особые отметки:		Сведения, необходимые для заполнения раздела: 9 - Сведения о части (частях) помещения, отсутствуют.	
Получатель выписки:		Мичурина Татьяна Ивановна	

ПОЛНОЕ НАИМЕНОВАНИЕ ДОЛЖНОСТИ	 ДОКУМЕНТ ПОДПИСАН ЭЛЕКТРОННОЙ ПОДПИСЬЮ	инициалы, фамилия
	Сертификат: 3094B7974B3CA8E1F07A347CFAD6FA78 Владелец: ФЕДЕРАЛЬНАЯ СЛУЖБА ГОСУДАРСТВЕННОЙ РЕГИСТРАЦИИ, КАДАСТРА И КАРТОГРАФИИ Действителен: с 17.05.2022 по 10.08.2023	

Выписка из Единого государственного реестра недвижимости об объекте недвижимости
Сведения о зарегистрированных правах

Помещение			
вид объекта недвижимости			
Лист № 1 раздела 2	Всего листов раздела 2: 2	Всего разделов: 3	Всего листов выписки: 5
10.07.2023г. № КУВИ-001/2023-158753063			
Кадастровый номер:		78:07:0003144:2057	
1	Правообладатель (правообладатели):	1.1	Мичурина Татьяна Ивановна, 13.12.1989, гор. Ленинград, Российская Федерация, СНИЛС 171-491-173 64 Паспорт гражданина Российской Федерации серия 40 10 №047795, выдан 30.06.2010, ТП № 2 отдела УФМС России по Санкт-Петербургу и Ленинградской обл. в Адмиралтейском р-не гор. Санкт-Петербурга
	Сведения о возможности предоставления третьим лицам персональных данных физического лица:	1.1.1	данные отсутствуют
2	Вид, номер, дата и время государственной регистрации права:	2.1	Собственность 78:07:0003144:2057-78/011/2023-15 23.05.2023 12:12:04
3	Сведения об осуществлении государственной регистрации сделки, права без необходимого в силу закона согласия третьего лица, органа:	3.1	данные отсутствуют
4	Ограничение прав и обременение объекта недвижимости:		
4.1	вид:	Прочие ограничения прав и обременения объекта недвижимости	
	дата государственной регистрации:	15.03.2006 00:00:00	
	номер государственной регистрации:	78-78-01/0147/2006-072	
	срок, на который установлены ограничение прав и обременение объекта недвижимости:	данные отсутствуют	
	лицо, в пользу которого установлены ограничение прав и обременение объекта недвижимости:	публичный	
	сведения о возможности предоставления третьим лицам персональных данных физического лица	данные отсутствуют	
	основание государственной регистрации:	Приказ Комитета по государственному контролю, использованию и охране памятников истории и культуры Санкт-Петербурга "Об утверждении Списка вновь выявленных объектов, представляющих историческую, научную, художественную или иную культурную ценность", № 15, выдан 20.02.2001	
	сведения об осуществлении государственной регистрации сделки, права, ограничения права без необходимого в силу закона согласия третьего лица, органа:	данные отсутствуют	



ДОКУМЕНТ ПОДПИСАН
ЭЛЕКТРОННОЙ ПОДПИСЬЮ

Сертификат: 3094B7974B3CA8E1F07A347CFAD6FA78

Владелец: ФЕДЕРАЛЬНАЯ СЛУЖБА ГОСУДАРСТВЕННОЙ

РЕГИСТРАЦИИ, КАДАСТРА И КАРТОГРАФИИ

Действителен: с 17.05.2022 по 10.08.2023

ПОЛНОЕ НАИМЕНОВАНИЕ ДОЛЖНОСТИ

инициалы, фамилия

Помещение	
вид объекта недвижимости	
Лист № 2 раздела 2	Всего листов раздела 2: 2
Всего разделов: 3	
Всего листов выписки: 5	
10.07.2023г. № КУВИ-001/2023-158753063	
Кадастровый номер:	78:07:0003144:2057
	сведения об управляющем залогом и о договоре управления залогом, если такой договор заключен для управления ипотекой:
	данные отсутствуют
	сведения о депозитарии, который осуществляет хранение обездвиженной документарной закладной или электронной закладной:
	сведения о внесении изменений или дополнений в регистрационную запись об ипотеке:
5	Договоры участия в долевом строительстве:
	не зарегистрировано
6	Заявленные в судебном порядке права требования:
	данные отсутствуют
7	Сведения о возможности предоставления третьим лицам персональных данных физического лица
	данные отсутствуют
8	Сведения о возражении в отношении зарегистрированного права:
	данные отсутствуют
9	Сведения о наличии решения об изъятии объекта недвижимости для государственных и муниципальных нужд:
	данные отсутствуют
10	Сведения о невозможности государственной регистрации без личного участия правообладателя или его законного представителя:
	данные отсутствуют
11	Правопритязания и сведения о наличии поступивших, но не рассмотренных заявлений о проведении государственной регистрации права (перехода, прекращения права), ограничения права или обременения объекта недвижимости, сделки в отношении объекта недвижимости:
	отсутствуют

полное наименование должности	 <p>ДОКУМЕНТ ПОДПИСАН ЭЛЕКТРОННОЙ ПОДПИСЬЮ</p> <p>Сертификат: 3094B7974B3CA8E1F07A347CFAD6FA78</p> <p>Владелец: ФЕДЕРАЛЬНАЯ СЛУЖБА ГОСУДАРСТВЕННОЙ РЕГИСТРАЦИИ, КАДАСТРА И КАРТОГРАФИИ</p> <p>Действителен: с 17.05.2022 по 10.08.2023</p>	инициалы, фамилия

Выписка из Единого государственного реестра недвижимости об объекте недвижимости
 План расположения помещения, машино-места на этаже (плане этажа)

Помещение			
вид объекта недвижимости			
Лист № 1 раздела 8	Всего листов раздела 8: 1	Всего разделов: 3	Всего листов выписки: 5
10.07.2023г. № КУВИ-001/2023-158753063			
Кадастровый номер: 78:07:0003144:2057		Номер этажа (этажей): мансарда	

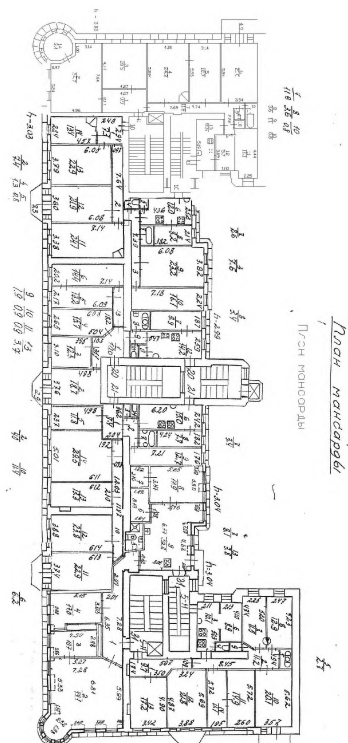

Масштаб 1



ДОКУМЕНТ ПОДПИСАН
 ЭЛЕКТРОННОЙ ПОДПИСЬЮ

Сертификат: 3094В7974ВЗСА8Е1F07А347CFAD6FA78

Владелец: ФЕДЕРАЛЬНАЯ СЛУЖБА ГОСУДАРСТВЕННОЙ
 РЕГИСТРАЦИИ, КАДАСТРА И КАРТОГРАФИИ
 Действителен: с 17.05.2022 по 10.08.2023

полное наименование должности

инициалы, фамилия

Приложение №8

к Акту по результатам проведения государственной историко-культурной экспертизы проектной документации на проведение работ по сохранению выявленного объекта культурного наследия «Дом М.Д. Корнилова», расположенного по адресу: г. Санкт-Петербург, Малый проспект П.С., д. 26-28, литера А (г. Санкт-Петербург, Малый пр. П.С., 26-28; Пионерская ул., б/Н – в соответствии с НПА), - «Проектная документация на проведение работ по приспособлению для современного использования выявленного объекта культурного наследия «Дом М.Д. Корнилова», расположенного по адресу: г. Санкт-Петербург, Малый проспект П.С., д. 26-28, литера А, в части перепланировки кв. №10 с разделением на две квартиры», разработанной ООО «Городской центр экспертизы строительства и проектирования» в 2023 г., шифр МП-ПС-04-22, с целью определения соответствия проектной документации требованиям законодательства Российской Федерации в области государственной охраны объектов культурного наследия

Копия задания, выданного органом охраны на проведение работ по сохранению объекта культурного наследия

СОГЛАСОВАНО:

(должность)

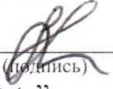
 (подпись)
"01" 08 2023 г.
Мичурина Т.И. (Ф.И.О.)

М.П.

УТВЕРЖДАЮ:

Временно исполняющий обязанности
начальника Управления по охране и
использованию объектов культурного
наследия

(должность)
Комитета по государственному контролю,
использованию и охране памятников
истории и культуры

(наименование органа охраны)

А.С. Сокольников
(Ф.И.О.)

ДОКУМЕНТ ПОДПИСАН
ЭЛЕКТРОННОЙ ПОДПИСЬЮ

Сертификат 00C4401B82D1F9BEF607A83FBEA4DB2762
Владелец Сокольников Андрей Сергеевич
Действителен с 06.06.2023 по 29.08.2024

ЗАДАНИЕ

на проведение работ по сохранению объекта
культурного наследия, включенного в единый государственный
реестр объектов культурного наследия
(памятников истории и культуры) народов Российской Федерации,
или выявленного объекта культурного наследия
№01-21-2497/23-0-1 от 31.07.2023

Приспособление для современного использования кв. № 10

1. Наименование и категория историко-культурного значения объекта культурного наследия, включенного в единый государственный реестр объектов культурного наследия (памятников истории и культуры) народов Российской Федерации (далее - реестр), или наименование выявленного объекта культурного наследия:

Выявленный объект культурного наследия «Дом М.Д. Корнилова»
(Основание: приказ КГИОП от 20.02.2001 № 15)

2. Адрес места нахождения объекта культурного наследия, включенного в реестр, или выявленного объекта культурного наследия по данным органов технической инвентаризации:

Санкт-Петербург

(субъект Российской Федерации)

Санкт-Петербург

(населенный пункт)

ул./пр.	Малый проспект П.С.	д.	26-28	лит.	А	корп.	-
---------	------------------------	----	-------	------	---	-------	---

3. Сведения о собственнике либо ином законном владельце объекта культурного наследия, включенного в реестр, или выявленного объекта культурного наследия:

Собственник (законный владелец):

Мичурина Татьяна Ивановна

(указать полное наименование, организационно-правовую форму юридического лица в соответствии с учредительными документами; фамилию, имя, отчество (при наличии) - для физического лица)

Адрес места нахождения:

Санкт-Петербург

(субъект Российской Федерации)

Санкт-Петербург, Петроградский район

(населенный пункт)

ул./пр.	ул. Кронверкская	д.	8	корп.	А	офис/кв.	34
ИНН	-	-	-	-	-	-	-
ОГРН/ОГРНИП	-	-	-	-	-	-	-
Ответственный представитель:	Батудаева Ксения Александровна						
(фамилия, имя, отчество (при наличии))							
Контактный телефон:	+79214181643						
Адрес электронной почты:	kseniyaamelchenkova@mail.ru						

Мичурина Татьяна Ивановна

(указать полное наименование, организационно-правовую форму юридического лица в соответствии с учредительными документами; фамилию, имя, отчество (при наличии) - для физического лица)

Адрес места нахождения:

Санкт-Петербург

(субъект Российской Федерации)

Санкт-Петербург, Адмиралтейский район

(населенный пункт)

ул./пр.	наб. р. Фонтанки	д.	127	корп.	-	офис/кв.	57
ИНН	-	-	-	-	-	-	-
ОГРН/ОГРНИП	-	-	-	-	-	-	-
Ответственный представитель:	Батудаева Ксения Александровна						
(фамилия, имя, отчество (при наличии))							
Контактный телефон:	+79214181643						
Адрес электронной почты:	kseniyaamelchenkova@mail.ru						

4. Сведения об охранном обязательстве собственника или иного законного владельца объекта культурного наследия:

Дата	-
Номер	-
Орган охраны объектов культурного наследия, выдавший документ	-

5. Реквизиты документов об утверждении границы территории объекта культурного наследия, включенного в реестр, или выявленного объекта культурного наследия:

План границ территории выявленного объекта культурного наследия «Дом М.Д. Корнилова» утвержден 18.02.2005 Комитетом по государственному контролю, использованию и охране памятников истории и культуры

6. Реквизиты документов об утверждении предмета охраны объекта культурного наследия, включенного в реестр, или выявленного объекта культурного наследия, описание предмета охраны:

Предмет охраны выявленного объекта культурного наследия «Дом М.Д. Корнилова» утвержден 26.12.2016 № 10-722 Комитетом по государственному контролю, использованию и охране памятников истории и культуры

7. Реквизиты документов о согласовании органом охраны объектов культурного наследия ранее выполненной проектной документации на проведение работ по сохранению объекта культурного наследия, возможность ее использования при проведении работ по сохранению объекта культурного наследия:

В секторе хранения документированной информации Управления организационного обеспечения и контроля КГИОП.

8. Состав и содержание проектной документации на проведение работ по сохранению объекта культурного наследия: объем разрабатываемой документации должен обеспечить необходимый уровень исследований и проектных решений, гарантирующих сохранность объекта культурного наследия, сохранение его предметов охраны и отвечать требованиям государственной охраны объектов культурного наследия (памятников истории и культуры).

Возможность проведения работ по реставрации и приспособлению объекта культурного наследия для современного использования определяется актом по результатам государственной историко-культурной экспертизы проектной документации.

Согласно подпункту «в» пункта 32 Положения о составе разделов проектной документации и требованиях к их содержанию, утвержденного постановлением Правительства Российской Федерации от 16.02.2008 № 87 раздел 12 проектной документации должен содержать иную документацию, в случаях, предусмотренных федеральными законами.

Согласно пункту 15.1 статьи 48 Градостроительного кодекса Российской Федерации особенности подготовки, согласования и утверждения проектной документации, необходимой для проведения работ по сохранению объекта культурного наследия, устанавливаются законодательством Российской Федерации об охране объектов культурного наследия.

На основании вышеуказанных положений законодательства раздел 12 проектной документации должен включать документацию по сохранению объектов культурного наследия, разработанную в соответствии с ГОСТ Р 55528-2013 «Состав и содержание научно-проектной документации по сохранению объектов культурного наследия. Памятники истории и культуры. Общие требования».

В случаях, установленных статьей 36 Федерального закона от 25.06.2002 № 73-ФЗ «Об объектах культурного наследия (памятниках истории и культуры) народов Российской Федерации», разрабатываются обязательные разделы об обеспечении сохранности объектов культурного наследия в проектах проведения таких работ или проектов обеспечения сохранности объектов культурного наследия либо план проведения спасательных археологических полевых работ, включающие оценку воздействия проводимых работ на указанные объекты культурного наследия и подлежащие государственной историко-культурной экспертизе.

Раздел 1. Предварительные работы:

Включает исходно-разрешительную документацию и результаты предварительного исследования памятника.

В составе раздела необходимо представить акт определения влияния предполагаемых к

проведению видов работ на конструктивные и другие характеристики надежности и безопасности Объекта (в соответствии с письмом Министерства культуры Российской Федерации от 24.03.2015 № 90-01-39-ГП) и заключение о возможности приспособления объекта культурного наследия для современного использования (в случае проведения указанных работ).

При необходимости на основании отчета о техническом состоянии (акта технического состояния) объекта культурного наследия или предварительного инженерного заключения в составе предварительных работ разрабатывается документация, предусмотренная для проведения первоочередных противоаварийных или иных консервационных мероприятий.

Раздел 2. Комплексные научные исследования:

1. Этап до начала производства работ	2. Этап в процессе производства работ
<p>Для обеспечения сохранности объектов культурного наследия до начала работ по сохранению необходимо организовать мониторинг их технического состояния.</p> <p>В соответствии с ГОСТ Р 55567-2013, ГОСТ Р 56905-2016 и ГОСТ Р 55945-2014 провести мероприятия по оценке технического состояния Объекта (его частей и элементов), определить пригодность к дальнейшей эксплуатации, необходимость ремонта или реставрации Объекта.</p> <p>Исследования Объекта проводятся в соответствии с программой исследований.</p> <p>Получение разрешения на проведение научно-исследовательских и изыскательских работ требуется при выполнении натурных исследований в виде шурфов, зондажей и иных аналогичных исследований.</p>	<p>В процессе производства работ, выполнять дополнительные обследования после вскрытий конструкций, недоступных в период выполнения основного обследования.</p>

Раздел 3. Проект реставрации и приспособления:

1. Эскизный проект (архитектурные и конструктивные решения проекта)	2. Проект
<p>При необходимости получения методических заключений совещательных и иных консультативных органов разрабатывается эскизный проект, содержащий принципиальные решения по сохранению Объекта, согласно ГОСТ Р 55528-2013.</p>	<p>Проект приспособления для современного использования в части перепланировки помещения квартиры № 10 разрабатывается на основе научно-исследовательской и изыскательской документации, которая должна содержать текстовые и графические материалы, а также определять архитектурные, конструктивные, инженерно-технические и инженерно-технологические решения для обеспечения выполнения работ по сохранению объектов культурного наследия.</p>

Раздел 4. Рабочая проектная документация:

1. Этап до начала производства работ	2. Этап в процессе производства работ
<p>Рабочая документация разрабатывается на основании ранее согласованной проектной документации в необходимом объеме в соответствии с ГОСТ 21.501 «Межгосударственный стандарт. Система проектной документации для строительства. Правила выполнения</p>	<p>В процессе выполнения производственных работ на Объекте подрядчик, выполняющий производственные работы по сохранению Объекта, на основе рабочей документации составляет исполнительную документацию в соответствии с действующим законодательством.</p>

рабочей документации архитектурных и конструктивных решений».

Исполнительная документация является составной частью отчетной документации.

Раздел 5. Отчетная документация:

Представляется по окончанию работ в соответствии с порядком утверждения отчетной документации о выполнении работ по сохранению объекта культурного наследия (приказ Министерства культуры Российской Федерации от 25.06.2015 № 1840 «Об утверждении состава и Порядка утверждения отчетной документации о выполнении работ по сохранению объекта культурного наследия, включенного в единый государственный реестр объектов культурного наследия (памятников истории и культуры) народов Российской Федерации, или выявленного объекта культурного наследия, Порядка приемки работ по сохранению объекта культурного наследия и подготовки акта приемки выполненных работ по сохранению объекта культурного наследия, включенного в единый государственный реестр объектов культурного наследия (памятников истории и культуры) народов Российской Федерации, или выявленного объекта культурного наследия и его формы»).

9. Порядок и условия согласования проектной документации на проведение работ по сохранению объекта культурного наследия:

Порядок проведения работ по сохранению объекта культурного наследия установлен статьей 45 Федерального закона от 25.06.2002 № 73-ФЗ «Об объектах культурного наследия (памятниках истории и культуры) народов Российской Федерации».

Работы по реставрации, приспособлению объекта культурного наследия для современного использования проводятся на основании задания, согласованной проектной документации и разрешения КГИОП.

Работы по ремонту, консервации объекта культурного наследия проводятся на основании задания, разрешения КГИОП (при получении последнего представляется документация, установленная пунктами 5.3, 5.4 Порядка выдачи разрешения на проведение работ по сохранению объекта культурного наследия, включенного в единый государственный реестр объектов культурного наследия (памятников истории и культуры) народов Российской Федерации, или выявленного объекта культурного наследия, утвержденного приказом Минкультуры России от 21.10.2015 № 2625).

В случае, если при проведении работ по сохранению объекта культурного наследия затрагиваются конструктивные и другие характеристики надежности и безопасности объекта, указанные работы проводятся также при наличии положительного заключения государственной экспертизы проектной документации, предоставляемого в соответствии с требованиями Градостроительного кодекса Российской Федерации, для получения в КГИОП разрешения на строительство (часть и 5.1, 7 статья и 51 Градостроительного кодекса Российской Федерации).

Порядок согласования проектной документации на проведение работ по сохранению установлен приказом Минкультуры России от 05.06.2015 № 1749 «Об утверждении порядка подготовки и согласования проектной документации на проведение работ по сохранению объекта культурного наследия, включенного в единый государственный реестр объектов культурного наследия (памятников истории и культуры) народов Российской Федерации, или выявленного объекта культурного наследия».

Административный регламент предоставления государственной услуги по согласованию проектной документации на проведение работ по сохранению объекта культурного наследия (памятника истории и культуры) народов Российской Федерации федерального значения (за исключением отдельных объектов культурного наследия, перечень которых устанавливается Правительством Российской Федерации) органами государственной власти субъектов Российской Федерации, осуществляющими полномочия в области сохранения, использования, популяризации и государственной охраны объектов культурного наследия, утвержден приказом Минкультуры России от 22.11.2013 № 1942.

Проектная документация рассматривается при наличии положительного заключения государственной историко-культурной экспертизы (не требуется в случае проведения ремонта и консервации объекта культурного наследия).

10. Требования по научному руководству, авторскому и техническому надзору:

Работы по сохранению ОКН проводятся при условии осуществления технического, авторского надзора и государственного надзора в области охраны ОКН за их проведением. Авторский надзор и научное руководство за проведением работ по сохранению ОКН проводятся специалистами, аттестованными федеральным органом охраны объектов

культурного наследия в порядке, установленном в соответствии с пунктом 29 статьи 9 Федерального закона от 25.06.2002 № 73-ФЗ «Об объектах культурного наследия (памятниках истории и культуры) народов Российской Федерации», а также в соответствии с ГОСТ Р 56200-2014 «Научное руководство и авторский надзор при проведении работ по сохранению объектов культурного наследия. Основные положения» и ГОСТ Р 56254-2014 «Технический надзор на объектах культурного наследия. Основные положения».

Научный руководитель проводит научно-методическую оценку принимаемых в процессе работ по сохранению объекта культурного наследия решений и оценку степени их влияния на сохранность подлинных элементов объекта культурного наследия (включая оценку состояния объекта и его облика).

Научный руководитель принимает решение о направлении предложений о необходимости принципиальных изменений проектных решений на рассмотрение КГИОП и заказчика.

Лица, осуществляющие авторский надзор, обязаны своевременно решать вопросы, связанные с необходимостью внесения изменений в проектные решения с дальнейшим оформлением исполнительной документации, корректировкой проектных решений в соответствии с требованиями ГОСТ Р 21.1101-2013 «Национальный стандарт Российской Федерации. Система проектной документации для строительства. Основные требования к проектной и рабочей документации» и контролем их исполнения.

При принятии решения о необходимости принципиальных изменений проектной документации, последняя подлежит, в том числе, оценке в рамках государственной историко-культурной экспертизе и представлению для рассмотрения в КГИОП в установленном порядке.

11. Дополнительные требования и условия:

К проведению работ по сохранению объекта культурного наследия (включая проектные работы) допускаются юридические лица и индивидуальные предприниматели, имеющие лицензию на осуществление деятельности по сохранению объектов культурного наследия (памятников истории и культуры) народов Российской Федерации в соответствии с законодательством Российской Федерации о лицензировании отдельных видов деятельности, в соответствии с постановлением Правительства РФ от 19.04.2012 № 349 «О лицензировании деятельности по сохранению объектов культурного наследия (памятников истории и культуры) народов Российской Федерации».

После заключения государственного контракта (договора) - уведомить КГИОП об организации, являющейся разработчиком проектной документации, имеющей лицензию на осуществление деятельности по сохранению объектов культурного наследия (при наличии необходимости).

Работы по консервации и реставрации объектов культурного наследия проводятся физическими лицами, аттестованными федеральным органом охраны объектов культурного наследия в установленном им порядке.

В проведении отдельных видов работ по сохранению объекта культурного наследия могут участвовать добровольцы (волонтеры) в соответствии с постановлением Правительства Российской Федерации от 25.12.2019 № 1828 «Об особенностях участия добровольцев (волонтеров) в работах по сохранению объектов культурного наследия, включенных в единый государственный реестр объектов культурного наследия (памятников истории и культуры) народов Российской Федерации, или выявленных объектов культурного наследия».

Задание подготовлено:

**Ведущий специалист
отдела Петроградского и
Василеостровского районов**
(должность, наименование организации)

А.Д. Адушева
(Ф.И.О. полностью)

Приложение №9

к Акту по результатам проведения государственной историко-культурной экспертизы проектной документации на проведение работ по сохранению выявленного объекта культурного наследия «Дом М.Д. Корнилова», расположенного по адресу: г. Санкт-Петербург, Малый проспект П.С., д. 26-28, литера А (г. Санкт-Петербург, Малый пр. П.С., 26-28; Пионерская ул., б/Н – в соответствии с НПА), - «Проектная документация на проведение работ по приспособлению для современного использования выявленного объекта культурного наследия «Дом М.Д. Корнилова», расположенного по адресу: г. Санкт-Петербург, Малый проспект П.С., д. 26-28, литера А, в части перепланировки кв. №10 с разделением на две квартиры», разработанной ООО «Городской центр экспертизы строительства и проектирования» в 2023 г., шифр МП-ПС-04-22, с целью определения соответствия проектной документации требованиям законодательства Российской Федерации в области государственной охраны объектов культурного наследия

Копии договоров с экспертами

ДОГОВОР №1

НА ПРОВЕДЕНИЕ ГОСУДАРСТВЕННОЙ ИСТОРИКО-КУЛЬТУРНОЙ ЭКСПЕРТИЗЫ

г. Санкт-Петербург

24 ноября 2023 г.

Гражданка Российской Федерации, Мичурина Татьяна Ивановна, именуемая в дальнейшем «Заказчик», с одной стороны, и аттестованный эксперт Губин Ян Владимирович (аттестован приказами Министерства культуры Российской Федерации «Об утверждении статуса аттестованного эксперта по проведению государственной историко-культурной экспертизы» от 25 декабря 2019 г. №2032 (действительна до 25 декабря 2023 г. в соответствии с постановлением Правительства РФ от 12.03.2022 № 353 (в ред. 09.04.2022), от 04 февраля 2021 г. №142 и от 11 октября 2021 №1668), именуемый в дальнейшем «Эксперт» с другой стороны, заключили настоящий Договор о нижеследующем:

1. Предмет договора и срок выполнения работы.

1.1. Заказчик поручает, а Эксперт обязуется провести государственную историко-культурную экспертизу проектной документации на проведение работ по сохранению выявленного объекта культурного наследия «Дом М.Д. Корнилова», расположенного по адресу: г. Санкт-Петербург, Малый проспект П.С., д. 26-28, литера А (г. Санкт-Петербург, Малый пр. П.С., 26-28; Пионерская ул., б/№ – в соответствии с НПА), - «Проектная документация на проведение работ по приспособлению для современного использования выявленного объекта культурного наследия «Дом М.Д. Корнилова», расположенного по адресу: г. Санкт-Петербург, Малый проспект П.С., д. 26-28, литера А, в части перепланировки кв. №10 с разделением на две квартиры», разработанной ООО «Городской центр экспертизы строительства и проектирования» в 2023 г., шифр МП-ПС-04-22, с целью определения соответствия проектной документации требованиям законодательства Российской Федерации в области государственной охраны объектов культурного наследия.

1.2. Срок выполнения работы: 24 ноября 2023 г. по 11 марта 2024 г.

2. Стоимость работы и порядок расчетов.

2.1. Стоимость работ по настоящему Договору определяется соглашением о договорной цене.

2.2. Расчеты по договору осуществляются в безналичной форме путем перечисления денежных средств на расчетный счет Эксперта в течение 5 (пяти) рабочих дней после подписания акта выполненных работ.

3. Порядок сдачи-приемки выполненной работы.

3.1. В соответствии с пп. 18, 22 и 27 Положения о государственной историко-культурной экспертизе, утвержденного постановлением Правительства Российской Федерации №569 от 15.07.2009, заключение по результатам проведения экспертизы оформляется Экспертом в электронном виде, подписанном усиленной квалифицированной электронной подписью, и направляется Заказчику со всеми прилагаемыми документами и материалами в формате переносимого документа (PDF) и формате sig.

4. Обязательства сторон.

4.1. *Заказчик обязуется:*

4.1.1. Принять выполненную работу и оплатить Эксперту установленную стоимость в порядке и на условиях, предусмотренных настоящим Договором.

4.1.2. Заказчик вправе оказывать Эксперту содействие в выполнении предмета настоящего Договора, в том числе предоставлять необходимые документы и информацию.

4.1.3. Заказчик вправе осуществлять контроль за ходом и качеством выполняемых Экспертом работ, не вмешиваясь в его оперативно-хозяйственную деятельность.

4.2. *Эксперт обязуется:*

4.2.1. Соблюдать принципы и порядок проведения экспертизы, установленные статьей 29 Федерального закона «Об объектах культурного наследия (памятниках истории и культуры) народов Российской Федерации» №73-ФЗ от 25.06.2002 и «Положением о государственной историко-культурной экспертизе», утвержденным постановлением Правительства Российской Федерации №569 от 15.07.2009;

4.2.2. Обеспечивать объективность, всесторонность и полноту проводимых исследований, а также достоверность и обоснованность своих выводов;

4.2.3. Самостоятельно оценивать результаты исследований, полученные им лично, ответственно и точно формулировать выводы в пределах своей компетенции;

4.2.4. Обеспечивать конфиденциальность полученной при проведении экспертизы информации;

4.2.5. Соблюдать установленные сроки и порядок проведения экспертизы и сдать результат работы Заказчику по акту выполненных работ;

4.2.6. Информировать орган охраны объектов культурного наследия о случаях воздействия на эксперта в целях оказания влияния на результаты экспертизы.

4.3. Заказчик обязуется: принимать результат работы по акту выполненных работ и оплачивать его согласно условиям договора.

4.4. Эксперт имеет право: на своевременную и в полном объеме оплату выполненных по договору работ.

5. Заключительные положения.

5.1. Настоящий Договор составлен в двух экземплярах, идентичных по своему содержанию, один из которых передается Эксперту, другой – Заказчику.

6. Юридические адреса и реквизиты сторон.

«Заказчик»:

Мичурина Татьяна Ивановна
13 декабря 1989 года рождения
паспорт: 40 10 047795,
выдан ТП № 2 отдела УФМС России
по Санкт-Петербургу и
Ленинградской области в
Адмиралтейском районе города
Санкт-Петербург 30.06.2010 г.
Код подразделения: 780-002
Адрес регистрации: Санкт-Петербург,
наб. реки Фонтанки,
дом 127, кв. 57

«Эксперт»:

Губин Ян Владимирович
ИНН 781305962318; Паспорт серия 4010 №
153145, выдан ТП №59 отдела УФМС
России по Санкт-Петербургу и
Ленинградской области в Петроградском
районе г. Санкт-Петербурга. 02.02.2011;
Номер счета: 40817810455031309759
в СЕВЕРО-ЗАПАДНЫЙ БАНК ПАО
СБЕРБАНК г. САНКТ-ПЕТЕРБУРГ
БИК: 044030653
Корреспондентский счет:
30101810500000000653
КПП: 783502001; ИНН: 7707083893
ОКПО: 09171401; ОГРН: 1027700132195



Т.И. Мичурина



Я.В. Губин

ДОГОВОР №2

НА ПРОВЕДЕНИЕ ГОСУДАРСТВЕННОЙ ИСТОРИКО-КУЛЬТУРНОЙ ЭКСПЕРТИЗЫ

г. Санкт-Петербург

24 ноября 2023 г.

Гражданка Российской Федерации, Мичурина Татьяна Ивановна, именуемая в дальнейшем «Заказчик», с одной стороны, и аттестованный эксперт Макарова Мария Валерьевна (аттестован приказом Министерства культуры Российской Федерации «Об утверждении статуса аттестованного эксперта по проведению государственной историко-культурной экспертизы» от 25 декабря 2019 № 2032 (действителен до 25 декабря 2023 г. в соответствии с постановлением Правительства РФ от 12.03.2022 № 353 (в ред. 09.04.2022)), именуемый в дальнейшем «Эксперт» с другой стороны, заключили настоящий Договор о нижеследующем:

1. Предмет договора и срок выполнения работы.

1.1. Заказчик поручает, а Эксперт обязуется провести государственную историко-культурную экспертизу проектной документации на проведение работ по сохранению выявленного объекта культурного наследия «Дом М.Д. Корнилова», расположенного по адресу: г. Санкт-Петербург, Малый проспект П.С., д. 26-28, литера А (г. Санкт-Петербург, Малый пр. П.С., 26-28; Пионерская ул., б/№ – в соответствии с НПА), - «Проектная документация на проведение работ по приспособлению для современного использования выявленного объекта культурного наследия «Дом М.Д. Корнилова», расположенного по адресу: г. Санкт-Петербург, Малый проспект П.С., д. 26-28, литера А, в части перепланировки кв. №10 с разделением на две квартиры», разработанной ООО «Городской центр экспертизы строительства и проектирования» в 2023 г., шифр МП-ПС-04-22, с целью определения соответствия проектной документации требованиям законодательства Российской Федерации в области государственной охраны объектов культурного наследия.

1.2. Срок выполнения работы: 24 ноября 2023 г. по 11 марта 2024 г.

2. Стоимость работы и порядок расчетов.

2.1. Стоимость работ по настоящему Договору определяется соглашением о договорной цене.

2.2. Расчеты по договору осуществляются в безналичной форме путем перечисления денежных средств на расчетный счет Эксперта в течение 5 (пяти) рабочих дней после подписания акта выполненных работ.

3. Порядок сдачи-приемки выполненной работы.

3.1. В соответствии с пп. 18, 22 и 27 Положения о государственной историко-культурной экспертизе, утвержденного постановлением Правительства Российской Федерации №569 от 15.07.2009, заключение по результатам проведения экспертизы оформляется Экспертом в электронном виде, подписанном усиленной квалифицированной электронной подписью, и направляется Заказчику со всеми прилагаемыми документами и материалами в формате переносимого документа (PDF) и формате sig.

4. Обязательства сторон.

4.1. *Заказчик обязуется:*

4.1.1. Принять выполненную работу и оплатить Эксперту установленную стоимость в порядке и на условиях, предусмотренных настоящим Договором.

4.1.2. Заказчик вправе оказывать Эксперту содействие в выполнении предмета настоящего Договора, в том числе предоставлять необходимые документы и информацию.

4.1.3. Заказчик вправе осуществлять контроль за ходом и качеством выполняемых Экспертом работ, не вмешиваясь в его оперативно-хозяйственную деятельность.

4.2. *Эксперт обязуется:*

4.2.1. Соблюдать принципы и порядок проведения экспертизы, установленные статьей 29 Федерального закона «Об объектах культурного наследия (памятниках истории и культуры) народов Российской Федерации» №73-ФЗ от 25.06.2002 и «Положением о государственной историко-культурной экспертизе», утвержденным постановлением Правительства Российской Федерации №569 от 15.07.2009;

4.2.2. Обеспечивать объективность, всесторонность и полноту проводимых исследований, а также достоверность и обоснованность своих выводов;

4.2.3. Самостоятельно оценивать результаты исследований, полученные им лично, ответственно и точно формулировать выводы в пределах своей компетенции;

4.2.4. Обеспечивать конфиденциальность полученной при проведении экспертизы информации;

4.2.5. Соблюдать установленные сроки и порядок проведения экспертизы и сдать результат работы Заказчику по акту выполненных работ;

4.2.6. Информировать орган охраны объектов культурного наследия о случаях воздействия на эксперта в целях оказания влияния на результаты экспертизы.

4.3. Заказчик обязуется: принимать результат работы по акту выполненных работ и оплачивать его согласно условиям договора.

4.4. Эксперт имеет право: на своевременную и в полном объеме оплату выполненных по договору работ.

5. Заключительные положения.

5.1. Настоящий Договор составлен в двух экземплярах, идентичных по своему содержанию, один из которых передается Эксперту, другой – Заказчику.

6. Юридические адреса и реквизиты сторон.

«Заказчик»:

Мичурина Татьяна Ивановна
13 декабря 1989 года рождения
паспорт: 40 10 047795,
выдан ТП № 2 отдела УФМС России
по Санкт-Петербургу и
Ленинградской области в
Адмиралтейском районе города
Санкт-Петербург 30.06.2010 г.
Код подразделения: 780-002
Адрес регистрации: Санкт-Петербург,
наб. реки Фонтанки,
дом 127, кв. 57

«Эксперт»:

Макарова Мария Валерьевна
ИНН 420535117770; паспорт 3206 195045
выдан ОВД Заводского р-на г. Кемерово
03.10.2006 г.
Банковские реквизиты:
р/с 40817810555864787558
Северо-западный банк
ПАО «Сбербанк России» г. Санкт-
Петербург
ИНН банка получателя 7707083893
БИК 044030653
к/с 30101.810.5.00000000653

Т.И. Мичурина

М.В. Макарова

ДОГОВОР №3

НА ПРОВЕДЕНИЕ ГОСУДАРСТВЕННОЙ ИСТОРИКО-КУЛЬТУРНОЙ ЭКСПЕРТИЗЫ

г. Санкт-Петербург

24 ноября 2023 г.

Гражданка Российской Федерации, Мичурина Татьяна Ивановна, именуемая в дальнейшем «Заказчик», с одной стороны, и аттестованный эксперт Каргинов Марат Дмитриевич, именуемый в дальнейшем «Эксперт» с другой стороны, (приказ Министерства культуры Российской Федерации «Об утверждении статуса аттестованного эксперта по проведению государственной историко-культурной экспертизы» от 26 ноября 2019 г. №1828 (действителен до 26 ноября 2023 г. в соответствии с постановлением Правительства РФ от 12.03.2022 № 353 (в ред. 09.04.2022)), заключили настоящий Договор о нижеследующем:

1. Предмет договора и срок выполнения работы.

1.1. Заказчик поручает, а Эксперт обязуется провести государственную историко-культурную экспертизу проектной документации на проведение работ по сохранению выявленного объекта культурного наследия «Дом М.Д. Корнилова», расположенного по адресу: г. Санкт-Петербург, Малый проспект П.С., д. 26-28, литера А (г. Санкт-Петербург, Малый пр. П.С., 26-28; Пионерская ул., б/№ – в соответствии с НПА), - «Проектная документация на проведение работ по приспособлению для современного использования выявленного объекта культурного наследия «Дом М.Д. Корнилова», расположенного по адресу: г. Санкт-Петербург, Малый проспект П.С., д. 26-28, литера А, в части перепланировки кв. №10 с разделением на две квартиры», разработанной ООО «Городской центр экспертизы строительства и проектирования» в 2023 г., шифр МП-ПС-04-22, с целью определения соответствия проектной документации требованиям законодательства Российской Федерации в области государственной охраны объектов культурного наследия.

1.2. Срок выполнения работы: 24 ноября 2023 г. по 11 марта 2024 г.

2. Стоимость работы и порядок расчетов.

2.1. Стоимость работ по настоящему Договору определяется соглашением о договорной цене.

2.2. Расчеты по договору осуществляются в безналичной форме путем перечисления денежных средств на расчетный счет Эксперта в течение 5 (пяти) рабочих дней после подписания акта выполненных работ.

3. Порядок сдачи-приемки выполненной работы.

3.1. В соответствии с пп. 18, 22 и 27 Положения о государственной историко-культурной экспертизе, утвержденного постановлением Правительства Российской Федерации №569 от 15.07.2009, заключение по результатам проведения экспертизы оформляется Экспертом в электронном виде, подписанном усиленной квалифицированной электронной подписью, и направляется Заказчику со всеми прилагаемыми документами и материалами в формате переносимого документа (PDF) и формате sig.

4. Обязательства сторон.

4.1. *Заказчик обязуется:*

4.1.1. Принять выполненную работу и оплатить Эксперту установленную стоимость в порядке и на условиях, предусмотренных настоящим Договором.

4.1.2. Заказчик вправе оказывать Эксперту содействие в выполнении предмета настоящего Договора, в том числе предоставлять необходимые документы и информацию.

4.1.3. Заказчик вправе осуществлять контроль за ходом и качеством выполняемых Экспертом работ, не вмешиваясь в его оперативно-хозяйственную деятельность.

4.2. *Эксперт обязуется:*

4.2.1. Соблюдать принципы и порядок проведения экспертизы, установленные статьей 29 Федерального закона «Об объектах культурного наследия (памятниках истории и культуры) народов Российской Федерации» №73-ФЗ от 25.06.2002 и «Положением о государственной историко-культурной экспертизе», утвержденным постановлением Правительства Российской Федерации №569 от 15.07.2009;

4.2.2. Обеспечивать объективность, всесторонность и полноту проводимых исследований, а также достоверность и обоснованность своих выводов;

4.2.3. Самостоятельно оценивать результаты исследований, полученные им лично, ответственно и точно формулировать выводы в пределах своей компетенции;

4.2.4. Обеспечивать конфиденциальность полученной при проведении экспертизы информации;

4.2.5. Соблюдать установленные сроки и порядок проведения экспертизы и сдать результат работы Заказчику по акту выполненных работ;

4.2.6. Информировать орган охраны объектов культурного наследия о случаях воздействия на эксперта в целях оказания влияния на результаты экспертизы.

4.3. Заказчик обязуется: принимать результат работы по акту выполненных работ и оплачивать его согласно условиям договора.

4.4. Эксперт имеет право: на своевременную и в полном объеме оплату выполненных по договору работ.

5. Заключительные положения.

5.1. Настоящий Договор составлен в двух экземплярах, идентичных по своему содержанию, один из которых передается Эксперту, другой – Заказчику.

6. Юридические адреса и реквизиты сторон.

«Заказчик»:

Мичурина Татьяна Ивановна
13 декабря 1989 года рождения
паспорт: 40 10 047795,
выдан ТП № 2 отдела УФМС России
по Санкт-Петербургу и
Ленинградской области в
Адмиралтейском районе города
Санкт-Петербург 30.06.2010 г.
Код подразделения: 780-002
Адрес регистрации: Санкт-Петербург,
наб. реки Фонтанки,
дом 127, кв. 57



Т.И. Мичурина

«Эксперт»:

Каргинов Марат Дмитриевич
Паспорт 4099 351263, выдан 60 о/м
Василеостровского района г. Санкт-
Петербурга 21.03.2000 г
ИНН 780404212613; СНИЛС 046-592-917-
92;



М.Д. Каргинов

Приложение №10

к Акту по результатам проведения государственной историко-культурной экспертизы проектной документации на проведение работ по сохранению выявленного объекта культурного наследия «Дом М.Д. Корнилова», расположенного по адресу: г. Санкт-Петербург, Малый проспект П.С., д. 26-28, литера А (г. Санкт-Петербург, Малый пр. П.С., 26-28; Пионерская ул., б/Н – в соответствии с НПА), - «Проектная документация на проведение работ по приспособлению для современного использования выявленного объекта культурного наследия «Дом М.Д. Корнилова», расположенного по адресу: г. Санкт-Петербург, Малый проспект П.С., д. 26-28, литера А, в части перепланировки кв. №10 с разделением на две квартиры», разработанной ООО «Городской центр экспертизы строительства и проектирования» в 2023 г., шифр МП-ПС-04-22, с целью определения соответствия проектной документации требованиям законодательства Российской Федерации в области государственной охраны объектов культурного наследия

Копии протоколов заседаний экспертной комиссии

ПРОТОКОЛ №1

организационного заседания экспертной комиссии по проведению государственной историко-культурной экспертизы проектной документации на проведение работ по сохранению выявленного объекта культурного наследия «Дом М.Д. Корнилова», расположенного по адресу: г. Санкт-Петербург, Малый проспект П.С., д. 26-28, литера А (г. Санкт-Петербург, Малый пр. П.С., 26-28; Пионерская ул., б/Н – в соответствии с НПА), - «Проектная документация на проведение работ по приспособлению для современного использования выявленного объекта культурного наследия «Дом М.Д. Корнилова», расположенного по адресу: г. Санкт-Петербург, Малый проспект П.С., д. 26-28, литера А, в части перепланировки кв. №10 с разделением на две квартиры», разработанной ООО «Городской центр экспертизы строительства и проектирования» в 2023 г., шифр МП-ПС-04-22, с целью определения соответствия проектной документации требованиям законодательства Российской Федерации в области государственной охраны объектов культурного наследия

г. Санкт-Петербург

24 ноября 2023 г.

Присутствовали:

ГУБИН Ян Владимирович, аттестованный эксперт по проведению государственной историко-культурной экспертизы (приказ Министерства культуры Российской Федерации «Об утверждении статуса аттестованного эксперта по проведению государственной историко-культурной экспертизы» от 25 декабря 2019 г. №2032 (действительна до 25 декабря 2023 г. в соответствии с постановлением Правительства РФ от 12.03.2022 № 353 (в ред. 09.04.2022), от 04 февраля 2021 г. №142 и от 11 октября 2021 №1668)

МАКАРОВА Мария Валерьевна, аттестованный эксперт по проведению государственной историко-культурной экспертизы (приказ Министерства культуры Российской Федерации «Об утверждении статуса аттестованного эксперта по проведению государственной историко-культурной экспертизы» от 25 декабря 2019 №2032 (действительна до 25 декабря 2023 г. в соответствии с постановлением Правительства РФ от 12.03.2022 № 353 (в ред. 09.04.2022))

КАРГИНОВ Марат Дмитриевич, аттестованный эксперт по проведению государственной историко-культурной экспертизы (приказ Министерства культуры Российской Федерации «Об утверждении статуса аттестованного эксперта по проведению государственной историко-культурной экспертизы» от 26 ноября 2019 г. №1828 (действительна до 26 ноября 2023 г. в соответствии с постановлением Правительства РФ от 12.03.2022 № 353 (в ред. 09.04.2022))

Повестка дня:

1. Утверждение состава членов экспертной комиссии.
2. Выбор председателя и ответственного секретаря экспертной комиссии.
3. Определение порядка работы и принятия решений экспертной комиссии.
4. Определение основных направлений работы экспертов.
5. Утверждение календарного плана работы экспертной комиссии исходя из срока проведения экспертизы.
6. Определение перечня документов, запрашиваемых у заказчика для проведения экспертизы.

Слушали:

1. Об утверждении состава членов экспертной комиссии.

Решили:

Утвердить состав членов экспертной комиссии: Я.В. Губин, М.В. Макарова, М.Д. Каргинов

Голосование:

3 человека – за; против - нет; воздержавшихся - нет.

Принято единогласно.

2. О выборе председателя и ответственного секретаря экспертной комиссии.

Слушали: М.В. Макарову о выборе председателя и ответственного секретаря экспертной комиссии был поставлен на голосование.

Решили:

- председателем экспертной комиссии выбрать Я.В. Губина

- ответственным секретарем выбрать М.В. Макарову

Голосование:

3 человека – за; против - нет; воздержавшихся - нет.

Принято единогласно.

3. Об определении порядка работы и принятия решений экспертной комиссии.

Решили:

Определить следующий порядок работы и принятия решений экспертной комиссии:

1) В своей работе экспертная комиссия руководствуется ст. 28, 29, 30, 31 Федерального закона от 25 июня 2002 г. № 73-ФЗ «Об объектах культурного наследия (памятниках истории и культуры) народов Российской Федерации» (далее – Федеральный закон № 73-ФЗ), Положением о государственной историко-культурной экспертизе, утвержденным постановлением Правительства РФ от 15 июля 2009 г. №569; другими федеральными законами, а также настоящим порядком

2) Работу экспертной комиссии организует председатель и ответственный секретарь.

3) Работа экспертной комиссии осуществляется в форме заседаний. Место, дата и время заседания назначается председателем или ответственным секретарем экспертной комиссии по согласованию с остальными членами. Заседание экспертной комиссии ведет и ее решения объявляет председатель экспертной комиссии. При отсутствии на заседании председателя экспертной комиссии его обязанности осуществляет ответственный секретарь экспертной комиссии. В случае невозможности председателя экспертной комиссии исполнять свои обязанности или его отказа от участия в проведении экспертизы в связи с выявлением обстоятельств, предусмотренных п. 8 Положения о государственной историко-культурной экспертизе, члены экспертной комиссии проводят организационное заседание и избирают из своего состава нового председателя экспертной комиссии. В период до выборов нового председателя экспертной комиссии его обязанности исполняет ответственный секретарь экспертной комиссии.

4) Решение экспертной комиссии принимается большинством голосов при условии присутствия на заседании всех членов экспертной комиссии. При равенстве голосов «за» и «против» решающим является голос председателя экспертной комиссии.

5) Экспертная комиссия ведет следующие протоколы:

- протокол организационного заседания;

- протоколы рабочих встреч и заседаний;

Протокол организационного заседания подписывается всеми членами экспертной комиссии, остальные протоколы подписываются председателем и ответственным секретарем экспертной комиссии.

Голосование:

3 человека – за; против - нет; воздержавшихся - нет.

Принято единогласно.

4. Об определении основных направлений работы экспертов.

Решили: определить следующие направления работы экспертов:

- 1) Я.В. Губин проводит комплексный анализ документов и визуальное исследование объекта и докладывает комиссии предварительные результаты рассмотрения.
- 2) М.В. Макарова проводит анализ проектных решений.
- 3) М.Д. Каргинов проверяет соответствие проектных решений требованиям государственной охраны объекта культурного наследия.

Голосование:

3 человека – за; против - нет; воздержавшихся - нет.

Принято единогласно.

5. Об утверждении календарного плана работы экспертной комиссии.

Решили: утвердить следующий календарный план работы экспертной комиссии:

Срок проведения экспертизы - с **24 ноября 2023 г. по 11 марта 2024 г.:**

- 24.11.2023 – 24.11.2023 - натурное обследование памятника, фотофиксация современного состояния.

- 25.11.2023 – 24.01.2024 - ознакомление с ранее разработанными материалами и проектной документацией.

- 25.01.2024 – 11.03.2024 - обработка материала, подготовка материалов, оформление фотофиксации, подготовка Акта по результатам государственной историко-культурной экспертизы проектной документации по сохранению объекта культурного наследия.

Голосование:

3 человека – за; против - нет; воздержавшихся - нет.

Принято единогласно.

6. Об определении перечня документов, запрашиваемых у заказчика для проведения экспертизы.

Я.В. Губин уведомил членов комиссии о том, что от заказчика получен комплект материалов в составе:

- «Проектная документация на проведение работ по приспособлению для современного использования выявленного объекта культурного наследия «Дом М.Д. Корнилова», расположенного по адресу: г. Санкт-Петербург, Малый проспект П.С., д. 26-28, литера А, в части перепланировки кв. №10 с разделением на две квартиры», разработанная ООО «Городской центр экспертизы строительства и проектирования» в 2023 г., шифр МП-ПС-04-22;

- копия задания КГИОП от 31.07.2023 №01-21-2497/23-0-1 (подписано собственником 01.08.2023), выданного органом охраны на проведение работ по сохранению объекта культурного наследия, включенного в государственный реестр объектов культурного наследия (памятника истории и культуры) народов Российской Федерации;

- копия технического паспорта на квартиру №10 по адресу: г. Санкт-Петербург, Малый проспект П.С., д. 26-28, лит. А, выданный филиалом ГУП «ГУИОН» по состоянию на 12.01.2006;

- распоряжение КГИОП от 26.12.2016 №10-722 об утверждении предмета охраны выявленного объекта культурного наследия «Дом М.Д. Корнилова», расположенного по адресу: г. Санкт-Петербург, Малый проспект П.С., д. 26-28, литера А (Малый пр. П.С., 26-28; Пионерская ул., б/Н).

- план границ территории выявленного объекта культурного наследия «Дом М.Д. Корнилова», расположенного по адресу: г. Санкт-Петербург, Малый пр. П.С., 26-28; Пионерская ул., б/Н, утвержденный заместителем председателя КГИОП Б.М. Кириковым 18.05.2002.

- выписка от 10.07.2023 из Единого государственного реестра недвижимости об объекте недвижимости – жилом помещении, кадастровый номер: 78:07:0003144:2057, по адресу: г. Санкт-Петербург, Малый проспект П.С., д. 26-28, лит. А, кв. 10, находящегося в частной собственности Мичуриной Татьяны Ивановны;

Решили:

Запрашивать у заказчика дополнительные материалы в случае возникновения вопросов в рабочем порядке.

Голосование:

3 человека – за; против - нет; воздержавшихся - нет.

Решение: принято единогласно.

Председатель экспертной комиссии



Я.В. Губин

Ответственный секретарь экспертной комиссии



М.В. Макарова

Член экспертной комиссии



М.Д. Каргинов

ПРОТОКОЛ №2

заседания экспертной комиссии по проведению государственной историко-культурной экспертизы проектной документации на проведение работ по сохранению выявленного объекта культурного наследия «Дом М.Д. Корнилова», расположенного по адресу: г. Санкт-Петербург, Малый проспект П.С., д. 26-28, литера А (г. Санкт-Петербург, Малый пр. П.С., 26-28; Пионерская ул., б/Н – в соответствии с НПА), - «Проектная документация на проведение работ по приспособлению для современного использования выявленного объекта культурного наследия «Дом М.Д. Корнилова», расположенного по адресу: г. Санкт-Петербург, Малый проспект П.С., д. 26-28, литера А, в части перепланировки кв. №10 с разделением на две квартиры», разработанной ООО «Городской центр экспертизы строительства и проектирования» в 2023 г., шифр МП-ПС-04-22, с целью определения соответствия проектной документации требованиям законодательства Российской Федерации в области государственной охраны объектов культурного наследия

г. Санкт-Петербург

11 марта 2024 г.

Присутствовали:

Председатель экспертной комиссии:

ГУБИН Ян Владимирович, аттестованный эксперт по проведению государственной историко-культурной экспертизы (приказы Министерства культуры Российской Федерации «Об утверждении статуса аттестованного эксперта по проведению государственной историко-культурной экспертизы» от 11 октября 2021 г. №1668, от 25 декабря 2023 г. №3493 и от 24 января 2024 г. №105))

Ответственный секретарь экспертной комиссии:

МАКАРОВА Мария Валерьевна, аттестованный эксперт по проведению государственной историко-культурной экспертизы (приказ Министерства культуры Российской Федерации «Об утверждении статуса аттестованного эксперта по проведению государственной историко-культурной экспертизы» от 25 декабря 2023 г. №3493)

Член экспертной комиссии:

КАРГИНОВ Марат Дмитриевич, аттестованный эксперт по проведению государственной историко-культурной экспертизы (приказ Министерства культуры Российской Федерации «Об утверждении статуса аттестованного эксперта по проведению государственной историко-культурной экспертизы» от 06 декабря 2023 г. №3295)

Повестка дня:

1. Итоговое рассмотрение предоставленной документации по сохранению выявленного объекта культурного наследия «Дом М.Д. Корнилова», расположенного по адресу: г. Санкт-Петербург, Малый проспект П.С., д. 26-28, литера А (г. Санкт-Петербург, Малый пр. П.С., 26-28; Пионерская ул., б/Н – в соответствии с НПА), - «Проектная документация на проведение работ по приспособлению для современного использования выявленного объекта культурного наследия «Дом М.Д. Корнилова», расположенного по адресу: г. Санкт-Петербург, Малый проспект П.С., д. 26-28, литера А, в части перепланировки кв. №10 с разделением на две квартиры», разработанной ООО «Городской центр экспертизы строительства и проектирования» в 2023 г., шифр МП-ПС-04-22, с целью определения соответствия проектной документации требованиям законодательства Российской Федерации в области государственной охраны объектов культурного наследия.
2. Подписание экспертного заключения, оформленного в виде акта.
3. Принятие решения о передаче акта государственной историко-культурной экспертизы заказчику.

1. Слушали:

Губина Я.В. о рассмотрении предоставленной документации

Эксперты считают, что предоставленная проектная документация соответствует требованиям законодательства Российской Федерации в области государственной охраны объектов культурного наследия.

Голосование:

3 человека – за; против - нет; воздержавшихся - нет.

Решение: принято единогласно.

Решили:

Эксперты считают, что предоставленная проектная документация соответствует требованиям законодательства Российской Федерации в области государственной охраны объектов культурного наследия.

2. Подписание заключения экспертизы.

М.В. Макарова представила заключение экспертизы, оформленное в виде акта по результатам проведения государственной историко-культурной экспертизы, в электронном виде и предложила произвести подписание акта.

Голосование:

3 человека – за; против - нет; воздержавшихся - нет.

Решение: принято единогласно.

Я.В. Губин, М.В. Макарова, М.Д. Каргинов произвели подписание заключения усиленными квалифицированными электронными подписями в порядке, установленном Положением о государственной историко-культурной экспертизе, утверждённым Постановлением Правительства РФ от 15.07.2009 г. № 569.

3. О передаче акта государственной историко-культурной экспертизы заказчику.

Голосование:

3 человека – за; против - нет; воздержавшихся - нет.

Решение: принято единогласно

Решили:

Направить заказчику заключение экспертизы, подписанное усиленными квалифицированными электронными подписями, со всеми прилагаемыми документами и материалами на электронном носителе в формате переносимого документа (PDF) и sig.

Председателю экспертной комиссии оставить у себя на хранении копию заключения экспертизы с прилагаемыми к нему документами и материалами.

Председатель экспертной комиссии

Я.В. Губин

Ответственный секретарь экспертной комиссии

М.В. Макарова

Член экспертной комиссии

М.Д. Каргинов

Содержание:

№ пр	Наименование	Страницы
	Акт по результатам проведения государственной историко-культурной экспертизы	1-17
1	Приложение №1 Копия решения органа государственной власти о включении в перечень выявленных объектов культурного наследия	18-21
2	Приложение №2 Копия решения органа государственной власти об определении предмета охраны объекта культурного наследия	22-39
3	Приложение №3 Копия решения органа государственной власти об утверждении границ территории объекта культурного наследия	40-41
4	Приложение №4 Историческая иконография	42-47
5	Приложение №5 Материалы фотофиксации	48-56
6	Приложение №6. Копия технического паспорта объекта культурного наследия	57-59
7	Приложение №7. Правоустанавливающие документы: выписки из ЕГРН	60-65
8	Приложение №8. Копия задания, выданного органом охраны на проведение работ по сохранению объекта культурного наследия	66-72
9	Приложение №9 Копии договоров с экспертами.	73-79
10	Приложение №10 Протоколы заседаний экспертной комиссии	80-86

Содержание:

№ пр	Наименование	Страницы
	Акт по результатам проведения государственной историко-культурной экспертизы	1-22
1	Приложение №1 Копия решения органа государственной власти о включении в перечень выявленных объектов культурного наследия	23-26
2	Приложение №2 Копия решения органа государственной власти об определении предмета охраны объекта культурного наследия	27-44
3	Приложение №3 Копия решения органа государственной власти об утверждении границ территории объекта культурного наследия	45-46
4	Приложение №4 Историческая иконография	47-52
5	Приложение №5 Материалы фотофиксации	53-67
6	Приложение №6. Копия технического паспорта объекта культурного наследия	68-70
7	Приложение №7. Правоустанавливающие документы: выписки из ЕГРН	71-76
8	Приложение №8. Копия задания, выданного органом охраны на проведение работ по сохранению объекта культурного наследия	77-83
9	Приложение №9 Копии договоров с экспертами.	84-90
10	Приложение №10 Протоколы заседаний экспертной комиссии	91-98