



ООО «АрхиГрация»

199106, Санкт-Петербург, линия 26-я В.О., д. 15, к. 2, литера А, пом. 43-Н
ag-spb.com +7 (950) 019-22-47 8 (812) 642-31-20 ms@ag-spb.com
ИНН 7814730425 КПП 780101001 ОГРН 1187847147531

Акт

по результатам государственной историко-культурной экспертизы проектной документации на проведение работ по сохранению объекта культурного наследия регионального значения «Доходный дом Ф.Ф. Шпринга», расположенного по адресу: Санкт-Петербург, пер. Тучков, д. 11/5, лит. А (Тучков переулок, дом 11/5, литера А, Б): «Проект приспособления для современного использования объекта культурного наследия в части перепланировки и переустройства квартиры № 39 «Жилой дом» (в составе «Доходный дом Ф.Ф. Шпринга») по адресу: Санкт-Петербург, Тучков пер., д. 11/5, лит. А» (шифр: С59/307-2022), разработанной ГБУ «ГУИОН» в 2022-2023 гг.



ООО «АрхиГрация»

199106, Санкт-Петербург, линия 26-я В.О., д. 15, к. 2, литера А, пом. 43-Н
 ag-spb.com +7 (950) 019-22-47 8 (812) 642-31-20 ms@ag-spb.com
 ИНН 7814730425 КПП 780101001 ОГРН 1187847147531

УТВЕРЖДАЮ:
Генеральный директор
ООО «АрхиГрация»
Золотова Ю.А.

(подписано электронной подписью)

«01» июля 2024 г.

Акт

по результатам государственной историко-культурной экспертизы проектной документации на проведение работ по сохранению объекта культурного наследия регионального значения «Доходный дом Ф.Ф. Шпринга», расположенного по адресу: Санкт-Петербург, пер. Тучков, д. 11/5, лит. А (Тучков переулок, дом 11/5, литера А, Б): «Проект приспособления для современного использования объекта культурного наследия в части перепланировки и переустройства квартиры № 39 «Жилой дом» (в составе «Доходный дом Ф.Ф. Шпринга») по адресу: Санкт-Петербург, Тучков пер., д. 11/5, лит. А» (шифр: С59/307-2022), разработанной ГБУ «ГУИОН» в 2022-2023 гг.

Санкт-Петербург

«01» июля 2024 г.

1. Дата начала и дата окончания проведения экспертизы

Настоящая государственная историко-культурная экспертиза проведена Обществом с ограниченной ответственностью «АрхиГрация» (ООО «АГ») в составе экспертной комиссии в период «30» мая 2022 года (день), с «26» сентября 2022 года по «03» октября 2022 года, с «30» января 2023 года по «01» марта 2023 года, с «20» ноября 2023 года по «24» ноября 2023 года и с «28» июня 2024 года по «01» июля 2024 года (Приложение № 11: протоколы заседаний экспертной комиссии). Настоящая экспертиза откорректирована на основании замечаний представленных в письмах КГИОП №01-24-2514/22-0-1 от 23.12.2022 г. и №01-24-663/24-0-1 от 08.05.2024 г., а также в связи с корректировкой проектной документации.

2. Место проведения экспертизы

Санкт-Петербург.



3. Заказчик государственной историко-культурной экспертизы

Государственное бюджетное учреждение "Городское управление инвентаризации и оценки недвижимого и движимого имущества" (ГБУ «ГУИОН») (Приложение № 10 – копия договора с Заказчиком).

4. Сведения об экспертах

- *Председатель экспертной комиссии:*

Прокофьев Михаил Федорович, образование высшее, окончил Ленинградский государственный университет имени А.А. Жданова; историк, стаж работы по профессии - 41 год; место работы и должность - Генеральный директор ООО «Научно-проектный реставрационный центр», эксперт ООО «АГ»; аттестован как эксперт по проведению государственной историко-культурной экспертизы Министерством культуры Российской Федерации приказом № 3493 от 25.12.2023 г. (п. 9); (ранее полномочия эксперта действовали на основании Приказа Минкультуры РФ № 2032 от 25.12.2019 г. (п. 21) и продления до 25.12.2023 в соответствии с п.1 приложения 1.1. к постановлению Правительства РФ от 12.03.2022 № 353 (в ред. 09.04.2022)).

Профиль экспертной деятельности (объекты экспертизы):

- выявленные объекты культурного наследия в целях обоснования целесообразности включения данных в реестр;
- документы, обосновывающие включение объектов культурного наследия в реестр;
- документы, обосновывающие изменение категории историко-культурного значения объекта культурного наследия;
- документы, обосновывающие исключение объектов культурного наследия из реестра;
- проектная документация на проведение работ по сохранению объектов культурного наследия.

- *Ответственный секретарь экспертной комиссии:*

Глинская Наталья Борисовна, образование высшее, окончила Ордена Трудового Красного Знамени институт живописи, скульптуры и архитектуры имени И.Е. Репина; искусствовед, стаж работы по профессии - 43 года; место работы и должность - заместитель генерального директора ООО «Научно-проектный реставрационный центр», эксперт ООО «АГ»; аттестована как эксперт по проведению государственной историко-культурной экспертизы Министерством культуры Российской Федерации приказом № 3493 от 25.12.2023 г. (п. 1); (ранее полномочия эксперта действовали на основании Приказа Минкультуры РФ № 2032 от 25.12.2019 г. (п. 5), внесение изменения - Приказ Минкультуры РФ № 596 от 30.04.2021 г. и продления до 25.12.2023 в соответствии с п.1 приложения 1.1. к постановлению Правительства РФ от 12.03.2022 № 353 (в ред. 09.04.2022)).

Профиль экспертной деятельности (объекты экспертизы):

- выявленные объекты культурного наследия в целях обоснования целесообразности включения данных объектов в реестр;
- документы, обосновывающие включение объектов культурного наследия в реестр;
- документы, обосновывающие изменение категории историко-культурного значения объекта культурного наследия;
- проектная документация на проведение работ по сохранению объектов культурного наследия.



- Член экспертной комиссии:

Калинин Валерий Александрович, образование высшее, окончил Санкт-Петербургский государственный политехнический университет, инженер - строитель, стаж работы по профессии - 18 лет; место работы и должность - главный инженер ООО «Научно-проектный реставрационный центр», эксперт ООО «АГ»; аттестован как эксперт по проведению государственной историко-культурной экспертизы Министерством культуры Российской Федерации приказом № 3493 от 25.12.2023 г. (п. 5); (ранее полномочия эксперта действовали на основании Приказа Минкультуры РФ № 2032 от 25.12.2019 г. (п. 11) и продления до 25.12.2023 в соответствии с п.1 приложения 1.1. к постановлению Правительства РФ от 12.03.2022 № 353 (в ред. 09.04.2022)).

Профиль экспертной деятельности (объекты экспертизы):

- проектная документация на проведение работ по сохранению объектов культурного наследия.

5. Информация о том, что в соответствии с законодательством Российской Федерации эксперты несут ответственность за достоверность сведений, изложенных в заключении

Настоящая государственная историко-культурная экспертиза проведена в соответствии со статьями 28, 29, 30, 31, 32 Федерального закона от 25.06.2002 №73-ФЗ «Об объектах культурного наследия (памятниках истории и культуры) народов Российской Федерации» и Положением о государственной историко-культурной экспертизе, утвержденным Постановлением Правительства Российской Федерации от 15.07.2009 г. № 569.

Настоящим подтверждаем, что мы предупреждены об ответственности за достоверность сведений, изложенных в заключение экспертизы, в соответствии с законодательством Российской Федерации, содержание которого нам известно и понятно.

Председатель экспертной
комиссии:

(подписано электронной подписью)

М.Ф. Прокофьев

Ответственный секретарь
экспертной комиссии:

(подписано электронной подписью)

Н.Б. Глинская

Член экспертной комиссии:

(подписано электронной подписью)

В.А. Калинин

6. Цели и объекты экспертизы

Цель экспертизы:

Определение соответствия проектной документации на проведение работ по сохранению объекта культурного наследия регионального значения «Доходный дом Ф.Ф. Шпринга», расположенного по адресу: Санкт-Петербург, пер. Тучков, д. 11/5, лит. А (Тучков переулок, дом 11/5, литера А, Б): «Проект приспособления для современного использования объекта культурного наследия в части перепланировки и переустройства квартиры № 39 «Жилой дом» (в составе «Доходный дом Ф.Ф. Шпринга») по адресу: Санкт-Петербург, Тучков пер., д. 11/5, лит. А» (шифр: С59/307-2022), разработанной ГБУ «ГУИОН» в 2022-2023 гг. в составе, указанном в п. 6 настоящего акта, требованиям государственной охраны объектов культурного наследия¹.

¹ Согласно статье 28 Федерального закона Российской Федерации №73-ФЗ от 25.06.2002

**Объект экспертизы:**

Проектная документация на проведение работ по сохранению объекта культурного наследия² регионального значения «Доходный дом Ф.Ф. Шпринга», расположенного по адресу: Санкт-Петербург, пер. Тучков, д. 11/5, лит. А (Тучков переулок, дом 11/5, литера А, Б): «Проект приспособления для современного использования объекта культурного наследия в части перепланировки и переустройства квартиры № 39 «Жилой дом» (в составе «Доходный дом Ф.Ф. Шпринга») по адресу: Санкт-Петербург, Тучков пер., д. 11/5, лит. А» (шифр: С59/307-2022), разработанная ГБУ «ГУИОН» в 2022-2023 гг. в следующем составе:

Раздел 1. Предварительные работы:

Подраздел 1. Исходно-разрешительная документация (шифр С59/307-2022-ИРД)

Подраздел 2. Акт технического состояния с выводами и рекомендациями по предварительному обследованию объекта (описание по визуальному осмотру)

Подраздел 3. Акт определения влияния предполагаемых к проведению видов работ на конструктивные и другие характеристики надёжности и безопасности объекта культурного наследия

Раздел 2. Комплексные научные исследования:

Подраздел 1. Историко-архивные и библиографические исследования (шифр С59/307-2022-ИС);

Подраздел 2. Историко-архитектурные натуральные исследования (шифр С59/307-2022-ОЧ)

Подраздел 3. Техническое заключение по результатам обследования несущих и ограждающих конструкций, в том числе инженерных сетей в границах объекта (шифр С59/307-2022-ТЗ)

Раздел 3. Проектная документация:

Подраздел 1 ОПЗ. Общая пояснительная записка (шифр С59/307-2022-ОПЗ)

Подраздел 2 АР. Архитектурные решения (шифр С59/307-2022-АР)

Подраздел 3 КР Конструктивные решения (шифр С59/307-2022-КР)

Подраздел 4 ВК. Водоснабжение и канализация (шифр С59/307-2022-ВК)

Подраздел 5 ЭО. Электрооборудование и освещение (шифр С59/307-2022-ЭО)

Подраздел 6 ПОР. Проект организации работ (шифр С59/307-2022-ПОР)

7. Перечень документов, предоставленных заявителем

- 1) Копия задания КГИОП от 18.05.2023 г. №01-21-1452/23-0-1;
- 2) Копия выписки из Единого государственного реестра недвижимости от 23.10.2023 г. № КУВИ-001/2023-240231220;
- 3) Копия распоряжения КГИОП от 20.03.2023 г. №181-рп «О включении выявленного объекта культурного наследия в единый государственный реестр объектов культурного наследия (памятников истории и культуры) народов Российской Федерации в качестве объекта культурного наследия регионального значения «Доходный дом Ф.Ф. Шпринга» об утверждении границ и режима использования территории объекта культурного наследия, об утверждении предмета охраны объекта культурного наследия»;
- 4) Копия распоряжения КГИОП от 22.05.2023 г. №382-рп «О внесении изменений в распоряжение КГИОП от 20.03.2023 №181-рп»;
- 5) Копия письма КГИОП от 03.07.2023 г. №01-46-1645/23-0-1 о паспорте объекта культурного наследия регионального значения «Доходный дом Ф.Ф. Шпринга»;

² Согласно статье 30 Федерального закона Российской Федерации №73-ФЗ от 25.06.2002



- 6) Копия технического паспорта на квартиру по архивным данным по состоянию на 14 марта 2012 года от 09.06.2022 г. (инв. №1830/22)
- 7) Копия выписки из инвентарного дела о технических характеристиках объекта по состоянию на 2007 г. от 15.06.2022 г. №5980-01/05;
- 8) Копии поэтажных планов по состоянию на 2012 г.;
- 9) Копия доверенности на бланке №78 АВ 0267961 от 11.05.2022 г.
- 10) Копия выписки из реестра лицензий № МКРФ 00936 от 10.07.2013 г. по состоянию на 15.04.2022 г.;
- 11) Копия Акта определения влияния предполагаемых к проведению видов работ на конструктивные и другие характеристики надежности и безопасности объекта культурного наследия от 04.09.2023 г.;
- 12) Проектная документация «Проект приспособления для современного использования объекта культурного наследия в части перепланировки и переустройства квартиры № 39 «Жилой дом» (в составе «Доходный дом Ф.Ф. Шпринга») по адресу: Санкт-Петербург, Тучков пер., д. 11/5, лит. А» (шифр: С59/307-2022), разработанная ГБУ «ГУИОН» в 2022-2023 гг.

8. Перечень документов и материалов, собранных и полученных при проведении экспертизы, а также использованной для нее специальной, технической и справочной литературы

8.1. Материалы, собранные и полученные при проведении экспертизы

- 1) Материалы, содержащие информацию о ценности объекта с точки зрения истории, археологии, архитектуры, градостроительства, искусства, науки и техники, эстетики, этнологии или антропологии, социальной культуры (источники указаны в пунктах 8.3 и 8.4) (Приложение №1).
- 2) Материалы фотофиксации (Приложение №2).

8.2. Нормативно-правовая документация

- 1) Федеральный закон от 25.06.2002 № 73-ФЗ «Об объектах культурного наследия (памятниках истории и культуры) народов Российской Федерации».
- 2) Положение о государственной историко-культурной экспертизе, утвержденное постановлением Правительства РФ от 15 июля 2009 г. № 569.
- 3) Разъяснительное письмо Министерства культуры РФ от 25.03.2014 г. № 52-01-39/12-ГА «О научно-проектной и проектной документации, направляемой на государственную историко-культурную экспертизу».
- 4) ГОСТ Р 55528-2013 «Состав и содержание научно-проектной документации по сохранению объектов культурного наследия. Памятники истории и культуры. Общие требования» (действует от 01.01.2014 г.).
- 5) ГОСТ Р 55567-2013 «Порядок организации и ведения инженерно-технических исследований на объектах культурного наследия. Памятники истории и культуры. Общие требования» (действует от 01.06.2014 г.).
- 6) ГОСТ Р 56198-2014 «Мониторинг технического состояния объектов культурного наследия. Недвижимые памятники. Общие требования» (действует от 01.04.2015 г.).

8.3. Архивные и библиографические источники

- 1) П. де Сент-Илер, Соколов И., Горихвостов А. Аксонометрический план Санкт-Петербурга 1765-1773 гг. — СПб : Крига, 2003.



- 2) ЦГИА СПб. Ф. 513. Оп. 102. Д. 2417.
- 3) ЦГИА СПб. Ф. 513. Оп. 168. Д. 319.
- 4) ЦГАКФФД СПб. Шифр: Гр 74867.
- 5) ЦГАКФФД СПб. Шифр: Ар 234038.
- 6) Цылов Н.И. Атлас тринадцати частей Петербурга с подробным изображением набережных, улиц, переулков, казённых и обывательских домов. — СПб., 1849.

8.4. Интернет-ресурсы

- 1) «PastVu» – ретро-фотографии стран и городов [Электронный ресурс]. URL: <https://pastvu.com>
- 2) «Это место» – старые и современные карты всех регионов [Электронный ресурс]. URL: <http://www.etomesto.ru>.

9. Сведения о проведенных исследованиях с указанием примененных методов, объема и характера выполненных работ и их результатов

В рамках настоящей государственной историко-культурной экспертизы экспертами были проведены следующие научно-практические исследования:

- визуальное обследование, натурная фотофиксация (Приложение №2) в целях установления особенностей состояния объекта культурного наследия;

- анализ представленных заказчиком материалов и документации, перечисленных в пункте 7 настоящего Акта;

- историко-библиографические исследования на основании материалов из Центрального государственного исторического архива Санкт-Петербурга, Центрального государственного архива кинофотофонодокументов Санкт-Петербурга и других материалов, хранящихся в открытом доступе. Иконографические материалы, собранные в процессе проведения экспертизы, представлены в Приложении №1 к настоящему акту.

Указанные исследования были проведены с применением методов натурального, историко-архивного и историко-архитектурного анализа в объеме, достаточном для обоснования вывода о возможности проведения работ по сохранению объекта культурного наследия регионального значения «Доходный дом Ф.Ф. Шпринга». Исследования проводились на основе принципов научной обоснованности, объективности и законности, презумпции сохранности объекта культурного наследия, соблюдения требований безопасности в отношении объекта культурного наследия, достоверности и полноты информации.

10. Сведения об обстоятельствах, повлиявших на процесс проведения и результаты экспертизы

На момент проведения натурального обследования в квартире произведён демонтаж отделки и замена оконных заполнений, все проведённые работы согласуются с проектными решениями и не противоречат предмету охраны. Также в рамках технического обследования были произведены вскрытия пола для уточнения состояния несущих балок, на момент натурального обследования в рамках данной экспертизы данные вскрытия заделаны.

Прямоугольная печь в помещении 11, информация о которой содержится в техническом паспорте от 14.03.2012 г. была демонтирована до приобретения квартиры 39 нынешним собственником 13.08.2021 г. Данная печь не являлась предметом охраны, документально не установить период или дату её демонтажа.



В день заключения договора (30.05.2022), в исполнении пп. 6 п. 16 Постановления правительства РФ №569, была проведена частичная фотофиксация объекта культурного наследия (Приложение №2) без доступа во внутренние помещения, проектная документация при этом не передавалась, экспертиза была приостановлена до получения Задания КГИОП и разработки проектной документации, данный факт зафиксирован Протоколом №1.1 (Приложение № 11: протоколы заседаний экспертной комиссии).

Во время проведения настоящей экспертизы распоряжением КГИОП от 20.03.2023 г. №181-рп (Приложение №3) был изменен статус объекта культурного наследия, для актуализации данных, заказчиком было получено новое Задание КГИОП от 18.05.2023 г. №01-21-1452/23-0-1 (Приложение №5), а также изменено наименование проектной документации. Ранее проектная документация была выполнена на основании Задания КГИОП от 21.09.2022 г. №01-21-1779/22-0-2, согласно договору на проведение государственной историко-культурной экспертизы (Приложение №10), объект экспертизы определяется в соответствие с адресом объекта (включая номер квартиры с подтвержденным правообладанием). Данные факты не являются препятствием для проведения настоящей экспертизы и не повлияли на её вывод.

Вследствие замены Задания КГИОП, в период корректировки с 20.11.2023 по 24.11.2023 разработчиком рассматриваемой документации, для корректности учета – был изменен шифр проектной документации. Данный факт не повлиял на содержание и форму проектной документации, а также на ход и результаты настоящей экспертизы.

КГИОП был согласован (рег. № 01-24-2113/22-0-1 от 25.10.2022 г.) проект приспособления для современного использования квартиры 35, расположенной под квартирой 39. На основании анализа согласованного проекта, установлено, что решения по устройству сан. узлов, представленные в данном проекте, не нарушают санитарных норм по отношению к квартире 35.

Иные обстоятельства, повлиявшие на процесс проведения и результаты экспертизы, отсутствуют.

II. Факты и сведения, выявленные и установленные в результате проведенных исследований

II.1. Собственник или пользователь объекта

Собственником квартиры № 39, расположенной в объекте культурного наследия регионального значения «Доходный дом Ф.Ф. Шпринга», расположенного по адресу: Санкт-Петербург, пер. Тучков, д. 11/5, лит. А (Тучков переулок, дом 11/5, литера А, Б), является гражданин Российской Федерации Петряев Олег Анатольевич на основании выписки из Единого государственного реестра недвижимости от 23.10.2023 г. № КУВИ-001/2023-240231220 (Приложение № 8).

II.2. Сведения о государственной охране объекта культурного наследия

Здание по адресу: Санкт-Петербург, пер. Тучков, д. 11/5, лит. А (Тучков переулок, дом 11/5, литера А, Б) является объектом культурного наследия регионального значения согласно распоряжению КГИОП от 20.03.2023 г. №181-рп «О включении выявленного объекта культурного наследия в единый государственный реестр объектов культурного наследия (памятников истории и культуры) народов Российской Федерации в качестве объекта культурного наследия регионального значения «Доходный дом Ф.Ф. Шпринга» об утверждении границ и режима использования территории объекта культурного наследия, об утверждении предмета охраны объекта культурного наследия» (Приложение № 3).



Распоряжение КГИОП от 22.05.2023 г. №382-рп «О внесении изменений в распоряжение КГИОП от 20.03.2023 №181-рп» (Приложение № 3).

11.3. Краткие исторические сведения: время возникновения, даты основных изменений объекта

Объект культурного наследия регионального значения «Дом Ф.Ф. Шпринга» расположен на Васильевском острове на угловом участке на пересечении Тучкова и Волховского переулков.

На аксонометрическом плане Сент-Илера 1765-1773 гг. на рассматриваемом участке зафиксирован большой трапециевидный участок с небольшими деревянными строениями³. В начале 1800-х гг. здесь был построен угловой двухэтажный каменный дом для купца А. Загбенина, по фамилии которого с 1802 г. современный Тучков (с 15 мая 1882 г.) переулок стал именоваться Загбениным переулком. Угловой дом почти квадратной формы со срезанным углом и входной лестницей. В противоположном углу квадратная врезка, куда встраивается некое сооружение. Деревянные крылья пристроены к главному дому. Семья почетного гражданина Ефстафия Загбенина и его наследники владели участком вплоть до начала 1870-х гг. и застраивала его по периметру.

В 1856 г. правление путей сообщения разрешило наследникам купца Загбенина исправление крыш на деревянных сараях, предписав ликвидировать ветхие деревянные сараи и пристройки к каменному дому и вместо них на том же месте построить деревянные навес, конюшню и сарай.

Следующим владельцем участка стал купец 2-й гильдии Иван Андреевич Андреев. Согласно описи дома с оценкой, на участке находились: каменный 2-х этажный на каменном жилом со сводами подвале, крытый железом жилой лицевой дом; каменный 1-этажный надворный флигель, крытый железом, занятый под колбасную и ледники; каменный 1-этажный надворный флигель, крытый железом, занятый под питейное заведение. Кроме того, на дворе имелись деревянные строения, которые по ветхости в опись не включались.

Существенных изменений ни в застройку участка, ни в его планировку И.А. Андреев не вносил. Существующие строения надстраивались, расширялись.

В 1898 г. новый владелец – Любавский 2-й гильдии купец Федор Федорович Шпринг снес все прежние строения на участке и представил в Городскую Управу проекты новых строений на рассмотрение.

18 апреля 1898 г. Техническое Отделение Городской Управы разрешило: «постройку углового каменного 4-этажного, на нежилом полуподвале, лицевого дома на месте, показанном на плане под лит. А и В, таковых же 5-этажных надворных жилых флигелей с сараями лит. С и Д, нежилых каменных 2-х этажных служб для ледника, прачечной и гладильной лит. М и для конюшни и сеновала лит. N, мусорной и навозной ямы лит. О и Р и для общих отхожих мест лит. X, прокладку сточной подземельной трубы лит. Z, с тем, чтобы в подвалах проектируемых зданий не устраивалось жилье».

В 1898-1899 гг. по проекту архитектора Б.И. Гиришвича строится угловой четырехэтажный дом на высоком цокольном этаже с отступом от красной линии Тучкова пер.: согласно строительным правилам, высота здания не должна была превышать ширину переулка. Вдоль фасада разбили узкий длинный сквер. Чертежи разрезов лицевого дома показывают, что количество этажей со стороны лицевых фасадов не совпадает. Со стороны лицевого фасада первый этаж имеет полуторную высоту

³ П. де Сент-Илер, Соколов И., Горихвостов А. Аксонометрический план Санкт-Петербурга 1765-1773 гг. — СПб : Крига, 2003.



по отношению к выше лежащим, и окно второго света. На чертеже фасада изображены несколько входов под металлическими козырьками. Эти помещения, очевидно, предназначены для сдачи в аренду. Подвала в этой части дома нет. Дворовая часть флигеля пятиэтажная с подвалом.

Следует отметить, что все выступающие углы дворовых флигелей срезаны.

На плане участка видно, что, въехав в одну из арок в Тучковом переулке, можно через проезды у границы участка выехать через другую в Волховский переулок. Все три внутренних двора соединяются между собой и имеют выезд наружу.

Последним в 1898 г. на участке строится 2-х этажный с мансардой, на подвалах каменный флигель неправильной шестигранной формы для прачечной, гладильной и ледников в подвальном помещении. Чем вызвана подобная форма, неизвестно. Не менее странным оказывается и планировка 2-го этажа в виде соединенных прямоугольным коридором трех помещений треугольной, неправильной пятиугольной, неправильной четырехугольной формы. Лестница выделена в отдельный блок лестничной клетки. На чертеже стоит подпись архитектора Гиршовича⁴.

12 августа 1910 г. был рассмотрен и утвержден проект, представленный потомственным почетным гражданином Ф.Ф. Шпринг. Он касался переустройства сараев в жилое помещение в первом этаже дворового каменного флигеля с обращением трех воротных проемов в окна с дверями.

Дом на углу Тучкова и Волховского переулков, расположенный вблизи университета, стал местом жительства целого ряда профессоров. Здесь находились также редакции журналов «Педагогический сборник» и «Архитектурно-художественный еженедельник».

Часть дома занимала частная женская гимназия Г. А. Кебке с правами правительственной, которая была преобразована в 1905 г. из первообразного учебного заведения, основанного в 1888 г. При гимназии находились пансион, приготовительные классы и французско-немецкий детский сад.

В квартире № 25 с 1920-х гг. жил выдающийся график Павел Александрович Шиллинговский, профессор Академии художеств. Также в этом доме находилась мастерская художника, заслуженного деятеля искусств РСФСР А. Н. Самохвалова.

В 2001 г. дом включен КГИОПом в «Список вновь выявленных объектов, представляющих историческую, научную, художественную или иную культурную ценность». В доме произведен ряд согласованных перепланировок квартир и нежилых помещений.

11.4. Описание объекта

Сложное в плане, 4-х этажное здание, стены из красного полнотелого глиняного кирпича на известково-песчаном растворе. Во дворе располагается 5-ти этажный флигель Г-образного в плане, а также две дворовые службы, состоящие из 2-ух и 3-ех этажей. Крыша из кровельного железа вальмовой конфигурации. В конструктивной системе здания три лестницы, ведущие к трем парадным лестницам.

Архитектурно-художественное решение лицевого фасада:

Материал отделки цоколя – известняк. Отделка фасадов – дощатый руст в уровне 1-го этажа, ленточный руст в уровне 2-го этажа. На уровне подвального и 2-4-го этажей фасады отделаны гладкой штукатуркой. Есть раскреповки по 10 и 24 осям фасада со стороны Тучкова пер., и по 4 и 17 осям фасада со стороны Волховского переулка. Два воротных проезда в виде трехцентровой арки в уровне 1-2-го этажей, в них – воротное двустворчатое заполнение из черного металла, стилизованное под растительный орнамент. Восемь кованых флагодержателей из черного металла с рисунком в виде завитков с многолепестковыми розеткам, а также кованые кронштейны из черного металла,

⁴ ЦГИА СПб. Ф. 513. Оп. 102. Д. 2417.



поддерживающие навесы над входами на парадные лестницы. Оконные заполнения коричневого цвета, расстекловка – Т-образная с горизонтальными импостами, есть декоративное оформление оконных проемов 2-го, 3-го и 4-го этажей. Также имеется четыре балкона на 3-ем этаже.

Архитектурно-художественное решение дворового фасада:

В дворовое убранство здания включены дворовой фасад лицевого корпуса и фасад Г-образного в плане дворового флигеля. Материал отделки цоколя – известняк. Материал и характер отделки фасада – гладкая окрашенная штукатурка. Есть два балкона, воротные проезды, исторические дверные и оконные проемы 2-5 этажей, включая два световых фонаря 4-го этажа. Заполнения оконных проемов – Т-образная расстекловка с горизонтальными импостами коричневого цвета.

Внутри двора – северо-восточная служба (двухэтажная, материал и характер отделки фасада – гладкая окрашенная штукатурка) и северо-западная служба (трехэтажная, материал и характер отделки фасада – гладкая окрашенная штукатурка).

Интерьеры:

Проемы в вестибюлях в виде трехцентровых арок, оформление стен вестибюлей – разделка под руст нижней части стен, филенки с выкружками, пилястры – в верхней части стен. Покрытие пола входных вестибюлей и лестничных площадок – метлахская плитка голубого и желтого цветов с рисунком «соты». В вестибюлях и помещениях установлены угловые печи (всего 6), облицованные гладкими и рельефными изразцами, двухрустные.

Квартира №39 расположена на 4 этаже, четырехэтажного здания, на момент проведения экспертизы, отделка в квартире демонтирована, напольное покрытие, перегородки и дверные заполнения – отсутствуют. Входные двери – существующие деревянные, двустворчатые, филенчатые (соответствуют предмету охраны в части: «двери квартирные – рисунок (филенки), тип (двустворные), материал (дерево)»), оконные заполнения – новые, металлопластиковые (соответствуют предмету охраны в части: «лицевой фасад лицевого корпуса: оконные заполнения – цвет (коричневый), расстекловка (Т-образная с горизонтальными импостами); дворовой фасад лицевого корпуса и фасад Г-образного в плане дворового флигеля с ризалитами с ризалитами с закругленными углами, световыми карманами: заполнения оконных проемов – исторический рисунок расстекловки (Т-образная с горизонтальными импостами), цвет (коричневые; мелкая – окна лестничных пролетов)»).

В квартире № 39 архитектурно-художественные элементы интерьера, представляющие историко-культурную ценность отсутствуют (Приложение № 3. Копия распоряжения КГИОП от 20.03.2023 г. №181-пр).

11.5. Анализ проектной документации

Представленная на экспертизу проектная документация «Проект приспособления для современного использования объекта культурного наследия в части перепланировки и переустройства квартиры № 39 «Жилой дом» (в составе «Доходный дом Ф.Ф. Шпринга») по адресу: Санкт-Петербург, Тучков пер., д. 11/5, лит. А» (шифр: С59/307-2022), разработанная ГБУ «ГУИОН» в 2022-2023 гг. с целью приспособления объекта культурного наследия для современного использования.

ГБУ «ГУИОН» осуществляет свою деятельность по сохранению объектов культурного наследия на основании Лицензии № МКРФ 00936 выданной Министерством культуры Российской Федерации от 10.07.2013 г. (лицензия переоформлена на основании решения лицензирующего органа – приказа № 1352 от 13.09.2019 г.); (Приложение № 9).



Данная документация разработана с целью приспособления объекта культурного наследия для современного использования и направлена на обеспечение сохранности объекта культурного наследия.

Ниже представлен анализ экспертируемого проекта:

Раздел 1. Предварительные работы.

1. Исходно-разрешительная документация (шифр С59/307-2022-ИРД)

В проектную документацию включены необходимые документы: копия задания КГИОП, копия выписки из ЕГРН, копии доверенностей, копия распоряжения КГИОП о включении в перечень объектов культурного наследия, об утверждении границ и режима использования территории объекта культурного наследия, об утверждении предмета охраны объекта культурного наследия, копии поэтажных планов, а также копия технического паспорта на квартиру.

2. Акт технического состояния с выводами и рекомендациями по предварительному обследованию объекта (описание по визуальному осмотру)

Разработке проекта предшествовало визуальное и техническое обследование квартиры №39. По результатам заключения, общее техническое состояние следующее:

- Стены – кирпичные
- Перегородки – деревянные оштукатуренные, не являются несущими, не воспринимают силовые нагрузки. Состояние удовлетворительное.
- Междуетажные перекрытия – деревянные оштукатуренные по деревянным балкам.
- Материал чердачных перекрытий – деревянные неоштукатуренные по деревянным балкам, сборные железобетонные плиты по металлическим балкам.
- Материал подвальных перекрытий – железобетонные своды.
- Высота помещений квартиры № 39 составляет 3,60 м.
- Двери квартирные входные – существующие деревянные, двустворчатые, филенчатые. Рисунок, тип, материал соответствуют описанию №181-рп от 20.03.2023 г.
- Окна – деревянные.
- Отделка помещений: потолки – оштукатурены, окрашены ВЭК; стены – оштукатурены, оклеены обоями, окрашены ВЭК в рабочей зоне кухни, в туалете и ванной – керамическая плитка. Состояние неудовлетворительное. Требуется ремонт.
- Инженерные системы (водопровод, канализация, отопление, вентиляция) – существующие. Состояние в целом удовлетворительное. Требуется замена сантехнических приборов.

Выводы по результатам обследования:

Основные несущие и ограждающие конструкции квартиры находятся в удовлетворительном состоянии. Отклонения от вертикали, провисания и прогибы конструктивных элементов при осмотре не выявлены.

Системы водоснабжения, канализации, отопления и вентиляции находятся в проектном положении.

Требуется косметический ремонт покрытий пола, отделки потолков и стен. Требуется замена сантехнических приборов.

3. Акт определения влияния предполагаемых к проведению видов работ на конструктивные и другие характеристики надёжности и безопасности объекта культурного наследия

В разделе представлен акт определения влияния предполагаемых к проведению видов работ на конструктивные и другие характеристики надёжности и безопасности объекта культурного



наследия (памятника истории и культуры) народов Российской Федерации от 04.09.2023 г. (далее – Акт влияния); (Приложение № 7)

Проектной документацией предполагаются к выполнению следующие виды работ:

Проектом предусмотрена перепланировка и переустройство квартиры № 39 в части приспособления для современного использования, а именно:

- демонтаж существующих перегородок
- устройство новых перегородок из ГКЛ/ГКЛВ
- устройство кухни (пом. 3 кв.39) за счет площади кухни (пом. 1)
- устройство совмещенного санузла (пом. 4 кв.39) за счет части площади коридора (пом.4) и ванной (пом.5)
- устройство комнаты (пом. 2 кв.39) за счет части площади кухни (пом. 1)
- устройство коридора (пом. 1 кв. 39) за счет площади туалета (пом. 2), части площади кухни (пом.1), части площади коридора (пом. 4) и части площади комнаты (пом.13)
- устройство комнаты (пом. 5 кв.39) за счет площади комнаты (пом.13)
- устройство гардеробной (пом. 7 кв.39) за счет площади комнаты (пом.13)
- устройство комнаты (пом. 6 кв.39) за счет площади комнаты (пом.14)
- устройство гардеробной (пом. 8 кв.39) за счет площади комнаты (пом.14)
- устройство уборной (пом. 9 кв.39) за счет площади туалета (пом.3)
- устройство коридора (пом. 1 кв. 39а) за счет части площади коридора (пом. 9) и части площади комнаты (пом.11)
- устройство кухни-ниши (пом. 2 кв. 39а) за счет части площади коридора (пом.9) и части площади комнаты (пом.8). ниже располагается проектируемая кухня-ниша и коридор (шифр проекта: с59/285-03.22)
- устройство комнаты (пом. 3 кв. 39а) за счет площади комнаты (пом.8)
- устройство комнаты (пом. 4 кв. 39а) за счет площади комнаты (пом.7), части площади комнаты (пом.8) и коридора (пом.9)
- устройство уборной (пом. 5 кв.39а) за счет части площади коридора (пом.6)
- устройство сауны (пом. 6 кв.39а) за счет части площади коридора (пом.9)
- устройство коридора (пом. 7 кв. 39а) за счет площади коридора (пом. 6) и части площади коридора (пом. 9)
- устройство совмещенного санузла (пом. 8 кв.39а) за счет части площади коридора (пом.6)
- устройство гардеробных (пом. 9 и пом. 10 кв.39а) за счет части площади комнаты (пом.11)
- устройство гардеробной (пом. 11 кв.39а) за счет части площади комнаты (пом.12)
- устройство комнаты (пом. 12 кв.39а) за счет части площади комнаты (пом.11)
- устройство комнаты (пом. 13 кв.39а) за счет части площади комнаты (пом.12)
- устройство кладовой (пом. 14 кв.39а) за счет площади кладовой (пом.10)
- устройство новых покрытий полов с прокладкой гидро- и звукоизолирующих материалов (в зависимости от назначения помещений)
- установка нового сантехнического оборудования
- установка новых дверных заполнений в устраиваемых перегородках

Проектные решения по перепланировке квартиры не нарушают капитальные конструкции квартиры, конфигурации и габариты оконных проемов, а также лестничных маршей и ограждений лестничной клетки.

При проведении работ, указанных в Акте влияния:

- сохраняется исторически сложившаяся конструктивная схема объекта культурного наследия;



- не изменяется объемно-планировочная структура объекта культурного наследия.

Предполагаемые к выполнению работы на объекте культурного наследия в соответствии с письмом Минкультуры России от 24.03.2015 № 90-01-39-ГП относятся к работам по сохранению объекта культурного наследия.

Согласно выводу Акта влияния работы, предусмотренные проектной документацией к выполнению на объекте культурного наследия, не оказывают влияния на конструктивные и другие характеристики надежности и безопасности объекта культурного наследия регионального значения «Доходный дом Ф.Ф. Шпринга», расположенного по адресу: Санкт-Петербург, пер. Тучков, д. 11/5, лит. А (Тучков переулок, дом 11/5, литера А, Б).

Раздел 2. Комплексные научные исследования

1. Историко-архивные и библиографические исследования (шифр С59/307-2022-ИС)

Том содержит историко-архивные и библиографические изыскания, историческая справка и иконографические материалы, представленные в разделе, отражают сведения об объекте культурного наследия с момента начала строительства до сегодняшних дней. Сведения, приведенные в разделе, являются достоверными, и подтверждаются проведенными экспертами исследованиями.

2. Историко-архитектурные натуральные исследования (шифр С59/307-2022-ОЧ)

В данном томе дается характеристика существующего положения здания, а также краткая историческая справка здания и представлена фотофиксация. Сведения, приведенные в разделе, являются достоверными, и подтверждаются проведенными экспертами исследованиями.

3. Техническое заключение по результатам обследования несущих и ограждающих конструкций, в том числе инженерных сетей в границах объекта (шифр С59/307-2022-ТЗ)

В разделе представлены результаты визуального и инструментального обследования объекта, а также рекомендации по ремонту и влияния планируемой перепланировки на несущие конструкции и приложения, в которых представлены графические материалы (фотофиксация общего состояния объекта, обмерные чертежи помещений, планы раскладки перекрытия, результаты проверочных расчетов и микологического исследования).

Наружные стены и внутренние стены – кирпичные. Стены в габаритах квартиры не имеют отклонения от вертикали, трещин, сколов защитного слоя, не имеют дефектов и прочих повреждений, влияющих на их несущую способность конструкций, общее состояние стен работоспособное.

Межкомнатные перегородки – деревянные оштукатуренные, не являются несущими, не воспринимают силовые нагрузки. Наблюдаются трещины в местах сопряжения перегородок с перекрытием.

Перекрытие под квартирой - деревянные оштукатуренные по деревянным балкам. Техническое состояние балок перекрытия под квартирой №39 характеризуется как ограниченно-работоспособное. Для обеспечения несущей способности и жесткости балок, а также устройства по существующим балкам современного жесткого перекрытия (без зыбкости), требуется усиление балок сверху с выведением в плоскость и устройства железобетонной плиты.

Перекрытие над помещением - деревянные балки с деревянным межбалочным заполнением. В целом состояние перекрытия над квартирой №39, можно оценить, как работоспособное.

В ходе обследования были сделаны следующие выводы и рекомендации:

Собственником помещения планируется к выполнению перепланировка, включающая демонтаж части существующих ненесущих перегородок, установку новых перегородок из гипсокартонных листов, а также выполнение дополнительного входа в квартиру.



Обязательно устройство гидроизоляции в конструкции пола помещений с повышенной влажностью.

Для перекрытия под квартирой:

Разработать конструктивные решения по устройству единой деревожелезобетонной плиты нижерасположенного перекрытия. Предусмотреть следующие основные мероприятия:

- деревянные балки сверху усилить досками с выведением верхних поверхностей досок в единую горизонтальную плоскость;
- для опирания плиты на стены по осям 1, 2, 3, 4, В и Д устроить шпобы в стенах, предусмотреть растворную подушку для выравнивания шпобы;
- по верху досок усиления уложить листы ОСП. Листы в перекрытии крепить к деревянным балкам с помощью конструкционных саморезов. Стыки между листами гидроизолировать для недопущения протечек при проведении монолитных работ по устройству железобетонной плиты;
- смонтировать анкерные элементы (стальные закладные и конструкционные саморезы) для обеспечения совместности работы деревянных балок и железобетонной плиты (формирование деревожелезобетонной плиты);
- по листам ОСП устроить железобетонную плиту общей толщиной. Плиту армировать в нижней и верхней зонах сетками;

Результаты предварительных работ и комплексных научных исследований соответствуют требованиям задания КГИОП от 18.05.2023 №01-21-1452/23-0-1 и достаточны для выбора направлений и методов проведения работ по сохранению объекта культурного наследия регионального значения «Доходный дом Ф.Ф. Шпринга».

Раздел 3. Проектная документация

1. Общая пояснительная записка (шифр С59/307-2022-ОПЗ)

Пояснительная записка, представленная в материалах проекта, содержит характеристику существующего положения, обоснование и описание проектных решений, а также основные решения по организации строительства, порядок организации работ.

2. Архитектурные решения (шифр С59/307-2022-АР)

Проектом предусмотрена внутренняя перепланировка и раздел квартиры, включающая демонтаж существующих перегородок, а также установку новых перегородок.

Предполагаются следующие проектные решения:

- Демонтаж существующих перегородок;
- Устройство новых перегородок из ГКЛ/ГКЛВ;
- Мероприятия по усилению перекрытия под помещением квартиры
- Устройство новых покрытий полов с прокладкой гидро- и звукоизолирующего материалов (в зависимости от назначения помещений)
- Установка нового сантехнического оборудования
- Установка новых дверных заполнений в устраиваемых перегородках

Графическая часть раздела включает в себя: Выкопировки из поэтажных планов, ситуационный план, обмерный план квартиры №39, план квартиры №39 после перепланировки, план расположения образуемых квартир, экспликацию полов, ведомость отделки и спецификацию дверных заполнений, спецификацию оконных заполнений с обмерными чертежами существующих окон, план существующих входных дверей, заполнений узлы перегородок.

Предметы охраны в части: «лицевой фасад лицевого корпуса: оконные заполнения – цвет (коричневый), расстекловка (Г-образная с горизонтальными импостами); дворовой фасад лицевого корпуса и фасад Г-образного в плане дворового флигеля с ризалитами с ризалитами с закругленными



углами, световыми карманами: заполнения оконных проемов – исторический рисунок расстекловки (Т-образная с горизонтальными импостами), цвет (коричневые; мелкая – окна лестничных пролетов); двери квартирные – рисунок (филенки), тип (двустворные), материал (дерево)» – сохраняется.

3. Конструктивные решения (шифр С59/307-2022-КР)

Конструктивными решениями перекрытия под квартирой предусмотрено следующее:

- усиление деревянных балок сверху досками с выведением верхних поверхностей досок в единую горизонтальную плоскость;
- укладка листов ОСП с креплением к деревянным балкам с помощью конструкционных саморезов;
- монтаж анкерных элементов (стальные закладные и конструкционные саморезы) для обеспечения совместности работы деревянных балок и железобетонной плиты;
- устройство железобетонной плиты с армированием в нижней и верхней зонах сетками, бетон класса В20;
- устройство конструкции пола. За отметку 0.000 принята отметка чистого пола квартиры.

Графическая часть раздела включает в себя: схему расположения существующих и устраиваемых балок, разрезы устройства перекрытий, схему устройства армирования плиты. Спецификацию элементов перекрытия.

Предмет охраны в части: «исторические наружные и внутренние капитальные стены (местоположение, материал – кирпич); исторические отметки плоских междуэтажных перекрытий» – сохраняется.

4. Водоснабжение и канализация (шифр С59/307-2022-ВК)

5. Электрооборудование и освещение (шифр С59/307-2022-ЭО)

Данными разделами проекта предусмотрено переоборудование инженерных систем квартиры (водоснабжение и канализация с устройством нового сантехнического оборудования в соответствии с новой планировкой, электрооборудование и освещение). Принятые в разделах решения отвечают современным нормативным требованиям и направлены на реализацию задачи по приспособлению и созданию условий для современного использования объекта культурного наследия и сопровождаются всеми необходимыми расчетами. Описание проектных решений и порядок производства работ обеспечивает безопасность их проведения при условии соблюдения описанных в нем условий, тем самым обеспечивая сохранение объекта культурного наследия.

Принятые в проекте решения отвечают современным нормативным требованиям и направлены на реализацию задачи по приспособлению и созданию условий для современного использования объекта культурного наследия.

6. Проект организации работ (шифр С59/307-2022-ПОР)

Проект организации работ включает в себя основные решения по организации работ, а также рекомендации по производству строительно-монтажных работ, в соответствии с приведенными в том же разделе нормативными документами. Проектная документация выполнена в соответствии с действующими нормами, правилами и стандартами, в соответствии с действующим законодательством в области сохранения объектов культурного наследия.

Разработанные проектом решения приняты с учетом требования задания КГИОП от 18.05.2023 №01-21-1452/23-0-1 (Приложение № 5) и направлены на поддержание современных эксплуатационных характеристик здания без изменения предмета охраны объекта, утвержденного распоряжением КГИОП от 20.03.2023 г. №181-рп (Приложение №3).



12. Обоснование вывода экспертизы

По результатам рассмотрения представленной на экспертизу «Проект приспособления для современного использования объекта культурного наследия в части перепланировки и переустройства квартиры № 39 «Жилой дом» (в составе «Доходный дом Ф.Ф. Шпринга») по адресу: Санкт-Петербург, Тучков пер., д. 11/5, лит. А» (шифр: С59/307-2022), разработанной ГБУ «ГУИОН» в 2022-2023 гг., экспертами сделаны следующие выводы:

1) По результатам оценки выводов Акта влияния на конструктивные и другие характеристики надежности и безопасности объекта культурного наследия (памятника истории и культуры) народов Российской Федерации (Приложение № 7), установлено, что предполагаемые к выполнению в соответствии с экспертируемой проектной документацией виды работ не оказывают влияния на конструктивные и другие характеристики надежности и безопасности объекта культурного наследия регионального значения «Дом Ф.Ф. Шпринга» согласно требованиям Федерального закона от 25.06.2002 № 73-ФЗ «Об объектах культурного наследия (памятниках истории и культуры) народов Российской Федерации» и с учетом положений Градостроительного кодекса Российской Федерации, постановления Правительства Российской Федерации от 16.05.2022 № 881 «Об осуществлении замены и (или) восстановления несущих строительных конструкций объекта капитального строительства при проведении капитального ремонта зданий, сооружений», иных правовых актов.

2) Анализ решений, предусмотренных экспертируемой проектной документацией, совместно с изучением предмета охраны объекта культурного наследия регионального значения «Доходный дом Ф.Ф. Шпринга», расположенного по адресу: Санкт-Петербург, пер. Тучков, дом 11/5, лит. А (Тучков переулок, дом 11/5, литера А), утвержденного распоряжением КГИОП от 20.03.2023 г. №181-рп (Приложение № 3) показал, что особенности объекта культурного наследия в рамках рассматриваемого проекта не затрагиваются или сохраняются без изменений (отсутствие влияния принятых решений на сохранность предмета охраны описано в разделе 11.5. «Анализ проектной документации» настоящего акта).

3) Предусмотренные проектом работы согласно ст. 44 Федерального закона № 73-ФЗ от 25.06.2002 г. относятся к «приспособлению объекта культурного наследия для современного использования» так как направлены на научно-исследовательские, проектные и производственные работы, проводимые в целях создания условий для современного использования объекта культурного наследия, без изменения особенностей, составляющих предмет охраны, утвержденный распоряжением КГИОП от 20.03.2023 г. №181-рп (Приложение № 3).

4) Представленная на экспертизу проектная документация разработана с учетом действующих требований в части ее состава, содержания и оформления, соответствует требованиям задания КГИОП от 18.05.2023 №01-21-1452/23-0-1 (Приложение № 5) и не противоречит действующему законодательству в сфере сохранения объектов культурного наследия (памятников истории и культуры) народов Российской Федерации.

13. Вывод экспертизы

Проектная документация на проведение работ по сохранению объекта культурного наследия регионального значения «Доходный дом Ф.Ф. Шпринга», расположенного по адресу: Санкт-Петербург, пер. Тучков, д. 11/5, лит. А (Тучков переулок, дом 11/5, литера А, Б): «Проект приспособления для современного использования объекта культурного наследия в части перепланировки и переустройства квартиры № 39 «Жилой дом» (в составе «Доходный дом Ф.Ф. Шпринга») по адресу: Санкт-Петербург, Тучков пер., д. 11/5, лит. А» (шифр: С59/307-2022),



разработанная ГБУ «ГУИОН» в 2022-2023 гг., соответствует требованиям законодательства РФ в области государственной охраны объектов культурного наследия (положительное заключение).

Подписи экспертов

Председатель экспертной комиссии:

(подписано электронной подписью) /М.Ф. Прокофьев/

01.07.2024 года

Ответственный секретарь экспертной комиссии:

(подписано электронной подписью) /Н.Б. Глинская/

01.07.2024 года

Член экспертной комиссии:

(подписано электронной подписью) /В.А. Калинин/

01.07.2024 года

14. Перечень приложений к заключению экспертизы.

Приложение № 1. Материалы, содержащие информацию о ценности объекта с точки зрения истории, археологии, архитектуры, градостроительства, искусства, науки и техники, эстетики, этнологии или антропологии, социальной культуры;

Приложение № 2. Фотофиксация современного состояния;

Приложение № 3. Копия решения органа государственной власти о включении в перечень объектов культурного наследия, об утверждении границ и режима использования территории объекта культурного наследия, об утверждении предмета охраны объекта культурного наследия;

Приложение № 4. Копия ответа на запрос паспорта объекта культурного наследия;

Приложение № 5. Копия задания, выданного органом охраны на проведение работ по сохранению объекта культурного наследия;

Приложение № 6. Копии технического паспорта на объект культурного наследия и (или) его поэтажного плана с указанием размеров и приведением экспликации помещений, выдаваемых организациями, осуществляющими государственный технический учет и (или) техническую инвентаризацию объектов капитального строительства;

Приложение № 7. Копия Акта определения влияния предполагаемых к проведению видов работ на конструктивные и другие характеристики надежности и безопасности объекта культурного наследия;

Приложение № 8. Правоустанавливающие документы: выписка из ЕГРН, доверенность;

Приложение № 9. Копия выписки из реестра лицензий на осуществление деятельности по сохранению объектов культурного наследия;

Приложение № 10. Копия договора с Заказчиком;

Приложение № 11. Протоколы заседаний экспертной комиссии.

Приложение № 1 к Акту по результатам государственной историко-культурной экспертизы проектной документации на проведение работ по сохранению объекта культурного наследия регионального значения «Доходный дом Ф.Ф. Шпринга», расположенного по адресу: Санкт-Петербург, пер. Тучков, д. 11/5, лит. А (Тучков переулок, дом 11/5, литера А, Б): «Проект приспособления для современного использования объекта культурного наследия в части перепланировки и переустройства квартиры № 39 «Жилой дом» (в составе «Доходный дом Ф.Ф. Шпринга») по адресу: Санкт-Петербург, Тучков пер., д. 11/5, лит. А» (шифр: С59/307-2022), разработанной ГБУ «ГУИОН» в 2022-2023 гг.

Материалы, содержащие информацию о ценности объекта с точки зрения истории, археологии, архитектуры, градостроительства, искусства, науки и техники, эстетики, этнологии или антропологии, социальной культуры

АННОТИРОВАННЫЙ СПИСОК ИЛЛЮСТРАЦИЙ

1. План столичного города Санкт-Петербурга 1753 г. И. Ф. Трускотта. Фрагмент. — ЭтоМесто – старые карты России [Электронный ресурс]. URL: www.etomesto.ru.
2. Аксонометрический план Санкт-Петербурга 1765-1773 гг. — П. де Сент-Илер, Соколов И., Горихвостов А. Аксонометрический план Санкт-Петербурга 1765-1773 гг. — СПб : Крига, 2003.
3. Генеральный план 2-го и 3-го кварталов Васильевской части «Атласа столичного города Санкт-Петербурга, состоящего из 11 частей и 58 квартала». 1798 г. — ЦГИА СПб. Ф. 513. Оп. 168. Д. 319.
4. Подробный план Санкт-Петербурга 1828 года генерал майора Шуберта. Фрагмент. — ЭтоМесто – старые карты России [Электронный ресурс]. URL: www.etomesto.ru
5. Фрагмент плана территории Васильевской части 3-го квартала. 1849 г. — Цылов Н.И. Атлас тринадцати частей Петербурга с подробным изображением набережных, улиц, переулков, казённых и обывательских домов. — СПб., 1849.
6. Генеральный план двора почетного гражданина Ефстафия Загигенина в Васильевской части 2 квартала под № 98/10 по Загигенину и Биржевому переулкам. 1855 г. — ЦГИА СПб. Ф. 513. Оп. 102. Д. 2417.
7. План двора со строениями наследников купца Загигенина в Васильевской части 2 квартала под № 98/10. 1856 г. — ЦГИА СПб. Ф. 513. Оп. 102. Д. 2417.
8. План, профили и фасады деревянных сараев. 1856 г. — ЦГИА СПб. Ф. 513. Оп. 102. Д. 2417.
9. План двора со строениями наследников купца Загигенина в Васильевской части 2 квартала под № 98/10. 1856 г. — ЦГИА СПб. Ф. 513. Оп. 102. Д. 2417.
10. План двора купца 1-й гильдии Андреева в Васильевской части 1-го участка по Тучкову и Волховскому пер. под № 5 и 11. 1883 г. — ЦГИА СПб. Ф. 513. Оп. 102. Д. 2417.
11. Фасад деревянного 1-этажного флигеля лит. А. 1883 г. — ЦГИА СПб. Ф. 513. Оп. 102. Д. 2417.
12. Фасад. План и разрез сарая лит. В. 1883 г. — ЦГИА СПб. Ф. 513. Оп. 102. Д. 2417.
13. Фасад. План и разрез сарая лит. С. 1883 г. — ЦГИА СПб. Ф. 513. Оп. 102. Д. 2417.
14. План двора купца 2-й гильдии И.А. Андреева по Тучкову пер. № 5/11. 12 августа 1885 г. — ЦГИА СПб. Ф. 513. Оп. 102. Д. 2417.

15. Разрез, фасад и планы 1-3 этажей каменной 3-этажной пристройки для помещения отхожих мест под лит. А. 1885 г. — ЦГИА СПб. Ф. 513. Оп. 102. Д. 2417.

16. План двора купца 2-й гильдии И.А. Андреева по Тучкову и Волховскому пер. № 5 и 11. 1 июля 1885 г. — ЦГИА СПб. Ф. 513. Оп. 102. Д. 2417.

17. План двора купца 2-й гильдии И.А. Андреева. 7 сентября 1892 г. — ЦГИА СПб. Ф. 513. Оп. 102. Д. 2417.

18. Разрезы, фасад и план 1-го и 2-го этажей каменного флигеля с надстройкой 2-го этажа. Проект составлял гр. инж. Андреев. 7 сентября 1892 г. — ЦГИА СПб. Ф. 513. Оп. 102. Д. 2417.

19. План двора купца И.А. Андреева в Васильевской части 1-го участка по Тучкову и Волховскому пер. № 5/11. 1892 г. — ЦГИА СПб. Ф. 513. Оп. 102. Д. 2417.

20. План двора Любавского 2-й гильдии купца Ф.Ф. Шпринг. Арх. Гиршович. 1898 г. — ЦГИА СПб. Ф. 513. Оп. 102. Д. 2417.

21. Фасад лицевого дома по Тучкову пер. под лит. А. 1898 г. — ЦГИА СПб. Ф. 513. Оп. 102. Д. 2417.

22. Фасад лицевого дома по Волховскому пер. лит. В. Апрель 1898 г. — ЦГИА СПб. Ф. 513. Оп. 102. Д. 2417.

23. План полуподвального этажа лицевых домов по Тучкову и Волховскому пер. под лит. А и В и 1-го этажа надворных флигелей под лит. С и Д. 1898 г. — ЦГИА СПб. Ф. 513. Оп. 102. Д. 2417.

24. План 1-го этажа лицевых домов по Тучкову и Волховскому пер. лит. А и В и 2-го этажа надворных флигелей лит. С и Д. 1898 г. — ЦГИА СПб. Ф. 513. Оп. 102. Д. 2417.

25. Фасад и разрезы лицевых домов по Тучкову и Волховскому пер. под лит. А и В. 1898 г. — ЦГИА СПб. Ф. 513. Оп. 102. Д. 2417.

26. Разрезы лицевых домов по Тучкову и Волховскому пер. под лит. А и В. 1898 г. — ЦГИА СПб. Ф. 513. Оп. 102. Д. 2417.

27. Разрез лицевого дома лит. В и фасад надворного флигеля под лит. Д. 1898 г. — ЦГИА СПб. Ф. 513. Оп. 102. Д. 2417.

28. Разрезы служб лит. М и N. Арх. Гиршович. 1898 г. — ЦГИА СПб. Ф. 513. Оп. 102. Д. 2417.

29. План двора купца Ф.Ф. Шпринг. Арх. Гиршович. Октябрь 1898 г. — ЦГИА СПб. Ф. 513. Оп. 102. Д. 2417.

30. План 1-го и 2-го этажей прачечной и гладильной, план подвального этажа для ледника и разрез. Октябрь 1898 г. — ЦГИА СПб. Ф. 513. Оп. 102. Д. 2417.

31. Фасад флигеля для прачечной, гладильной и ледников. Октябрь 1898 г. — ЦГИА СПб. Ф. 513. Оп. 102. Д. 2417.

32. План двора потомственного почетного гражданина Ф.Ф. Шпринга. Арх. Гиршович. 1910 г. — ЦГИА СПб. Ф. 513. Оп. 102. Д. 2417.

33. Немецкая аэрофотосъемка Ленинграда времен ВОВ. 1939-1942 гг. Фрагмент. — ЭтоМесто – старые карты России [Электронный ресурс]. URL: www.etomesto.ru.

34. Волховский переулочок. Слева – фрагмент бывшего дом Ф.Ф. Шпринга. 1951-1960 гг. — «PastVu» – ретро-фотографии стран и городов [Электронный ресурс]. URL: <https://pastvu.com/p/875820>.

35. Фасад дома №11/5 на пересечении Тучкова и Волховского переулков. 1960 г. (бывший дом Ф.Ф. Шпринга, арх. Б.И. Гиршович, 1898-1899 гг.). — ЦГАКФФД СПб. Шифр: Гр 74867.

36. Козырек парадного входа дома № 5 по Волховскому переулочку Васильевского острова (архитектор Б.И. Гиршович, 1898 г.). Дата съемки: 10 июля 1988 г. — ЦГАКФФД СПб. Шифр: Ар 217435.

37. Вид створки ворот в арочном проезде жилого дома № 11 по Тучкову переулочку. Дата съемки: 9 февраля 2003 г. — ЦГАКФФД СПб. Шифр: Ар 234038.

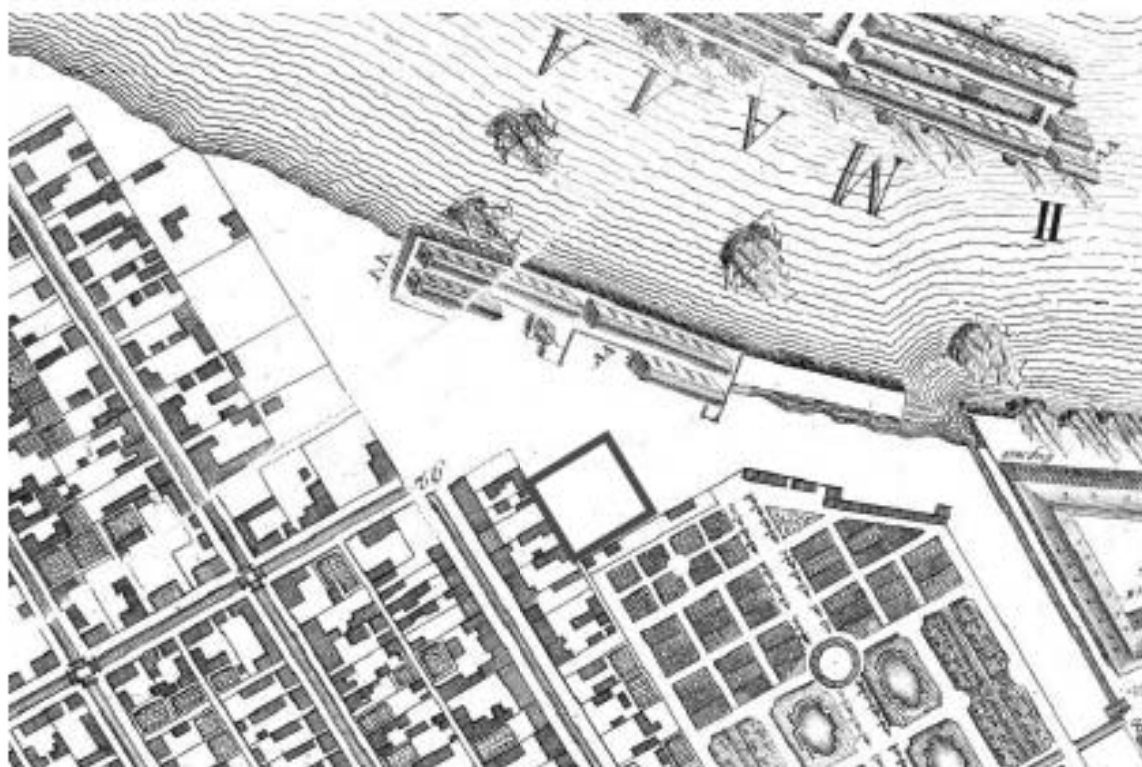

1. План столичного города Санкт-Петербурга 1753 г. И. Ф. Трускотта. Фрагмент. — ЭтоМесто – старые карты России [Электронный ресурс]. URL: www.etomesto.ru.

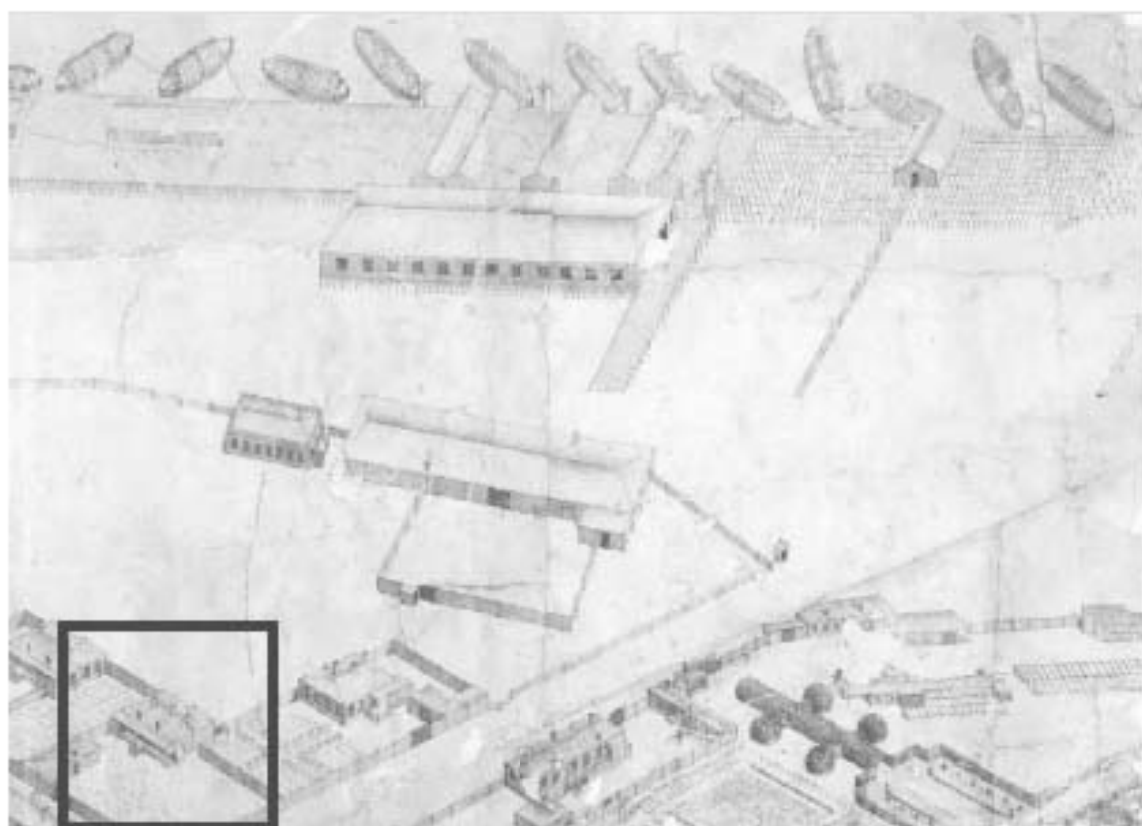

2. Аксонометрический план Санкт-Петербурга 1765-1773 гг. — П. де Сент-Илер, Соколов И., Горихвостов А. Аксонометрический план Санкт-Петербурга 1765-1773 гг. — СПб : Крига, 2003.

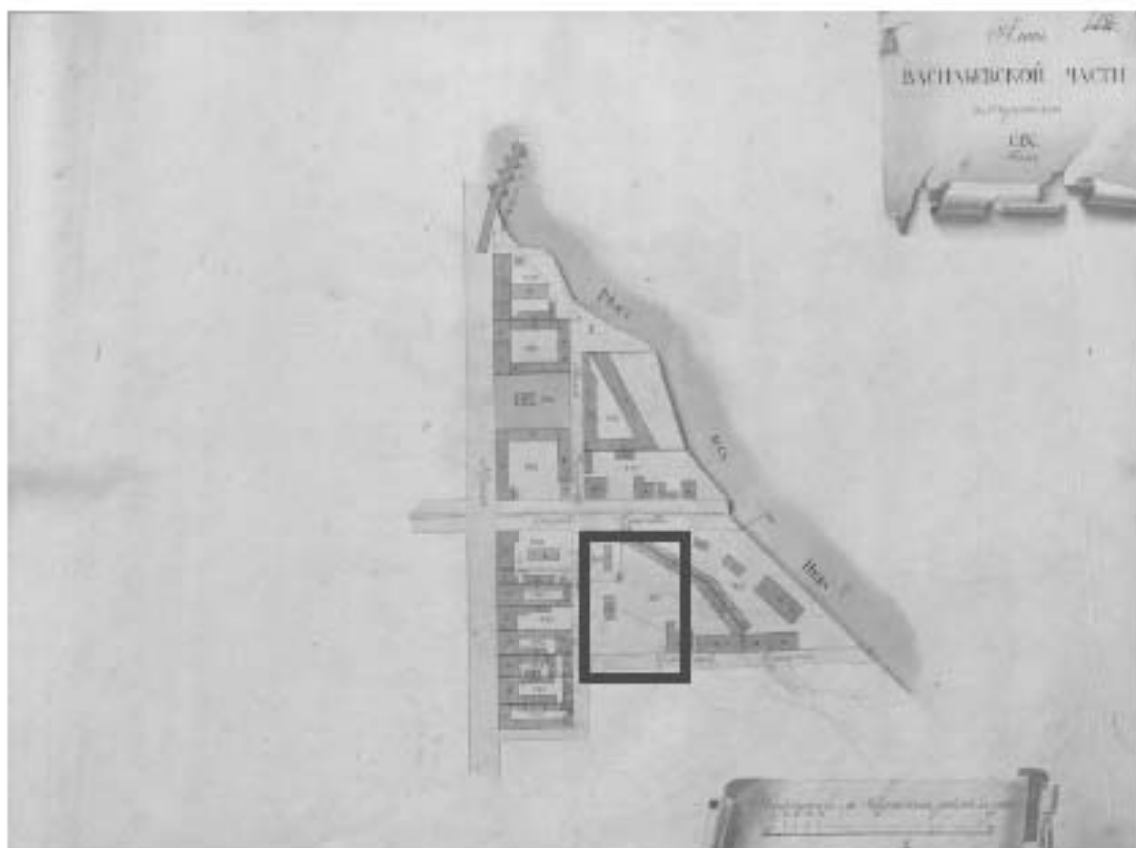

3. Генеральный план 2-го и 3-го кварталов Васильевской части «Атласа столичного города Санкт-Петербурга, состоящего из 11 частей и 58 квартала». 1798 г. — ЦГИА СПб. Ф. 513. Оп. 168. Д. 319.



4. Подробный план Санкт-Петербурга 1828 года генерал майора Шуберга. Фрагмент. — ЭтоМесто – старые карты России [Электронный ресурс]. URL: www.etomesto.ru.

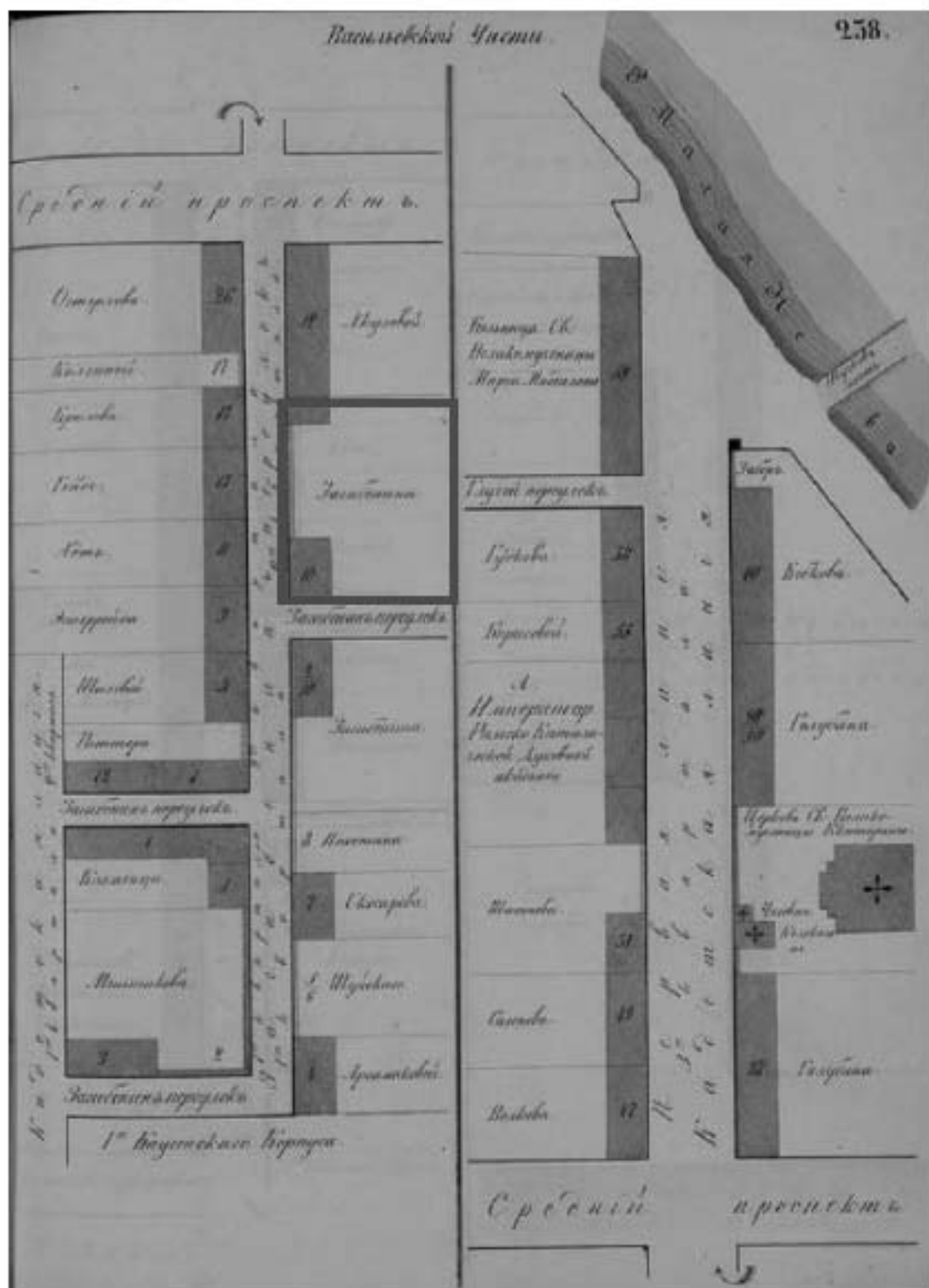

5. Фрагмент плана территории Васильевской части 3-го квартала. 1849 г. —
Цылов Н.И. Атлас тринадцати частей Петербурга с подробным
изображением набережных, улиц, переулков, казённых и обывательских
домов. — СПб., 1849.

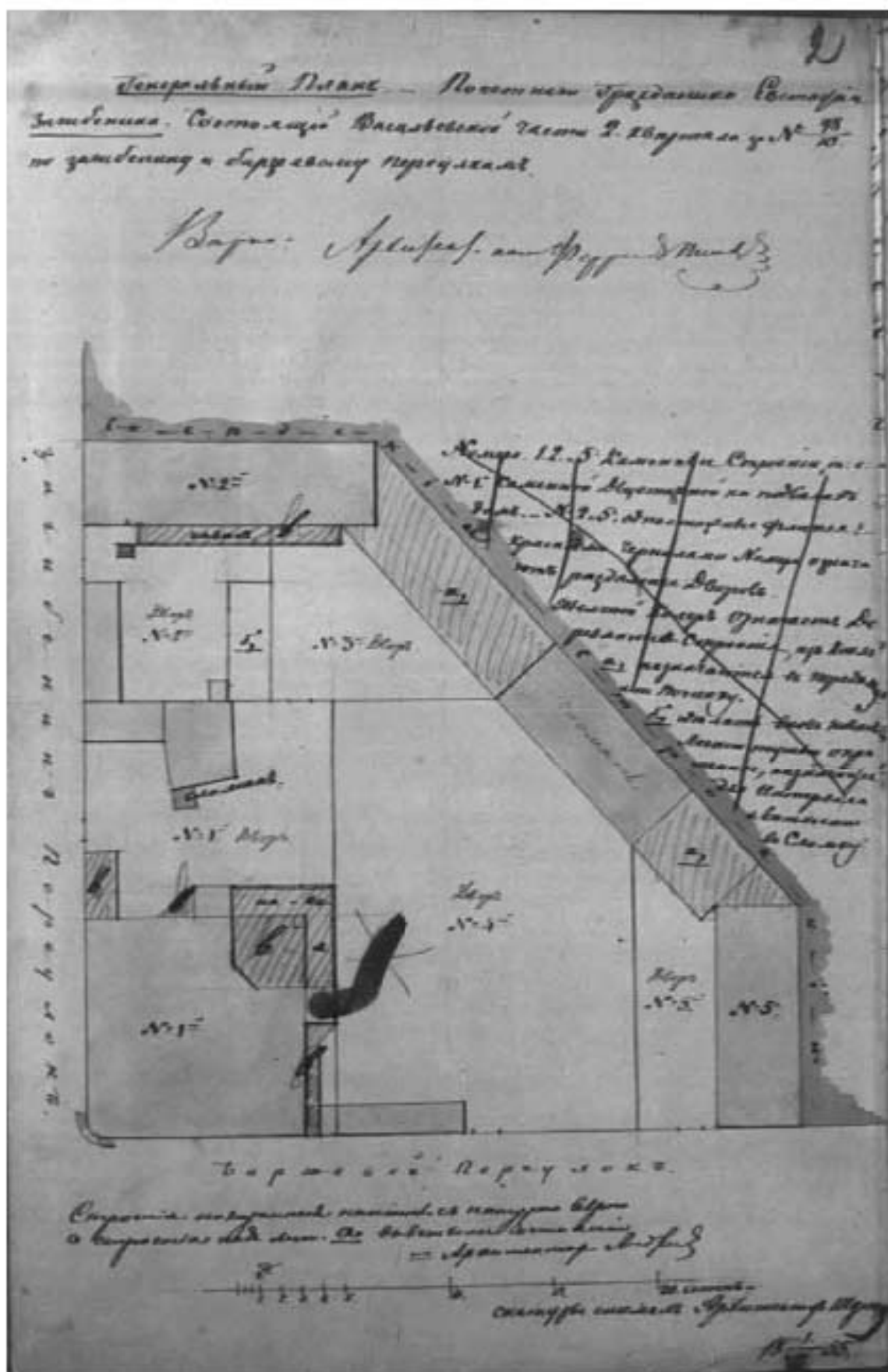

6. Генеральный план двора почетного гражданина Ефстафия Загибенина в Васильевской части 2 квартала под № 98/10 по Загибенину и Биржевому переулкам. 1855 г. — ЦГИА СПб. Ф. 513. Оп. 102. Д. 2417.

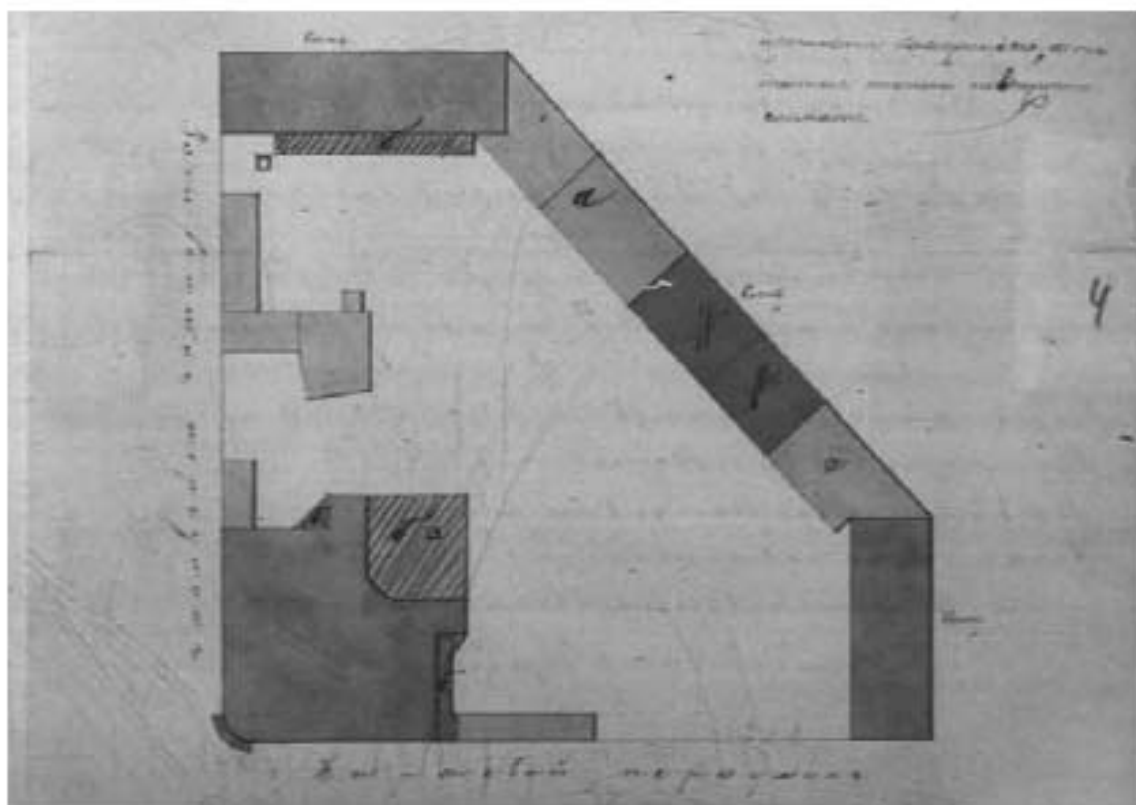

7. План двора со строениями наследников купца Загибенина в Васильевской части 2 квартала под № 98/10. 1856 г. — ЦГИА СПб. Ф. 513. Оп. 102. Д. 2417.

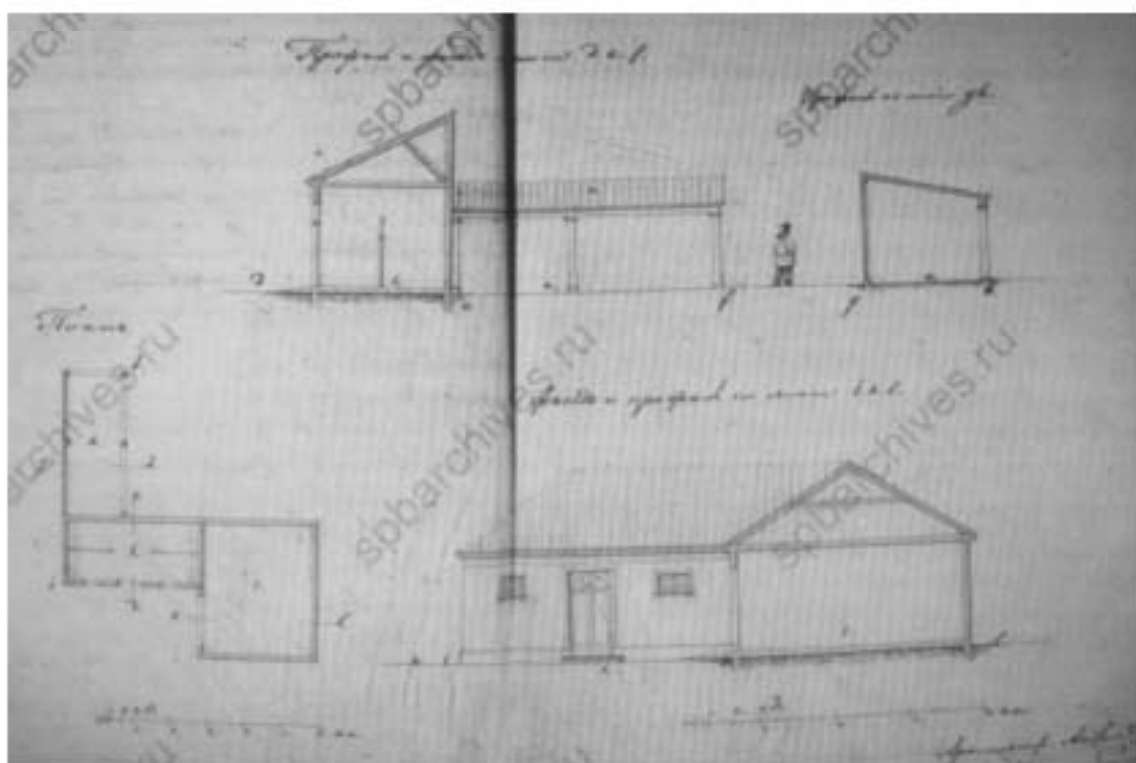

8. План, профили и фасады деревянных сараев. 1856 г. — ЦГИА СПб. Ф. 513. Оп. 102. Д. 2417.

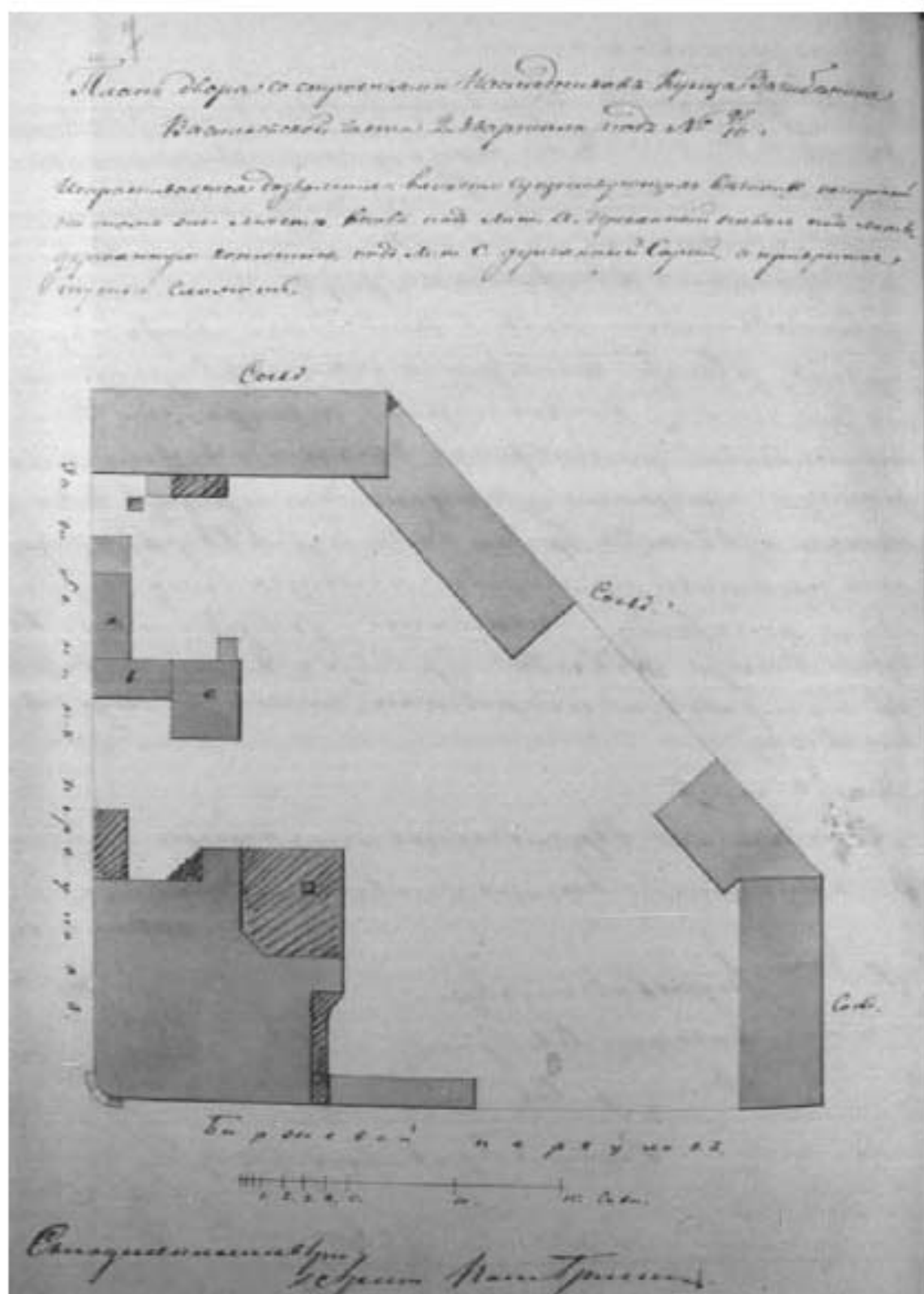

9. План двора со строениями наследников купца Загибенина в Васильевской части 2 квартала под № 98/10. 1856 г. — ЦГИА СПб. Ф. 513. Оп. 102. Д. 2417.

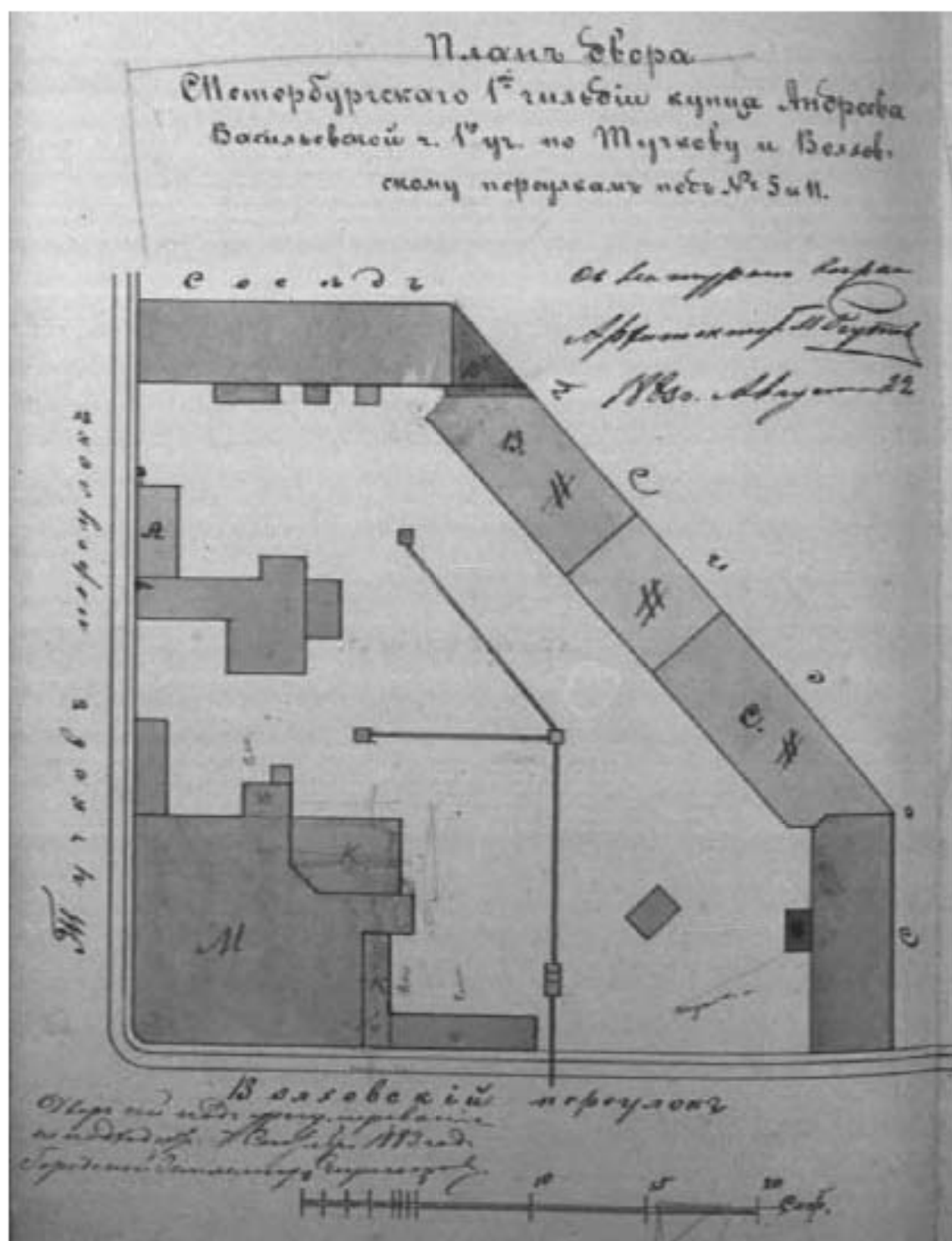

10. План двора купца 1-й гильдии Андреева в Васильевской части 1-го участка по Тучкову и Волховскому пер. под № 5 и 11. 1883 г. — ЦГИА СПб. Ф. 513. Оп. 102. Д. 2417.

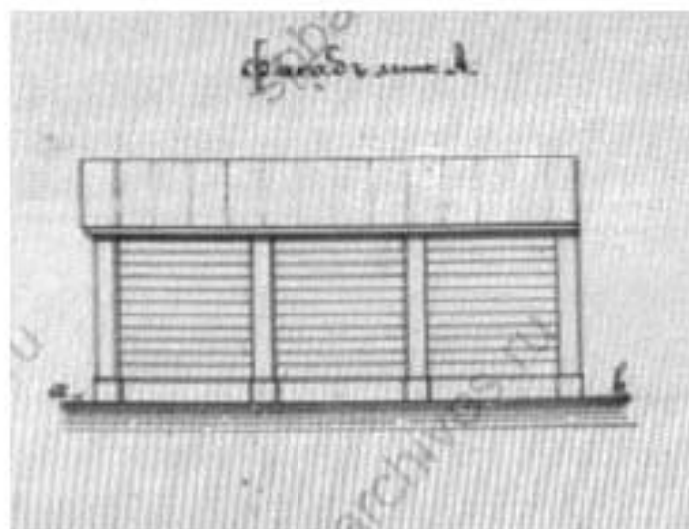

11. Фасад деревянного 1-этажного флигеля лит. А. 1883 г. — ЦГИА СПб.
Ф. 513. Оп. 102. Д. 2417.

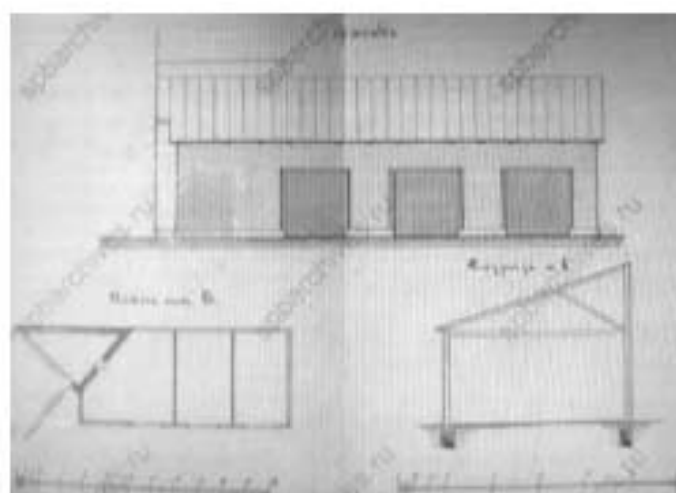

12. Фасад. План и разрез сарая лит. В. 1883 г. — ЦГИА СПб. Ф. 513. Оп. 102.
Д. 2417.

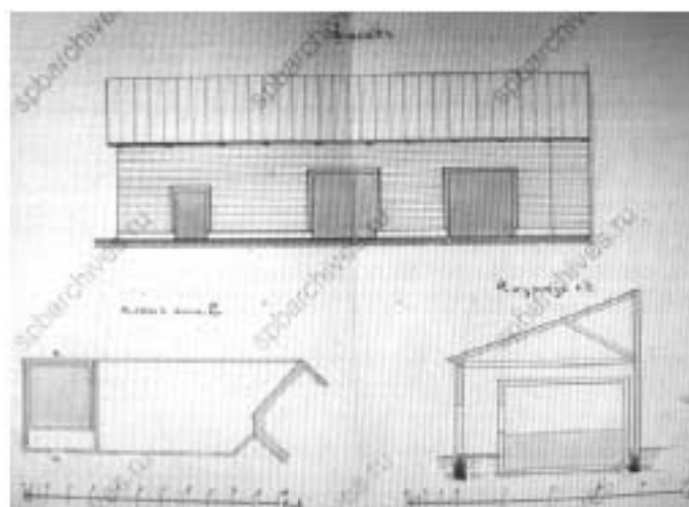

13. Фасад. План и разрез сарая лит. С. 1883 г. — ЦГИА СПб. Ф. 513. Оп. 102.
Д. 2417.

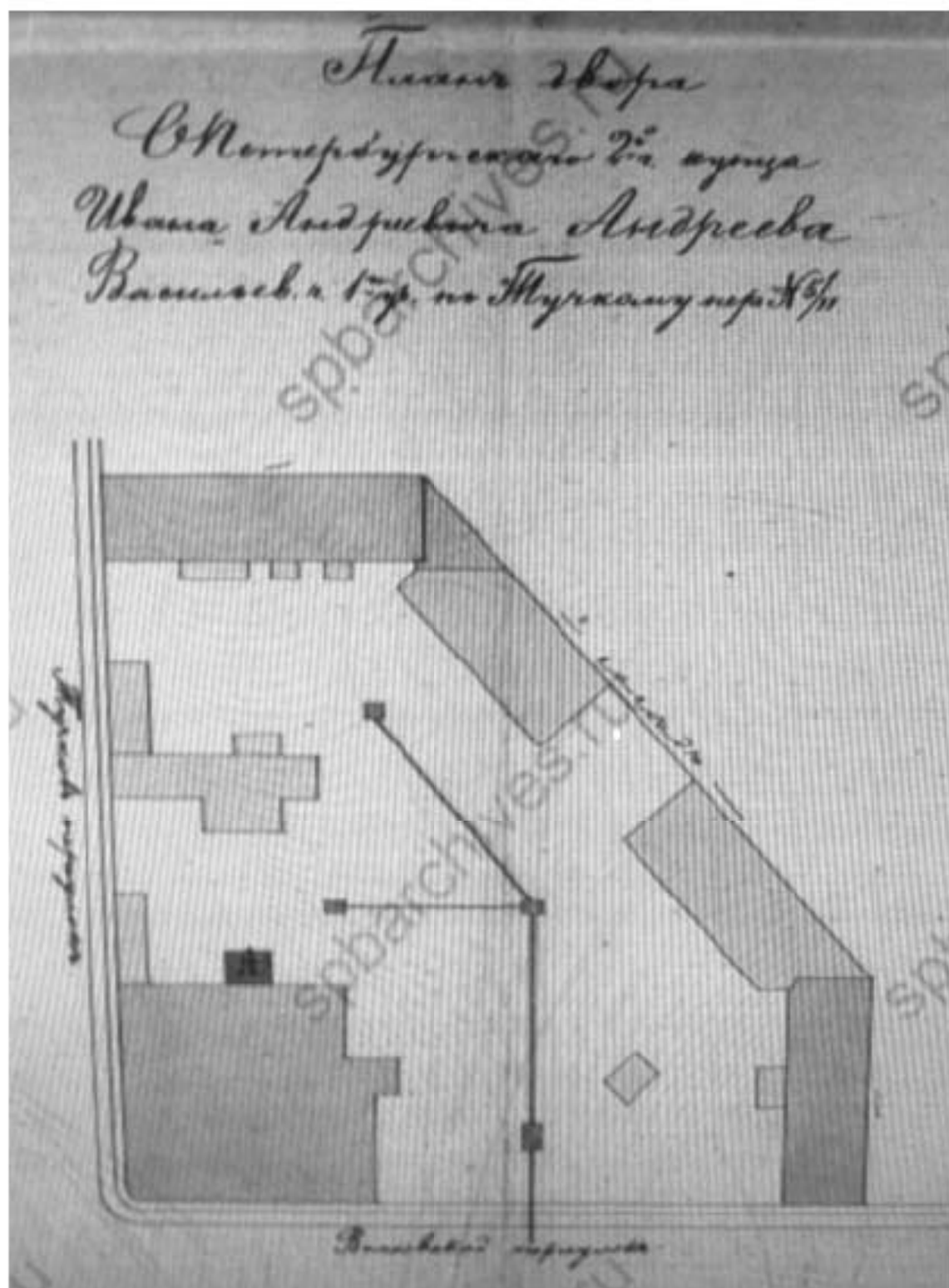

14. План двора купца 2-й гильдии И.А. Андреева по Тучкову пер. № 5/11.
 12 августа 1885 г. — ЦГИА СПб. Ф. 513. Оп. 102. Д. 2417.

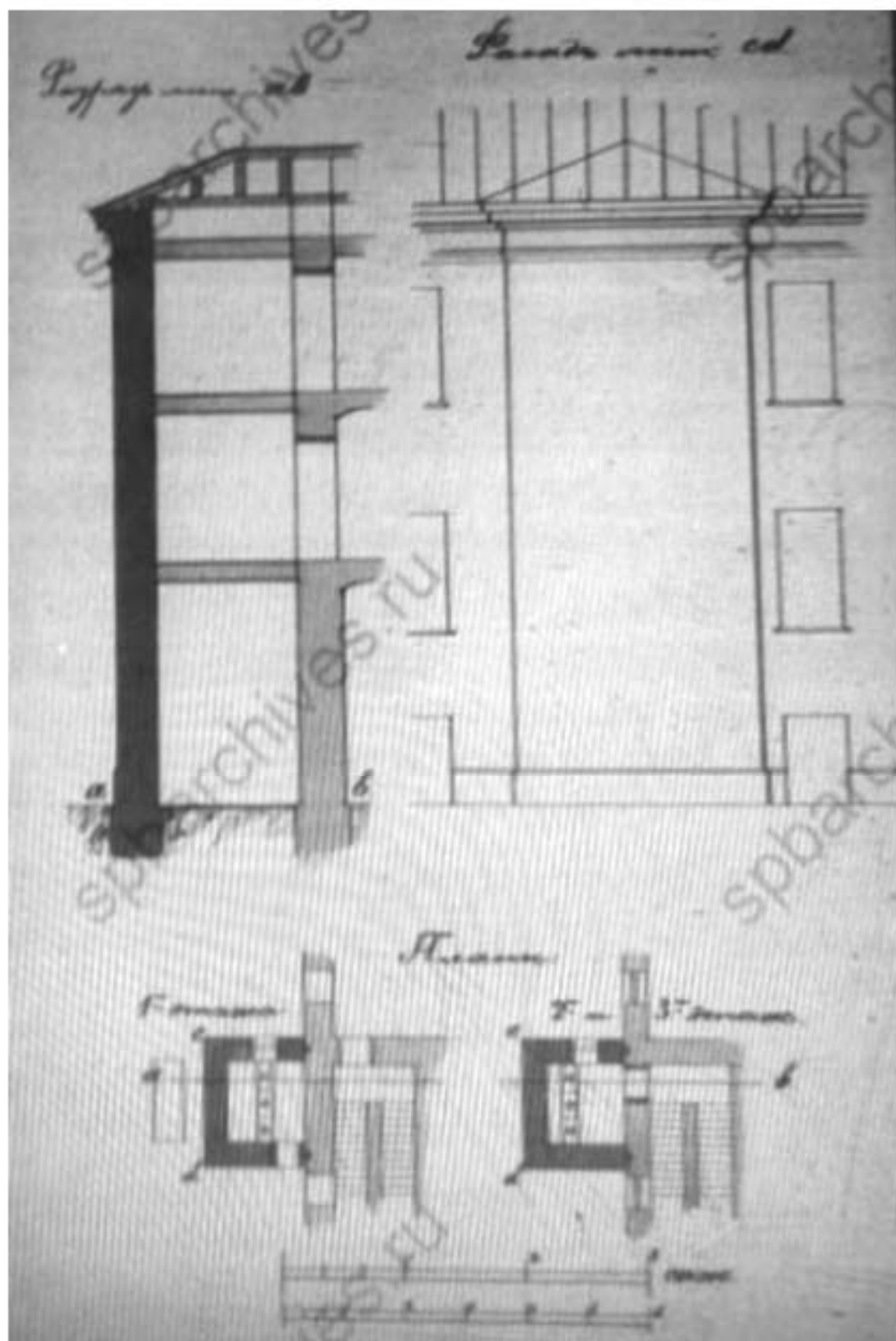

15. Разрез, фасад и планы 1-3 этажей каменной 3-этажной пристройки для помещения отхожих мест под лит. А. 1885 г. — ЦГИА СПб. Ф. 513. Оп. 102. Д. 2417.

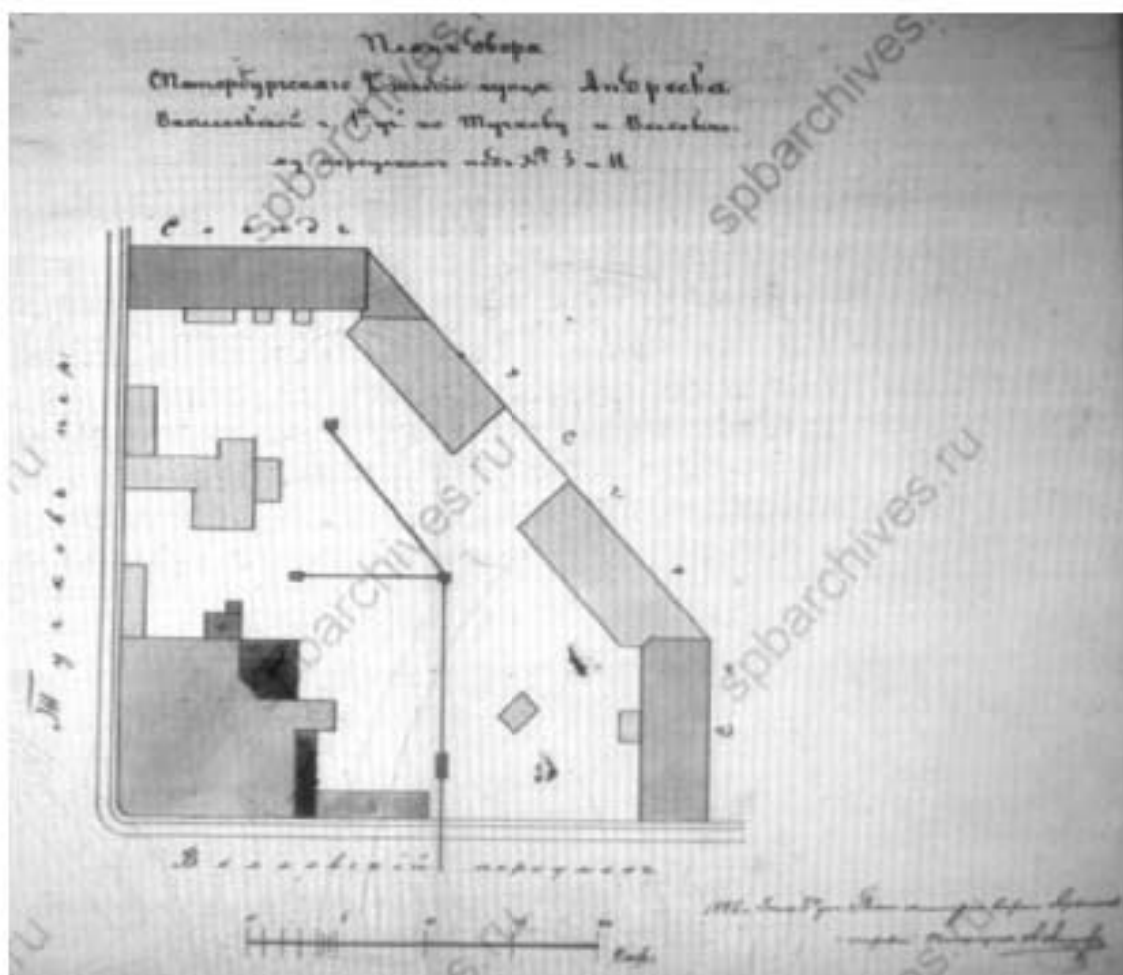

16. План двора купца 2-й гильдии И.А. Андреева по Тучкову и Волховскому пер. № 5 и 11. 1 июля 1885 г. — ЦГИА СПб. Ф. 513. Оп. 102. Д. 2417.

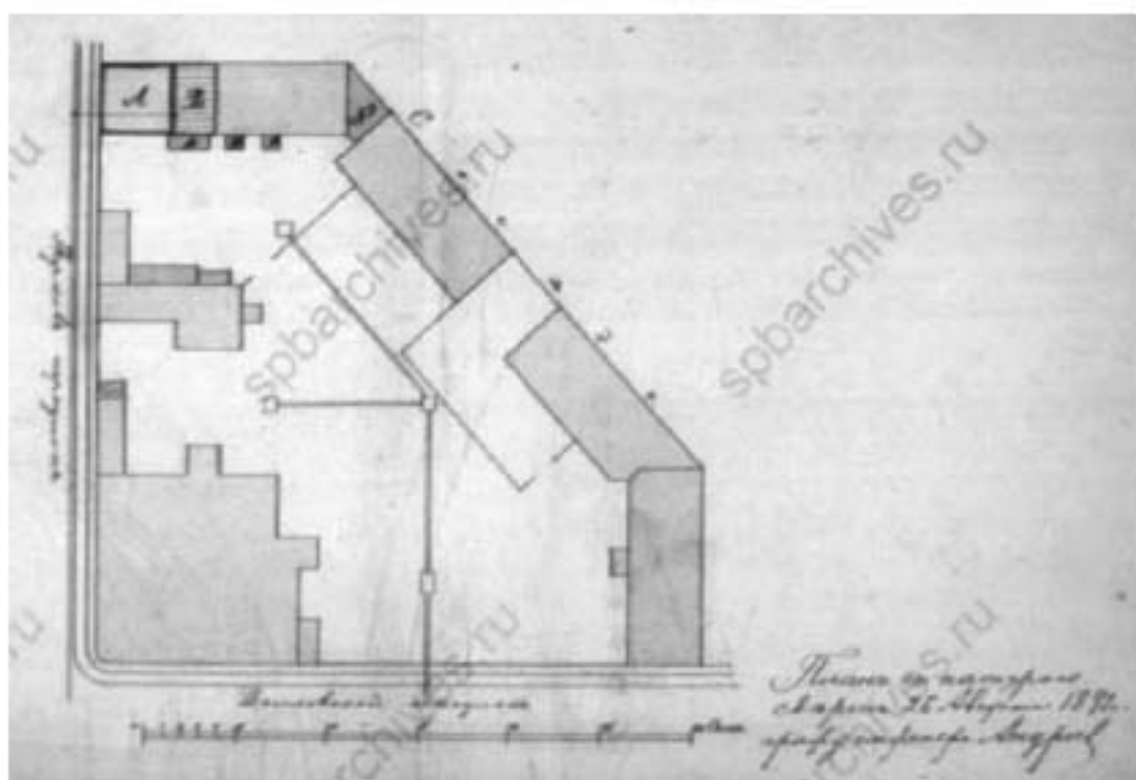

17. План двора купца 2-й гильдии И.А. Андреева. 7 сентября 1892 г. — ЦГИА СПб. Ф. 513. Оп. 102. Д. 2417.

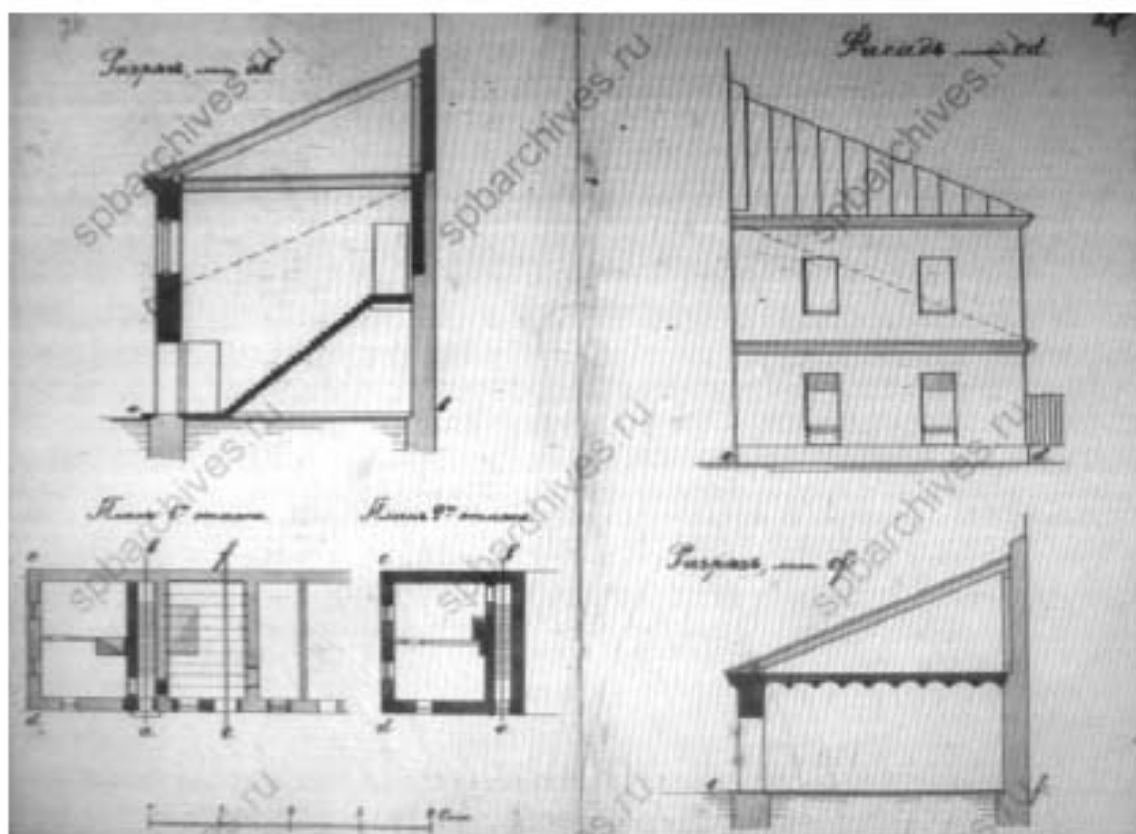

18. Разрезы, фасад и план 1-го и 2-го этажей каменного флигеля с надстройкой 2-го этажа. Проект составлял гр. инж. Андреев. 7 сентября 1892 г. — ЦГИА СПб. Ф. 513. Оп. 102. Д. 2417.

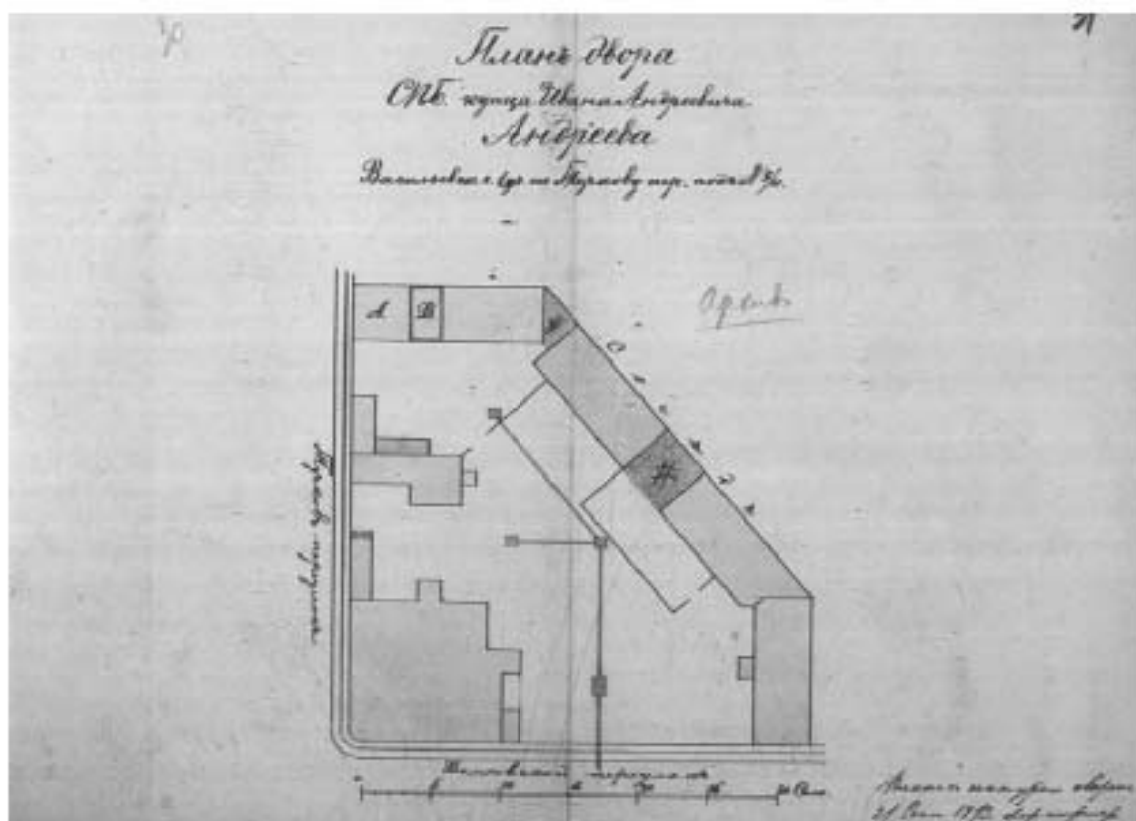

19. План двора купца И.А. Андреева в Васильевской части 1-го участка по Тучкову и Волховскому пер. № 5/11. 1892 г. — ЦГИА СПб. Ф. 513. Оп. 102. Д. 2417.

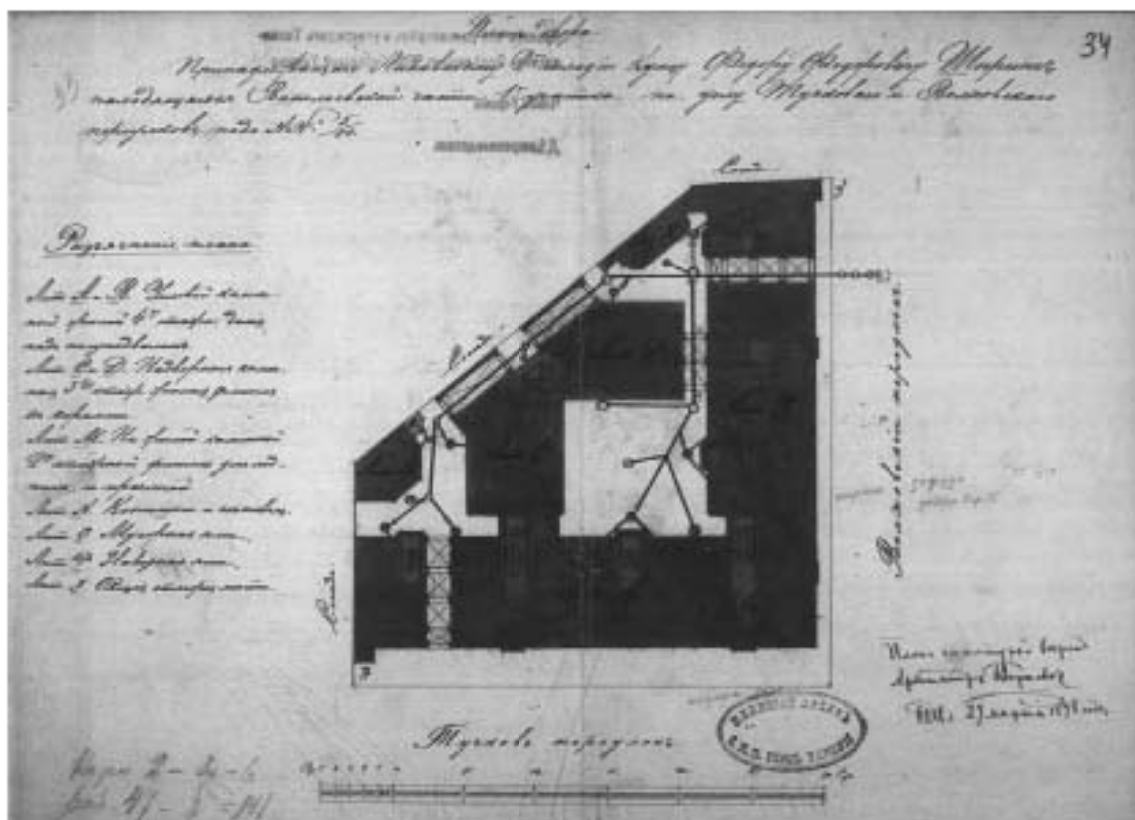

20. План двора Любавского 2-й гильдии купца Ф.Ф. Шпринг. Арх. Гиршович. 1898 г. — ЦГИА СПб. Ф. 513. Оп. 102. Д. 2417.

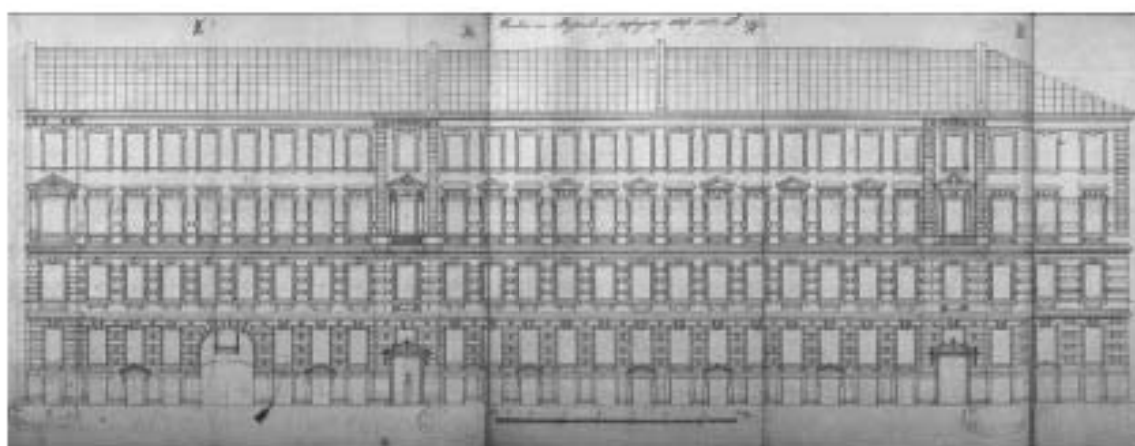

21 Фасад лицевого дома по Тучкову пер. под лит. А. 1898 г. — ЦГИА СПб. Ф. 513. Оп. 102. Д. 2417.

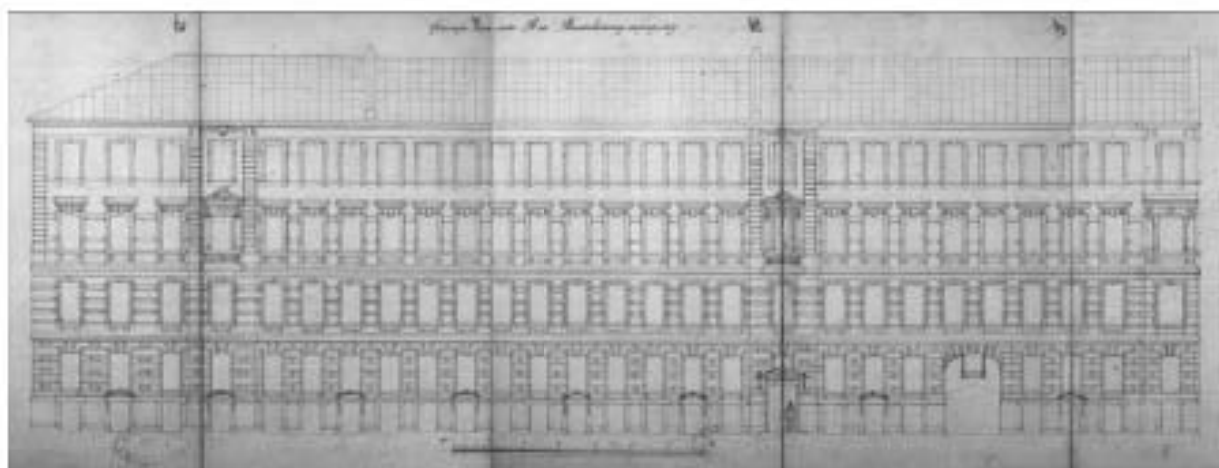

22. Фасад лицевого дома по Волховскому пер. лит. В. Апрель 1898 г. —
ЦГИА СПб. Ф. 513. Оп. 102. Д. 2417.

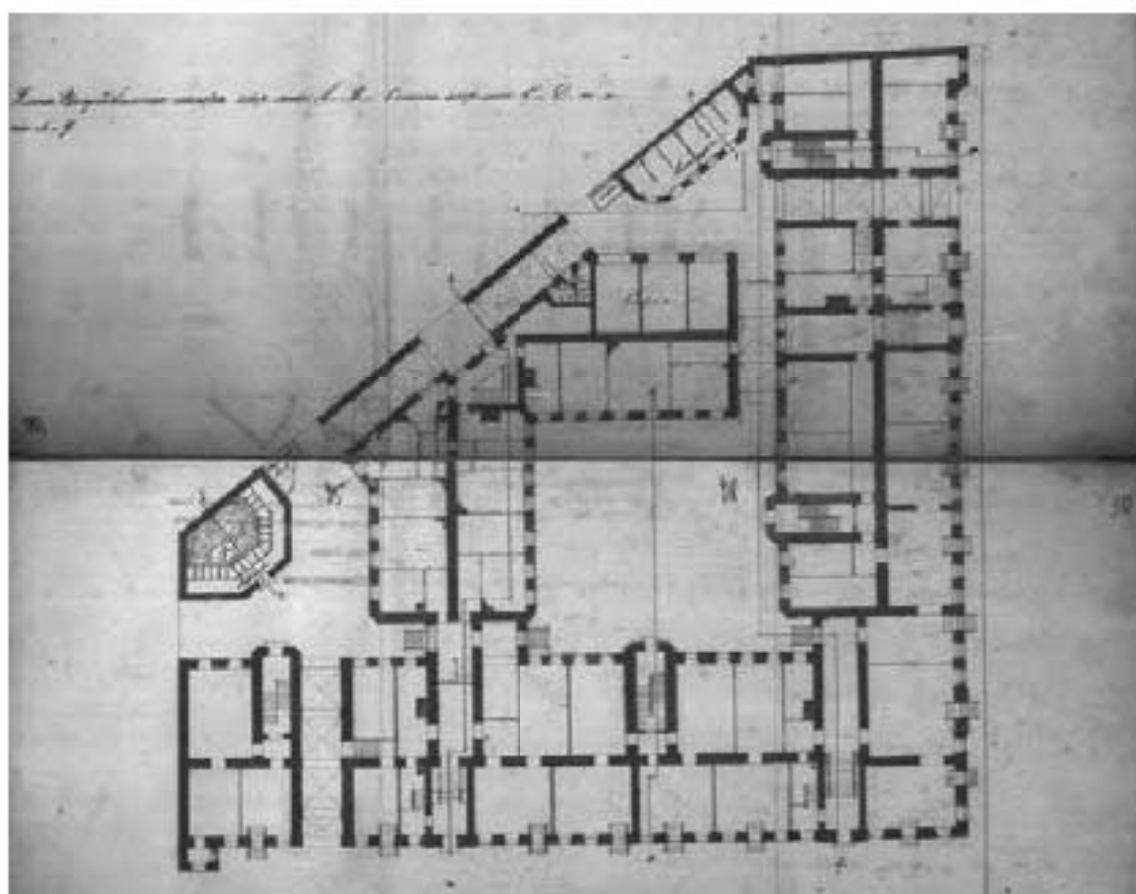

23. План полуподвального этажа лицевых домов по Тучкову и Волховскому
пер. под лит. А и В и 1-го этажа надворных флигелей под лит. С и Д. 1898 г.
— ЦГИА СПб. Ф. 513. Оп. 102. Д. 2417.

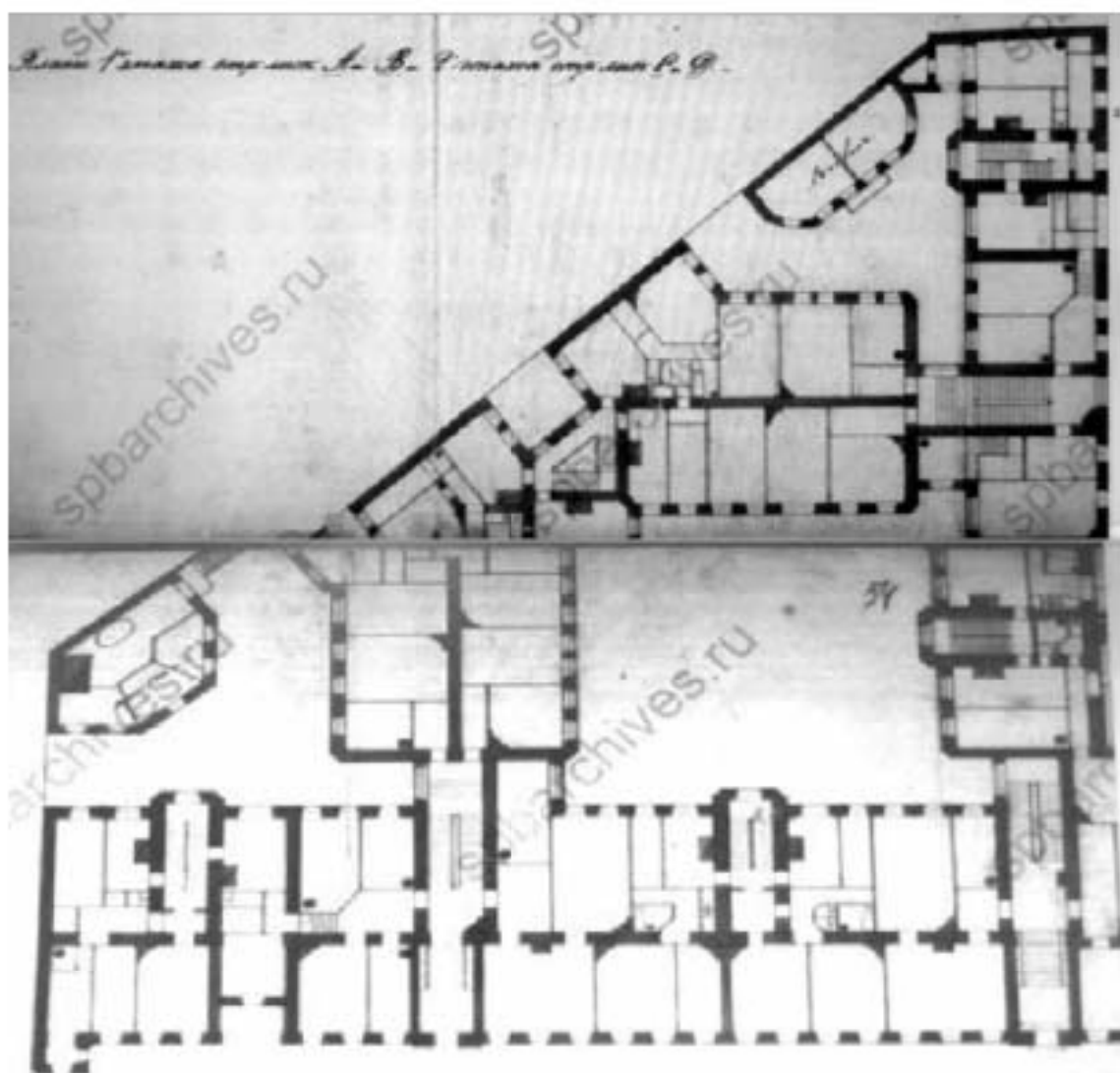

24. План 1-го этажа лицевых домов по Тучкову и Волховскому пер. лит. А и В и 2-го этажа надворных флигелей лит. С и Д. 1898 г. — ЦГИА СПб. Ф. 513. Оп. 102. Д. 2417.

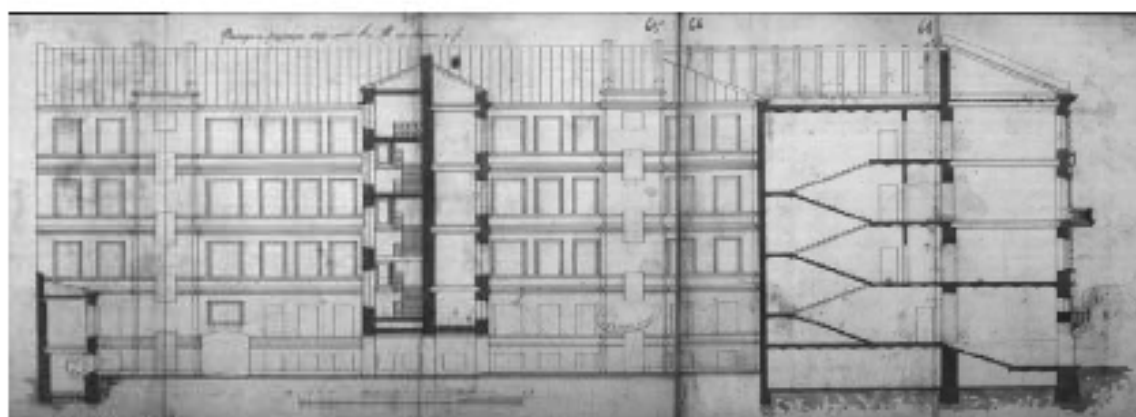

25. Фасад и разрезы лицевых домов по Тучкову и Волховскому пер. под лит. А и В. 1898 г. — ЦГИА СПб. Ф. 513. Оп. 102. Д. 2417.

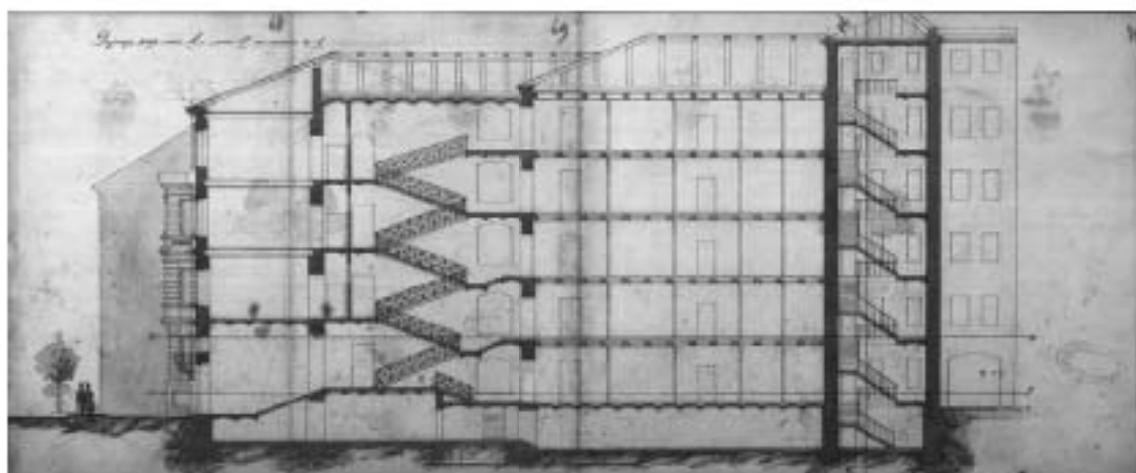

26. Разрезы лицевых домов по Тучкову и Волховскому пер. под лит. А и В.
1898 г. — ЦГИА СПб. Ф. 513. Оп. 102. Д. 2417.

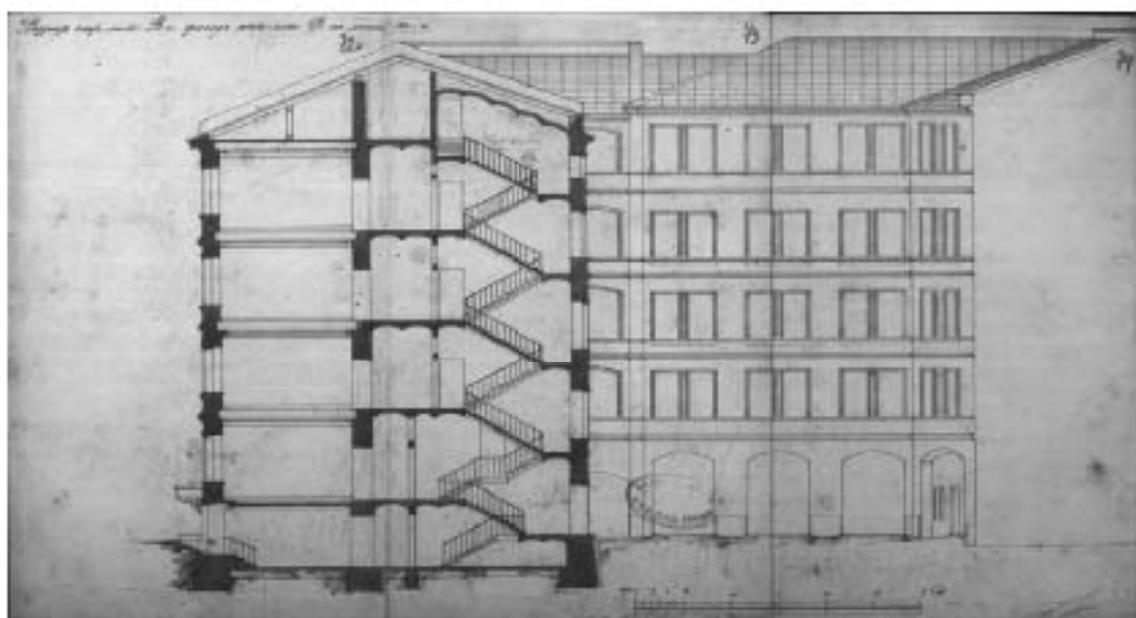

27. Разрез лицевого дома лит. В и фасад надворного флигеля под лит. Д.
1898 г. — ЦГИА СПб. Ф. 513. Оп. 102. Д. 2417.

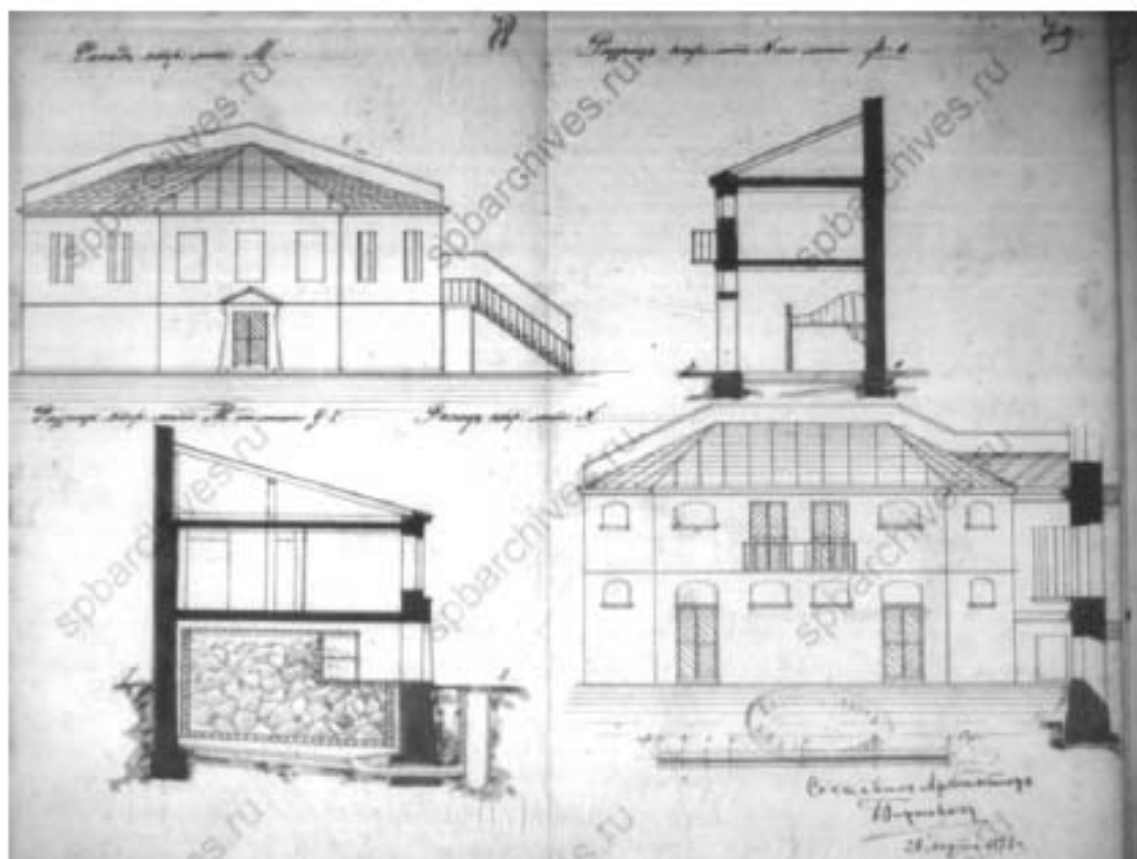

28. Разрезы служб лит. М и N. Арх. Гиршович. 1898 г. — ЦГИА СПб.
Ф. 513. Оп. 102. Д. 2417.

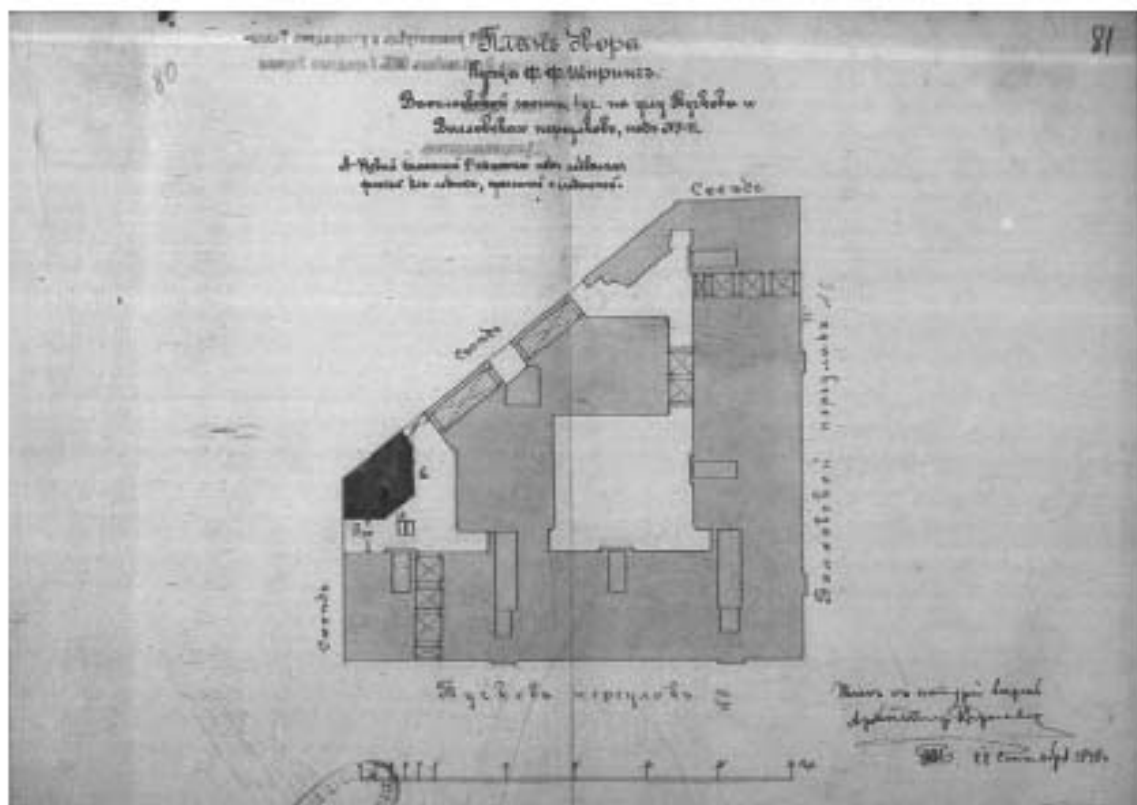

29. План двора купца Ф.Ф. Шпринг. Арх. Гиршович. Октябрь 1898 г. —
ЦГИА СПб. Ф. 513. Оп. 102. Д. 2417.

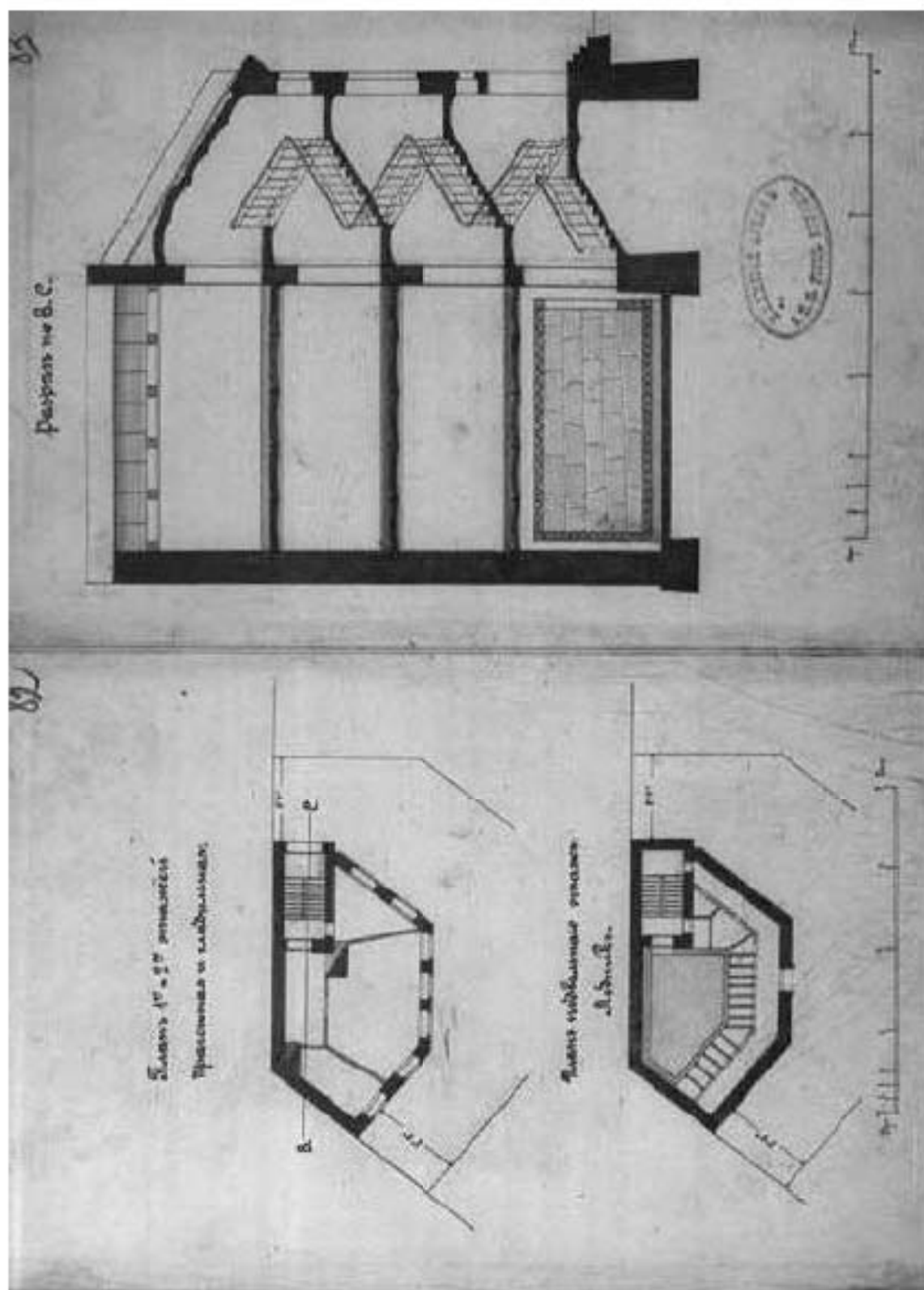

30. План 1-го и 2-го этажей прачечной и гладильной, план подвального этажа для ледника и разрез. Октябрь 1898 г. — ЦГИА СПб. Ф. 513. Оп. 102. Д. 2417.

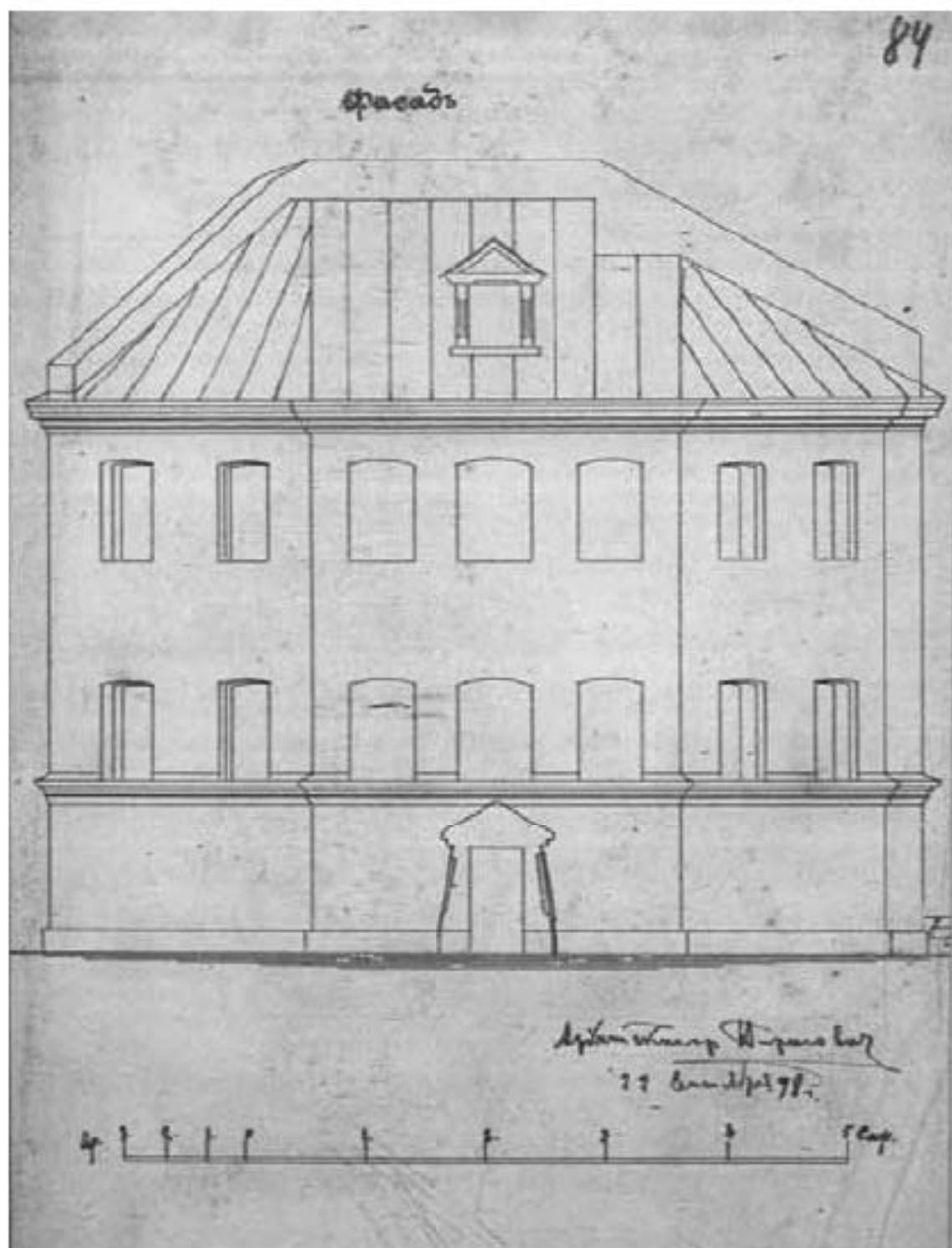

31. Фасад флигеля для прачечной, гладильной и ледников. Октябрь 1898 г. —
ЦГИА СПб. Ф. 513. Оп. 102. Д. 2417.

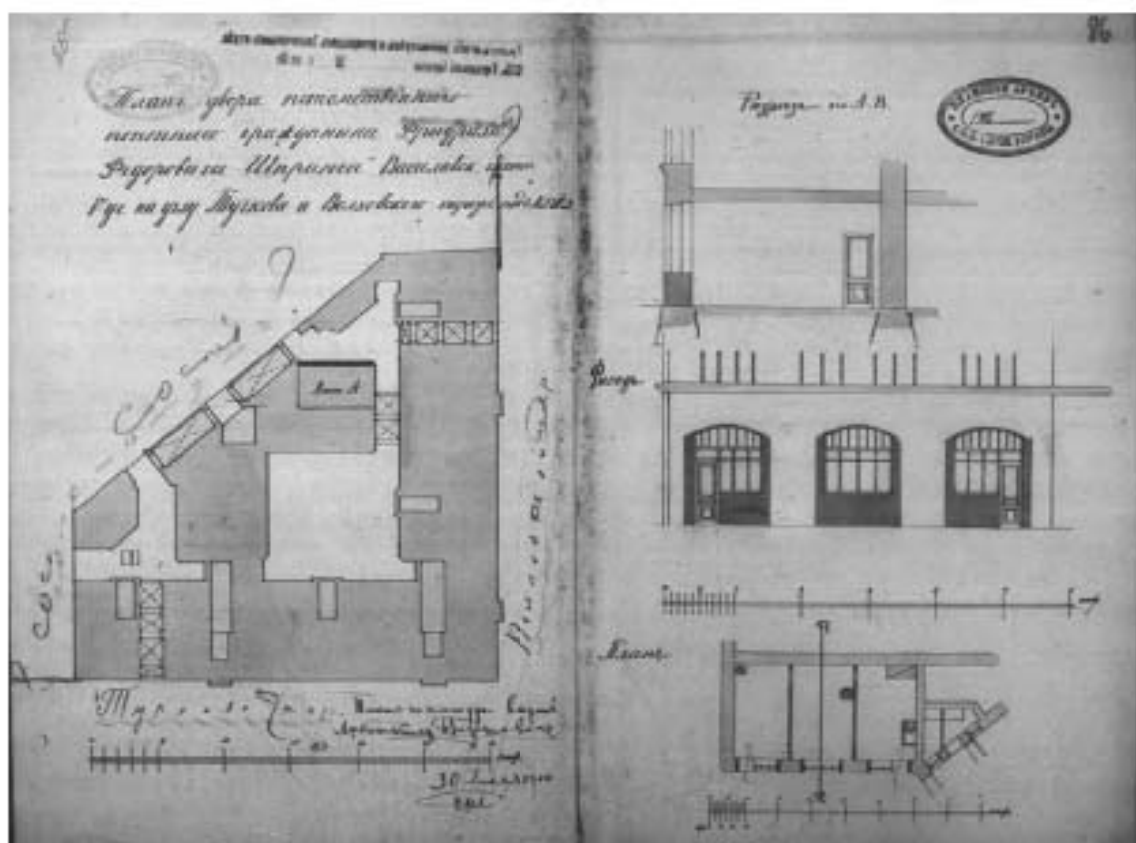

32. План двора потомственного почетного гражданина Ф.Ф. Шпринга. Арх. Гиршович. 1910 г. — ЦГИА СПб. Ф. 513. Оп. 102. Д. 2417.



33. Немецкая аэрофотосъемка Ленинграда времен ВОВ. 1939-1942 гг. Фрагмент. — ЭтоМесто – старые карты России [Электронный ресурс]. URL: www.etomesto.ru.



34. Волховский переулок. Слева – фрагмент бывшего дом Ф.Ф. Шпринга. 1951-1960 гг. — «PastVu» – ретро-фотографии стран и городов [Электронный ресурс]. URL: <https://pastvu.com/p/875820>.



35. Фасад дома №11/5 на пересечении Тучкова и Волховского переулков. 1960 г. (бывший дом Ф.Ф. Шпринга, арх. Б.И. Гиршович, 1898-1899 гг.). — ЦГАКФФД СПб. Шифр: Гр 74867.



36. Козырек парадного входа дома № 5 по Волховскому переулку Васильевского острова (архитектор Б.И. Гиршович, 1898 г.). Дата съемки: 10 июля 1988 г. — ЦГАКФФД СПб. Шифр: Ар 217435.



37. Вид створки ворот в арочном проезде жилого дома № 11 по Тучкову переулку. Дата съемки: 9 февраля 2003 г. — ЦГАКФФД СПб. Шифр: Ар 234038.

Приложение № 2 к Акту по результатам государственной историко-культурной экспертизы проектной документации на проведение работ по сохранению объекта культурного наследия регионального значения «Доходный дом Ф.Ф. Шпринга», расположенного по адресу: Санкт-Петербург, пер. Тучков, д. 11/5, лит. А (Тучков переулок, дом 11/5, литера А, Б): «Проект приспособления для современного использования объекта культурного наследия в части перепланировки и переустройства квартиры № 39 «Жилой дом» (в составе «Доходный дом Ф.Ф. Шпринга») по адресу: Санкт-Петербург, Тучков пер., д. 11/5, лит. А» (шифр: С59/307-2022), разработанной ГБУ «ГУИОН» в 2022-2023 гг.

Фотофиксация современного состояния

Фото 15 Интерьер выявленного объекта культурного наследия «Дом Ф.Ф. Шпринга» расположенного по адресу: Санкт-Петербург, пер. Тучков, дом 11/5, литера А (Тучков пер., 11; Волховский пер., 5) (26.09.2022)

Фото 16 Интерьер выявленного объекта культурного наследия «Дом Ф.Ф. Шпринга» расположенного по адресу: Санкт-Петербург, пер. Тучков, дом 11/5, литера А (Тучков пер., 11; Волховский пер., 5) (26.09.2022)

Фото 17 Интерьер квартиры №39 выявленного объекта культурного наследия «Дом Ф.Ф. Шпринга» расположенного по адресу: Санкт-Петербург, пер. Тучков, дом 11/5, литера А (26.09.2022)

Фото 18 Интерьер квартиры №39 выявленного объекта культурного наследия «Дом Ф.Ф. Шпринга» расположенного по адресу: Санкт-Петербург, пер. Тучков, дом 11/5, литера А (26.09.2022)

Фото 19 Интерьер квартиры №39 выявленного объекта культурного наследия «Дом Ф.Ф. Шпринга» расположенного по адресу: Санкт-Петербург, пер. Тучков, дом 11/5, литера А (26.09.2022)

Фото 20 Интерьер квартиры №39 выявленного объекта культурного наследия «Дом Ф.Ф. Шпринга» расположенного по адресу: Санкт-Петербург, пер. Тучков, дом 11/5, литера А (26.09.2022)

Фото 21 Интерьер квартиры №39 выявленного объекта культурного наследия «Дом Ф.Ф. Шпринга» расположенного по адресу: Санкт-Петербург, пер. Тучков, дом 11/5, литера А (26.09.2022)

Фото 22 Интерьер квартиры №39 выявленного объекта культурного наследия «Дом Ф.Ф. Шпринга» расположенного по адресу: Санкт-Петербург, пер. Тучков, дом 11/5, литера А (26.09.2022)

Условные обозначения:

◁ - Место и направление фотофиксации

1 - Номер фотографии



Рисунок 1. Схема фотофиксации на плане здания



Рисунок 2. Схема фотофиксации на плане кв. 39

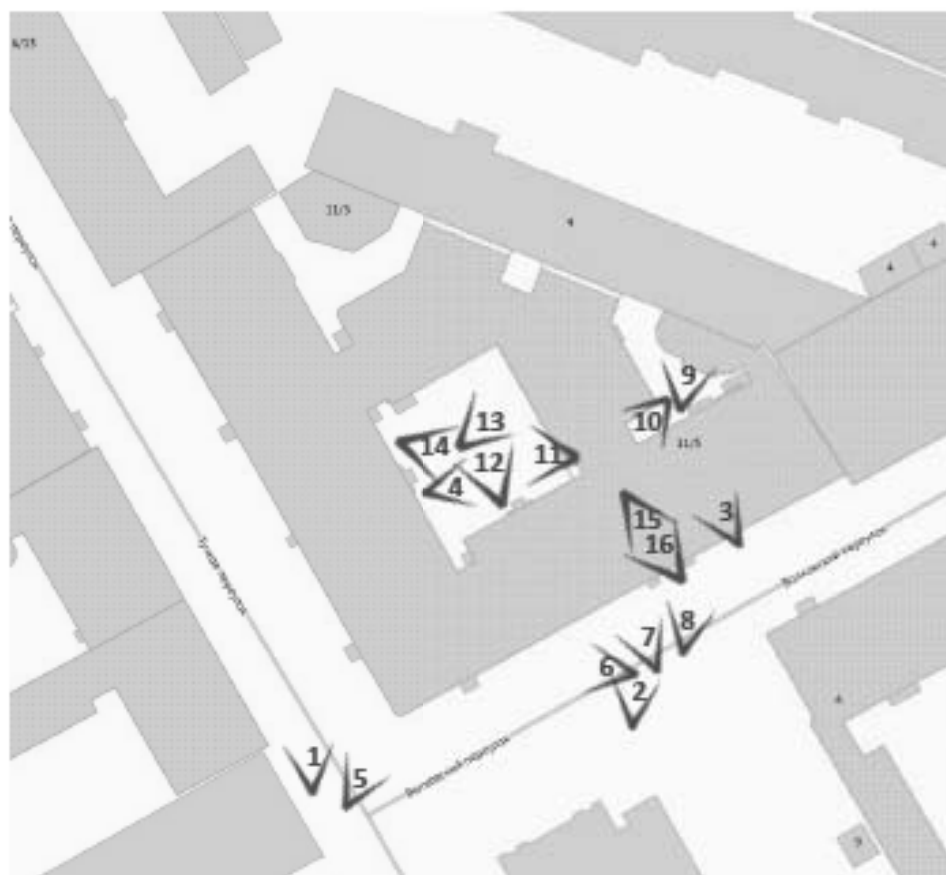

Фото 1 Фрагмент лицевого фасада выявленного объекта культурного наследия «Дом Ф.Ф. Шпринга» расположенного по адресу: Санкт-Петербург, пер. Тучков, дом 11/5, литера А (Тучков пер., 11; Волховский пер., 5) (30.05.2022)

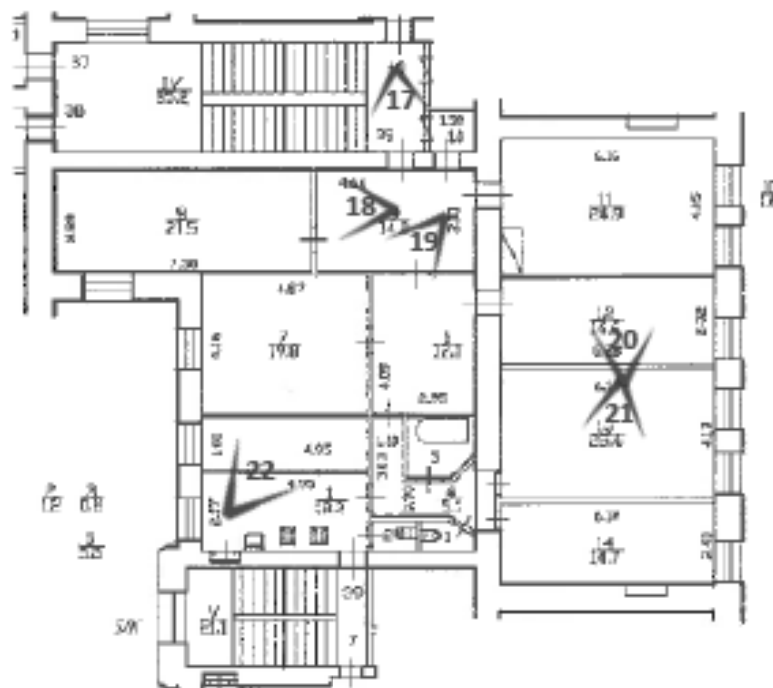

Фото 2 Фрагмент лицевого фасада выявленного объекта культурного наследия «Дом Ф.Ф. Шпринга» расположенного по адресу: Санкт-Петербург, пер. Тучков, дом 11/5, литера А (Тучков пер., 11; Волховский пер., 5) (30.05.2022)



Фото 3 Фрагмент лицевого фасада выявленного объекта культурного наследия «Дом Ф.Ф. Шпринга» расположенного по адресу: Санкт-Петербург, пер. Тучков, дом 11/5, литера А (Тучков пер., 11; Волховский пер., 5) (30.05.2022)



Фото 4 Фрагмент дворового фасада выявленного объекта культурного наследия «Дом Ф.Ф. Шпринга» расположенного по адресу: Санкт-Петербург, пер. Тучков, дом 11/5, литера А (Тучков пер., 11; Волховский пер., 5) (30.05.2022)



Фото 5 Фрагмент лицевого фасада выявленного объекта культурного наследия «Дом Ф.Ф. Шпринга» расположенного по адресу: Санкт-Петербург, пер. Тучков, дом 11/5, литера А (Тучков пер., 11; Волховский пер., 5) (26.09.2022)



Фото 6 Фрагмент лицевого фасада выявленного объекта культурного наследия «Дом Ф.Ф. Шпринга» расположенного по адресу: Санкт-Петербург, пер. Тучков, дом 11/5, литера А (Тучков пер., 11; Волховский пер., 5) (26.09.2022)



Фото 7 Фрагмент лицевого фасада выявленного объекта культурного наследия «Дом Ф.Ф. Шпринга» расположенного по адресу: Санкт-Петербург, пер. Тучков, дом 11/5, литера А (Тучков пер., 11; Волховский пер., 5), окна квартиры №39 (26.09.2022)



Фото 8 Фрагмент лицевого фасада выявленного объекта культурного наследия «Дом Ф.Ф. Шпринга» расположенного по адресу: Санкт-Петербург, пер. Тучков, дом 11/5, литера А (Тучков пер., 11; Волховский пер., 5) (26.09.2022)



Фото 9 Фрагмент дворового фасада выявленного объекта культурного наследия «Дом Ф.Ф. Шпринга» расположенного по адресу: Санкт-Петербург, пер. Тучков, дом 11/5, литера А (Тучков пер., 11; Волховский пер., 5) (26.09.2022)



Фото 10 Фрагмент дворового фасада выявленного объекта культурного наследия «Дом Ф.Ф. Шпринга» расположенного по адресу: Санкт-Петербург, пер. Тучков, дом 11/5, литера А (Тучков пер., 11; Волховский пер., 5) (26.09.2022)



Фото 11 Фрагмент дворового фасада выявленного объекта культурного наследия «Дом Ф. Ф. Шпринга» расположенного по адресу: Санкт-Петербург, пер. Тучков, дом 11/5, литера А (Тучков пер., 11; Волховский пер., 5) (26.09.2022)



Фото 12 Фрагмент дворового фасада выявленного объекта культурного наследия «Дом Ф. Ф. Шпринга» расположенного по адресу: Санкт-Петербург, пер. Тучков, дом 11/5, литера А (Тучков пер., 11; Волховский пер., 5) (26.09.2022)



Фото 13 Фрагмент дворового фасада выявленного объекта культурного наследия «Дом Ф. Ф. Шпринга» расположенного по адресу: Санкт-Петербург, пер. Тучков, дом 11/5, литера А (Тучков пер., 11; Волховский пер., 5) (26.09.2022)



Фото 14 Фрагмент дворового фасада выявленного объекта культурного наследия «Дом Ф. Ф. Шпринга» расположенного по адресу: Санкт-Петербург, пер. Тучков, дом 11/5, литера А (Тучков пер., 11; Волховский пер., 5), окна квартиры №39(26.09.2022)



Фото 15 Интерьер выявленного объекта культурного наследия «Дом Ф. Ф. Шпринга» расположенного по адресу: Санкт-Петербург, пер. Тучков, дом 11/5, литера А (Тучков пер., 11; Волховский пер., 5) (26.09.2022)



Фото 16 Интерьер выявленного объекта культурного наследия «Дом Ф. Ф. Шпринга» расположенного по адресу: Санкт-Петербург, пер. Тучков, дом 11/5, литера А (Тучков пер., 11; Волховский пер., 5) (26.09.2022)



Фото 17 Интерьер квартиры №39 выявленного объекта культурного наследия «Дом Ф.Ф. Шпринга» расположенного по адресу: Санкт-Петербург, пер. Тучков, дом 11/5, литера А (26.09.2022)



Фото 18 Интерьер квартиры №39 выявленного объекта культурного наследия «Дом Ф.Ф. Шпринга» расположенного по адресу: Санкт-Петербург, пер. Тучков, дом 11/5, литера А (26.09.2022)



Фото 19 Интерьер квартиры №39 выявленного объекта культурного наследия «Дом Ф.Ф. Шпринга» расположенного по адресу: Санкт-Петербург, пер. Тучков, дом 11/5, литера А (26.09.2022)



Фото 20 Интерьер квартиры №39 выявленного объекта культурного наследия «Дом Ф.Ф. Шпринга» расположенного по адресу: Санкт-Петербург, пер. Тучков, дом 11/5, литера А (26.09.2022)



Фото 21 Интерьер квартиры №39 выявленного объекта культурного наследия «Дом Ф.Ф. Шпринга» расположенного по адресу: Санкт-Петербург, пер. Тучков, дом 11/5, литера А (26.09.2022)



Фото 22 Интерьер квартиры №39 выявленного объекта культурного наследия «Дом Ф.Ф. Шпринга» расположенного по адресу: Санкт-Петербург, пер. Тучков, дом 11/5, литера А (26.09.2022)

Приложение № 3 к Акту по результатам государственной историко-культурной экспертизы проектной документации на проведение работ по сохранению объекта культурного наследия регионального значения «Доходный дом Ф.Ф. Шпринга», расположенного по адресу: Санкт-Петербург, пер. Тучков, д. 11/5, лит. А (Тучков переулок, дом 11/5, литера А, Б): «Проект приспособления для современного использования объекта культурного наследия в части перепланировки и переустройства квартиры № 39 «Жилой дом» (в составе «Доходный дом Ф.Ф. Шпринга») по адресу: Санкт-Петербург, Тучков пер., д. 11/5, лит. А» (шифр: С59/307-2022), разработанной ГБУ «ГУИОН» в 2022-2023 гг.

Копия решения органа государственной власти о включении в перечень объектов культурного наследия, об утверждении границ и режима использования территории объекта культурного наследия, об утверждении предмета охраны объекта культурного наследия



ПРАВИТЕЛЬСТВО САНКТ-ПЕТЕРБУРГА

КОМИТЕТ ПО ГОСУДАРСТВЕННОМУ КОНТРОЛЮ, ИСПОЛЬЗОВАНИЮ
И ОХРАНЕ ПАМЯТНИКОВ ИСТОРИИ И КУЛЬТУРЫ

РАСПОРЯЖЕНИЕ

от

20.03.2023

№ 181-рп

О включении выявленного объекта культурного наследия в единый государственный реестр объектов культурного наследия (памятников истории и культуры) народов Российской Федерации в качестве объекта культурного наследия регионального значения «Доходный дом Ф. Ф. Шпринга» об утверждении границ и режима использования территории объекта культурного наследия, об утверждении предмета охраны объекта культурного наследия

В соответствии с подпунктом 12 статьи 9.2, статьей 18, подпунктом 10 пункта 2 статьи 33 Федерального закона от 25.06.2002 № 73-ФЗ «Об объектах культурного наследия (памятниках истории и культуры) народов Российской Федерации», пунктами 3.1, 3.12 Положения о Комитете по государственному контролю, использованию и охране памятников истории и культуры, утвержденного постановлением Правительства Санкт-Петербурга от 28.04.2004 № 651, на основании акта по результатам государственной историко-культурной экспертизы (рег. КГИОП № 01-26-3054/21-0-0 от 15.12.2021):

1. Включить в единый государственный реестр объектов культурного наследия (памятников истории и культуры) народов Российской Федерации (далее - реестр) в качестве объекта культурного наследия регионального значения ансамбль «Доходный дом Ф.Ф. Шпринга», 1898-1899 гг., расположенный по адресу: Санкт-Петербург, Тучков переулок, дом 11/5, литера А, Б, в следующем составе:

1.1. Памятник «Жилой дом», расположенный по адресу: Санкт-Петербург, Тучков переулок, дом 11/5, литера А;

1.2. Памятник «Служебный флигель», расположенный по адресу: Санкт-Петербург, Тучков переулок, дом 11/5, литера Б;

2. Исключить из Списка выявленных объектов культурного наследия, утвержденного приказом КГИОП от 20.02.2001 № 15, объект «Дом Ф.Ф. Шпринга», числящийся под номером 632.

3. Утвердить:

3.1. Границы территории объекта культурного наследия регионального значения, «Доходный дом Ф.Ф. Шпринга», расположенного по адресу: Санкт-Петербург, Тучков переулок, дом 11/5, литера А, Б, согласно приложению № 1 к распоряжению.

3.2. Режим использования территории объекта культурного наследия регионального значения «Доходный дом Ф.Ф. Шпринга», расположенного по адресу: Санкт-Петербург, Тучков переулок, дом 11/5, литера А, Б, согласно приложению № 2 к распоряжению.

3.3. Предмет охраны объекта культурного наследия регионального значения «Доходный дом Ф.Ф. Шпринга», расположенного по адресу: Санкт-Петербург, Тучков переулок, дом 11/5, литера А, Б, согласно приложению № 3 к распоряжению.

4. Признать утратившими силу:

4.1. План границ территории выявленного объекта культурного наследия «Дом Ф.Ф. Шпринга», утвержденный КГИОП 25.12.2002.

4.2. Распоряжение КГИОП от 27.11.2015 № 10-568 «Об определении предмета охраны выявленного объекта культурного наследия «Дом Ф.Ф. Шпринга».

5. Начальнику Управления государственного реестра объектов культурного наследия обеспечить:

5.1. Представление в Министерство культуры Российской Федерации сведений, предусмотренных приказом Министерства Российской Федерации от 03.10.2011 № 954 «Об утверждении Положения о едином государственном реестре объектов культурного наследия (памятников истории и культуры) народов Российской Федерации», в установленные сроки.

5.2. Направление в Управление Федеральной службы государственной регистрации, кадастра и картографии по Санкт-Петербургу, Комитет по градостроительству и архитектуре копий распоряжения в срок, не превышающий пяти рабочих дней со дня издания распоряжения.

5.3. Уведомление лиц, являющихся собственниками или иными законными владельцами объекта, указанного в пункте 1 распоряжения, о включении объекта культурного наследия в реестр в срок, не превышающий трёх рабочих дней со дня издания распоряжения.

5.4. Размещение распоряжения в электронной форме в локальной компьютерной сети КГИОП и его официальное опубликование.

5.5. Внесение соответствующих изменений в «Геоинформационную базу данных по объектам культурного наследия, границам и режимам зон охраны на территории Санкт-Петербурга».

6. Контроль за исполнением распоряжения возложить на заместителя председателя КГИОП Аганову Г.Р.

Председатель КГИОП



С.В. Макаров

Приложение № 1 к распоряжению КГИОП

от 20.03.2023 № 181-рп

Границы территории объекта культурного наследия регионального значения
«Доходный дом Ф.Ф. Шпринга»,
расположенного по адресу: Санкт-Петербург, Тучков переулок, д. 11/5, литера А, Б

1. Схема границ территории объекта культурного наследия:

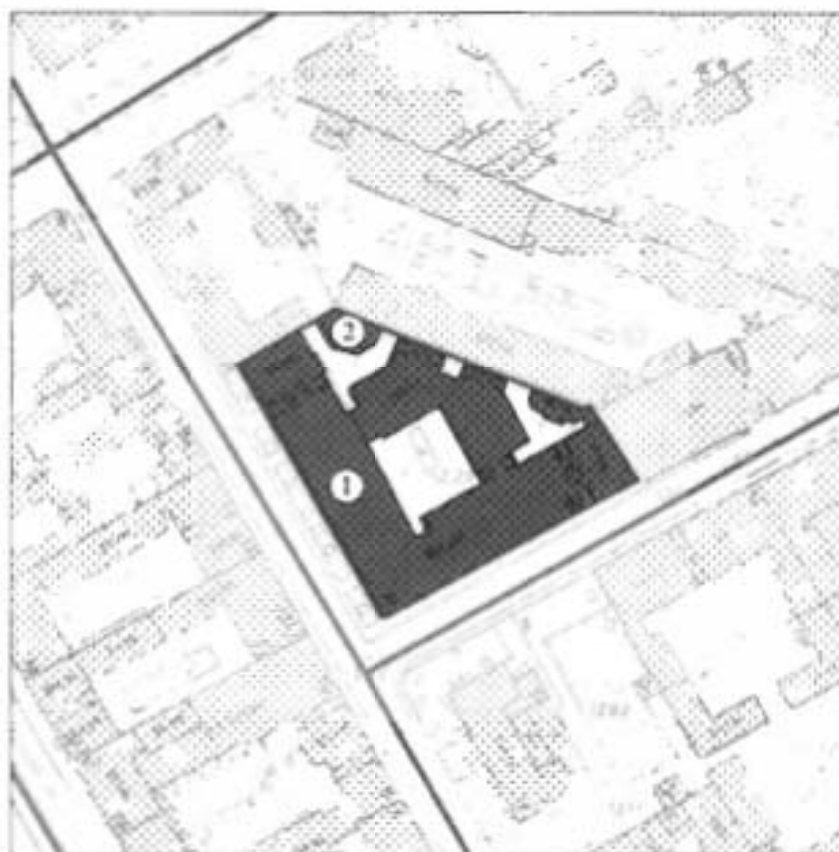

УСЛОВНЫЕ ОБОЗНАЧЕНИЯ:

-  Граница территории объекта культурного наследия
-  Объект культурного наследия регионального значения

Состав объекта:

1. Жилый дом (Санкт-Петербург, Тучков переулок, дом 11/5, литера А)
2. Службный флигель (Санкт-Петербург, Тучков переулок, дом 11/5, литера Б)

2. Перечень координат характерных точек границ территории
объекта культурного наследия:

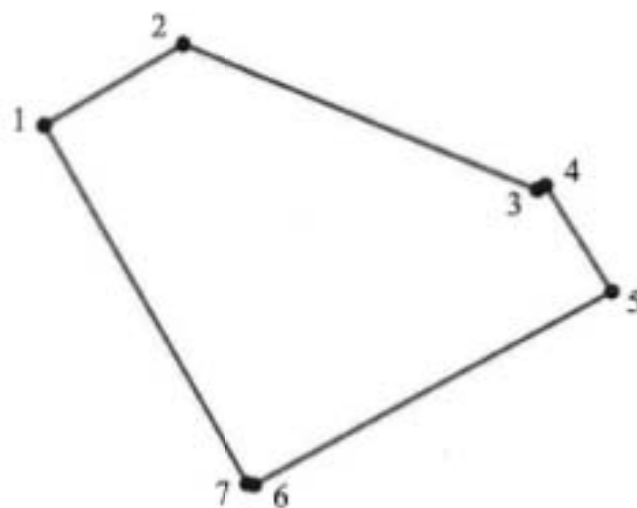

УСЛОВНЫЕ ОБОЗНАЧЕНИЯ:

— Границы территории выявленного объекта культурного наследия

3. Координаты характерных точек границ объекта культурного наследия:

Номер поворотной (характерной) точки	Координаты характерных точек в системе координат, установленной для ведения государственного кадастра объектов недвижимости (м)	
	X	Y
1.	95 316,99	112 178,00
2.	95 330,58	112 201,43
3.	95 306,65	112 261,05
4.	95 307,42	112 262,32
5.	95 289,55	112 273,43
6.	95 256,99	112 213,26
7.	95 256,93	112 212,65
1.	95 316,99	112 178,00

Приложение № 2 к распоряжению КГИОП

от 20.03.2023 № 181-рп

Режим использования территории объекта культурного наследия регионального значения
«Доходный дом Ф.Ф. Шпринга» (далее – объект культурного наследия),
расположенного по адресу: Санкт-Петербург, Тучков переулок, д. 11/5, литера А, Б

1. На территории ансамбля запрещается строительство объектов капитального строительства и увеличение объемно-пространственных характеристик, существующих на территории ансамбля объектов капитального строительства; проведение земляных, строительных, мелноративных и иных работ, за исключением работ по сохранению объекта культурного наследия или его отдельных элементов, сохранению историко-градостроительной или природной среды объекта культурного наследия





2. На территории ансамбля разрешается ведение хозяйственной деятельности, не противоречащей требованиям обеспечения сохранности объекта культурного наследия и позволяющей обеспечить функционирование объекта культурного наследия в современных условиях.





3. Требования к осуществлению деятельности в границах территории объекта культурного наследия и требования к содержанию и использованию территории объекта культурного наследия устанавливаются законодательством Российской Федерации и Санкт-Петербурга об объектах культурного наследия.

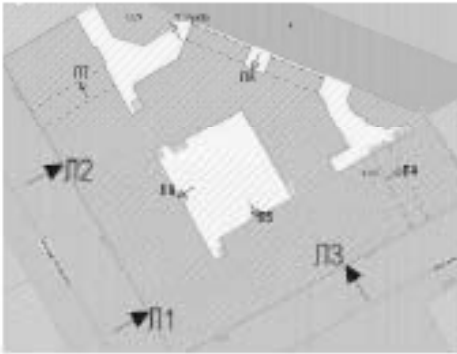

Приложение № 3 к распоряжению КГИОП
от 20.03.2023 № 181-рп

Предмет охраны объекта культурного наследия регионального значения
«Доходный дом Ф.Ф. Шпринга»,
расположенного по адресу: Санкт-Петербург, Тучков переулок 11/5, литеры А, Б

№ пп	Видовая принадлежность предмета охраны	Предмет охраны	Фотофиксация
1	2	3	4
	Объемно-пространственное и планировочное решение территории:	местоположение границ территории;	
<p>I. Жилой дом (Санкт-Петербург, Тучков переулок, дом 11/5, литера А)</p>			
1.	Объемно-пространственное решение:	<p>исторические габариты и конфигурация лицевого четырехэтажного углового со скругленным углом корпуса, дворового пятиэтажного флигеля Г - образного в плане и 2-х этажной дворовой северо-восточной службы, включая пять воротных проездов, балконы и раскреповки;</p> <p>крыши – габариты и конфигурация (скатная) лицевого и дворовых корпусов;</p> <p>дымовые трубы (кирпичные, прямоугольные) – габариты и конфигурация;</p> <p>материал покрытия (кровельное железо);</p>	 

2.	<p>Конструктивная система здания:</p>	<p>исторические наружные и внутренние капитальные стены (местоположение, материал – кирпич);</p> <p>исторические отметки междуэтажных перекрытий;</p> <p>лестницы вестибюлей, ведущие к парадным лестницам Л1, Л2, Л3 - средистенные, ступени путиловской лещадной плиты, ступени с валиком;</p> <p>три парадных лестницы Л1, Л2, Л3: двухмаршевые, консольно-защемленные; ступени лещадной плиты, нижняя закругленная; ограждение - черного металла, техника исполнения – художественная ковка (у нижней ступени закруглено), рисунок (орнамент с мотивом завитков растительного характера) на хомутах между квадратными металлическими стойками; поручни деревянные;</p>	   
----	----------------------------------------------	--------------------------------------------------------------------------------------------------------------------------------------------------------------------------------------------------------------------------------------------------------------------------------------------------------------------------------------------------------------------------------------------------------------------------------------------------------------------------------------------------------------------------------------------------------------------------------------------------------------------------------------------------------------------------------------	---------------------------------------------------------------------------------------------------------------------------------------------------------------------------------------------------------------------------------------------------------------------------------------------------------------------------------------------------

		<p>своды Монье на металлических балках в вестибюлях, над верхними этажами лестничных клеток и воротных проезда;</p>	   
3.	<p>Объемно-планировочное решение:</p>	<p>историческое объемно-планировочное решение в габаритах капитальных стен для помещений с архитектурно-художественной отделкой,</p>	

4.	<p>Архитектурно-художественное решение фасадов:</p>	<p>лицевой фасад лицевого корпуса: материал и характер отделки цоколя – известняк; материал и характер отделки фасада – штукатурка – гладкая штукатурка в уровне цокольного этажа, дощатый руст в уровне 1-го этажа; ленточный руст в уровне 2-го этажа; гладкая штукатурка цокольного и фрагменты 2-4-го этажей;</p> <p>раскреповки по 10 и 24 осям фасада со стороны Тучкова переулка;</p> <p>раскреповки по 4 и 17 осям фасада со стороны Волховского переулка;</p> <p>рустованные лопатки, объединяющие 3-й и 4-й этажи в угловой части;</p> <p>проемы цокольного этажа – вертикальные отметки, горизонтальные габариты;</p> <p>оконные проемы 1-4-го этажей – местоположение, габариты и конфигурация;</p> <p>два воротных проезда и исторические дверные, в том числе балконные проемы – местоположение, габариты и конфигурация (воротные проемы в виде трехцентровой арки в уровне 1-2-го этажей);</p>	  
----	-----------------------------------------------------	----------------------------------------------------------------------------------------------------------------------------------------------------------------------------------------------------------------------------------------------------------------------------------------------------------------------------------------------------------------------------------------------------------------------------------------------------------------------------------------------------------------------------------------------------------------------------------------------------------------------------------------------------------------------------------------------------------------------------------------------------------------------------------------------------------------------------------------------------------------------------------------------------------------	-------------------------------------------------------------------------------------------------------------------------------------------------------------------------------------------------------------------------------------------------------------

два воротных заполнения – художественная ковка, габариты, конфигурация; двустворчатые, растительный орнамент («копьевидные» лилии, элементы растительного характера) геометрические элементы (круги, волоты, «калачики»); нижняя глухая часть обрамлена «калачиками»);

восемь флагодержателей – черного металла, техника исполнения (художественная ковка), рисунок (в виде завитков с многолепестковыми розетками);

ажурные кронштейны навесов над входами на парадные лестницы – черного металла, техника исполнения (художественная ковка), рисунок;



декоративное оформление оконных проемов цокольного этажа – гладкие наличники;



декоративное оформление оконных проемов 1-го этажа – профилированные наличники с замковыми камнями, декоративные ниши с филенкой;



декоративное оформление оконных проемов 2-го этажа – рустованные профилированные наличники с веерными замковыми камнями с «алмазной гранью», филенки сложной конфигурации в подоконных простенках; декоративные «ножки» в подоконных простенках;



декоративное оформление оконных проемов 3-го этажа – раскрепованные профилированные наличники с «ушками», замковыми камнями, «муфтами», профилированные прямые сандрики на лепных консолях, декоративные ниши с филенкой в подоконных простенках; наличники в виде портиков (с балконами): полуколонны со стилизованными капителями, лучковые сандрики;



четыре балкона 3-го этажа – местоположение, габариты, конфигурация; ограждения – вид материала (гипс), конфигурация (балюстрада); кронштейны балконов с розетками – местоположение, конфигурация;



оконные заполнения – цвет (коричневый), расстекловка (Т-образная с горизонтальными импостами);



три межэтажных штукатурных профилированных карниза; три подоконных карниза;



венчающий выносной профилированный карниз, с поясом иоников на воллютообразных кронштейнах, сухарик;



заполнение дверных проемов
парадных лестниц – двери
двустворные равнопольные,
филенчатые, остекленные*;
окно второго света
прямоугольное;

* по Тучкову пер. утрачены;

дворовой фасад лицевого
корпуса и фасад Г-образного в
плане дворового флигеля с
ризалитами с ризалитами с
закругленными углами,
световыми карманами:

материала отделки цоколя –
известняк; материала и
характер отделки фасада –
гладкая окрашенная
штукатурка;

раскреповки;

два балкона – местоположение;
обрамление - пилястры;



воротные проезды, исторические дверные и оконные проемы 2-5 этажей, включая два световых фонаря 4-го этажа – местоположение, конфигурация, габариты;



проемы первого этажа – габариты высоты и ширины;



заполнения оконных проемов – исторический рисунок расстекловки (Т-образная с горизонтальными импостами), цвет (коричневые; мелкая – окна лестничных пролетов); межэтажный штукатурный профилированный карниз 1-2 этажей; венчающий выносной профилированный карниз;



северо-восточная служба (двухэтажная): материал отделки цоколя – известняк; материал и характер отделки фасада – гладкая окрашенная штукатурка; исторический рисунок раскреповки; закругленные углы; исторические дверной и оконные проемы – местоположение, габариты, конфигурация; венчающий профилированный карниз;



5.	<p>Архитектурно-художественное решение интерьеров:</p>	<p>парадные лестницы Л1, Л2, Л3:</p> <p>тамбур – обшивка стен и потолка панелями деревянными филленчатыми по аналогии с дверными, дверные заполнения (двустворные равнопольные, остекленные);</p> <p>покрытие – вид материала (керамическая метлахская плитка), рисунок «ковер» (восьмигранная плитка белого и серого цветов с черными вставками, бордюр с растительным орнаментальным рисунком);</p> <p>вестибюль: оформление граней сводов тянутыми штукатурными ремешками;</p>	   
----	--------------------------------------------------------	-----------------------------------------------------------------------------------------------------------------------------------------------------------------------------------------------------------------------------------------------------------------------------------------------------------------------------------------------------------------------------------------------------------------------------------------------------------------------------------	--------------------------------------------------------------------------------------------------------------------------------------------------------------------------------------------------------------------------------------------------------------------------------------------------------------------------------------------------

оформление стен вестибюлей –
разделка под руст
прямоугольный с поясами
рустов «алмазная грань» (на
высоту входной двери) стен,
филенки с выкружками,
пилястры, пояс иоников – в
верхней части стен;



арочные проемы в вестибюлях
в виде трёхцентровых арок –
местоположение, габариты,
конфигурация;



печь на лестнице Л1: двухъярусная, изразцовая (в настоящее время покрашена краской), полочка между ярусами с закругленными краями; рельефный цветочный орнамент на ребрах в верхней и нижней частях; ионик под полочкой и у основания; рельефный фриз цветочного орнамента; венчающий выступающий карниз; топочное отверстие прямоугольной формы (заложено);



печь на лестнице Л2: двухъярусная гладкого поливного изразца, с нишей в верхней части, рельефным фризом, рельефные ребра в нижнем ярусе; топочное отверстие заложено;



печь на лестнице Л3: угловая, двухъярусная, белого гладкого и рельефного орнаментированного поливного изразца (ребра в нижней части; фриз растительного орнамента); полочка, с закругленными краями; фигурное навершие в виде лучкового фронтона с рельефом в тимпане; топочное отверстие прямоугольной формы;



лестничные площадки: покрытие – вид материала (керамическая метлахская плитка), рисунок «ковер»:
 - Л1: восьмигранная плитка белого и серого цветов с черными квадратными вставками, бордюр терракота темная геометрического рисунка;



- Л2, Л3: восьмигранная плитка белого и серого цветов с черными вставками, бордюр сепия растительного характера;

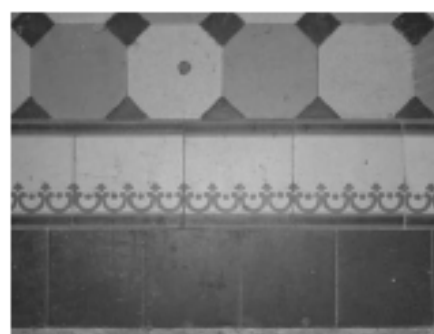

двери квартирные – рисунок (филенки), тип (двустворные), материал (дерево);

в кв. № 3:
комнаты № 13 - пл. - 28,3 кв. м.

потолок: с лепным декором; по периметру стен профилированный карниз; падуга декорирована по углам и сторонам картушами рокайльного рисунка; в поле плафона по периметру профилированная рама с лепной порезкой и картушами по углам;

в поле плафона вписана овальная профилированная тяга, декорированная фруктовой гирляндой; в центре плафона крупная розетка рокайльного орнамента;

в кв. № 4:
комнаты № 13 - пл. 20, 2 кв. м.

потолок: по периметру профилированный карниз. Все зеркало плафона разделено на профилированные филенки различной геометрической формы. В центре небольшая квадратная лепная розетка растительного орнамента;

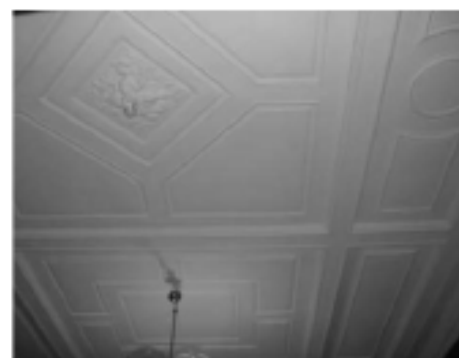
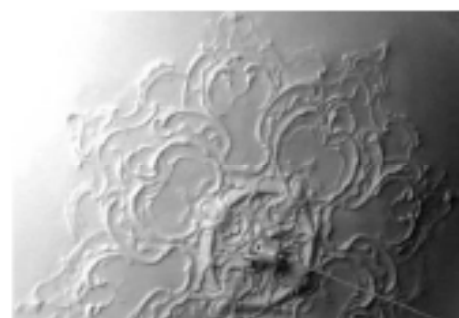

коридор – пл. 11, 0 кв. м.

печь: угловая, двухъярусная, облицованная рельефными и контррельефными изразцами оливкового цвета. Нижний ярус – орнаментированный цоколь, квадратные контррельефные изразцы с лепестковыми розетками, углы декорированы орнаментальными горельефными колоннами, надкаминная полка декорирована растительными композициями, полосой ложчатого и лиственного орнамента.

Верхний ярус:

в центре – профилированная филленка с рельефной композицией из листьев, цветов и вазона, по краям волнитообразные пилястры, верхняя часть печи декорирована квадратными контррельефными изразцами, по углам небольшие балясины, наверху – орнаментированный фриз и карниз, акротерии в форме картуша; латунная фурнитура;

в кв. № 14:

комната № 10 – пл. 20, 8 кв. м.

печь: угловая, двухъярусная, облицована белым глазурированным изразцом, с закругленными углами, орнаментированными пальметтами;



нижний ярус: на цоколе с орнаментированным карнизом; латунная фурнитура; профилированная полочка; верхний ярус: фриз декорирован пальметтой и акантовыми цветами; карниз с полукруглым фронтоном, в тимпане картуш в виде медальона на свитке в обрамлении лавровых ветвей.







квартира № 25:

печь угловая, на высоком плинте, двухъярусная, облицована белыми гладкими и рельефными изразцами, с нишей в верхней части, полочка с профилированным краем – пом. 18(Н);

рельефные растительные орнаменты на ребрах в нижней части; рельефный фриз растительного характера; профилированный карниз с порезкой в виде бус; фигурное навершие в виде лучкового фронтона с рельефом в тимпане;

топочное отверстие прямоугольной формы; латунная двустворчатая дверца топки и одностворчатая дверца зольника; круглая рифленая ручка «кнопка» зольника; вьюшки латунные;



		<p>вышеуказанная печь находится в нежилой части помещения квартиры №25 (творческая мастерская ООО «СПб СХ»);</p>	
<p>II. Служебный флигель (Санкт-Петербург, Тучков переулок, дом 11/5, литера Б)</p>			
1.	<p>Объемно-пространственное решение:</p>	<p>исторические габариты и конфигурация 3-х этажной северо-западной службы;</p> <p>крыша – габариты и конфигурация (скатная);</p> <p>материал покрытия (кровельное железо);</p>	 
2.	<p>Конструктивная система здания:</p>	<p>исторические наружные и внутренние капитальные стены (местоположение, материал – кирпич);</p> <p>исторические отметки междуэтажных перекрытий;</p>	

		<p>лестница: двухмаршевая на косоурах, ступени лещадной плиты; ограждение – круглый металлический прут, металлический поручень;</p>	
3.	<p>Объемно-планировочное решение:</p>	<p>историческое объемно-планировочное решение в габаритах капитальных стен для помещений с архитектурно-художественной отделкой;</p>	
4.	<p>Архитектурно-художественное решение фасадов:</p>	<p>материал и характер отделки фасада – гладкая окрашенная штукатурка;</p> <p>материал отделки цоколя – известняк;</p> <p>межэтажный профилированный карниз 1-2-го этажей;</p> <p>венчающий профилированный карниз; исторические дверные и оконные проемы, исторический рисунок расстекловки – местоположение, габариты, конфигурация.</p>	   



ПРАВИТЕЛЬСТВО САНКТ-ПЕТЕРБУРГА
КОМИТЕТ ПО ГОСУДАРСТВЕННОМУ КОНТРОЛЮ, ИСПОЛЬЗОВАНИЮ
И ОХРАНЕ ПАМЯТНИКОВ ИСТОРИИ И КУЛЬТУРЫ

РАСПОРЯЖЕНИЕ

огул

22.05.2023

№ 382-рп

О внесении изменений в распоряжение КГИОП

от 20.03.2023 № 181-рп

1. Внести в распоряжение КГИОП от 20.03.2023 № 181-рп «О включении выявленного объекта культурного наследия в единый государственный реестр объектов культурного наследия (памятников истории и культуры) народов Российской Федерации в качестве объекта культурного наследия регионального значения «Доходный Дом Ф.Ф. Шпринга», об утверждении границ и режима использования территории объекта культурного наследия, об утверждении предмета охраны объекта культурного наследия» следующие изменения:

1.1. Пункт 1.1 изложить в следующей редакции:

«1.1. Памятник «Жилой дом», расположенный по адресу: Санкт-Петербург, Тучков переулок, дом 11/5, литера А»;

1.2. Пункт 1.2 изложить в следующей редакции:

«1.2. Памятник «Служебный флигель», расположенный по адресу: Санкт-Петербург, Тучков переулок, дом 11/5, литера Б».

2. Начальнику Управления государственного реестра объектов культурного наследия обеспечить:

2.1. Предоставление в Министерство культуры Российской Федерации сведений, предусмотренных приказом Министерства культуры Российской Федерации от 03.10.2011 № 954 «Об утверждении Положения о едином государственном реестре объектов культурного наследия (памятников истории и культуры) народов Российской Федерации», в установленные сроки.

2.2. Направление в Управление Федеральной службы государственной регистрации, кадастра и картографии по Санкт-Петербургу, Комитет по градостроительству и архитектуре копий распоряжения в срок, не превышающий пяти рабочих дней со дня издания распоряжения.

2.3. Уведомление лиц, являющихся собственниками или иными законными владельцами объекта, указанного в пункте 1 распоряжения, о включении объекта культурного наследия в реестр в срок, не превышающий трёх рабочих дней со дня издания распоряжения.

2.4. Размещение распоряжения в электронной форме в локальной компьютерной сети КГИОП и его официальное опубликование.

2.5. Внесение соответствующих изменений в «Геоинформационную базу данных по объектам культурного наследия, границам и режимам зон охраны на территории Санкт-Петербурга».

3. Контроль за исполнением распоряжения возложить на начальника Управления государственного реестра объектов культурного наследия.

Председатель КГИОП



С.В. Макаров

Приложение № 4 к Акту по результатам государственной историко-культурной экспертизы проектной документации на проведение работ по сохранению объекта культурного наследия регионального значения «Доходный дом Ф.Ф. Шпринга», расположенного по адресу: Санкт-Петербург, пер. Тучков, д. 11/5, лит. А (Тучков переулок, дом 11/5, литера А, Б): «Проект приспособления для современного использования объекта культурного наследия в части перепланировки и переустройства квартиры № 39 «Жилой дом» (в составе «Доходный дом Ф.Ф. Шпринга») по адресу: Санкт-Петербург, Тучков пер., д. 11/5, лит. А» (шифр: С59/307-2022), разработанной ГБУ «ГУИОН» в 2022-2023 гг.

Копия ответа на запрос паспорта объекта культурного наследия



**ПРАВИТЕЛЬСТВО САНКТ-ПЕТЕРБУРГА
КОМИТЕТ ПО ГОСУДАРСТВЕННОМУ
КОНТРОЛЮ, ИСПОЛЬЗОВАНИЮ
И ОХРАНЕ ПАМЯТНИКОВ
ИСТОРИИ И КУЛЬТУРЫ
(КГИОП)**

пл. Ломоносова, д.1, Санкт-Петербург, 191023
Тел. (812) 417-43-03, Факс (812) 710-42-45
E-mail: kgiop@gov.spb.ru
<http://www.gov.spb.ru>, <http://kgiop.ru>

Калинину П.М.

kalinin@ag-spb.com

№01-46-1645/23-0-1 от 03.07.2023

На № 1117073 от 09.06.2023

Рег. № 01-46-1645/23-0-0 от 09.06.2023

Уважаемый Павел Михайлович!

КГИОП в ответ на Ваше обращение сообщает, что паспорт объекта культурного наследия регионального значения «Доходный дом Ф.Ф. Шпринга», расположенного по адресу: Санкт-Петербург, Тучков переулок, дом 11/5, литера А, будет выдан после актуализации информации об объекте в автоматизированной информационной системе единого государственного реестра объектов культурного наследия (памятников истории и культуры) народов Российской Федерации.

**Заместитель начальника отдела
государственного реестра
объектов культурного наследия**

**ДОКУМЕНТ ПОДПИСАН
ЭЛЕКТРОННОЙ ПОДПИСЬЮ**

Сертификат 0097983E8A1B4D808027B11E1785C28088
Владелец Евтеев Константин Сергеевич
Действителен с 07.09.2022 по 01.12.2023

С. Евтеев

Приложение № 5 к Акту по результатам государственной историко-культурной экспертизы проектной документации на проведение работ по сохранению объекта культурного наследия регионального значения «Доходный дом Ф.Ф. Шпринга», расположенного по адресу: Санкт-Петербург, пер. Тучков, д. 11/5, лит. А (Тучков переулок, дом 11/5, литера А, Б): «Проект приспособления для современного использования объекта культурного наследия в части перепланировки и переустройства квартиры № 39 «Жилой дом» (в составе «Доходный дом Ф.Ф. Шпринга») по адресу: Санкт-Петербург, Тучков пер., д. 11/5, лит. А» (шифр: С59/307-2022), разработанной ГБУ «ГУИОН» в 2022-2023 гг.

Копия задания, выданного органом охраны на проведение работ по сохранению объекта культурного наследия

СОГЛАСОВАНО:

УТВЕРЖДАЮ:

Начальник отдела Петроградского
и Василеостровского районов Управления
по охране и использованию объектов
культурного наследия

(должность)

Комитета по государственному контролю,
использованию и охране памятников
истории и культуры

(наименование органа охраны)

М.В. Майорова

(Ф.И.О.)

(должность)

Атмал М.У.
(Ф.И.О.)
"18" мая 2023 г.
по доверенности

(подпись)

(Ф.И.О.)

М.П.

ДОКУМЕНТ ПОДПИСАН
ЭЛЕКТРОННОЙ ПОДПИСЬЮ

Сертификат 60E892B3D17B8CF94682142A3A805801
Владелец: Майорова Мария Викторовна
Действителен с 08.08.2022 по 01.11.2023

ЗАДАНИЕ

на проведение работ по сохранению объекта
культурного наследия, включенного в единый государственный
реестр объектов культурного наследия
(памятников истории и культуры) народов Российской Федерации,
или выявленного объекта культурного наследия
№01-21-1452/23-0-1 от 18.05.2023

Приспособление для современного использования квартиры № 39

1. Наименование и категория историко-культурного значения объекта культурного наследия, включенного в единый государственный реестр объектов культурного наследия (памятников истории и культуры) народов Российской Федерации (далее - реестр), или наименование выявленного объекта культурного наследия:

Объект культурного наследия регионального значения «Жилой дом» (в составе «Доходный дом Ф.Ф. Шпринга») (Основание: распоряжение КГИОП от 20.03.2023 № 181-рп)

2. Адрес места нахождения объекта культурного наследия, включенного в реестр, или выявленного объекта культурного наследия по данным органов технической инвентаризации:

Санкт-Петербург						
(субъект Российской Федерации)						
Санкт-Петербург						
(населенный пункт)						
ул./пр.	Тучков переулок	д.	11/5	лит.	А	корп.

3. Сведения о собственнике либо ином законном владельце объекта культурного наследия, включенного в реестр, или выявленного объекта культурного наследия:

Собственник (законный владелец):

Петряев Олег Анатольевич

(указать полное наименование, организационно-правовую форму юридического лица в соответствии с учредительными документами; фамилию, имя, отчество (при наличии) - для физического лица)

Адрес места нахождения:

Санкт-Петербург

(субъект Российской Федерации)

Санкт-Петербург

(населенный пункт)

ул./пр.	Тучков переулок	д.	11/5	лит.	А	офис/кв.	39
ИНН	-	-	-	-	-	-	-
ОГРН/ОГРНИП	-	-	-	-	-	-	-
Ответственный представитель:	Савина Надежда Алексеевна						
	(фамилия, имя, отчество (при наличии))						
Контактный телефон:	+79119965758						
Адрес электронной почты:	nadin.696@mail.ru						

4. Сведения об охранном обязательстве собственника или иного законного владельца объекта культурного наследия:

Дата	Нет
Номер	-
Орган охраны объектов культурного наследия, выдавший документ	-

5. Реквизиты документов об утверждении границы территории объекта культурного наследия, включенного в реестр, или выявленного объекта культурного наследия:

План границ территории объекта культурного наследия «Доходный дом Ф.Ф. Шпринга» утвержден распоряжением КГИОП от 20.03.2023 № 181-рп

6. Реквизиты документов об утверждении предмета охраны объекта культурного наследия, включенного в реестр, или выявленного объекта культурного наследия, описание предмета охраны:

Предмет охраны объекта культурного наследия «Жилой дом» утвержден распоряжением КГИОП от 20.03.2023 № 181-рп

7. Реквизиты документов о согласовании органом охраны объектов культурного наследия ранее выполненной проектной документации на проведение работ по сохранению объекта культурного наследия, возможность ее использования при проведении работ по сохранению объекта культурного наследия:

В секторе хранения документированной информации отдела обработки и хранения документированной информации Управления организационного обеспечения и контроля КГИОП

8. Состав и содержание проектной документации на проведение работ по сохранению объекта культурного наследия: объем разрабатываемой документации должен обеспечить необходимый уровень исследований и проектных решений, гарантирующих сохранность объекта культурного наследия, сохранение его предметов охраны и отвечать требованиям государственной охраны объектов культурного наследия (памятников истории и культуры).

Возможность проведения работ по реставрации и приспособлению объекта культурного наследия для современного использования определяется актом по результатам государственной историко-культурной экспертизы проектной документации.

Согласно подпункту «в» пункта 32 Положения о составе разделов проектной документации и требованиях к их содержанию, утвержденного постановлением Правительства Российской Федерации от 16.02.2008 № 87 раздел 12 проектной документации должен содержать иную документацию, в случаях, предусмотренных федеральными законами.

Согласно пункту 15.1 статьи 48 Градостроительного кодекса Российской Федерации особенности подготовки, согласования и утверждения проектной документации, необходимой для проведения работ по сохранению объекта культурного наследия, устанавливаются законодательством Российской Федерации об охране объектов культурного наследия.

На основании вышеуказанных положений законодательства раздел 12 проектной документации должен включать документацию по сохранению объектов культурного наследия, разработанную в соответствии с ГОСТ Р 55528-2013 «Состав и содержание научно-проектной документации по сохранению объектов культурного наследия. Памятники истории и культуры. Общие требования».

В случаях, установленных статьей 36 Федерального закона от 25.06.2002 № 73-ФЗ «Об объектах культурного наследия (памятниках истории и культуры) народов Российской Федерации», разрабатываются обязательные разделы об обеспечении сохранности объектов культурного наследия в проектах проведения таких работ или проектов обеспечения сохранности объектов культурного наследия либо план проведения спасательных археологических полевых работ, включающие оценку воздействия проводимых работ на указанные объекты культурного наследия и подлежащие государственной историко-культурной экспертизе.

Раздел 1. Предварительные работы:

Включает исходно-разрешительную документацию и результаты предварительного исследования памятника.

В составе раздела необходимо представить акт определения влияния предполагаемых к проведению видов работ на конструктивные и другие характеристики надежности и безопасности Объекта (в соответствии с письмом Министерства культуры Российской Федерации от 24.03.2015 № 90-01-39-ГП) и заключение о возможности приспособления объекта культурного наследия для современного использования (в случае проведения указанных работ).

При необходимости на основании отчета о техническом состоянии (акта технического состояния) объекта культурного наследия или предварительного инженерного заключения в составе предварительных работ разрабатывается документация, предусмотренная для проведения первоочередных противоаварийных или иных консервационных мероприятий.

Раздел 2. Комплексные научные исследования:

1. Этап до начала производства работ

Для обеспечения сохранности объектов культурного наследия до начала работ по сохранению необходимо организовать мониторинг их технического состояния.

В соответствии с ГОСТ Р 55567-2013, ГОСТ Р 56905-2016, ГОСТ Р 55945-2014 и ГОСТ 31937-2011 провести мероприятия по оценке технического состояния Объекта (его частей и элементов), определить пригодность к дальнейшей эксплуатации, необходимость ремонта или реставрации Объекта.

Исследования Объекта проводятся в

2. Этап в процессе производства работ

В процессе производства работ, выполнять дополнительные обследования после вскрытий конструкций, недоступных в период выполнения основного обследования.

соответствии с программой исследований. Получение разрешения на проведение научно-исследовательских и изыскательских работ требуется при выполнении натурных исследований в виде шурфов, зондажей и иных аналогичных исследований.	
Раздел 3. Проект реставрации и приспособления:	
1. Эскизный проект (архитектурные и конструктивные решения проекта)	2. Проект
При необходимости получения методических заключений совещательных и иных консультативных органов разрабатывается эскизный проект, содержащий принципиальные решения по сохранению Объекта, согласно ГОСТ Р 55528-2013.	Проект приспособления для современного использования квартиры № 39 разрабатывается на основе научно-исследовательской и изыскательской документации, которая должна содержать текстовые и графические материалы, а также определять архитектурные, конструктивные, инженерно-технические и инженерно-технологические решения для обеспечения выполнения работ по сохранению объектов культурного наследия.
Раздел 4. Рабочая проектная документация:	
1. Этап до начала производства работ	2. Этап в процессе производства работ
Рабочая документация разрабатывается на основании ранее согласованной проектной документации в необходимом объеме в соответствии с ГОСТ 21.501 «Межгосударственный стандарт. Система проектной документации для строительства. Правила выполнения рабочей документации архитектурных и конструктивных решений».	В процессе выполнения производственных работ на Объекте подрядчик, выполняющий производственные работы по сохранению Объекта, на основе рабочей документации составляет исполнительную документацию в соответствии с действующим законодательством. Исполнительная документация является составной частью отчетной документации.
Раздел 5. Отчетная документация:	
Представляется по окончанию работ в соответствии с порядком утверждения отчетной документации о выполнении работ по сохранению объекта культурного наследия (приказ Министерства культуры Российской Федерации от 25.06.2015 № 1840 «Об утверждении состава и Порядка утверждения отчетной документации о выполнении работ по сохранению объекта культурного наследия, включенного в единый государственный реестр объектов культурного наследия (памятников истории и культуры) народов Российской Федерации, или выявленного объекта культурного наследия, Порядка приемки работ по сохранению объекта культурного наследия и подготовки акта приемки выполненных работ по сохранению объекта культурного наследия, включенного в единый государственный реестр объектов культурного наследия (памятников истории и культуры) народов Российской Федерации, или выявленного объекта культурного наследия и его формы»).	

9. Порядок и условия согласования проектной документации на проведение работ по сохранению объекта культурного наследия:

Порядок проведения работ по сохранению объекта культурного наследия установлен статьей 45 Федерального закона от 25.06.2002 № 73-ФЗ «Об объектах культурного наследия (памятниках истории и культуры) народов Российской Федерации».

Работы по реставрации, приспособлению объекта культурного наследия для современного использования проводятся на основании задания, согласованной проектной документации и разрешения КГИОП.

Работы по ремонту, консервации объекта культурного наследия проводятся на основании

задания, разрешения КТИОП (при получении последнего представляется документация, установленная пунктами 5.3, 5.4 Порядка выдачи разрешения на проведение работ по сохранению объекта культурного наследия, включенного в единый государственный реестр объектов культурного наследия (памятников истории и культуры) народов Российской Федерации, или выявленного объекта культурного наследия, утвержденного приказом Минкультуры России от 21.10.2015 № 2625).

В случае, если при проведении работ по сохранению объекта культурного наследия затрагиваются конструктивные и другие характеристики надежности и безопасности объекта, указанные работы проводятся также при наличии положительного заключения государственной экспертизы проектной документации, предоставляемого в соответствии с требованиями Градостроительного кодекса Российской Федерации, для получения в КТИОП разрешения на строительство (части 5.1, 7 статьи 51 Градостроительного кодекса Российской Федерации).

Порядок согласования проектной документации на проведение работ по сохранению установлен приказом Минкультуры России от 05.06.2015 № 1749 «Об утверждении порядка подготовки и согласования проектной документации на проведение работ по сохранению объекта культурного наследия, включенного в единый государственный реестр объектов культурного наследия (памятников истории и культуры) народов Российской Федерации, или выявленного объекта культурного наследия».

Административный регламент предоставления государственной услуги по согласованию проектной документации на проведение работ по сохранению объекта культурного наследия (памятника истории и культуры) народов Российской Федерации федерального значения (за исключением отдельных объектов культурного наследия, перечень которых устанавливается Правительством Российской Федерации) органами государственной власти субъектов Российской Федерации, осуществляющими полномочия в области сохранения, использования, популяризации и государственной охраны объектов культурного наследия, утвержден приказом Минкультуры России от 22.11.2013 № 1942.

Проектная документация рассматривается при наличии положительного заключения государственной историко-культурной экспертизы (не требуется в случае проведения ремонта и консервации объекта культурного наследия).

10. Требования по научному руководству, авторскому и техническому надзору:

Работы по сохранению ОКН проводятся при условии осуществления технического, авторского надзора и государственного надзора в области охраны ОКН за их проведением. Авторский надзор и научное руководство за проведением работ по сохранению ОКН проводятся специалистами, аттестованными федеральным органом охраны объектов культурного наследия в порядке, установленном в соответствии с пунктом 29 статьи 9 Федерального закона от 25.06.2002 № 73-ФЗ «Об объектах культурного наследия (памятниках истории и культуры) народов Российской Федерации», а также в соответствии с ГОСТ Р 56200-2014 «Научное руководство и авторский надзор при проведении работ по сохранению объектов культурного наследия. Основные положения» и ГОСТ Р 56254-2014 «Технический надзор на объектах культурного наследия. Основные положения».

Научный руководитель проводит научно-методическую оценку принимаемых в процессе работ по сохранению объекта культурного наследия решений и оценку степени их влияния на сохранность подлинных элементов объекта культурного наследия (включая оценку состояния объекта и его облика).

Научный руководитель принимает решение о направлении предложений о необходимости принципиальных изменений проектных решений на рассмотрение КТИОП и заказчика.

Лица, осуществляющие авторский надзор, обязаны своевременно решать вопросы, связанные с необходимостью внесения изменений в проектные решения с дальнейшим оформлением исполнительной документации, корректировкой проектных решений в соответствии с требованиями ГОСТ Р 21.101-2020 «Национальный стандарт Российской Федерации. Система проектной документации для строительства. Основные требования к проектной и рабочей документации» и контролем их исполнения.

При принятии решения о необходимости принципиальных изменений проектной документации, последняя подлежит, в том числе, оценке в рамках государственной историко-культурной экспертизы и представлению для рассмотрения в КТИОП в установленном порядке.

11. Дополнительные требования и условия:

К проведению работ по сохранению объекта культурного наследия (включая проектные работы) допускаются юридические лица и индивидуальные предприниматели, имеющие лицензию на осуществление деятельности по сохранению объектов культурного наследия (памятников истории и культуры) народов Российской Федерации в соответствии с законодательством Российской Федерации о лицензировании отдельных видов деятельности, в соответствии с постановлением Правительства РФ от 28.01.2022 N 67 «О лицензировании деятельности по сохранению объектов культурного наследия (памятников истории и культуры) народов Российской Федерации и признании утратившими силу некоторых актов Правительства Российской Федерации».

После заключения государственного контракта (договора) - уведомить КГИОП об организации, являющейся разработчиком проектной документации, имеющей лицензию на осуществление деятельности по сохранению объектов культурного наследия (при наличии необходимости).

Работы по консервации и реставрации объектов культурного наследия проводятся физическими лицами, аттестованными федеральным органом охраны объектов культурного наследия в установленном им порядке.

В проведении отдельных видов работ по сохранению объекта культурного наследия могут участвовать добровольцы (волонтеры) в соответствии с постановлением Правительства Российской Федерации от 25.12.2019 № 1828 «Об особенностях участия добровольцев (волонтеров) в работах по сохранению объектов культурного наследия, включенных в единый государственный реестр объектов культурного наследия (памятников истории и культуры) народов Российской Федерации, или выявленных объектов культурного наследия».

Настоящее задание подлежит согласованию собственником или иным законным владельцем объекта культурного наследия (понятие законного владельца объекта культурного наследия установлено пунктом 11 статьи 47.6 Федерального закона № 73-ФЗ).

Один оригинальный экземпляр согласованного задания подлежит предоставлению в КГИОП при направлении заявления о согласовании проектной документации на проведение работ по сохранению объекта культурного наследия (при реставрации, приспособлении для современного использования); при направлении заявления о выдаче разрешения на проведение работ по сохранению объекта культурного наследия (при ремонте, консервации); отдельным письмом до подачи вышеуказанных заявлений для учета КГИОП в работе (письмом в свободной форме).

В случае отсутствия вышеуказанного согласования настоящее задание не подлежит реализации.

Задание подготовлено:

**Главный специалист отдела Петроградского
и Василеостровского районов Управления по
охране и использованию объектов
культурного наследия КГИОП**

Дьяченко Руслан Юрьевич

(должность, наименование организации)

(Ф.И.О. полностью)

Приложение № 6 к Акту по результатам государственной историко-культурной экспертизы проектной документации на проведение работ по сохранению объекта культурного наследия регионального значения «Доходный дом Ф.Ф. Шпринга», расположенного по адресу: Санкт-Петербург, пер. Тучков, д. 11/5, лит. А (Тучков переулок, дом 11/5, литера А, Б): «Проект приспособления для современного использования объекта культурного наследия в части перепланировки и переустройства квартиры № 39 «Жилой дом» (в составе «Доходный дом Ф.Ф. Шпринга») по адресу: Санкт-Петербург, Тучков пер., д. 11/5, лит. А» (шифр: С59/307-2022), разработанной ГБУ «ГУИОН» в 2022-2023 гг.

Копии технического паспорта на объект культурного наследия и (или) его поэтажного плана с указанием размеров и приведением экспликации помещений, выдаваемых организациями, осуществляющими государственный технический учет и (или) техническую инвентаризацию объектов капитального строительства

**САНКТ-ПЕТЕРБУРГСКОЕ ГОСУДАРСТВЕННОЕ БЮДЖЕТНОЕ УЧРЕЖДЕНИЕ
«ГОРОДСКОЕ УПРАВЛЕНИЕ ИНВЕНТАРИЗАЦИИ И ОЦЕНКИ НЕДВИЖИМОГО И
ДВИЖИМОГО ИМУЩЕСТВА»**

**Проектно-инвентаризационное бюро Центрального департамента кадастровой
деятельности**



Инв. № документа 1830/22

**Технический паспорт на квартиру
по архивным данным
по состоянию на 14 марта 2012 года**

Адрес: г. Санкт-Петербург, Тучков переулок

дом № 11/5 корпус кв. № 39

I. Общие сведения о строении литеры А

Год постройки: 1897

Год последнего капитального ремонта:

Этажность: 5 (2-4-5, в т.ч. цокольный этаж) , подвал ,
надземная *подземная* *кроме того*

Материал стен: кирпичные

Материал перекрытий: деревян. нештукатуренные , деревянные , железобетонные
по дерев. балкам; сборные штукатуренные по своды
ж/б плиты по метал. балкам деревянными балкам
чердачных *междуетажных* *подвальных*

II. Характеристика квартиры

Квартира расположена на	4	этаж, состоит из	6	комнат,
жилой площадью	120,9	кв.м., общей площадью	177,2	кв.м., высота
				3,60 м.

Благоустройство квартиры:

отопление: центральное автономное

горячее водоснабжение: центральное от газовых колонок от дровяных колонок

водопровод канализация газоснабжение электроплита

мусоропровод прочее

наличие в парадной: мусоропровод лифт

**Инвентаризационная стоимость квартиры по состоянию на 01.01.2022 года составляет
791231 (Семьсот девяносто одна тысяча двести тридцать один) рубль***

III. Экспликация к плану квартиры

№ п/п	№ по плану	Наименование части помещения	Общая площадь квартир м, кв. м	В том числе площадь, кв. м		Кроме того, площадь лоджий, балконов, веранд и террас	Кроме того, площадь лоджий, балконов, веранд и террас с коэффициентами	Примечание
				Жилая	Вспомогательная			
1	2	3	4	5	6	7	8	9
1	1	кухня	18,2		18,2			
2	2	туалет	1,2		1,2			
3	3	туалет	0,8		0,8			
4	4	коридор	5,1		5,1			
5	5	ванная	3,3		3,3			
6	6	коридор	12,1		12,1			
7	7	комната	19,8	19,8				
8	8	комната	21,5	21,5				
9	9	коридор	14,0		14,0			
10	10	кладовая	1,6		1,6			
11	11	комната	24,9	24,9				
12	12	комната	14,6	14,6				
13	13	комната	25,4	25,4				
14	14	комната	14,7	14,7				
Итого			177,2	120,9	56,3			

*) стоимость определена в соответствии с постановлением Правительства Санкт-Петербурга от 28.12.2012 г. № 1408

32 14

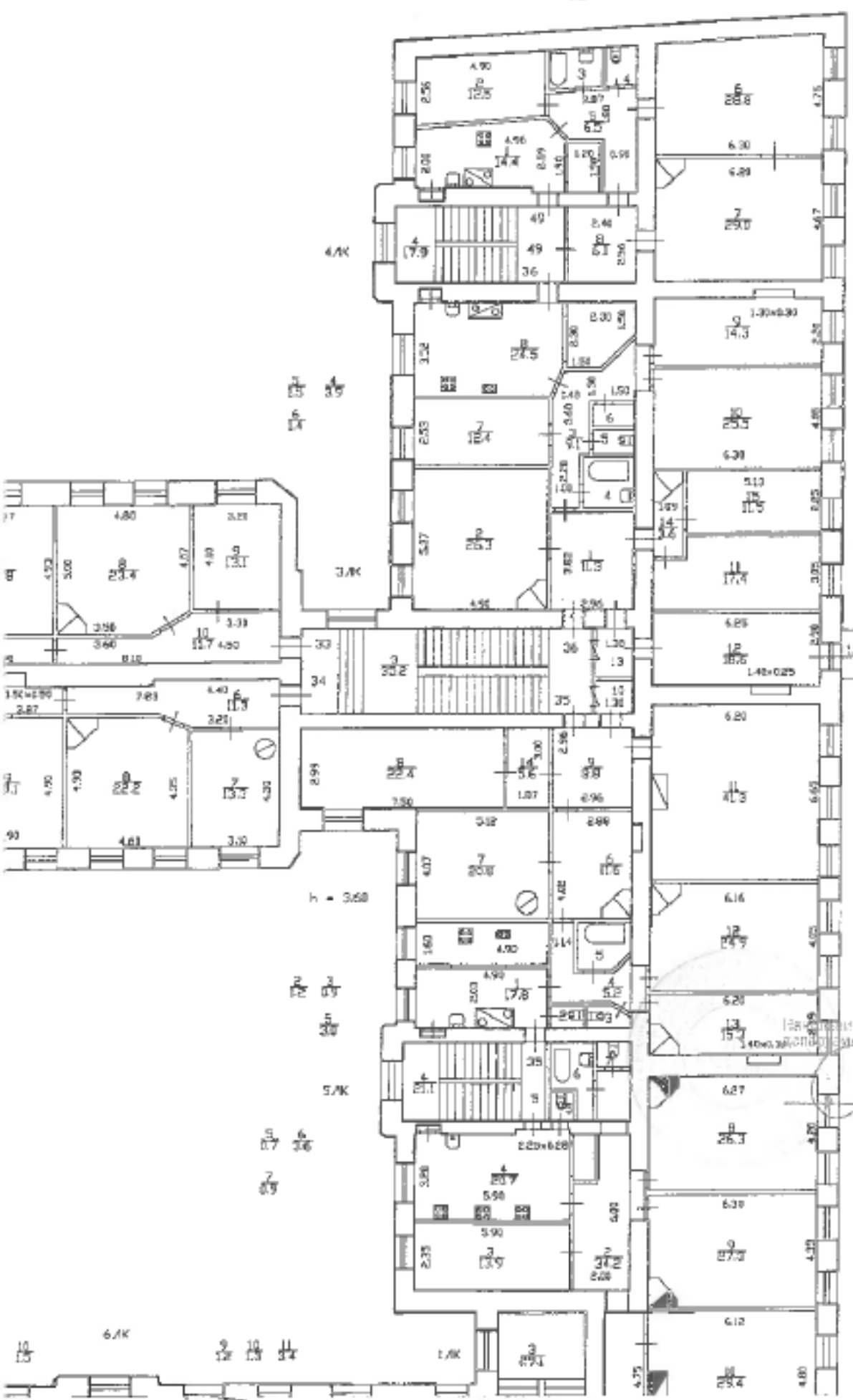

кв. 35
 По состоянию на 14.03.2012

**КОПИЯ
 ВЕРНА**

Информация ГИС Центрального
 района предоставляется каждому из собственников

[Signature]
 14.06.2011

h = 360



Правительство Санкт-Петербурга
Комитет имущественных отношений Санкт-Петербурга

Санкт-Петербургское государственное
бюджетное учреждение
**«ГОРОДСКОЕ УПРАВЛЕНИЕ
ИНВЕНТАРИЗАЦИИ И ОЦЕНКИ
НЕДВИЖИМОГО И
ДВИЖИМОГО ИМУЩЕСТВА»**
ПРОЕКТНО-ИНВЕНТАРИЗАЦИОННОЕ БЮРО
ЦЕНТРАЛЬНОЕ
ДЕПАРТАМЕНТА КАДАСТРОВОЙ ДЕЯТЕЛЬНОСТИ
ул. Белянского, д. 13
Санкт-Петербург, 191014
тел. (812) 777-91-33, факс (812) 644-51-38
e-mail: seprfb@gnion.spb.ru
ОКПО 50241950 ОГРН 1227800025067
ИНН 7841097748/КПП 784101001

ГБУ ГИИОН
№ 5982-01/05 от 15.06.2022



№ _____
от _____

СПРАВКА

ПИБ Центральное департамента кадастровой деятельности (далее - ПИБ) сообщает, что сведения о помещениях, расположенных над квартирой 39 (этаж расположения – 4) в строении по адресу: Санкт-Петербург, Тучков переулок, дом 11/5, литера А, в архиве ПИБ отсутствуют.

Начальник ПИБ Центральное
департамента кадастровой деятельности



В.Б.Митичева

КОПИЯ ВЕРНА

и 4 этажа.

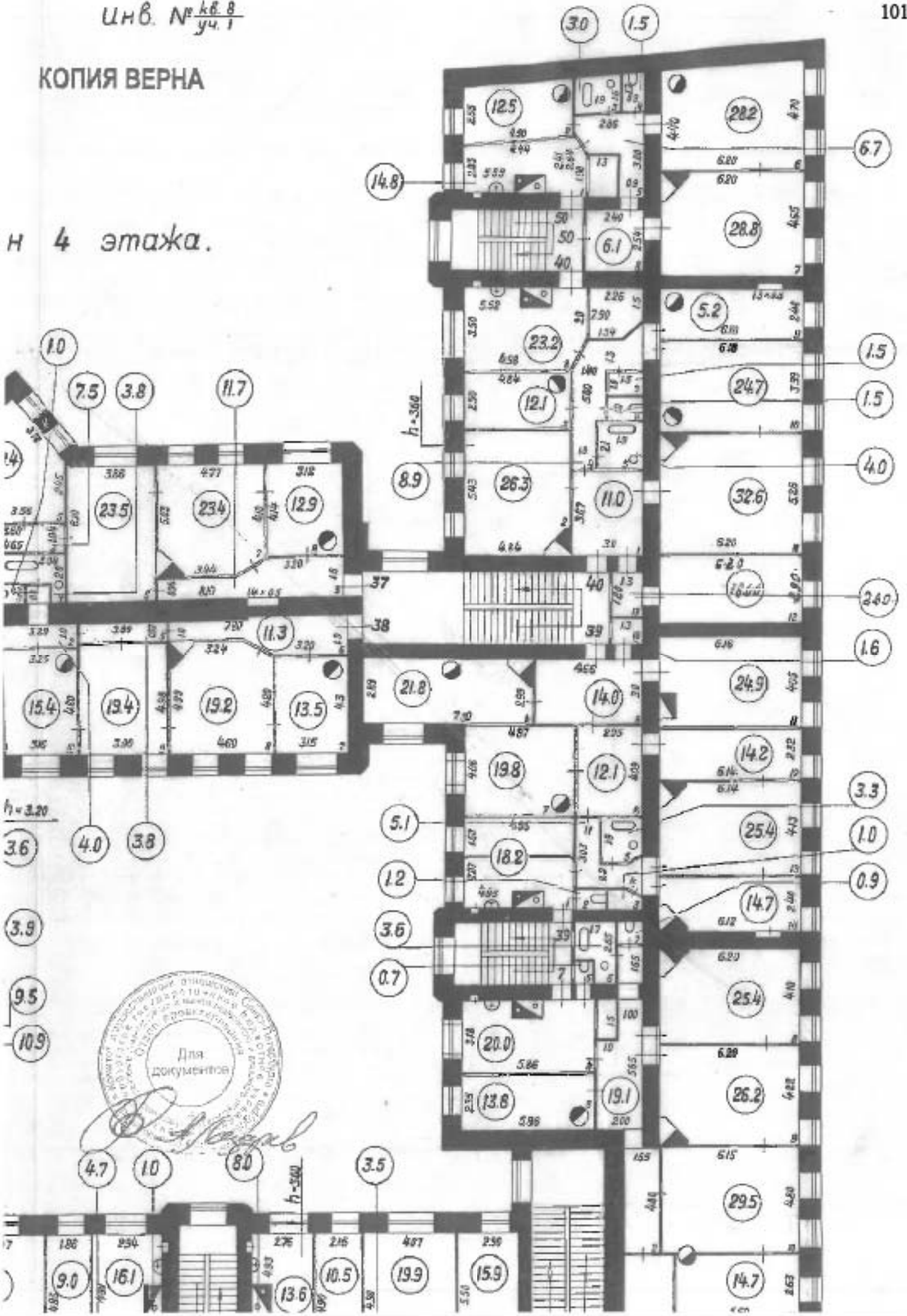



Правительство Санкт-Петербурга
Комитет имущественных отношений Санкт-Петербурга

**Санкт-Петербургское государственное
бюджетное учреждение
«ГОРОДСКОЕ УПРАВЛЕНИЕ
ИНВЕНТАРИЗАЦИИ И ОЦЕНКИ
НЕДВИЖИМОГО И
ДВИЖИМОГО ИМУЩЕСТВА»**

ПРОЕКТНО-ИНВЕНТАРИЗАЦИОННОЕ БЮРО
ЦЕНТРАЛЬНОЕ
ДЕПАРТАМЕНТА КАДАСТРОВОЙ ДЕЯТЕЛЬНОСТИ
ул. Белинского, д. 13
Санкт-Петербург, 191014
тел. (812) 777-91-33, факс (812) 644-51-38
e-mail: cenrib@guion.spb.ru

ОКПО 50241950 ОГРН 1227800025067

ИНН 7841097748/КПП 784101001

ГБУ ГУИОН

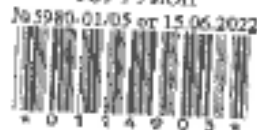

№ _____
от _____

Выписка из инвентарного дела о технических характеристиках объекта

По данным ПИБ Центральное департамента кадастровой деятельности строение, находящееся по адресу: **Санкт-Петербург, Тучков переулок, дом 11/5, литера А**, по состоянию на **2007** год, имеет следующие технические характеристики:

1. Год постройки – **1897**;
2. Год последнего капитального ремонта – **сведения отсутствуют**;
3. Фундаменты – **бутовый ленточный**;
4. Наружные и внутренние капитальные стены – **кирпичные**;
5. Перегородки – **деревянные оштукатуренные**;
6. Перекрытия чердачные – **деревянные нештукатуренные по деревянным балкам; сборные железобетонные плиты по металлическим балкам**;
7. Перекрытия междуэтажные – **деревянные оштукатуренные по деревянным балкам**;
8. Перекрытия подвальные – **железобетонные своды**;
9. Крыша – **оцинкованное железо по деревянным стропилам и обрешётке**;
10. Проемы оконные – **двойные створные**;
11. Проемы дверные – **филенчатые, окрашены**;
12. Отопление – **централизованное**;
13. Горячее водоснабжение – **централизованное**;
14. Вентиляция – **естественная**;
15. Газоснабжение – **центральное**;
16. Мусоропровод – **отсутствует**;
17. Лифты – **имеются**;
18. Канализация – **сброс в городскую сеть**;
19. Процент износа – **63%**.

Начальник ПИБ Центральное
департаментa кадастровой деятельности

Исполнитель: **Ахметова Е.Ю.**
(812) 777-91-33



В.Б.Митичева

Приложение № 7 к Акту по результатам государственной историко-культурной экспертизы проектной документации на проведение работ по сохранению объекта культурного наследия регионального значения «Доходный дом Ф.Ф. Шпринга», расположенного по адресу: Санкт-Петербург, пер. Тучков, д. 11/5, лит. А (Тучков переулок, дом 11/5, литера А, Б): «Проект приспособления для современного использования объекта культурного наследия в части перепланировки и переустройства квартиры № 39 «Жилой дом» (в составе «Доходный дом Ф.Ф. Шпринга») по адресу: Санкт-Петербург, Тучков пер., д. 11/5, лит. А» (шифр: С59/307-2022), разработанной ГБУ «ГУИОН» в 2022-2023 гг.

Копия Акта определения влияния предполагаемых к проведению видов работ на конструктивные и другие характеристики надежности и безопасности объекта культурного наследия

**Санкт-Петербургское государственное бюджетное учреждение
«Городское управление инвентаризации
и оценки недвижимого и движимого имущества»
191014, г. Санкт-Петербург, улица Маяковского, д.19/15
СРО П-031-28092009, НП «Объединение проектировщиков»**

АКТ

**определения влияния предполагаемых к проведению видов работ
на конструктивные и другие характеристики надежности и безопасности
объекта культурного наследия (памятника истории и культуры) народов Российской
Федерации**

04.09.2023г.

Мы, нижеподписавшиеся, представители проектной организации Санкт-Петербургское государственное унитарное предприятие «Городское управление инвентаризации и оценки недвижимого и движимого имущества» – начальник отдела проектирования-главный инженер Лазарев А.Н. и инженер-проектировщик Галицина Д.В., (Лицензия на осуществление деятельности по сохранению объектов культурного наследия (памятников истории и культуры) народов Российской Федерации № МКРФ 00936 от 10 июля 2013 г.), составили настоящий акт на предмет определения влияния предполагаемых к проведению видов работ на конструктивные и другие характеристики надежности и безопасности объекта культурного наследия (памятника истории и культуры) народов Российской Федерации:

Объект культурного наследия регионального значения «Жилой дом» (в составе «Доходный дом Ф.Ф. Шпринга») (Основание: распоряжение КГИОП от 20.03.2023 № 181-рп)

(Историко-культурное значение и наименование объекта культурного наследия)

по адресу:

Российская Федерация

(Республика, область, район)

Санкт-Петербург

(город)

улица

д.

Лит.

Кв.

В результате осмотра выявленного объекта культурного наследия установлено:

1. Общее состояние памятника:

Здание, являющееся объектом культурного наследия регионального значения «Жилой дом» (в составе «Доходный дом Ф.Ф. Шпринга») имеет сложную форму в плане. Здание кирпичное, 5-этажное, в т.ч. цокольный этаж, подвал. Здание является жилым.

В целом, по визуальному осмотру, исторические наружные и внутренние кирпичные капитальные стены и перекрытия находятся в удовлетворительном состоянии.

Историческая справка: «Дом Ф. Ф. Шпринга»

Архитекторы: Б. И. Гиршович

Года постройки: 1898-1899 гг.

Год последнего капитального ремонта: не проводился.

Дом №11/5, литера А «Дом Ф. Ф. Шпринга» расположен по адресу: Тучков пер, в Василеостровском районе города Санкт-Петербурга.

В 1898 - 1899 гг. по проекту архитектора Б. И. Гиршовича строится угловой четырехэтажный

дом на высоком цокольном этаже с отступом от красной линии Тучкова пер. План участка решен виртуозно – въехав в одну из арок в Тучковом переулке можно через проезды у границы участка выехать через другую в Волховский переулок. Все три внутренних двора соединяются между собой и имеют выезд наружу.

Последним в 1898 г. на участке строится 2-х этажный с мансардой, на подвалах каменный флигель неправильной шестигранной формы для прачечной, гладильной и ледников в подвальном помещении. Чем вызвана подобная форма, неизвестно.

12 августа 1910 г. Техническим Отделением СПб Городской Управы рассмотрен и утвержден проект, представленный пот. поч. гр. Фридрихом Федоровичем Шпринг.

(дается краткая характеристика объекта культурного наследия в целом, справка о датах и истории его сооружения)

2. Состояние внешних архитектурных и конструктивных элементов памятника:

а) Общее состояние:

Удовлетворительное

б) Фундаменты (материал, конструкция, состояние, связи):

Бутовый ленточный. Состояние работоспособное

в) Цоколи и отмостки около них:

Материал и характер отделки цоколя (лицевой фасад) – известняк. Отмостка – асфальт.

Материал и характер отделки цоколя (дворовой фасад) – известняк. Отмостка – асфальт.

г) Стены наружные (материал, конструкция, состояние, связи):

Стены – кирпичные. Конструктивная схема с системой наружных и внутренних поперечных и продольных несущих стен.

Материал и характер отделки лицевого фасада – дощатый руст в уровне 1-го этажа, ленточный руст в уровне 2-го этажа; гладкая штукатурка подвального и 2-4-го этажей.

Материал и характер отделки дворового фасада – гладкая окрашенная штукатурка.

д) Крыша (стропила, обрешетка, кровля, водосточные желоба и трубы):

Вальмовая. Деревянная стропильная, оцинкованное железо по деревянной обрешетке. Водосток организован

е) Главы, шатры, их конструкция и покрытие:

-

ж) Внешнее декоративное убранство (облицовка, окраска, разные украшения, карнизы, колонны, пилястры, лепнина, скульптура, живопись на фасадах):

Характер отделки лицевого фасада - дощатый руст в уровне 1-го этажа; ленточный руст в уровне 2-го этажа; гладкая штукатурка подвального и 2-4-го этажей.

Два воротных проезда в виде трехцентровой арки в уровне 1-2-го этажей.

Два воротных заполнения – двустворчатые, черного металла, рисунок: в верхней части ажурный стилизованный растительный орнамент («копьевидные» лилии, элементы растительного характера) и геометрические элементы (круги, волуны, «калачики»); нижняя часть глухая обрамлена «калачиками».

Восемь флагодержателей – из черного металла в виде завитков с многолепестковыми розетками.

Кронштейны, поддерживающие навесы над входами на парадные лестницы – из черного металла, в виде ажурного орнамента с завитками и бутонами роз. Техника исполнения – ковка.

Гладкие наличники на оконных проемах подвального этажа.

Оформление оконных проемов 1-го этажа – профилированные наличники с замковыми камнями, прямоугольные филенки в подоконных простенках.

Оформление оконных проемов 2-го этажа – рустованные профилированные наличники с веерными замковыми камнями с «алмазной гранью», филенки сложной конфигурации в

подоконных простенках.

Оформление оконных проемов 3-го этажа – раскрепованные профилированные наличники с замковыми камнями, профилированные прямые сандрики на кронштейнах, прямоугольные филенки в подоконных простенках. Наличники в виде портиков (с балконами): полуколонны со стилизованными капителями, лучковые сандрики.

Четыре балкона 3-го этажа – выполнено из гипса в виде балясин.

Оформление оконных проемов 4-го этажа – раскрепованные профилированные наличники с замковыми камнями, полотенца с гуттами и лепной вставкой в виде двух волют в подоконном пространстве, вертикальные лавровые гирлянды в филенках, обрамляющие окна.

Венчающий выносной профилированный карниз, декорированный иониками на волотообразных кронштейнах с сухариками.

3. Состояние внутренних архитектурных, конструктивных и декоративных элементов памятника:

а) Общее состояние:

Предполагаемые к проведению работы по сохранению объекта культурного наследия ограничиваются внутренними помещениями.

б) Перекрытия (сводчатые, плоские):

Перекрытия чердачные – деревянные неоштукатуренные по деревянным балкам;
 Перекрытия междуэтажные – деревянные оштукатуренные по деревянным балкам;
 Перекрытия подвальные – железобетонные своды.

в) Полы:

Паркет/ламинат, линолеум, плитка ПВХ, керамическая плитка.

г) Стены внутренние (материал, конструкция, состояние, связи):

Внутренние стены – кирпичные
 Перегородки – деревянные оштукатуренные

д) Столбы, колонны:

–

е) Дверные и оконные проемы и их заполнение:

Заполнение дверных проемов – существующие, материал (дерево), тип (двустворчатые), рисунок (филенки).

Заполнения оконных проемов – исторические - деревянные. Оконные заполнения (лицевой фасад): цвет – коричневый; расстекловка – Т-образная с горизонтальными импостами.

Оконные заполнения (дворовой фасад): расстекловка - Т-образная с горизонтальными импостами.

ж) Лестница и крыльца:

Три лестницы, ведущие из вестибюлей к парадным лестницам – средистенные, ступени лещадной плиты, проступь с валиком.

Три парадных лестницы – двухмаршевые, марши по косоурам; ступени лещадной плиты; ограждение – из черного металла в технике – ковка, рисунок: орнамент с мотивом завитков завершенных элементами растительного характера; поручни – деревянные, профилированные.

з) Лепные, скульптурные и прочие декоративные украшения:

Проемы в вестибюлях – в виде трехцентровых арок.

Оформление стен вестибюлей – разделка под руст нижней части стен, филенки с выкружками, в верхней части стен пилястры.

Оформление стен лестниц – в нижней части стен разделка под руст, в верхней части стен профилированные рамы, пилястры и ионики.

Лестничные площадки покрыты керамической метлахской плиткой, рисунок – «соты», бордюр с растительным орнаментом.

4. Живопись (монументальная, станковая, материал):

–

5. Виды работ, предполагаемые к выполнению на объекте культурного наследия

Проектом предусмотрена перепланировка и переустройство квартиры № 39 в части приспособления для современного использования, а именно:

- демонтаж существующих перегородок
- устройство новых перегородок из ГКЛ/ГКЛВ
- устройство кухни (пом. 3 кв.39) за счет площади кухни (пом. 1)
- устройство совмещенного санузла (пом. 4 кв.39) за счет части площади коридора (пом.4) и ванной (пом.5)
 - устройство комнаты (пом. 2 кв.39) за счет части площади кухни (пом. 1)
 - устройство коридора (пом. 1 кв. 39) за счет площади туалета (пом. 2), части площади кухни (пом.1), части площади коридора (пом. 4) и части площади комнаты (пом.13)
 - устройство комнаты (пом. 5 кв.39) за счет площади комнаты (пом.13)
 - устройство гардеробной (пом. 7 кв.39) за счет площади комнаты (пом.13)
 - устройство комнаты (пом. 6 кв.39) за счет площади комнаты (пом.14)
 - устройство гардеробной (пом. 8 кв.39) за счет площади комнаты (пом.14)
 - устройство уборной (пом. 9 кв.39) за счет площади туалета (пом.3)
 - устройство коридора (пом. 1 кв. 39а) за счет части площади коридора (пом. 9) и части площади комнаты (пом.11)
 - устройство кухни-ниши (пом. 2 кв. 39а) за счет части площади коридора (пом.9) и части площади комнаты (пом.8). ниже располагается проектируемая кухня-ниша и коридор (шифр проекта: с59/285-03.22)
 - устройство комнаты (пом. 3 кв. 39а) за счет площади комнаты (пом.8)
 - устройство комнаты (пом. 4 кв. 39а) за счет площади комнаты (пом.7), части площади комнаты (пом.8) и коридора (пом.9)
 - устройство уборной (пом. 5 кв.39а) за счет части площади коридора (пом.6)
 - устройство сауны (пом. 6 кв.39а) за счет части площади коридора (пом.9)
 - устройство коридора (пом. 7 кв. 39а) за счет площади коридора (пом. 6) и части площади коридора (пом. 9)
 - устройство совмещенного санузла (пом. 8 кв.39а) за счет части площади коридора (пом.6)
 - устройство гардеробных (пом. 9 и пом. 10 кв.39а) за счет части площади комнаты (пом.11)
 - устройство гардеробной (пом. 11 кв.39а) за счет части площади комнаты (пом.12)
 - устройство комнаты (пом. 12 кв.39а) за счет части площади комнаты (пом.11)
 - устройство комнаты (пом. 13 кв.39а) за счет части площади комнаты (пом.12)
 - устройство кладовой (пом. 14 кв.39а) за счет площади кладовой (пом.10)
 - устройство новых покрытий полов с прокладкой гидро- и звукоизолирующего материалов (в зависимости от назначения помещений)
 - установка нового сантехнического оборудования
 - установка новых дверных заполнений в устраиваемых перегородках

Проектные решения по перепланировке квартиры не нарушают капитальные конструкции квартиры, конфигурации и габариты оконных проемов, а также лестничных маршей и ограждений лестничной клетки.

II. Выводы:

Предполагаемые к выполнению указанные виды работ не оказывают влияние на конструктивные и другие характеристики надежности и безопасности данного объекта культурного наследия (памятника истории и культуры) народов Российской Федерации.

III. Подписи сторон:

Представители проектной организации:

Начальник отдела проектирования-главный инженер



(Подпись)

Лазарев А.Н.
(Ф.И.О.)

Руководитель проектной группы



(Подпись)

Оганова К.Г.
(Ф.И.О.)

Инженер-проектировщик



(Подпись)

Галицина Д.В.
(Ф.И.О.)



Приложение № 8 к Акту по результатам государственной историко-культурной экспертизы проектной документации на проведение работ по сохранению объекта культурного наследия регионального значения «Доходный дом Ф.Ф. Шпринга», расположенного по адресу: Санкт-Петербург, пер. Тучков, д. 11/5, лит. А (Тучков переулок, дом 11/5, литера А, Б): «Проект приспособления для современного использования объекта культурного наследия в части перепланировки и переустройства квартиры № 39 «Жилой дом» (в составе «Доходный дом Ф.Ф. Шпринга») по адресу: Санкт-Петербург, Тучков пер., д. 11/5, лит. А» (шифр: С59/307-2022), разработанной ГБУ «ГУИОН» в 2022-2023 гг.

Правоустанавливающие документы: выписка из ЕГРН, доверенность



Выписка из Единого государственного реестра недвижимости об основных характеристиках и зарегистрированных правах на объект недвижимости

Сведения об основных характеристиках объекта недвижимости

На основании запроса от 23.10.2023, поступившего на рассмотрение 23.10.2023, сообщаем, что согласно записям Единого государственного реестра недвижимости:

Раздел 1 Лист 1

Помещение			
вид объекта недвижимости			
Лист № 1 раздела 1	Всего листов раздела 1: 1	Всего разделов: 3	Всего листов выписки: 5
23.10.2023г. № КУВИ-001/2023-240231220			
Кадастровый номер: 78:06:0002008:3099			
Номер кадастрового квартала: 78:06:0002008			
Дата присвоения кадастрового номера: 29.08.2012			
Ранее присвоенный государственный учетный номер: Кадастровый номер 78:2008:0:15:2032; Условный номер 78-78-33/110/2011-043			
Местоположение: Санкт-Петербург, пер. Тучков, д. 11/5, литера А, кв. 39			
Площадь, м2: 177.2			
Назначение: Жилое помещение			
Наименование: Квартира			
Номер, тип этажа, на котором расположено помещение, машино-место: Этаж № 4			
Вид жилого помещения: Квартира			
Кадастровая стоимость, руб.: 17586039.92			
Кадастровые номера иных объектов недвижимости, в пределах которых расположен объект недвижимости: 78:06:0002008:3015			
Виды разрешенного использования: данные отсутствуют			
Сведения об отнесении жилого помещения к определённому виду жилых помещений специализированного жилищного фонда, к жилищным помещениям наемного дома социального использования или наемного дома коммерческого использования: данные отсутствуют			
Статус записи об объекте недвижимости: Сведения об объекте недвижимости и имеют статус "актуальные, ранее учтенные"			
Объем отсчетов: данные отсутствуют			
Получатель выписки: Петряев Олег Анатольевич			



полное наименование должности

инициалы, фамилия

Выписка из Единого государственного реестра недвижимости о характеристиках и зарегистрированных правах на объект недвижимости
Сведения о зарегистрированных правах

Помещение			
вид объекта недвижимости			
Лист № 1 раздела 2	Всего листов раздела 2: 3	Всего разделов: 3	Всего листов выписки: 5
23.10.2023г. № КУВИ-001/2023-2-40231220			
Кадастровый номер: 78:06:0002008:3099			

1	Правообладатель (правообладатели):	1.1	Петряев Олег Анатольевич, 27.09.1971, г.р. Салават респ. Башкортостан, Российская Федерация, СНИЛС 054-667-350 80 Паспорт гражданина Российской Федерации серия 40 16 №659980, выдан 11.11.2016, ТП №7 Отдела УФМС России по Санкт-Петербургу и Ленинградской обл. в Василеостровском р-не г. Санкт-Петербурга Республика Башкортостан, г. Салават, ул. Губкина, д. 15Б, кв. 8 данные отсутствуют
	Сведения о возможности предоставления третьим лицам персональных данных физического лица:	1.1.1	
2	Вид, номер, дата и время государственной регистрации права:	2.1	Общая доля в собственности, 30/121 78:06:0002008:3099-78/011/2021-14 13.08.2021 15:02:39
3	Документы-основания	3.1	Договор, выдан 05.08.2021 Документ нотариально удостоверен: 05.08.2021 Аруговой Татьяной Анатольевной, нотариусом нотариального округа Санкт-Петербург 78/18-н/78-2021-7-119
4	Сведения об осуществлении государственной регистрации сделки, права, ограничения права без обязательного в силу закона согласия третьего лица, органа:	4.1	данные отсутствуют
5	Ограничение прав и обременение объекта недвижимости:		не зарегистрировано
1	Правообладатель (правообладатели):	1.2	Петряев Олег Анатольевич, 27.09.1971, г.р. Салават респ. Башкортостан, Российская Федерация, СНИЛС 054-667-350 80 Паспорт гражданина Российской Федерации серия 40 16 №659980, выдан 11.11.2016, ТП №7 Отдела УФМС России по Санкт-Петербургу и Ленинградской обл. в Василеостровском р-не г. Санкт-Петербурга Республика Башкортостан, г. Салават, ул. Губкина, д. 15Б, кв. 8 данные отсутствуют
2	Вид, номер, дата и время государственной регистрации права:	2.2	Общая доля в собственности, 91/121 78:06:0002008:3099-78/011/2021-12 12.08.2021 11:15:40

полное наименование должности	 ДОКУМЕНТ ПОДПИСАН ЭЛЕКТРОННОЙ ПОДПИСЬЮ Сертификат 06B0687416C83802876ACD5865108 Выдан: 06.04.2023 14:54:34 РФ ИСТРАДИН, КАДАСТРА ИСАСТРАФИИ Действителен: с 27.06.2023 по 19.09.2024	инициалы, фамилия

Помещение			
вид объекта недвижимости			
Лист № 2 раздела 2	Всего листов раздела 2: 3	Всего разделов: 3	Всего листов выписки: 5
23.10.2023г. № КУВИ-001/2023-240231220			
Кадастровый номер: 78:06:0002008:3099			
3	Документы-основания	3.2	Договор купли-продажи, выдан 05.08.2021 Документ нотариально удостоверен: 05.08.2021 Архуговой Т.А., нотариусом нотариального округа Санкт-Петербург 78/18-н/78-2021-7-120
4	Сведения об осуществлении государственной регистрации сделки, права, ограничения права без необходимого в силу закона согласия третьего лица, органа:	4.2	данные отсутствуют
5	Ограничение прав и обременение объекта недвижимости:		
5.1	вид:		Прочие ограничения прав и обременения объекта недвижимости
	дата государственной регистрации:		03.12.2010 00:00:00
	номер государственной регистрации:		78-78-33/06.5/2010-109
	срок, на который установлены ограничения прав и обременение объекта недвижимости:		Срок действия с 03.12.2010 с 03.12.2010
	лицо, в пользу которого установлены ограничения прав и обременение объекта недвижимости:		публичный
	сведения о возможности предоставления третьим лицам персональных данных физического лица		данные отсутствуют
	основание государственной регистрации:		Приказ Комитета по государственному контролю, использованию и охране памятников истории и культуры Санкт-Петербурга "Об утверждении Списка вновь выявленных объектов, представляющих историческую, научную, художественную или иную культурную ценность", № 15, выдан 20.02.2001
	сведения об осуществлении государственной регистрации сделки, права, ограничения права без необходимого в силу закона согласия третьего лица, органа:		данные отсутствуют
	сведения об управлении залогом и о договоре управления залогом, если такой договор заключен для управления ипотекой:		данные отсутствуют
	сведения о депозитарии, который осуществляет хранение бесхозяйной документальной закладной или электронной закладной:		
	сведения о внесении изменений или дополнений в регистрационную запись об ипотеке:		



полное наименование должности

инициалы, фамилия

Помещение			
вид объекта недвижимости			
Лист № 3 раздела 2	Всего листов раздела 2: 3	Всего разделов: 3	Всего листов выписки: 5
23.10.2023г. № КУВИ-001/2023-240231220			
Кадастровый номер: 78:06:0002008:3099			
6	Заявленные в судебном порядке права требования:	данные отсутствуют	
7	Сведения о взыскании в отношении зарегистрированного права:	данные отсутствуют	
8	Сведения о возможности предъявления третьим лицам персональных данных физического лица	данные отсутствуют	
9	Сведения о наличии решений об изъятии объекта недвижимости для государственных и муниципальных нужд	данные отсутствуют	
10	Сведения о невозможности государственной регистрации без личного участия правообладателя или его законного представителя:	данные отсутствуют	
11	Правопритязания и сведения о наличии поступивших, но не рассмотренных заявлений о проведении государственной регистрации права (перехода, прекращения права), ограничения права или обременения объекта недвижимости, сделки в отношении объекта недвижимости:	отсутствуют	

полное наименование должности		инициалы, фамилия	
 ДОКУМЕНТ ПОДПИСАН ЭЛЕКТРОННОЙ ПОДПИСЬЮ Сертификат 00B066B744CB38028576ACDC865108 Владелец: ОИ ДИРА.В.И.И.А.В. СЛУЖБА ГОСУДАРСТВЕННОЙ РЕГИСТРАЦИИ, КАДАСТРА И КАРТОГРАФИИ Действителен: с 27.06.2023 по 19.09.2024			

Выписка из Единого государственного реестра недвижимости об основных характеристиках и зарегистрированных правах на объект недвижимости
 План расположения помещения, машино-места на этаже (плане этажа)

Помещение			
вид объекта недвижимости			
Лист № 1 раздела 5	Всего листов раздела 5: 1	Всего разделов: 3	Всего листов выписки: 5
23.10.2023г. № КУВИ-001/2023-240231220			
Кадастровый номер: 78:06:0002008:3099			
Номер этажа (этажи): 4			



Масштаб 1

ДОКУМЕНТ ПОДПИСАН
 ЭЛЕКТРОННОЙ ПОДПИСЬЮ

Сертификат 00B066B744CB48C848576ACDC84E5108
 Владелец: ФЕДЕРАЛЬНАЯ СЛУЖБА ГОСУДАРСТВЕННОЙ
 РЕГИСТРАЦИИ, КАДАСТРА И КАРТОГРАФИИ
 Действителен: с 27.05.2023 по 19.09.2024

полное наименование должности

инициалы, фамилия

78 А В 0267961

ДОВЕРЕННОСТЬ

Российская Федерация, Санкт-Петербург.
Одиннадцатого мая две тысячи двадцать второго года.

Я, Петряев Олег Анатольевич, гражданин Российской Федерации, пол мужской, 27 сентября 1971 года рождения, место рождения: гор. Салават Респ. Башкортостан, паспорт 40 16 659980, выдан ТП № 7 отдела УФМС России по Санкт-Петербургу и Ленинградской обл. в Василеостровском р-не г. Санкт-Петербурга 11 ноября 2016 года, код подразделения 780-007, зарегистрированный по адресу: Санкт-Петербург, переулок Тучков, дом 11/5, литера А, квартира 39, СНИЛС 054-667-350 80, настоящей доверенностью уполномочиваю

Аппеля Михаила Игоревича, гражданина Российской Федерации, пол мужской, 15 мая 1969 года рождения, место рождения: гор. Ленинград, паспорт 40 14 025722, выдан ТП №139 отдела УФМС России по Санкт-Петербургу и Ленинградской обл. в Центральном р-не гор. Санкт-Петербурга 27 мая 2014 года, код подразделения 780-088, зарегистрированного по адресу: Санкт-Петербург, проспект Стачек, дом 16, квартира 38,

представлять мои интересы в любых государственных, административных и иных компетентных органах, учреждениях и организациях Санкт-Петербурга, в том числе в Проектно-инвентаризационном бюро, Многофункциональных центрах предоставления государственных и муниципальных услуг, отделах вселения и регистрационного учета, жилищно-эксплуатационных организациях, Управлении Федеральной службы государственной регистрации, кадастра и картографии по Санкт-Петербургу, Филиалах ФГБУ «ФКП Росреестра», Комитете по государственному контролю, использованию и охране памятников истории и культуры, Комитете имущественных отношений, Комитете по градостроительству и архитектуре, Комитете по строительству, Жилищном комитете, Инспекциях Федеральной Налоговой Службы, Администрации Василеостровского района Санкт-Петербурга, Администрации Санкт-Петербурга, Канцелярии губернатора, Межведомственной комиссии по техническому надзору, органах Роспотребнадзора, органах пожарного надзора, АО "ЕИРЦ ПетроЭлектроСбыт", ПАО «Россети Ленэнерго», Энергонadzоре, ООО «Ленгаз», ООО «Петербурггаз», ПРЭО, ГУРЭП, ГУП «Водоканал Санкт-Петербурга», телефонных узлах, Территориальной службе заказчика и иных компетентных органах по всем вопросам перепланировки (переустройства, реконструкции) квартиры по адресу: Санкт-Петербург, переулок Тучков, дом 11/5, литера А, квартира 39, для чего предоставляется право проводить подготовку и разработку проектно-сметной документации и сопутствующих согласований, получать разрешительную документацию, необходимые справки, формы 7, 9, 11-А, Паспорта на квартиру, планы и иные необходимые документы, производить экспертизу, согласовывать и получать в компетентных органах все необходимые согласования, разрешения и документы, подавать от моего имени заявления и ходатайства, в том числе заявления о моем семейном положении, распоряжаться предоставленными денежными средствами, оплачивать необходимые сборы и пошлины, рассчитываться по другим основаниям, расписываться за меня, а также совершать все действия и формальности, связанные с данным поручением;

а также представлять интересы в Управлении Федеральной службы государственной регистрации, кадастра и картографии по Санкт-Петербургу, Многофункциональных центрах предоставления государственных и муниципальных услуг по вопросу регистрации перепланировки и внесения изменений в ЕГРН в отношении указанной выше квартиры, для чего предоставляется право подписывать и подавать необходимые заявления и документы,

вносить изменения в ЕГРН, необходимые исправления и оговорки, распоряжаться предоставленными денежными средствами, оплачивать необходимые сборы и пошлины, рассчитываться по другим основаниям, получать документы после государственной регистрации, в том числе выписки из ЕГРН, уведомления о приостановлении государственной регистрации, сообщения об отказе в государственной регистрации, расписываться и выполнять все действия и формальности связанные с выполнением данного поручения.

Неуказание в настоящей доверенности какого-либо органа, учреждения или организации, а также изменение наименований, указанных в настоящей доверенности органов, учреждений и организаций, не является основанием для непринятия этими органами, учреждениями или организациями настоящей доверенности в отношении указанных в ней полномочий.

Доверенность выдана сроком на три года.

Доверенность выдана с правом передоверия полномочий по настоящей доверенности другим лицам. Представитель, передавший полномочия другому лицу в порядке передоверия, не утрачивает соответствующие полномочия. Последующее передоверие не допускается.

Я заявляю, что в отношении меня не ведется производство по делу о банкротстве и мне не требуется согласие финансового управляющего на оформление данной доверенности в соответствии со статьей 213.11 Федерального закона № 127-ФЗ "О несостоятельности (банкротстве)"; а также о том, что я не отвечаю признакам неплатежеспособности и недостаточности имущества и оформление данной доверенности не подпадает под положения статей 61.1 - 61.9 Федерального закона № 127-ФЗ "О несостоятельности (банкротстве)".

Текст полностью мной прочитан. Все представленные мной данные указаны верно. Смысл, значение и последствия подписываемого документа мне понятны и соответствуют моим намерениям. Содержание статей 182 - 189 Гражданского кодекса Российской Федерации мне нотариусом разъяснено и понятно.

Петряев Олег Анатольевич

Российская Федерация Санкт-Петербург.

Одиннадцатого мая две тысячи двадцать второго года.

Настоящая доверенность удостоверена мной, Скоробогатовым Игорем Майевичем, нотариусом нотариального округа Санкт-Петербург.

Содержание доверенности соответствует волеизъявлению заявителя.

Доверенность подписана в моем присутствии.

Личность заявителя установлена, дееспособность проверена.

Зарегистрировано в реестре: № 78/240-н/78-2022-2-654.

Уплачено за совершение нотариального действия: 1950 руб.



И. М. Скоробогатов



11.295.072

Приложение № 9 к Акту по результатам государственной историко-культурной экспертизы проектной документации на проведение работ по сохранению объекта культурного наследия регионального значения «Доходный дом Ф.Ф. Шпринга», расположенного по адресу: Санкт-Петербург, пер. Тучков, д. 11/5, лит. А (Тучков переулок, дом 11/5, литера А, Б): «Проект приспособления для современного использования объекта культурного наследия в части перепланировки и переустройства квартиры № 39 «Жилой дом» (в составе «Доходный дом Ф.Ф. Шпринга») по адресу: Санкт-Петербург, Тучков пер., д. 11/5, лит. А» (шифр: С59/307-2022), разработанной ГБУ «ГУИОН» в 2022-2023 гг.

**Копия выписки из реестра лицензий на осуществление
деятельности по сохранению объектов культурного наследия**

ВЫПИСКА ИЗ РЕЕСТРА ЛИЦЕНЗИЙ
на осуществление деятельности по сохранению объектов
культурного наследия (памятников истории и культуры) народов
Российской Федерации

Министерство культуры Российской Федерации

(наименование лицензирующего органа)



Выписка из реестра лицензий по состоянию на 15.04.2022*

1. Статус лицензии:

действующая

(действующая/приостановлена/приостановлена частично/прекращена)

2. Регистрационный номер лицензии: МКРФ 00936

3. Дата предоставления лицензии: 10.07.2013

4. Полное и (в случае, если имеется) сокращенное наименование, в том числе фирменное наименование, и организационно-правовая форма юридического лица, адрес его места нахождения, номер телефона, адрес электронной почты, государственный регистрационный номер записи о создании юридического лица:

Санкт-Петербургское государственное бюджетное учреждение «ГОРОДСКОЕ
 УПРАВЛЕНИЕ ИНВЕНТАРИЗАЦИИ И ОЦЕНКИ НЕДВИЖИМОГО И ДВИЖИМОГО
 ИМУЩЕСТВА»; ГБУ «ГУИОН»;

191014, г. Санкт-Петербург, вн. тер. г. муниципальный округ Литейный округ,
 ул. Маяковского, д. 19/15, лит. А, пом. 4-Н; +7(812) 777-51-11; info@guion.spb.ru
 ОГРН: 1227800025067

(заполняется в случае, если лицензиатом является юридическое лицо)

5. Полное и (в случае, если имеется) сокращенное наименование иностранного юридического лица, полное и (в случае, если имеется) сокращенное наименование филиала иностранного юридического лица, аккредитованного в соответствии с Федеральным законом «Об иностранных инвестициях в Российской Федерации», адрес (место нахождения), номер телефона и адрес электронной почты филиала иностранного юридического лица на территории Российской Федерации, номер записи об аккредитации филиала иностранного юридического лица в государственном реестре аккредитованных филиалов, представительств иностранных юридических лиц:

(заполняется в случае, если лицензиатом является иностранное юридическое лицо)

6. Фамилия, имя и (в случае, если имеется) отчество индивидуального предпринимателя, государственный регистрационный номер записи о государственной регистрации индивидуального предпринимателя, а также иные сведения, предусмотренные пунктом 5 части 2 статьи 21 Федерального закона «О лицензировании отдельных видов деятельности»:

(заполняется в случае, если лицензиатом является индивидуальный предприниматель)

7. Идентификационный номер налогоплательщика:

7841097748

8. Адреса мест осуществления отдельного вида деятельности, подлежащего лицензированию, и (или) другие данные, позволяющие идентифицировать место осуществления лицензируемого вида деятельности:

191014, г. Санкт-Петербург, вн. тер. г. муниципальный округ Литейный округ,
ул. Маяковского, д. 19/15, лит. А, пом. 4-Н

9. Лицензируемый вид деятельности с указанием выполняемых работ, оказываемых услуг, составляющих лицензируемый вид деятельности:

- разработка проектной документации по ремонту и приспособлению объектов культурного наследия (памятников истории и культуры) народов Российской Федерации.

10. Дата вынесения лицензирующим органом решения о предоставлении лицензии и при наличии реквизиты такого решения:

№ 980 от 10.07.2013

11. Настоящая лицензия переоформлена на основании решения лицензирующего органа – приказа:

№ 1352 от 13.09.2019

№ 565 от 14.04.2022

(иные сведения)

* Выписка носит информационный характер, после ее составления в реестр лицензий могли быть внесены изменения.

Приложение № 10 к Акту по результатам государственной историко-культурной экспертизы проектной документации на проведение работ по сохранению объекта культурного наследия регионального значения «Доходный дом Ф.Ф. Шпринга», расположенного по адресу: Санкт-Петербург, пер. Тучков, д. 11/5, лит. А (Тучков переулок, дом 11/5, литера А, Б): «Проект приспособления для современного использования объекта культурного наследия в части перепланировки и переустройства квартиры № 39 «Жилой дом» (в составе «Доходный дом Ф.Ф. Шпринга») по адресу: Санкт-Петербург, Тучков пер., д. 11/5, лит. А» (шифр: С59/307-2022), разработанной ГБУ «ГУИОН» в 2022-2023 гг.

Копия договора с Заказчиком

ДОГОВОР № 01-АГ-2022/05/30-1

Санкт-Петербург

30 мая 2022 года

Санкт-Петербургское государственное бюджетное учреждение «Городское управление инвентаризации и оценки недвижимого и движимого имущества» (ГБУ «ГУИОН»), в лице заместителя начальника департамента - начальника отдела по работе с клиентами департамента кадастровой деятельности Девятко Игоря Викторовича, действующего на основании доверенности № 35 от 01.03.2022 г., именуемое в дальнейшем «Заказчик 1», и

Индивидуальный предприниматель Аппель Михаил Игоревич (ИНН 730520705208, ОГРНИП 311784734900536), именуемый в дальнейшем «Заказчик 2», вместе именуемые «Заказчик», с одной стороны, и

Общество с ограниченной ответственностью «АрхиГрация» (ООО «АГ»), в лице генерального директора Архиновой Марии Сергеевны, действующего на основании Устава, именуемое в дальнейшем «Исполнитель», с другой стороны, а вместе именуемые в дальнейшем «Стороны», заключили настоящий договор (далее – «Договор») о нижеследующем:

1. Предмет Договора.

1.1. Заказчик поручает, а Исполнитель принимает на себя обязательства оказать услуги по проведению государственной историко-культурной экспертизы проектной документации на проведение работ по приспособлению для современного использования выявленного объекта культурного наследия «Дом Ф.Ф. Шпринга» по адресу: Санкт-Петербург, Тучков переулок, дом 11/5, литера А (квартира № 39) и организации сопровождения согласования вышеуказанной проектной документации с актом государственной историко-культурной экспертизы проектной документации в органе государственной власти в области сохранения, использования, популяризации и государственной охраны объектов культурного наследия (далее соответственно - «Орган охраны объектов культурного наследия», «Услуги», «Объект»), и сдать оказанные Услуги Заказчику 2, а Заказчик 2 обязуется принять оказанные Услуги и оплатить их.

1.2. Исполнитель оказывает Услуги в соответствии с Техническим заданием (Приложение 1 к Договору), Календарным планом (Приложение 2 к Договору), предоставленными Заказчиком 1 всеми исходными данными, указанными в пункте 3 Приложения 1 к Договору (далее – «Исходные данные») и необходимыми для оказания каждого отдельного этапа Услуг (согласно Приложению 2 к Договору) (далее – «Этап Услуг», «Этапы Услуг» или «Этап(ы) Услуг»), а также в соответствии с требованиями действующего на момент оказания Услуг законодательства.

1.3. Результатом оказанных Услуг является Документация (далее – «Документация» или «Результат оказанных Услуг»), указанная в Техническом задании, соответствующая Техническому заданию и актуальным на момент оказания Услуг нормативно-правовым актам, нормативно-техническим документам и условиям Договора.

2. Сроки выполнения оказания Услуг.

2.1. Даты начала и окончания оказания Услуг по Договору, в том числе отдельных Этапов Услуг, определяются в соответствии с Календарным планом (Приложение 2 к Договору). Перед началом оказания Этапа(ов) Услуг согласно Приложению 2 к Договору Заказчик 1 предоставляет Исполнителю по Акту приема-передачи документации Исходные данные.

2.2. Исполнитель вправе досрочно оказать Услуги по Этапу(ам) Услуг, предусмотренные Договором. При этом Исполнитель не вправе требовать увеличения цены Договора. Заказчик 2 вправе досрочно принять Услуги по Этапу(ам) Услуг и оплатить стоимость оказанных Услуг по Этапу(ам) Услуг.

2.3. Датой окончания оказания Этапа(ов) Услуг и моментом перехода права собственности на Результаты оказанных Услуг по Этапу(ам) Услуг считается дата подписания Акта сдачи-приемки оказанных Услуг по Этапу(ам) Услуг со стороны Заказчика 2, если иное не предусмотрено разделом 6 настоящего Договора.

2.4. В случае, если в рамках оказания Этапа(ов) Услуг по организации проведения или проведению государственной историко-культурной экспертизы проектной документации по сохранению объекта культурного наследия (при наличии такого Этапа Услуг в Календарном плане -

Заказчик 1

Заказчик 2

Исполнитель

Приложение 2 к Договору) по замечаниям экспертной комиссии возникнет необходимость внесения изменений (корректировки) в проектную документацию, входящую в перечень Исходных данных, Исполнитель приостанавливает оказание Этапа(ов) Услуг и направляет Заказчику 1 уведомление об устранении замечаний к проектной документации. При этом сроки оказания Этапа(ов) Услуг по организации проведения или проведению государственной историко-культурной экспертизы проектной документации, указанные в Приложении 2 к Договору, продлеваются на период устранения Заказчиком 1 замечаний к проектной документации.

2.5. Заказчик 1 предоставляет Исходные данные в течение 5 (пяти) рабочих дней со дня заключения Договора. Исполнитель осуществляет приемку Исходных данных на основании Акта приема-передачи исходных данных (далее – «Акт приема-передачи документации (исходные данные)»). Заказчик 1 также имеет право направить Исходные данные (относиться исключительно к Исходным данным с пометкой «электронная копия в формате .pdf») Исполнителю согласно пункту 10.11 Договора с подписанным Заказчиком 1 Актом приема-передачи документации (исходные данные). Датой передачи Исходных данных Исполнителю считается дата отправки Заказчиком 1 с электронной почты Заказчика 1 на электронную почту Исполнителя Исходных данных и Акта приема-передачи документации (исходные данные), подписанного Заказчиком 1. В случае непригодности или недоброкачества предоставленных Заказчиком 1 Исходных данных, не позволяющих оказать Услуги по Этапу(ам) Услуг качественно в установленные сроки, Исполнитель письменно предупреждает об этом Заказчика 1. Если Заказчик 1 не предоставил Исходные данные, указанные в пункте 3 Приложения 1 к Договору в течении дней, указанных в данном пункте, Исполнитель вправе расторгнуть Договор в одностороннем порядке согласно пункту 4.10 Договора.

2.6. В случае нарушения Заказчиком 1 сроков предоставления Исполнителю Исходных данных, необходимых для выполнения одного или нескольких Этапов Услуг, Стороны вправе продлить срок оказания Этапа(ов) Услуг по Договору на соответствующий период.

3. Цена Договора и порядок оплаты

4. Права и обязанности Исполнителя

При оказании Услуг по Договору Исполнитель:

4.1. Обеспечивает надлежащее оказание Услуг по Договору и сдачу Результата оказанных Услуг

Заказчик 1

Заказчик 2

Исполнитель

по Этапу Услуг Заказчику 2 в порядке и в сроки, установленные Договором.

4.2. Осуществляет все необходимые действия и мероприятия, требуемые для надлежащего исполнения Исполнителем обязанностей по настоящему Договору.

4.3. По требованию Заказчика 1 или Заказчика 2 предоставляет информацию о ходе исполнения настоящего Договора в течение 10 (десяти) рабочих дней со дня поступления письменного запроса.

4.4. Оказывает Услуги в соответствии с действующими нормами и правилами в области сохранения, использования, популяризации и охраны объектов культурного наследия.

4.5. Устраняет за свой счет все недостатки по подготовленной на основании Договора Документации на основании двустороннего Акта с перечнем необходимых доработок и сроков их устранения, согласованного Сторонами.

4.6. Обязан в письменном виде доводить до сведения Заказчика 1 или Заказчика 2 обо всех обстоятельствах, которые могут существенно повлиять на качество, объемы и сроки оказания Услуг для принятия решения о действиях Сторон по дальнейшему исполнению Договора.

4.7. Обеспечивает по запросу Заказчика 1 или Заказчика 2 возможность контроля и надзора за ходом оказания Услуг согласно пункту 4.3 Договора.

4.8. Сохраняет за собой право использовать самостоятельно или предоставлять право на использование какого-либо из Результатов оказанных Услуг по настоящему Договору третьим лицам.

4.9. Имеет право привлекать для оказания Услуг по Договору соисполнителей, исполнителей или подрядчиков.

4.10. Вправе досрочно в одностороннем порядке расторгнуть Договор по своей инициативе в следующих случаях:

- если Заказчик 1 в соответствии с условиями Договора не предоставляет Исходные данные, необходимые для оказания Услуг в порядке, предусмотренном Договором, или предоставляет Исходные данные, но, несмотря на своевременное и обоснованное предупреждение со стороны Исполнителя о непригодности или недоброкачественности предоставленными Заказчиком 1 Исходными данными, не позволяющими оказать Услуги качественно в установленные сроки, не предоставляет необходимые Исходные данные;
- если Заказчик в соответствии с условиями Договора не предоставляет Исполнителю доступ на Объект в порядке, предусмотренном Договором.

4.11. Исполнитель обязан в срок, согласованный Сторонами, устранять любые недостатки/недоделки/иные несоответствия в Документации, выявленные в процессе согласования Документации в государственных органах, и представлять исправленную Документацию без дополнительной оплаты таких исправлений (при наличии вины Исполнителя).

4.12. В случае досрочного расторжения Договора, Исполнитель обязан вернуть Заказчику 2 неотработанный аванс (часть авансового платежа, перечисленного Исполнителю согласно пункту 3.2.1 Договора отдельно по каждому Этапу Услуг) за вычетом стоимости фактически оказанных на дату расторжения Договора Услуг по Этапам Услуг в течение 20 (двадцати) рабочих дней с даты подписания соглашения о расторжении Договора. Если стоимость фактически оказанных Услуг на дату расторжения Договора превышает сумму авансового платежа, перечисленного согласно пункту 3.2.1 Договора, авансовый платеж Заказчику 2 Исполнителем не возвращается. Исполнитель также выставляет Заказчику 2 счет на остаточный платеж на стоимость фактически оказанных Услуг за вычетом суммы, перечисленной ранее согласно пункту 3.2.1 Договора, а Заказчик 2 обязуется оплатить фактически оказанные Услуги по вышеуказанному счету в течение 20 (двадцати) рабочих дней с даты выставленного Исполнителем счета.

4.13. Имеет право приступить к оказанию одного или нескольких Этапов Услуг без получения авансового платежа, указанного в пункте 3.2.1 Договора, и/или без получения от Заказчика 1 Исходных данных по одному или нескольким Этапам Услуг. При этом при расторжении Договора Исполнитель выставляет Заказчику 2 счет на стоимость фактически оказанных Услуг по Этапу(ам) Услуг, оказанных до даты расторжения Договора, а Заказчик 2 обязуется оплатить фактически оказанные Услуги по вышеуказанному счету в течение 20 (двадцати) рабочих дней с даты выставленного Исполнителем счета.

4.14. Имеет другие права и обязанности, вытекающие из условий Договора и действующего законодательства

5. Права и обязанности Заказчика

При исполнении Договора Заказчик:

5.1. Имеет право контролировать оказание Услуг, в т.ч. оказание Услуг по Этапам Услуг, и соблюдение Исполнителем условий Договора, в порядке, предусмотренном пунктом 4.3 Договора.

5.2. Обязан оказывать содействие Исполнителю в процессе оказания им Услуг по вопросам, непосредственно связанным с предметом Договора, решение которых возможно только при участии Заказчика 1 или Заказчика 2.

5.3. По окончании оказания Исполнителем Услуг Заказчик 2 обязан осуществить приемку их Результатов в соответствии с условиями Договора.

5.4. До начала оказания Услуг Заказчик 1 обязан передать Исполнителю Исходные данные, необходимые для оказания Услуг, в порядке, предусмотренном пунктом 2.5 Договора.

5.5. Заказчик обязан предоставить Исполнителю доступ на Объект на дату подписания Договора и до полного оказания Услуг по Договору. В случае, если доступ на Объект не предоставлен Исполнителю, сроки оказания Услуг, указанные в Приложении 2 к Договору, продлеваются на срок с момента подписания Договора до фактического предоставления доступа на Объект, исчисляющий в рабочих днях. В случае, если доступ приостановлен во время оказания Услуг, сроки оказания Этапов Услуг, указанные в Приложении 2 к Договору, продлеваются в аналогичном порядке.

5.6. Имеет другие права и обязанности, вытекающие из условий Договора и действующего законодательства.

6. Сдача и приемка оказанных Услуг.

6.1. Передача подготовленной по Договору Документации по Этапу(ам) Услуг осуществляется Исполнителем Заказчику 2 по акту приема-передачи документации (далее - «Акт приема-передачи документации») в количестве и на типе носителя, указанном в Приложении 1 к Договору. При этом Исполнитель также представляет Заказчику 2 для подписания в двух экземплярах Акт(ы) сдачи-приемки оказанных Услуг по Этапу(ам) Услуг, а также счет на оплату. Исполнитель также имеет право направить Результат оказанных Услуг по Этапу(ам) Услуг в Заказчику 2 согласно пункту 10.11 Договора с подписанными Исполнителем Актом(ами) приема-передачи документации и Актом(ами) сдачи-приемки оказанных Услуг по Этапу(ам) Услуг (далее - «Закрывающие документы»). Датой передачи Результата оказанных Услуг по Этапу(ам) Услуг Заказчику 2 скитается дата отправки Исполнителем с электронной почты Исполнителя на электронную почту Заказчика 2 Результата оказанных Услуг по Этапу(ам) Услуг и Закрывающих документов.

6.2. Заказчик 2 в течение 5 (пяти) рабочих дней после даты получения Результата оказанных Услуг по Этапу(ам) Услуг осуществляет приемку и передает Исполнителю подписанный Акт приема-передачи документации, Акт сдачи-приемки оказанных Услуг по Этапу(ам) Услуг или мотивированный отказ от приемки Документации и оказанных Услуг по Этапу(ам) Услуг, оформленный в письменном виде и подписанный Заказчиком 2, с перечислением всех недочетов в Документации и обоснованием со ссылками на действующее законодательство, а также с предложением сроков устранения недочетов в Документации Исполнителем (далее - «Мотивированный отказ»). Мотивированный отказ Заказчиком 2 направляется на электронную почту исполнителя или передается Исполнителю в бумажном виде, подписанный Заказчиком 2, лично в руки (с отметкой Исполнителя о получении Мотивированного отказа, с указанием даты получения).

6.3. В случае получения Мотивированного отказа Исполнителем от Заказчика 2 Сторонами в течение 10 (Десяти) рабочих дней составляется и подписывается акт с перечнем необходимых доработок и сроков их устранения. Если необходимость корректировки Документации возникла по вине Исполнителя, то он выполняет указанную корректировку безвозмездно. Если необходимость корректировки возникла по вине Заказчика 2 или не по вине Исполнителя, то Исполнитель выполняет корректировку как Дополнительные Услуги за дополнительную оплату после подписания Сторонами соответствующего Дополнительного соглашения к Договору. Если акт с перечнем необходимых доработок и сроков их устранения не был подписан Сторонами в течение 10 (Десяти) рабочих дней, Услуги считаются оказанными должным образом и принятыми Заказчиком 2.

6.4. Сдача-приемка Результата оказанных Услуг по Этапу(ам) Услуг по Договору осуществляется по Акту сдачи-приемки оказанных Услуг по Этапу Услуг.

6.5. Если Заказчик 2 в течение 5 (пяти) рабочих дней после даты получения Документации и Акта сдачи-приемки оказанных Услуг по Этапу(ам) Услуг не осуществляет приемку оказанных Услуг

по Этапу(ам) Услуг или не направит Исполнителю Мотивированный отказ от приемки Услуг по Этапу(ам) Услуг, в порядке, предусмотренном разделом 6 Договора, Услуги считаются оказанными должным образом и принятыми Заказчиком 2. В этом случае Услуги подлежат оплате Заказчиком 2 в течение 20 (двадцать) рабочих дней с момента получения Заказчиком 2 Акта приема-передачи документации и Акта сдачи-приемки оказанных Услуг по Этапу(ам) Услуг, указанные в пункте 6.1 Договора.

7. Ответственность Сторон

7.1. Стороны несут ответственность за неисполнение/ненадлежащее исполнение обязательств по Договору в соответствии с настоящим Договором и действующим законодательством Российской Федерации.

7.2. В случае нарушения Заказчиком 2 сроков оплаты оказанных Услуг по Этапу(ам) Услуг по настоящему Договору, Заказчик 2 по требованию Исполнителя обязан уплатить пени в размере 0,1 % от суммы долга, за каждый день просрочки, но не более 10% от общей цены Договора.

7.3. В случае ненадлежащего исполнения / неисполнения обязательств Исполнителем (в т.ч. нарушения срока оказания Услуг по Этапу(ам) Услуг, Исполнитель выплачивает Заказчику 2 пени в размере 0,1 % от стоимости отдельно взятого не оказанного Этапа Услуг за каждый день просрочки, но не более 10% от общей цены Договора.

7.4. Заказчик 2 имеет право удержать сумму неустойки (пени) из оплаты за оказанные Услуги по Этапу(ам) Услуг согласно пункту 7.3 Договора.

8. Особые условия

8.1. Вся документация, подготовленная Исполнителем по настоящему Договору, является собственностью Заказчика 2 после подписания Акта сдачи-приемки оказанных Услуг.

8.2. До подписания Акта сдачи-приемки оказанных Услуг по Этапу(ам) Услуг, вся Документация, подготовленная Исполнителем по настоящему Договору, является собственностью Исполнителя. Заказчик 2 в таком случае не имеет права передавать или делать доступной указанную документацию (часть документации) третьим лицам.

8.3. Исключительные права на все результаты интеллектуальной деятельности (Результат оказанных Услуг), созданные Исполнителем, его соисполнителями, его сотрудниками при исполнении настоящего Договора переходят к Заказчику 2 и считаются переданными при подписании Акта сдачи-приемки оказанных Услуг по Этапу(ам) Услуг без взимания за это дополнительной платы с Заказчика 2.

8.4. До подписания Акта сдачи-приемки оказанных Услуг по Этапу(ам) Услуг исключительные права на результаты интеллектуальной деятельности (Результат оказанных Услуг), созданные Исполнителем, его соисполнителями, его сотрудниками при исполнении настоящего Договора, являются собственностью Исполнителя.

8.5. Содержание настоящего Договора не может быть раскрыто Заказчиком никаким третьим лицам иначе как при условии предварительного согласования Исполнителем такого раскрытия.

9. Обстоятельства непреодолимой силы

9.1. Стороны освобождаются от ответственности за частичное или полное неисполнение своих обязательств по Договору, если оно явилось следствием возникновения обстоятельств непреодолимой силы (форс-мажор), возникших после заключения Договора в результате событий чрезвычайного характера, которые Стороны не могли ни предвидеть, ни предотвратить разумными мерами и которые непосредственно повлияли на исполнение обязательств Стороной/Сторонами. К обстоятельствам непреодолимой силы относятся землетрясения, наводнения, другие чрезвычайные обстоятельства, влияющие на исполнение обязательств по Договору. Возникновение, продолжительность действия обстоятельств непреодолимой силы подтверждается документом, выданным компетентным органом.

9.2. В случае наступления обстоятельств, указанных в пункте 9.1 Договора, Исполнитель должен не позднее 20 (двадцати) календарных дней сообщить об этих обстоятельствах Заказчику в письменной форме или по электронной почте.

9.3. С момента наступления форс-мажорных обстоятельств действие Договора приостанавливается до момента, определяемого Сторонами.

10. Прочие условия

10.1. Договор может быть досрочно расторгнут по письменному соглашению Сторон либо в одностороннем внесудебном уведомительном порядке согласно действующему законодательству (в т.ч. согласно ст. 715 ГК РФ), при этом Заказчик 2 уплачивает Исполнителю часть установленной стоимости Услуг по оказанным или частично оказанным Этапу(ам) Услуг, оказанных надлежащим образом на дату расторжения Договора. Объем и стоимость частично оказанных Услуг по Этапу(ам) Услуг Исполнитель определяет и передает Заказчику 2 в письменной форме или по электронной почте. Заказчик 2 обязан оплатить частично оказанные Исполнителем Услуги по Этапу(ам) Услуг согласно пункту 4.12 по установленной Исполнителем стоимости, не превышающей общую стоимость Услуг по отдельно взятому частично оказанному Этапу(ам) Услуг.

10.2. При расторжении настоящего Договора, Исполнитель в течение 20 (двадцати) рабочих дней по требованию Заказчика 1 или Заказчика 2 обязан передать Заказчику 2 имеющиеся у Исполнителя материалы и всю Документацию, подготовленную на дату расторжения настоящего Договора, в полном объеме по Акту приема-передачи документации. При этом Исполнитель также представляет Заказчику 2 для подписания в двух экземплярах Акт(ы) сдачи-приемки оказанных Услуг по Этапу(ам) Услуг, в том числе на частично оказанные Услуги, стоимость которых определена Исполнителем согласно пункту 10.1 Договора, а также счет на оплату. Исполнитель также имеет право направить Результат оказанных Услуг по Этапу(ам) Услуг Заказчику 2 согласно пункту 10.11 Договора с подписанными Исполнителем Акт(ами) приема-передачи документации и Акт(ами) сдачи-приемки оказанных Услуг по Этапу(ам) Услуг (далее – «Закрывающие документы»). Датой передачи Результата оказанных Услуг по Этапу(ам) Услуг Заказчику 2 скитаются дата отправки Исполнителем с электронной почты Исполнителя на электронную почту Заказчика 2 Результата оказанных Услуг по Этапу(ам) Услуг и Закрывающих документов. Заказчик 2 обязан оплатить оказанные Услуги по Этапу(ам) Услуг согласно разделу 3 Договора.

10.3. Все изменения и дополнения к Договору считаются действительными, если они оформлены в письменной форме и подписаны уполномоченным представителями Сторон.

10.4. Все приложения к Договору являются его неотъемлемой частью.

10.5. Спорные вопросы, возникшие в ходе исполнения Договора, разрешаются по взаимному согласию Сторон и регулируются путем переговоров.

10.6. При этом все претензии, требования, предложения Стороны представляют в письменном виде, в т.ч. путем курьерской, факсимильной, электронной связи (путем направления писем на электронную почту Сторон, указанную в разделе 12 Договора). При не достижении Сторонами соглашения спорные вопросы разрешаются Арбитражным судом города Санкт-Петербурга и Ленинградской области. Обязателен к соблюдению претензионный порядок разрешения спора. Ответ на претензию должен быть направлен в течение 7 (семи) календарных дней с момента ее получения Стороной.

10.7. В случае изменения адреса либо иных реквизитов Стороны обязаны уведомить об этом друг друга в течение 5 (пяти) дней со дня таких изменений.

10.8. Договор составлен в трех идентичных подлинных экземплярах, имеющих равную юридическую силу, по одному экземпляру для каждой из Сторон.

10.9. Договор вступает в силу с момента его подписания Сторонами и действует до исполнения Сторонами всех своих обязательств по Договору.

10.10. Ни одна из Сторон не вправе передавать свои права и/или обязанности по Договору третьей стороне без предварительного письменного согласия на это другой Стороны, за исключением использования Результатов оказанных Услуг или Исходных данных для организации проведения или проведения государственной историко-культурной экспертизы проектной документации (при наличии таких Услуг в Календарном плане - Приложение 2 к Договору).

10.11. Стороны признают юридическое действие подписанных и переданных по электронной почте электронно-цифровых копий настоящего Договора, Закрывающих документов, Документации, Исходных данных, Акта приема-передачи документации (исходные данные), а также иных документов, относящихся к настоящему Договору.

10.12. В решении иных вопросов, не оговоренных Договором, Стороны руководствуются действующим законодательством Российской Федерации

11. Приложения

Приложение 1 – Техническое задание.
Приложение 2 – Календарный план.

12. Адреса, реквизиты и подписи Сторон

Заказчик 1:

ГБУ «ГУИОН»

Место нахождения: 191014, Санкт-Петербург,
ул. Маяковского, д. 19/15, Литера А.
ИНН 7841097748, КПП 784101001,
ОГРН 1227800025067.
тел./факс: +7 (812) 777-51-11
e-mail: sz@guion.spb.ru.

Исполнитель:

ООО «АГ»

Юридический адрес:
199034, Санкт-Петербург, 8-я линия В.О.,
д. 19, литера А, пом. 9-Н(4)
ИНН 7814730425, КПП 780101001
ОГРН 1187847147531
e-mail: ag@ag-spb.com, rivsha@inbox.ru
тел.: 8 (812) 642-31-20, +7 (950) 019-22-47
Сайт: ag-spb.com

Заместитель начальника департамента –
начальник отдела по работе с клиентами
департамента кадастровой деятельности

/Девятко И.В./

М.П.

Заказчик 2:

Индивидуальный предприниматель
Аппель Михаил Игоревич

Индивидуальный предприниматель

Аппель Михаил Игоревич /Аппель М.И./

М.П. (при наличии)

Генеральный директор

/Архипова М.С./

Приложение 1
к договору № 01-АГ-2022/05/30-1
от 30 мая 2022 года

ТЕХНИЧЕСКОЕ ЗАДАНИЕ

1. Наименование Объекта, адрес Объекта	Выявленный объект культурного наследия «Дом Ф.Ф. Шпринга» по адресу: Санкт-Петербург, Тучков переулок, дом 11/5, литера А (квартира № 39)
2. Состав Услуг	<p>2.1. Проведение государственной историко-культурной экспертизы проектной документации на проведение работ по приспособлению Объекта для современного использования в части перепланировки и переустройства квартиры № 39 с заменой оконных заполнений и усилением деревянных балок перекрытия</p> <p>Результат оказанных Услуг: акт (с приложениями) по результатам проведения государственной историко-культурной экспертизы проектной документации - в 1 (одном) экземпляре на электронном носителе.</p> <p>2.2. Организация сопровождения согласования проектной документации, указанной в пункте 3.1 приложения 1 к Договору, с актом государственной историко-культурной экспертизы проектной документации, указанным в пункте 2.1 приложения 1 к Договору, в Органе охраны объектов культурного наследия.</p> <p>Результат оказанных Услуг: письмо согласования проектной документации с актом государственной историко-культурной экспертизы проектной документации, подготовленное Органом охраны объектов культурного наследия - в 1 (одном) экземпляре на бумажном носителе.</p>
3. Исходные данные, передаваемые Заказчиком 1 перед началом оказания Этапа(ов) Услуг (Приложение 2 к Договору)	<p>3.1. По Этапу Услуг № 1 для оказания Услуг, указанных в пункте 2.1 приложения 1 к Договору:</p> <ul style="list-style-type: none"> - выписка ЕГРН на Объект, полученная не ранее двенадцати месяцев с даты подписания Договора и подтверждающая собственника объекта на момент подписания Договора (электронная копия в формате pdf); - документы технического учета Объекта (электронная копия в формате .pdf); - поэтажные планы ПИБ Объекта (электронная копия в формате .pdf); - задание Органа охраны объектов культурного наследия (электронная копия в формате .pdf); - распоряжение Органа охраны объектов культурного наследия об утверждении перечня предметов охраны Объекта (электронная копия в формате .pdf); - распоряжение Органа охраны объектов культурного наследия об утверждении плана границ Объекта (электронная копия в формате .pdf); - проектная документация на проведение работ по приспособлению Объекта для современного использования в части перепланировки и переустройства квартиры № 39 с заменой оконных заполнений и усилением деревянных балок перекрытия, разработанная в составе и содержании, соответствующем заданию Органа охраны объектов культурного наследия (предварительные работы, комплексные научные исследования, проект приспособления) (электронная копия в формате .pdf). <p>3.2. По Этапу Услуг № 2 для оказания Услуг, указанных в пункте 2.2 приложения 1 к Договору:</p> <ul style="list-style-type: none"> - заявление на согласование проектной документации на проведение работ по

сохранению объекта культурного наследия с актом государственной историко-культурной экспертизы, указанным в пункте 2.1 приложения 1 к Договору (электронная копия в формате pdf).

Заказчик 1:

Заместитель начальника департамента – начальник
отдела по работе с клиентами департамента
кадастровой деятельности ГБУ «ГУИОН»

/Девятко И.В./

М.п.



Исполнитель:

Генеральный директор

ООО «АГ»

/Архипова М.С./



Заказчик 2:

Индивидуальный предприниматель
Аппель Михаил Игоревич

/Аппель М.И./

м.п. (при наличии)



Приложение 2
к договору № 01-АГ-2022/05/30-1
от 30 мая 2022 года

КАЛЕНДАРНЫЙ ПЛАН

№ Этапа Услуг	Наименование Этапа Услуг	Начало оказания Этапа Услуг	Окончание оказания Этапа Услуг	Стоимость Этапа Услуг, руб.
1	Проведение государственной историко-культурной экспертизы проектной документации на проведение работ по приспособлению для современного использования выявленного объекта культурного наследия «Дом Ф.Ф. Шпринга» по адресу: Санкт-Петербург, Тучков переулок, дом 11/5, литера А (квартира № 39) согласно пункту 2.1 Технического задания (Приложение 1 к Договору)	С момента получения Исполнителем авансового платежа по данному Этапу Услуг при условии предоставления Заказчиком 1 исходных данных, указанных в пункте 3.1 Технического задания (Приложение 1 к Договору)	15 (пятнадцать) рабочих дней со дня начала оказания данного Этапа Услуг	
2	Организация сопровождения согласования проектной документации с актом государственной историко-культурной экспертизы проектной документации на проведение работ по приспособлению для современного использования выявленного объекта культурного наследия «Дом Ф.Ф. Шпринга» по адресу: Санкт-Петербург, Тучков переулок, дом 11/5, литера А (квартира № 39) в Органе охраны объектов культурного наследия согласно пункту 2.2 Технического задания (Приложение 1 к Договору)	С момента получения Исполнителем авансового платежа по данному этапу Услуг, подписания акта сдачи-приемки оказанных Услуг по Этапу Услуг № 1, получения окончательной оплаты оказанных Услуг по Этапу Услуг № 1 и при условии предоставления Заказчиком 1 исходных данных, указанных в пункте 3.2 Технического задания (Приложение 1 к Договору)	День окончания оказания Этапа Услуг № 2 является днем выдачи Органом охраны объектов культурного наследия Результата оказанных Услуг, указанного в пункте 2.2 Приложения 1 к Договору	

Заказчик 1:
Заместитель начальника департамента – начальник
отдела по работе с клиентами департамента
кадастровой деятельности ГБУ «ГУИОН»

/Девятко И.В./

м.п.

Заказчик 2:
Индивидуальный предприниматель
Аппель Михаил Игоревич

/Аппель М.И./

м.п. (при наличии)

Исполнитель:
Генеральный директор



/Архипова М.С./

Заказчик 1

Заказчик 2

Исполнитель

Общество с ограниченной ответственностью "АрхиГрация"
наименование организации

Форма по ОКУД
 по ОКПО

Код
0301001
28649908

Номер документа	Дата составления
1	01.03.2022

**ПРИКАЗ
 (распоряжение)
 о приеме работника на работу**

Принять на работу

	Дата
с	01.03.2022
по	

Глинскую Наталию Борисовну
фамилия, имя, отчество

Табельный номер
00019

в **Отдел экспертиз**

структурное подразделение

Эксперт

должность (специальность, профессия), разряд, класс (категория) квалификации

Работа по совместительству, неполная занятость

условия приема на работу, характер работы

с тарифной ставкой (окладом) _____

цифрами

надбавкой _____

с испытанием на срок **3** _____ месяца (ев)

Основание:

Трудовой договор от **"01" марта 2022 г.** № **32**

Руководитель организации **Генеральный директор**
должность  личная подпись

М. С. Архипова
расшифровка подписи

С приказом (распоряжением)  личная подпись
 работник ознакомлен

"01" марта 2022 г.

Унифицированная форма № Т-1
Утверждена Постановлением Госкомстата
России от 05.01.2004 № 1

Общество с ограниченной ответственностью "АрхиГрация"
наименование организации

Форма по ОКУД
по ОКПО

Код
0301001
28649908

Номер документа	Дата составления
3	01.03.2022

**ПРИКАЗ
(распоряжение)
о приеме работника на работу**

Принять на работу

	Дата
с	01.03.2022
по	

Калинина Валерия Александровича
фамилия, имя, отчество

Табельный номер
00021

в **Отдел экспертиз**

структурное подразделение

Эксперт

должность (специальность, профессия), разряд, класс (категория) квалификации

Работа по совместительству, неполная занятость

условия приема на работу, характер работы

с тарифной ставкой (окладом) _____

цифрами

надбавкой _____

с испытанием на срок **3** _____ месяца (ев)

Основание:

Трудовой договор от **"01" марта 2022 г.** № **34**

Руководитель организации **Генеральный директор**
должность личная подпись

М. С. Архипова
расшифровка подпись

С приказом (распоряжением) **работник ознакомлен**
личная подпись

"01" марта 2022 г.

Унифицированная форма № Т-1
Утверждена Постановлением Госкомстата
России от 05.01.2004 № 1

Общество с ограниченной ответственностью "АрхиГрация"
наименование организации

Форма по ОКУД по ОКПО	Код 0301001 28649908
--------------------------	----------------------------

Номер документа	Дата составления
2	01.03.2022

**ПРИКАЗ
(распоряжение)
о приеме работника на работу**

Принять на работу

	Дата
с	01.03.2022
по	

Прокофьева Михаила Федоровича
Фамилия, имя, отчество

Табельный номер
00020

в **Отдел экспертиз**
структурное подразделение

Эксперт
должность (специальность, профессия), разряд, класс (категория) квалификации

Работа по совместительству, неполная занятость
условия приема на работу, характер работы

с тарифной ставкой (окладом) _____
цифрами

надбавкой _____

с испытанием на срок **3** _____ месяца (ев)

Основание:

Трудовой договор от **"01" марта 2022 г.** № **33**

Руководитель организации **Генеральный директор**
должность личная подпись

М. С. Архипова
расшифровка подписи

С приказом (распоряжением) работник ознакомлен
личная подпись

"01" марта 2022 г.

Приложение № 11 к Акту по результатам государственной историко-культурной экспертизы проектной документации на проведение работ по сохранению объекта культурного наследия регионального значения «Доходный дом Ф.Ф. Шпринга», расположенного по адресу: Санкт-Петербург, пер. Тучков, д. 11/5, лит. А (Тучков переулок, дом 11/5, литера А, Б): «Проект приспособления для современного использования объекта культурного наследия в части перепланировки и переустройства квартиры № 39 «Жилой дом» (в составе «Доходный дом Ф.Ф. Шпринга») по адресу: Санкт-Петербург, Тучков пер., д. 11/5, лит. А» (шифр: С59/307-2022), разработанной ГБУ «ГУИОН» в 2022-2023 гг.

Протоколы заседаний экспертной комиссии.

Протокол № 1.1
организационного заседания экспертной комиссии
по проведению государственной историко-культурной экспертизы
 проектной документации на проведение работ по сохранению выявленного объекта культурного наследия «Дом Ф.Ф. Шпринга» расположенного по адресу: Санкт-Петербург, пер. Тучков, дом 11/5, литера А (Тучков пер., 11; Волховский пер., 5): «Проект приспособления для современного использования объекта культурного наследия в части перепланировки и переустройства квартиры № 39 «Дом Ф.Ф. Шпринга» по адресу: г. Санкт-Петербург, пер. Тучков, дом 11/5, литера А» (шифр: С59/307-07.22), разработанной ГБУ «ГУИОН» в 2022 г.

Санкт-Петербург

«30» мая 2022 г.

Присутствовали:

Прокофьев Михаил Федорович, место работы и должность - Генеральный директор ООО «Научно-проектный реставрационный центр»; образование высшее, окончил Ленинградский государственный университет имени А.А. Жданова; историк, стаж работы по профессии - 41 год; аттестован в качестве государственного эксперта по проведению государственной историко-культурной экспертизы приказом МКРФ № 2032 от 25.12.2019 г. (п. 21).

Глинская Наталия Борисовна, место работы и должность - заместитель генерального директора ООО «Научно-проектный реставрационный центр»; образование высшее, окончила Ордена Трудового Красного Знамени институт живописи, скульптуры и архитектуры имени И.Е. Репина; искусствовед, стаж работы по профессии - 43 года; аттестована в качестве государственного эксперта по проведению государственной историко-культурной экспертизы приказом МКРФ № 2032 от 25.12.2019 г. (п. 5).

Калинин Валерий Александрович, место работы и должность - главный инженер ООО «Научно-проектный реставрационный центр»; образование высшее, окончил Санкт-Петербургский государственный политехнический университет; инженер - строитель, стаж работы по профессии - 18 лет; аттестован в качестве государственного эксперта по проведению государственной историко-культурной экспертизы приказом МКРФ № 2032 от 25.12.2019 г. (п. 11).

Повестка дня:

1. Утверждение состава членов экспертной комиссии.
2. Выборы председателя и ответственного секретаря экспертной комиссии.
3. Определение порядка работы и принятия решений экспертной комиссии.
4. Определение основных направлений работы экспертов.
5. Утверждение календарного плана работы экспертной комиссии.

1. Утверждение состава членов экспертной комиссии.

Слушали:

Глинскую Н.Б. - об утверждении состава членов экспертной комиссии.

Постановили:

утвердить состав членов экспертной комиссии: Прокофьев М.Ф., Глинская Н.Б., Калинин В.А.

Голосование:

3 человека - за; против - нет; воздержавшихся - нет. Принято единогласно.

2. Выборы председателя и ответственного секретаря экспертной комиссии.

Слушали:

Калинина В.А. - о выборе председателя экспертной комиссии и ее ответственного секретаря.

Постановили:

Председателем экспертной комиссии выбрать Прокофьева М.Ф.

Ответственным секретарем экспертной комиссии выбрать Глинскую Н.Б.

Голосование:

3 человека - за; против - нет; воздержавшихся - нет.

Принято единогласно.

3. Определение порядка работы и принятия решений экспертной комиссии.

Слушали:

Глинскую Н.Б. - о порядке работы и принятии решений экспертной комиссии;

Постановили:

Экспертная комиссия проводит заседания в ходе выполнения государственной историко-культурной экспертизы, решения экспертной комиссии принимаются коллегиально, после проведения необходимых научных исследований, визуального изучения объекта и анализа проектной документации.

Голосование:

3 человека - за; против - нет; воздержавшихся - нет.

Принято единогласно.

4. Определение основных направлений работы экспертов.

Слушали: Глинскую Н.Б. - об определении основных направлений работы экспертов.

Постановили:

определить следующие направления работы экспертов:

1. Прокофьев М.Ф. проводит анализ представленной проектной документации на предмет ее соответствия требованиям государственной охраны объектов культурного наследия.

2. Калинин В.А. определяет состояние элементов предмета охраны объекта культурного наследия и предложенные проектные решения по его сохранению.

3. Глинская Н.Б. оценивает полноту и комплектность представленной на экспертизу проектной документации.

4. Осмотр объекта проводить коллегиально, ответственный за фотофиксацию – Глинская Н.Б.

Голосование:

3 человека - за; против - нет; воздержавшихся - нет.

Принято единогласно.

5. Утверждение календарного плана работы экспертной комиссии.

Слушали:

Глинскую Н.Б. - об утверждении календарного плана работы экспертной комиссии.

Постановили:

утвердить следующий календарный план работы экспертной комиссии:

30.05.2022 - натурное обследование зданий, фотофиксация современного состояния;

Голосование:

3 человека - за; против - нет; воздержавшихся - нет. Принято единогласно.

6. О приостановлении проведения экспертизы до получения проектной и исходно-разрешительной документации.

Слушали:

Глинскую Н.Б. - о приостановлении проведения экспертизы до получения проектной и исходно-разрешительной документации.

Постановили:

30.05.2022 г. - проектная и исходно-разрешительная документация получены не были. Приостановить проведения экспертизы до получения проектной и исходно-разрешительной документации: с получением вышеуказанных материалов возобновить проведение экспертизы.

Голосование:

3 человека - за; против - нет; воздержавшихся - нет. Принято единогласно.

Председатель экспертной комиссии
Прокофьев М.Ф.



30.05.2022 г.

Ответственный секретарь экспертной
комиссии
Глинская Н.Б.



30.05.2022 г.

Член экспертной комиссии
Калинин В.А.



30.05.2022 г.

Протокол № 1
организационного заседания экспертной комиссии
по проведению государственной историко-культурной экспертизы
 проектной документации на проведение работ по сохранению выявленного объекта культурного наследия «Дом Ф.Ф. Шпринга» расположенного по адресу: Санкт-Петербург, пер. Тучков, дом 11/5, литера А (Тучков пер., 11; Волховский пер., 5): «Проект приспособления для современного использования объекта культурного наследия в части перепланировки и переустройства квартиры № 39 «Дом Ф.Ф. Шпринга» по адресу: г. Санкт-Петербург, пер. Тучков, дом 11/5, литера А» (шифр: С59/307-07.22), разработанной ГБУ «ГУИОН» в 2022 г.

Санкт-Петербург

«26» сентября 2022 г.

Присутствовали:

Прокофьев Михаил Федорович, место работы и должность - Генеральный директор ООО «Научно-проектный реставрационный центр»; образование высшее, окончил Ленинградский государственный университет имени А.А. Жданова; историк, стаж работы по профессии - 41 год; аттестован в качестве государственного эксперта по проведению государственной историко-культурной экспертизы приказом МКРФ № 2032 от 25.12.2019 г. (п. 21).

Глинская Наталия Борисовна, место работы и должность - заместитель генерального директора ООО «Научно-проектный реставрационный центр»; образование высшее, окончила Ордена Трудового Красного Знамени институт живописи, скульптуры и архитектуры имени И.Е. Репина; искусствовед, стаж работы по профессии - 43 года; аттестована в качестве государственного эксперта по проведению государственной историко-культурной экспертизы приказом МКРФ № 2032 от 25.12.2019 г. (п. 5).

Калинин Валерий Александрович, место работы и должность - главный инженер ООО «Научно-проектный реставрационный центр»; образование высшее, окончил Санкт-Петербургский государственный политехнический университет; инженер - строитель, стаж работы по профессии - 18 лет; аттестован в качестве государственного эксперта по проведению государственной историко-культурной экспертизы приказом МКРФ № 2032 от 25.12.2019 г. (п. 11).

Повестка дня:

1. Утверждение состава членов экспертной комиссии.
2. Выборы председателя и ответственного секретаря экспертной комиссии.
3. Определение порядка работы и принятия решений экспертной комиссии.
4. Определение основных направлений работы экспертов.
5. Утверждение календарного плана работы экспертной комиссии.
6. О принятии от Заказчика документов для проведения экспертизы.

1. Утверждение состава членов экспертной комиссии.

Слушали:

Глинскую Н.Б. - об утверждении состава членов экспертной комиссии.

Постановили:

утвердить состав членов экспертной комиссии: Прокофьев М.Ф., Глинская Н.Б., Калинин В.А.

Голосование:

3 человека - за; против - нет; воздержавшихся - нет. Принято единогласно.

2. Выборы председателя и ответственного секретаря экспертной комиссии.

Слушали:

Калинина В.А. - о выборе председателя экспертной комиссии и ее ответственного секретаря.

Постановили:

Председателем экспертной комиссии выбрать Прокофьева М.Ф.

Ответственным секретарем экспертной комиссии выбрать Глинскую Н.Б.

Голосование:

3 человека - за; против - нет; воздержавшихся - нет.

Принято единогласно.

3. Определение порядка работы и принятия решений экспертной комиссии.

Слушали:

Глинскую Н.Б. - о порядке работы и принятии решений экспертной комиссии;

Постановили:

Экспертная комиссия проводит заседания в ходе выполнения государственной историко-культурной экспертизы, решения экспертной комиссии принимаются коллегиально, после проведения необходимых научных исследований, визуального изучения объекта и анализа проектной документации.

Голосование:

3 человека - за; против - нет; воздержавшихся - нет.

Принято единогласно.

4. Определение основных направлений работы экспертов.

Слушали: Глинскую Н.Б. - об определении основных направлений работы экспертов.

Постановили:

определить следующие направления работы экспертов:

1. Прокофьев М.Ф. проводит анализ представленной проектной документации на предмет ее соответствия требованиям государственной охраны объектов культурного наследия.

2. Калинин В.А. определяет состояние элементов предмета охраны объекта культурного наследия и предложенные проектные решения по его сохранению.

3. Глинская Н.Б. оценивает полноту и комплектность представленной на экспертизу проектной документации.

4. Осмотр объекта проводить коллегиально, ответственный за фотофиксацию – Глинская Н.Б.

Голосование:

3 человека - за; против - нет; воздержавшихся - нет.

Принято единогласно.

5. Утверждение календарного плана работы экспертной комиссии.

Слушали:

Глинскую Н.Б. - об утверждении календарного плана работы экспертной комиссии.

Постановили:

утвердить следующий календарный план работы экспертной комиссии:

Срок проведения экспертизы - с 26.09.2022 по 03.10.2022:

26.09.2022 - натурное обследование зданий, фотофиксация современного состояния;

27.09.2022 - 28.09.2022 - ознакомление с проектной документацией, обработка материала, подготовка исторической справки, обработка материалов фотофиксации, иконографических материалов, графических материалов, подготовка приложений к Акту по результатам государственной историко-культурной экспертизы.

29.09.2022 - 02.10.2022 - оформление Акта по результатам государственной историко-культурной экспертизы.

03.10.2022 – заседание комиссии, подписание Акта по результатам государственной

историко-культурной экспертизы и передача Заказчику подписанного Акта по результатам государственной историко-культурной экспертизы.

Голосование:

3 человека - за; против - нет; воздержавшихся - нет. Принято единогласно.

6. О принятии от Заказчика документов для проведения экспертизы.

Слушали:

Глинскую Н.Б. - о принятии от Заказчика документов для проведения экспертизы.

Постановили:

для проведения государственной историко-культурной экспертизы принять от Заказчика документы в составе:

1. Копия задания КГИОП от 21.09.2022 г. №01-21-1779/22-0-2;
2. Копия выписки из Единого государственного реестра недвижимости от 23.06.2022 г. № КУВИ-001/2022-100127005;
3. Копия распоряжения КГИОП от 27.11.2015 №10-568 «Об определении предмета охраны выявленного объекта культурного наследия «Дом Ф.Ф. Шпринга»;
4. Копия распоряжения КГИОП от 25.12.2002 «Об определении границ выявленного объекта культурного наследия «Дом Ф.Ф. Шпринга»;
5. Копия технического паспорта на квартиру по архивным данным по состоянию на 14 марта 2012 года от 09.06.2022 г. (инв. №1830/22)
6. Копия выписки из инвентарного дела о технических характеристиках объекта по состоянию на 2007 г. от 15.06.2022 г. №5980-01/05;
7. Копии поэтажных планов по состоянию на 2012 г.;
8. Доверенность 78 АВ 0267961 от 11.05.2022 г.
9. Проектная документация «Проект приспособления для современного использования объекта культурного наследия в части перепланировки и переустройства квартиры № 39 «Дом Ф.Ф. Шпринга» по адресу: г. Санкт-Петербург, пер. Тучков, дом 11/5, литера А» (шифр: С59/307-07.22), разработанная ГБУ «Г УИОН» в 2022 г.

Голосование:

3 человека - за; против - нет; воздержавшихся - нет. Принято единогласно.

Председатель экспертной комиссии
Прокофьев М.Ф.



26.09.2022 г.

Ответственный секретарь экспертной
комиссии
Глинская Н.Б.



26.09.2022 г.

Член экспертной комиссии
Калинин В.А.



26.09.2022 г.

Протокол № 2

заседания экспертной комиссии по проведению государственной историко-культурной экспертизы проектной документации на проведение работ по сохранению выявленного объекта культурного наследия «Дом Ф.Ф. Шпринга» расположенного по адресу: Санкт-Петербург, пер. Тучков, дом 11/5, литера А (Тучков пер., 11; Волховский пер., 5): «Проект приспособления для современного использования объекта культурного наследия в части перепланировки и переустройства квартиры № 39 «Дом Ф.Ф. Шпринга» по адресу: г. Санкт-Петербург, пер. Тучков, дом 11/5, литера А» (шифр: С59/307-07.22), разработанной ГБУ «ГУИОН» в 2022 г.

Санкт-Петербург

«03» октября 2022 г.

Присутствовали аттестованные эксперты:**Председатель экспертной комиссии:**

Прокофьев Михаил Федорович - аттестован в качестве государственного эксперта по проведению государственной историко-культурной экспертизы приказом МКРФ № 2032 от 25.12.2019 г. (п. 21)

Ответственный секретарь экспертной комиссии:

Глинская Наталия Борисовна - аттестована в качестве государственного эксперта по проведению государственной историко-культурной экспертизы приказом МКРФ № 2032 от 25.12.2019 г. (п. 5).

Член экспертной комиссии:

Калинин Валерий Александрович - аттестован в качестве государственного эксперта по проведению государственной историко-культурной экспертизы приказом МКРФ № 2032 от 25.12.2019 г. (п. 11).

Повестка дня:

Рассмотрение вывода государственной историко-культурной экспертизы проектной документации на проведение работ по сохранению выявленного объекта культурного наследия «Дом Ф.Ф. Шпринга» расположенного по адресу: Санкт-Петербург, пер. Тучков, дом 11/5, литера А (Тучков пер., 11; Волховский пер., 5): «Проект приспособления для современного использования объекта культурного наследия в части перепланировки и переустройства квартиры № 39 «Дом Ф.Ф. Шпринга» по адресу: г. Санкт-Петербург, пер. Тучков, дом 11/5, литера А» (шифр: С59/307-07.22), разработанной ГБУ «ГУИОН» в 2022 г.

1. Согласование вывода и подписание Акта экспертизы цифровой электронной подписью.
2. Принятие решения о передаче Акта государственной историко-культурной экспертизы Заказчику.

Слушали: Прокофьева М.Ф**Постановили:**

Согласиться с тем, что предоставленная проектная документация «Проект приспособления для современного использования объекта культурного наследия в части перепланировки и переустройства квартиры № 39 «Дом Ф.Ф. Шпринга» по адресу: г. Санкт-Петербург, пер. Тучков, дом 11/5, литера А» (шифр: С59/307-07.22), разработанная ГБУ «ГУИОН» в 2022 г. соответствует требованиям законодательства Российской Федерации в области государственной охраны объектов культурного наследия, представить оформленный текст Акта экспертизы в электронном виде с формулировкой вывода.

Согласовать вывод и подписать Акт экспертизы в порядке, установленном Положением о государственной историко-культурной экспертизе, утвержденным постановлением Правительства Российской Федерации от 15.07.2009 № 569.

Передать заказчику Акт экспертизы, подписанный электронными подписями, со всеми прилагаемыми документами и материалами на электронном носителе в формате документа (PDF).

Голосование по всем вопросам одновременно:

3 человека - за; против - нет; воздержавшихся - нет. Принято единогласно.

Председатель экспертной комиссии
Прокофьев М.Ф.



03.10.2022 г.

Ответственный секретарь экспертной
комиссии
Глинская Н.Б.



03.10.2022 г.

Член экспертной комиссии
Калинин В.А.



03.10.2022 г.

Протокол № 3

заседания экспертной комиссии по проведению государственной историко-культурной экспертизы проектной документации

на проведение работ по сохранению выявленного объекта культурного наследия «Дом Ф.Ф. Шпринга» расположенного по адресу: Санкт-Петербург, пер. Тучков, дом 11/5, литера А (Тучков пер., 11; Волховский пер., 5): «Проект приспособления для современного использования объекта культурного наследия в части перепланировки и переустройства квартиры № 39 «Дом Ф.Ф. Шпринга» по адресу: г. Санкт-Петербург, пер. Тучков, дом 11/5, литера А» (шифр: С59/307-07.22), разработанной ГБУ «ГУИОН» в 2022 г.

Санкт-Петербург

«30» января 2023 г.

Присутствовали аттестованные эксперты:

Председатель экспертной комиссии:

Прокофьев Михаил Федорович - аттестован в качестве государственного эксперта по проведению государственной историко-культурной экспертизы приказом МКРФ № 2032 от 25.12.2019 г. (п. 21); аттестация продлена до 25.12.2023 в соответствии с п.1 приложения 1.1. к постановлению Правительства РФ от 12.03.2022 № 353 (в ред. 09.04.2022).

Ответственный секретарь экспертной комиссии:

Глинская Наталия Борисовна - аттестована в качестве государственного эксперта по проведению государственной историко-культурной экспертизы приказом МКРФ № 2032 от 25.12.2019 г. (п. 5); аттестация продлена до 25.12.2023 в соответствии с п.1 приложения 1.1. к постановлению Правительства РФ от 12.03.2022 № 353 (в ред. 09.04.2022).

Член экспертной комиссии:

Калинин Валерий Александрович - аттестован в качестве государственного эксперта по проведению государственной историко-культурной экспертизы приказом МКРФ № 2032 от 25.12.2019 г. (п. 11); аттестация продлена до 25.12.2023 в соответствии с п.1 приложения 1.1. к постановлению Правительства РФ от 12.03.2022 № 353 (в ред. 09.04.2022).

Повестка дня:

1. О возобновлении проведения государственной историко-культурной экспертизы и работы Экспертной комиссии на основании замечаний, представленных в письме КГИОП №01-24-2514/22-0-1 от 23.12.2022 г.
2. О внесении Заказчиком изменений в проектную документацию на основании замечаний, представленных в письме КГИОП №01-24-2514/22-0-1 от 23.12.2022 г., получении дополнительных материалов для проведения экспертизы.
3. О внесении изменений в протокол заседания экспертной комиссии по проведению государственной историко-культурной экспертизы №1 от 26.09.2022 г.
4. Определение основных направлений работы экспертов.
5. Утверждение календарного плана работы Экспертной комиссии.

1. О возобновлении проведения государственной историко-культурной экспертизы и работы Экспертной комиссии на основании замечаний, представленных в письме КГИОП №01-24-2514/22-0-1 от 23.12.2022 г.

Слушали:

Глинскую Н.Б. - о возобновлении проведения государственной историко-культурной экспертизы и работы Экспертной комиссии на основании замечаний, представленных в письме КГИОП №01-24-2514/22-0-1 от 23.12.2022 г.

Постановили:

Возобновить проведение государственной историко-культурной экспертизы и работу Экспертной комиссии на основании замечаний, представленных в письме КГИОП от №01-24-2514/22-0-1 от 23.12.2022 г.

Голосование:

3 человека - за; против - нет; воздержавшихся - нет.

Принято единогласно.

2. О внесении Заказчиком изменений в проектную документацию на основании замечаний, представленных в письме КГИОП №01-24-2514/22-0-1 от 23.12.2022 г., предоставлении дополнительных материалов для проведения экспертизы.

Слушали:

Глинскую Н.Б.- о внесении Заказчиком изменений в проектную документацию на основании замечаний, представленных в письме КГИОП №01-24-2514/22-0-1 от 23.12.2022 г., получении дополнительных материалов для проведения экспертизы:

- проектная документация откорректирована на основании замечаний, представленных в письме КГИОП №01-24-2514/22-0-1 от 23.12.2022 г.;

- запросить и получить у Заказчика для проведения государственной историко-культурной экспертизы следующие документы:

1. Копия выписки из реестра лицензий на осуществление деятельности по сохранению объектов культурного наследия по состоянию на 15.04.2022 г.;

2. Копия Акта определения влияния предполагаемых к проведению видов работ на конструктивные и другие характеристики надежности и безопасности объекта культурного наследия от 22.10.2022 г.;

3. Проектная документация «Проект приспособления для современного использования объекта культурного наследия в части перепланировки и переустройства квартиры № 39 «Дом Ф.Ф. Шпринга» по адресу: г. Санкт-Петербург, пер. Тучков, дом 11/5, литера А» (шифр: С59/307-07.22), разработанная ГБУ «ГУИОН» в 2022 г.

Постановили:

При рассмотрении проектной документации учесть и приобщить предоставленные материалы.

Голосование:

3 человека - за; против - нет; воздержавшихся - нет.

Принято единогласно.

3. О внесении изменений в протокол заседания экспертной комиссии по проведению государственной историко-культурной экспертизы №1 от 26.09.2022 г.

Слушали:

Глинскую Н.Б. - о внесении изменений в протокол заседания экспертной комиссии по проведению государственной историко-культурной экспертизы №1 от 26.09.2022 г.

Постановили:

Исключить из заглавия слово «организационного».

Пункты 1, 2, 3, 4 в Протоколе №1.1 от 30.05.2022 г. и протоколе №1 от 26.09.2022 г. – идентичны и равнозначны.

Голосование:

3 человека - за; против - нет; воздержавшихся - нет.

4. Определение основных направлений работы экспертов.

Слушали:

Глинскую Н.Б. - об определении основных направлений работы экспертов.

Постановили:

определить следующие направления работы экспертов:

1. Прокофьев М.Ф. проводит анализ представленной Заказчиком откорректированной проектной документации на предмет ее соответствия действующему законодательству по охране объектов культурного наследия.
2. Калинин В.А. проводит анализ проектных решений и сохранности элементов предмета охраны объекта культурного наследия.
3. Глинская Н.Б. оценивает полноту и комплектность представленной на экспертизу проектной документации, корректирует Акт государственной историко-культурной экспертизы и приложения к нему.

Голосование:

3 человека - за; против - нет; воздержавшихся - нет.

Принято единогласно.

5. Утверждение календарного плана работы Экспертной комиссии

Слушали:

Глинскую Н.Б. - об утверждении календарного плана работы Экспертной комиссии государственной историко-культурной экспертизы в связи с возобновлением работы Экспертной комиссии.

Постановили:

Утвердить календарный план работы Экспертной комиссии:

30.01.2023 г. – 28.02.2023 г. – внесение изменений в соответствии с замечаниями, представленными в письме КГИОП №01-24-2514/22-0-1 от 23.12.2022 г. в Акт государственной историко-культурной экспертизы; повторное рассмотрение предоставленной Заказчиком откорректированной проектной документации.

01.03.2023 г. – заседание комиссии, подписание электронной подписью и передача заказчику Акта по результатам государственной историко-культурной экспертизы.

Голосование:

3 человека - за; против - нет; воздержавшихся - нет.

Принято единогласно.

Председатель экспертной комиссии
Прокофьев М.Ф.



30.01.2023 г.

Ответственный секретарь экспертной
комиссии
Глинская Н.Б.



30.01.2023 г.

Член экспертной комиссии
Калинин В.А.



30.01.2023 г.

Протокол № 4

заседания экспертной комиссии по проведению государственной историко-культурной экспертизы проектной документации на проведение работ по сохранению выявленного объекта культурного наследия «Дом Ф.Ф. Шпринга»
расположенного по адресу: Санкт-Петербург, пер. Тучков, дом 11/5, литера А (Тучков пер., 11; Волховский пер., 5): «Проект приспособления для современного использования объекта культурного наследия в части перепланировки и переустройства квартиры № 39 «Дом Ф.Ф. Шпринга» по адресу: г. Санкт-Петербург, пер. Тучков, дом 11/5, литера А»
(шифр: С59/307-07.22), разработанной ГБУ «ГУИОН» в 2022 г.

Санкт-Петербург

«01» марта 2023 г.

Присутствовали аттестованные эксперты:

Председатель экспертной комиссии:

Прокофьев Михаил Федорович - аттестован в качестве государственного эксперта по проведению государственной историко-культурной экспертизы приказом МКРФ № 2032 от 25.12.2019 г. (п. 21); аттестация продлена до 25.12.2023 в соответствии с п.1 приложения 1.1. к постановлению Правительства РФ от 12.03.2022 № 353 (в ред. 09.04.2022).

Ответственный секретарь экспертной комиссии:

Глинская Наталия Борисовна - аттестована в качестве государственного эксперта по проведению государственной историко-культурной экспертизы приказом МКРФ № 2032 от 25.12.2019 г. (п. 5); аттестация продлена до 25.12.2023 в соответствии с п.1 приложения 1.1. к постановлению Правительства РФ от 12.03.2022 № 353 (в ред. 09.04.2022).

Член экспертной комиссии:

Калинин Валерий Александрович - аттестован в качестве государственного эксперта по проведению государственной историко-культурной экспертизы приказом МКРФ № 2032 от 25.12.2019 г. (п. 11); аттестация продлена до 25.12.2023 в соответствии с п.1 приложения 1.1. к постановлению Правительства РФ от 12.03.2022 № 353 (в ред. 09.04.2022).

Повестка дня:

Рассмотрение вывода государственной историко-культурной экспертизы проектной документации на проведение работ по сохранению выявленного объекта культурного наследия «Дом Ф.Ф. Шпринга» расположенного по адресу: Санкт-Петербург, пер. Тучков, дом 11/5, литера А (Тучков пер., 11; Волховский пер., 5): «Проект приспособления для современного использования объекта культурного наследия в части перепланировки и переустройства квартиры № 39 «Дом Ф.Ф. Шпринга» по адресу: г. Санкт-Петербург, пер. Тучков, дом 11/5, литера А» (шифр: С59/307-07.22), разработанной ГБУ «ГУИОН» в 2022 г.

1. Согласование вывода и подписание Акта экспертизы цифровой электронной подписью.
2. Принятие решения о передаче Акта государственной историко-культурной экспертизы Заказчику.

Слушали: Прокофьева М.Ф

Постановили:

Согласиться с тем, что предоставленная проектная документация «Проект приспособления для современного использования объекта культурного наследия в части перепланировки и переустройства квартиры № 39 «Дом Ф.Ф. Шпринга» по адресу: г.

Санкт-Петербург, пер. Тучков, дом 11/5, литера А» (шифр: С59/307-07.22), разработанная ГБУ «ГУИОН» в 2022 г. соответствует требованиям законодательства Российской Федерации в области государственной охраны объектов культурного наследия, представить оформленный текст Акта экспертизы в электронном виде с формулировкой вывода.

Согласовать вывод и подписать Акт экспертизы в порядке, установленном Положением о государственной историко-культурной экспертизе, утвержденным постановлением Правительства Российской Федерации от 15.07.2009 № 569.

Передать заказчику Акт экспертизы, подписанный электронными подписями, со всеми прилагаемыми документами и материалами на электронном носителе в формате документа (PDF).

Голосование по всем вопросам одновременно:

3 человека - за; против - нет; воздержавшихся - нет. Принято единогласно.

Председатель экспертной комиссии
Прокофьев М.Ф.



01.03.2023 г.

Ответственный секретарь экспертной
комиссии
Глинская Н.Б.



01.03.2023 г.

Член экспертной комиссии
Калинин В.А.



01.03.2023 г.

Протокол № 5

заседания экспертной комиссии по проведению государственной историко-культурной экспертизы проектной документации

на проведение работ по сохранению объекта культурного наследия регионального значения «Доходный дом Ф.Ф. Шпринга», расположенного по адресу: Санкт-Петербург, пер. Тучков, д. 11/5, лит. А (Тучков переулок, дом 11/5, литера А, Б): «Проект приспособления для современного использования объекта культурного наследия в части перепланировки и переустройства квартиры № 39 «Жилой дом» (в составе «Доходный дом Ф.Ф. Шпринга») по адресу: Санкт-Петербург, Тучков пер., д. 11/5, лит. А» (шифр: С59/307-2022), разработанной ГБУ «ГУИОН» в 2022-2023 гг.

Санкт-Петербург

«20» ноября 2023 г.

Присутствовали аттестованные эксперты:

Председатель экспертной комиссии:

Прокофьев Михаил Федорович - аттестован в качестве государственного эксперта по проведению государственной историко-культурной экспертизы приказом МКРФ № 2032 от 25.12.2019 г. (п. 21); аттестация продлена до 25.12.2023 в соответствии с п.1 приложения 1.1. к постановлению Правительства РФ от 12.03.2022 № 353 (в ред. 09.04.2022).

Ответственный секретарь экспертной комиссии:

Глинская Наталия Борисовна - аттестована в качестве государственного эксперта по проведению государственной историко-культурной экспертизы приказом МКРФ № 2032 от 25.12.2019 г. (п. 5); аттестация продлена до 25.12.2023 в соответствии с п.1 приложения 1.1. к постановлению Правительства РФ от 12.03.2022 № 353 (в ред. 09.04.2022).

Член экспертной комиссии:

Калинин Валерий Александрович - аттестован в качестве государственного эксперта по проведению государственной историко-культурной экспертизы приказом МКРФ № 2032 от 25.12.2019 г. (п. 11); аттестация продлена до 25.12.2023 в соответствии с п.1 приложения 1.1. к постановлению Правительства РФ от 12.03.2022 № 353 (в ред. 09.04.2022).

Повестка дня:

1. О возобновлении проведения государственной историко-культурной экспертизы и работы Экспертной комиссии в связи с корректировкой проектной документации.
2. О внесении Заказчиком изменений в проектную документацию, запросе, получении и приобщении дополнительных материалов для проведения экспертизы
3. Об исключении материалов утративших актуальность из Акта по результатам государственной историко-культурной экспертизы.
4. Определение основных направлений работы экспертов.
5. Утверждение календарного плана работы Экспертной комиссии.

1. О возобновлении проведения государственной историко-культурной экспертизы и работы Экспертной комиссии в связи с корректировкой проектной документации.

Слушали:

Глинскую Н.Б. - о возобновлении проведения государственной историко-культурной экспертизы и работы Экспертной комиссии в связи с корректировкой проектной документации.

Постановили:

Возобновить проведения государственной историко-культурной экспертизы и работы Экспертной комиссии в связи с корректировкой проектной документации.

Голосование:

3 человека - за; против - нет; воздержавшихся - нет. Принято единогласно.

2. О внесении Заказчиком изменений в проектную документацию, запросе, получении и приобщении дополнительных материалов для проведения экспертизы.

Слушали:

Глинскую Н.Б. - о внесении Заказчиком изменений в проектную документацию, запросе, получении и приобщении дополнительных материалов для проведения экспертизы:

- проектная документация и наименование проектной документации откорректированы;
 - запросить и получить у Заказчика для проведения государственной историко-культурной экспертизы следующие документы:

1. Копия задания КГИОП от 18.05.2023 г. №01-21-1452/23-0-1;
 2. Копия выписки из Единого государственного реестра недвижимости от 23.10.2023 г. № КУВИ-001/2023-240231220;
 3. Копия распоряжения КГИОП от 20.03.2023 г. №181-рп «О включении выявленного объекта культурного наследия в единый государственный реестр объектов культурного наследия (памятников истории и культуры) народов Российской Федерации в качестве объекта культурного наследия регионального значения «Доходный дом Ф.Ф. Шпринга» об утверждении границ и режима использования территории объекта культурного наследия, об утверждении предмета охраны объекта культурного наследия»;
 4. Копия распоряжения КГИОП от 22.05.2023 г. №382-рп «О внесении изменений в распоряжение КГИОП от 20.03.2023 №181-рп»;
 5. Копия письма КГИОП от 03.07.2023 г. №01-46-1645/23-0-1 о паспорте объекта культурного наследия регионального значения «Доходный дом Ф.Ф. Шпринга»;
 6. Копия Акта определения влияния предполагаемых к проведению видов работ на конструктивные и другие характеристики надежности и безопасности объекта культурного наследия от 04.09.2023 г.;
 7. Проектная документация «Проект приспособления для современного использования объекта культурного наследия в части перепланировки и переустройства квартиры № 39 «Жилой дом» (в составе «Доходный дом Ф.Ф. Шпринга») по адресу: Санкт-Петербург, Тучков пер., д. 11/5, лит. А» (шифр: С59/307-2022), разработанная ГБУ «ГУИОН» в 2022-2023 гг.
- получить и приобщить вышеуказанные документы.

Постановили:

При рассмотрении проектной документации учесть и приобщить предоставленные материалы.

Голосование:

3 человека - за; против - нет; воздержавшихся - нет. Принято единогласно.

3. Об исключении материалов утративших актуальность из Акта по результатам государственной историко-культурной экспертизы.

Слушали:

Глинскую Н.Б. - Об исключении материалов утративших актуальность из Акта по результатам государственной историко-культурной экспертизы.

Постановили:

В ходе корректировки, по причине получения актуальных материалов - исключить из Акта по результатам государственной историко-культурной экспертизы следующие материалы:

- Копия задания КГИОП от 21.09.2022 г. №01-21-1779/22-0-2;
- Копия выписки из Единого государственного реестра недвижимости от 23.06.2022 г. № КУВИ- 001/2022-100127005;
- Копия распоряжения КГИОП от 27.11.2015 №10-568 «Об определении предмета охраны выявленного объекта культурного наследия «Дом Ф.Ф. Шпринга»;

- Копия распоряжения КГИОП от 25.12.2002 «Об определении границ выявленного объекта культурного наследия «Дом Ф.Ф. Шпринга»;
- Копия Акта определения влияния предполагаемых к проведению видов работ на конструктивные и другие характеристики надежности и безопасности объекта культурного наследия от 22.10.2022 г.;

Голосование:

3 человека - за; против - нет; воздержавшихся - нет. Принято единогласно.

4. Определение основных направлений работы экспертов.**Слушали:**

Глинскую Н.Б. - об определении основных направлений работы экспертов.

Постановили:

определить следующие направления работы экспертов:

1. Прокофьев М.Ф. проводит анализ представленной Заказчиком откорректированной проектной документации на предмет ее соответствия действующему законодательству по охране объектов культурного наследия.
2. Калинин В.А. проводит анализ проектных решений и сохранности элементов предмета охраны объекта культурного наследия.
3. Глинская Н.Б. оценивает полноту и комплектность представленной на экспертизу проектной документации, корректирует Акт государственной историко-культурной экспертизы и приложения к нему.

Голосование:

3 человека - за; против - нет; воздержавшихся - нет. Принято единогласно.

5. Утверждение календарного плана работы Экспертной комиссии**Слушали:**

Глинскую Н.Б. - об утверждении календарного плана работы Экспертной комиссии государственной историко-культурной экспертизы в связи с возобновлением работы Экспертной комиссии.

Постановили:

Утвердить календарный план работы Экспертной комиссии:

20.11.2023 г. – 23.11.2023 г. – внесение изменений в связи с корректировкой проектной документации в Акт государственной историко-культурной экспертизы; повторное рассмотрение предоставленной Заказчиком откорректированной проектной документации.

24.11.2023 г. – заседание комиссии, подписание электронной подписью и передача заказчику Акта по результатам государственной историко-культурной экспертизы.

Голосование:

3 человека - за; против - нет; воздержавшихся - нет. Принято единогласно.

Председатель экспертной комиссии
Прокофьев М.Ф.



20.11.2023 г.

Ответственный секретарь экспертной
комиссии
Глинская Н.Б.



20.11.2023 г.

Член экспертной комиссии
Калинин В.А.



20.11.2023 г.

Протокол № 6

заседания экспертной комиссии по проведению государственной историко-культурной экспертизы проектной документации

на проведение работ по сохранению объекта культурного наследия регионального значения «Доходный дом Ф.Ф. Шпринга», расположенного по адресу: Санкт-Петербург, пер. Тучков, д. 11/5, лит. А (Тучков переулок, дом 11/5, литера А, Б): «Проект приспособления для современного использования объекта культурного наследия в части перепланировки и переустройства квартиры № 39 «Жилой дом» (в составе «Доходный дом Ф.Ф. Шпринга») по адресу: Санкт-Петербург, Тучков пер., д. 11/5, лит. А» (шифр: С59/307-2022), разработанной ГБУ «ГУИОН» в 2022-2023 гг.

Санкт-Петербург

«24» ноября 2023 г.

Присутствовали аттестованные эксперты:

Председатель экспертной комиссии:

Прокофьев Михаил Федорович - аттестован в качестве государственного эксперта по проведению государственной историко-культурной экспертизы приказом МКРФ № 2032 от 25.12.2019 г. (п. 21); аттестация продлена до 25.12.2023 в соответствии с п.1 приложения 1.1. к постановлению Правительства РФ от 12.03.2022 № 353 (в ред. 09.04.2022).

Ответственный секретарь экспертной комиссии:

Глинская Наталия Борисовна - аттестована в качестве государственного эксперта по проведению государственной историко-культурной экспертизы приказом МКРФ № 2032 от 25.12.2019 г. (п. 5); аттестация продлена до 25.12.2023 в соответствии с п.1 приложения 1.1. к постановлению Правительства РФ от 12.03.2022 № 353 (в ред. 09.04.2022).

Член экспертной комиссии:

Калинин Валерий Александрович - аттестован в качестве государственного эксперта по проведению государственной историко-культурной экспертизы приказом МКРФ № 2032 от 25.12.2019 г. (п. 11); аттестация продлена до 25.12.2023 в соответствии с п.1 приложения 1.1. к постановлению Правительства РФ от 12.03.2022 № 353 (в ред. 09.04.2022).

Повестка дня:

Рассмотрение вывода государственной историко-культурной экспертизы проектной документации на проведение работ по сохранению объекта культурного наследия регионального значения «Доходный дом Ф.Ф. Шпринга», расположенного по адресу: Санкт-Петербург, пер. Тучков, д. 11/5, лит. А (Тучков переулок, дом 11/5, литера А, Б): «Проект приспособления для современного использования объекта культурного наследия в части перепланировки и переустройства квартиры № 39 «Жилой дом» (в составе «Доходный дом Ф.Ф. Шпринга») по адресу: Санкт-Петербург, Тучков пер., д. 11/5, лит. А» (шифр: С59/307-2022), разработанной ГБУ «ГУИОН» в 2022-2023 гг.

1. Согласование вывода и подписание Акта экспертизы цифровой электронной подписью.
2. Принятие решения о передаче Акта государственной историко-культурной экспертизы Заказчику.

Слушали: Прокофьева М.Ф

Постановили:

Согласиться с тем, что предоставленная проектная документация «Проект приспособления для современного использования объекта культурного наследия в части перепланировки и переустройства квартиры № 39 «Жилой дом» (в составе «Доходный

дом Ф.Ф. Шпринга») по адресу: Санкт-Петербург, Тучков пер., д. 11/5, лит. А» (шифр: С59/307-2022), разработанной ГБУ «ГУИОН» в 2022-2023 гг. соответствует требованиям законодательства Российской Федерации в области государственной охраны объектов культурного наследия, представить оформленный текст Акта экспертизы в электронном виде с формулировкой вывода.

Согласовать вывод и подписать Акт экспертизы в порядке, установленном Положением о государственной историко-культурной экспертизе, утвержденным постановлением Правительства Российской Федерации от 15.07.2009 № 569.

Передать заказчику Акт экспертизы, подписанный электронными подписями, со всеми прилагаемыми документами и материалами на электронном носителе в формате документа (PDF).

Голосование по всем вопросам одновременно:

3 человека - за; против - нет; воздержавшихся - нет. Принято единогласно.

Председатель экспертной комиссии
Прокофьев М.Ф.



24.11.2023 г.

Ответственный секретарь экспертной
комиссии
Глинская Н.Б.



24.11.2023 г.

Член экспертной комиссии
Калинин В.А.



24.11.2023 г.

Протокол № 7

заседания экспертной комиссии по проведению государственной историко-культурной экспертизы проектной документации

на проведение работ по сохранению объекта культурного наследия регионального значения «Доходный дом Ф.Ф. Шпринга», расположенного по адресу: Санкт-Петербург, пер. Тучков, д. 11/5, лит. А (Тучков переулок, дом 11/5, литера А, Б): «Проект приспособления для современного использования объекта культурного наследия в части перепланировки и переустройства квартиры № 39 «Жилой дом» (в составе «Доходный дом Ф.Ф. Шпринга») по адресу: Санкт-Петербург, Тучков пер., д. 11/5, лит. А» (шифр: С59/307-2022), разработанной ГБУ «ГУИОН» в 2022-2023 гг.

Санкт-Петербург

«28» июня 2024 г.

Присутствовали аттестованные эксперты:

Председатель экспертной комиссии:

Прокофьев Михаил Федорович - аттестован как эксперт по проведению государственной историко-культурной экспертизы Министерством культуры Российской Федерации приказом № 3493 от 25.12.2023 г. (п. 9); (ранее полномочия эксперта действовали на основании Приказа Минкультуры РФ № 2032 от 25.12.2019 г. (п. 21) и продления до 25.12.2023 в соответствии с п.1 приложения 1.1. к постановлению Правительства РФ от 12.03.2022 № 353 (в ред. 09.04.2022)).

Ответственный секретарь экспертной комиссии:

Глинская Наталия Борисовна - аттестована как эксперт по проведению государственной историко-культурной экспертизы Министерством культуры Российской Федерации приказом № 3493 от 25.12.2023 г. (п. 1); (ранее полномочия эксперта действовали на основании Приказа Минкультуры РФ № 2032 от 25.12.2019 г. (п. 5), внесение изменения - Приказ Минкультуры РФ № 596 от 30.04.2021 г. и продления до 25.12.2023 в соответствии с п.1 приложения 1.1. к постановлению Правительства РФ от 12.03.2022 № 353 (в ред. 09.04.2022)).

Член экспертной комиссии:

Калинин Валерий Александрович - аттестован как эксперт по проведению государственной историко-культурной экспертизы Министерством культуры Российской Федерации приказом № 3493 от 25.12.2023 г. (п. 5); (ранее полномочия эксперта действовали на основании Приказа Минкультуры РФ № 2032 от 25.12.2019 г. (п. 11) и продления до 25.12.2023 в соответствии с п.1 приложения 1.1. к постановлению Правительства РФ от 12.03.2022 № 353 (в ред. 09.04.2022)).

Повестка дня:

1. О возобновлении проведения государственной историко-культурной экспертизы и работы Экспертной комиссии на основании замечаний, представленных в письме КГИОП №01-24-663/24-0-1 от 08.05.2024 г.
2. О внесении Заказчиком изменений в проектную документацию на основании замечаний, представленных в письме КГИОП №01-24-663/24-0-1 от 08.05.2024 г., запросе, получении и приобщении дополнительных материалов для проведения экспертизы
3. Определение основных направлений работы экспертов.
4. Утверждение календарного плана работы Экспертной комиссии.

1. О возобновлении проведения государственной историко-культурной экспертизы и работы Экспертной комиссии на основании замечаний, представленных в письме КГИОП №01-24-663/24-0-1 от 08.05.2024 г.

Слушали:

Глинскую Н.Б. - о возобновлении проведения государственной историко-культурной экспертизы и работы Экспертной комиссии на основании замечаний, представленных в письме КГИОП №01-24-663/24-0-1 от 08.05.2024 г.

Постановили:

Возобновить проведения государственной историко-культурной экспертизы и работы Экспертной комиссии на основании замечаний, представленных в письме КГИОП №01-24-663/24-0-1 от 08.05.2024 г.

Голосование:

3 человека - за; против - нет; воздержавшихся - нет.

Принято единогласно.

2. О внесении Заказчиком изменений в проектную документацию на основании замечаний, представленных в письме КГИОП №01-24-663/24-0-1 от 08.05.2024 г., запросе, получении и приобщении дополнительных материалов для проведения экспертизы.

Слушали:

Глинскую Н.Б.- о внесении Заказчиком изменений в проектную документацию на основании замечаний, представленных в письме КГИОП №01-24-663/24-0-1 от 08.05.2024 г., запросе, получении и приобщении дополнительных материалов для проведения экспертизы:

- проектная документация, откорректированная на основании замечаний, представленных в письме КГИОП №01-24-663/24-0-1 от 08.05.2024 г.;

- запросить и получить у Заказчика для проведения государственной историко-культурной экспертизы следующие документы:

1. Скорректированная Копия Акта определения влияния предполагаемых к проведению видов работ на конструктивные и другие характеристики надежности и безопасности объекта культурного наследия от 04.09.2023 г.;

2. Проектная документация «Проект приспособления для современного использования объекта культурного наследия в части перепланировки и переустройства квартиры № 39 «Жилой дом» (в составе «Доходный дом Ф.Ф. Шпринга») по адресу: Санкт-Петербург, Тучков пер., д. 11/5, лит. А» (шифр: С59/307-2022), разработанная ГБУ «ГУИОН» в 2022-2023 гг.

- получить и приобщить вышеуказанные документы.

Постановили:

При рассмотрении проектной документации учесть и приобщить предоставленные материалы.

Голосование:

3 человека - за; против - нет; воздержавшихся - нет.

Принято единогласно.

3. Определение основных направлений работы экспертов.

Слушали:

Глинскую Н.Б. - об определении основных направлений работы экспертов.

Постановили:

определить следующие направления работы экспертов:

1. Прокофьев М.Ф. проводит анализ представленной Заказчиком откорректированной проектной документации на предмет ее соответствия действующему законодательству по охране объектов культурного наследия.

2. Калинин В.А. проводит анализ проектных решений и сохранности элементов предмета охраны объекта культурного наследия.

3. Глинская Н.Б. оценивает полноту и комплектность представленной на экспертизу проектной документации, корректирует Акт государственной историко-культурной экспертизы и приложения к нему.

Голосование:

3 человека - за; против - нет; воздержавшихся - нет.

Принято единогласно.

4. Утверждение календарного плана работы Экспертной комиссии

Слушали:

Глинскую Н.Б. - об утверждении календарного плана работы Экспертной комиссии государственной историко-культурной экспертизы в связи с возобновлением работы Экспертной комиссии.

Постановили:

Утвердить календарный план работы Экспертной комиссии:

28.06.2024 г. – 30.06.2024 г. – внесение изменений в соответствии с замечаниями, представленными в письме КГИОП №01-24-663/24-0-1 от 08.05.2024 г. в Акт государственной историко-культурной экспертизы; повторное рассмотрение предоставленной Заказчиком откорректированной проектной документации.

01.07.2024 г. – заседание комиссии, подписание электронной подписью и передача заказчику Акта по результатам государственной историко-культурной экспертизы.

Голосование:

3 человека - за; против - нет; воздержавшихся - нет.

Принято единогласно.

Председатель экспертной комиссии
Прокофьев М.Ф.



28.06.2024 г.

Ответственный секретарь экспертной
комиссии
Глинская Н.Б.



28.06.2024 г.

Член экспертной комиссии
Калинин В.А.



28.06.2024 г.

Протокол № 8**заседания экспертной комиссии по проведению государственной историко-культурной экспертизы проектной документации**

на проведение работ по сохранению объекта культурного наследия регионального значения «Доходный дом Ф.Ф. Шпринга», расположенного по адресу: Санкт-Петербург, пер. Тучков, д. 11/5, лит. А (Тучков переулок, дом 11/5, литера А, Б): «Проект приспособления для современного использования объекта культурного наследия в части перепланировки и переустройства квартиры № 39 «Жилой дом» (в составе «Доходный дом Ф.Ф. Шпринга») по адресу: Санкт-Петербург, Тучков пер., д. 11/5, лит. А» (шифр: С59/307-2022), разработанной ГБУ «ГУИОН» в 2022-2023 гг.

Санкт-Петербург

«01» июля 2024 г.

Присутствовали аттестованные эксперты:**Председатель экспертной комиссии:**

Прокофьев Михаил Федорович - аттестован как эксперт по проведению государственной историко-культурной экспертизы Министерством культуры Российской Федерации приказом № 3493 от 25.12.2023 г. (п. 9); (ранее полномочия эксперта действовали на основании Приказа Минкультуры РФ № 2032 от 25.12.2019 г. (п. 21) и продления до 25.12.2023 в соответствии с п.1 приложения 1.1. к постановлению Правительства РФ от 12.03.2022 № 353 (в ред. 09.04.2022)).

Ответственный секретарь экспертной комиссии:

Глинская Наталия Борисовна - аттестована как эксперт по проведению государственной историко-культурной экспертизы Министерством культуры Российской Федерации приказом № 3493 от 25.12.2023 г. (п. 1); (ранее полномочия эксперта действовали на основании Приказа Минкультуры РФ № 2032 от 25.12.2019 г. (п. 5), внесение изменения - Приказ Минкультуры РФ № 596 от 30.04.2021 г. и продления до 25.12.2023 в соответствии с п.1 приложения 1.1. к постановлению Правительства РФ от 12.03.2022 № 353 (в ред. 09.04.2022)).

Член экспертной комиссии:

Калинин Валерий Александрович - аттестован как эксперт по проведению государственной историко-культурной экспертизы Министерством культуры Российской Федерации приказом № 3493 от 25.12.2023 г. (п. 5); (ранее полномочия эксперта действовали на основании Приказа Минкультуры РФ № 2032 от 25.12.2019 г. (п. 11) и продления до 25.12.2023 в соответствии с п.1 приложения 1.1. к постановлению Правительства РФ от 12.03.2022 № 353 (в ред. 09.04.2022)).

Повестка дня:

Рассмотрение вывода государственной историко-культурной экспертизы проектной документации на проведение работ по сохранению объекта культурного наследия регионального значения «Доходный дом Ф.Ф. Шпринга», расположенного по адресу: Санкт-Петербург, пер. Тучков, д. 11/5, лит. А (Тучков переулок, дом 11/5, литера А, Б): «Проект приспособления для современного использования объекта культурного наследия в части перепланировки и переустройства квартиры № 39 «Жилой дом» (в составе «Доходный дом Ф.Ф. Шпринга») по адресу: Санкт-Петербург, Тучков пер., д. 11/5, лит. А» (шифр: С59/307-2022), разработанной ГБУ «ГУИОН» в 2022-2023 гг.

1. Согласование вывода и подписание Акта экспертизы цифровой электронной подписью.
2. Принятие решения о передаче Акта государственной историко-культурной экспертизы Заказчику.

Слушали: Прокофьева М.Ф

Постановили:

Согласиться с тем, что предоставленная проектная документация «Проект приспособления для современного использования объекта культурного наследия в части перепланировки и переустройства квартиры № 39 «Жилой дом» (в составе «Доходный дом Ф.Ф. Шпринга») по адресу: Санкт-Петербург, Тучков пер., д. 11/5, лит. А» (шифр: С59/307-2022), разработанная ГБУ «ГУИОН» в 2022-2023 гг. соответствует требованиям законодательства Российской Федерации в области государственной охраны объектов культурного наследия, представить оформленный текст Акта экспертизы в электронном виде с формулировкой вывода.

Согласовать вывод и подписать Акт экспертизы в порядке, установленном Положением о государственной историко-культурной экспертизе, утвержденным постановлением Правительства Российской Федерации от 15.07.2009 № 569.

Передать заказчику Акт экспертизы, подписанный электронными подписями, со всеми прилагаемыми документами и материалами на электронном носителе в формате документа (PDF).

Голосование по всем вопросам одновременно:

3 человека - за; против - нет; воздержавшихся - нет. Принято единогласно.

Председатель экспертной комиссии
Прокофьев М.Ф.



01.07.2024 г.

Ответственный секретарь экспертной
комиссии
Глинская Н.Б.



01.07.2024 г.

Член экспертной комиссии
Калинин В.А.



01.07.2024 г.

Содержание

№ п.п.	Наименование	№ стр.
1	Титульный лист	1
2	Акт по результатам государственной историко-культурной экспертизы;	2
3	Приложение № 1. Материалы, содержащие информацию о ценности объекта с точки зрения истории, археологии, архитектуры, градостроительства, искусства, науки и техники, эстетики, этнологии или антропологии, социальной культуры;	19
4	Приложение № 2. Фотофиксация современного состояния;	46
5	Приложение № 3. Копия решения органа государственной власти о включении в перечень объектов культурного наследия, об утверждении границ и режима использования территории объекта культурного наследия, об утверждении предмета охраны объекта культурного наследия;	61
6	Приложение № 4. Копия ответа на запрос паспорта объекта культурного наследия;	87
7	Приложение № 5. Копия задания, выданного органом охраны на проведение работ по сохранению объекта культурного наследия;	89
8	Приложение № 6. Копии технического паспорта на объект культурного наследия и (или) его поэтажного плана с указанием размеров и приведением экспликации помещений, выдаваемых организациями, осуществляющими государственный технический учет и (или) техническую инвентаризацию объектов капитального строительства;	96
9	Приложение № 7. Копия Акта определения влияния предполагаемых к проведению видов работ на конструктивные и другие характеристики надежности и безопасности объекта культурного наследия;	103
10	Приложение № 8. Правоустанавливающие документы: копии выписок из ЕГРН;	109
11	Приложение № 9. Копия выписки из реестра лицензии на осуществление деятельности по сохранению объектов культурного наследия;	117
12	Приложение № 10. Копия договора с Заказчиком;	120
13	Приложение № 11. Протоколы заседаний экспертной комиссии;	134
14	Содержание	158