

АКТ

по результатам государственной историко-культурной экспертизы

проектной документации на проведение работ по сохранению объекта культурного наследия регионального значения «Доходный дом князя А.Д. Мурузи», расположенного по адресу: г. Санкт-Петербург, Литейный пр., дом 24, лит. А (Литейный пр., 24; Пестеля ул., 27; Короленко ул., 14): «Проектная документация по приспособлению для современного использования в границах помещений 2-Н, 29-Н; Объект культурного наследия регионального значения «Доходный дом князя А.Д. Мурузи»; адрес объекта: г. Санкт-Петербург, Литейный пр., д.24, лит. А» (шифр: 030-24-П), разработанной ООО «Проект 1» в 2024 г.

Акт

по результатам государственной историко-культурной экспертизы проектной документации на проведение работ по сохранению объекта культурного наследия регионального значения «Доходный дом князя А.Д. Мурузи», расположенного по адресу: г. Санкт-Петербург, Литейный пр., дом 24, лит. А (Литейный пр., 24; Пестеля ул., 27; Короленко ул., 14): «Проектная документация по приспособлению для современного использования в границах помещений 2-Н, 29-Н; Объект культурного наследия регионального значения «Доходный дом князя А.Д. Мурузи»; адрес объекта: г. Санкт-Петербург, Литейный пр., д.24, лит. А» (шифр: 030-24-П), разработанной ООО «Проект 1» в 2024 г.

Санкт-Петербург

«30» июля 2024 г.

1. Дата начала и дата окончания проведения экспертизы

Настоящая государственная историко-культурная экспертиза проведена в составе экспертной комиссии в период с «10» июля 2024 года по «30» июля 2024 года (Приложение № 14: протоколы заседаний экспертной комиссии).

2. Место проведения экспертизы

Санкт-Петербург.

3. Заказчик государственной историко-культурной экспертизы

Индивидуальный предприниматель Чермянин Олег Витальевич (Приложение № 13 – копии договоров с экспертами).

4. Сведения об экспертах

- *Председатель экспертной комиссии:*

Прокофьев Михаил Федорович, образование высшее, окончил Ленинградский государственный университет имени А.А. Жданова; историк, стаж работы по профессии - 41 год; место работы и должность - Генеральный директор ООО «Научно-проектный реставрационный центр»; аттестован в качестве государственного эксперта по проведению государственной историко-культурной экспертизы (приказ об аттестации Министерства культуры Российской Федерации от 25.12.2023 г. № 3493 – пункт 9); аттестация продлена до 25.12.2023 в соответствии с п.1 приложения 1.1. к постановлению Правительства РФ от 12.03.2022 № 353 (в ред. 09.04.2022).

Профиль экспертной деятельности (объекты экспертизы):

- выявленные объекты культурного наследия в целях обоснования целесообразности включения данных в реестр;
- документы, обосновывающие включение объектов культурного наследия в реестр;

- документы, обосновывающие изменение категории историко-культурного значения объекта культурного наследия;
- документы, обосновывающие исключение объектов культурного наследия из реестра;
- проектная документация на проведение работ по сохранению объектов культурного наследия.

- Ответственный секретарь экспертной комиссии:

Глинская Наталия Борисовна, образование высшее, окончила Ордена Трудового Красного Знамени институт живописи, скульптуры и архитектуры имени И.Е. Репина; искусствовед, стаж работы по профессии - 43 года; место работы и должность - заместитель генерального директора ООО «Научно-проектный реставрационный центр»; аттестована в качестве государственного эксперта по проведению государственной историко-культурной экспертизы (приказ об аттестации Министерства культуры Российской Федерации от 25.12.2023 г. № 3493 – пункт 1).

Профиль экспертной деятельности (объекты экспертизы):

- выявленные объекты культурного наследия в целях обоснования целесообразности включения данных объектов в реестр;
- документы, обосновывающие включение объектов культурного наследия в реестр;
- документы, обосновывающие изменение категории историко-культурного значения объекта культурного наследия;
- проектная документация на проведение работ по сохранению объектов культурного наследия.

- Член экспертной комиссии:

Калинин Валерий Александрович, образование высшее, окончил Санкт-Петербургский государственный политехнический университет; инженер - строитель, стаж работы по профессии - 18 лет; место работы и должность - главный инженер ООО «Научно-проектный реставрационный центр»; аттестован в качестве государственного эксперта по проведению государственной историко-культурной экспертизы (приказ об аттестации Министерства культуры Российской Федерации от 25.12.2023 г. № 3493 – пункт 5).

Профиль экспертной деятельности (объекты экспертизы):

- проектная документация на проведение работ по сохранению объектов культурного наследия.

5. Информация о том, что в соответствии с законодательством Российской Федерации эксперты несут ответственность за достоверность сведений, изложенных в заключении

Настоящая государственная историко-культурная экспертиза проведена в соответствии со статьями 28, 29, 30, 31, 32 Федерального закона от 25.06.2002 №73-ФЗ

«Об объектах культурного наследия (памятниках истории и культуры) народов Российской Федерации» и Положением о государственной историко-культурной экспертизе, утвержденным Постановлением Правительства Российской Федерации от 15.07.2009 г. № 569.

Настоящим подтверждаем, что мы предупреждены об ответственности за достоверность сведений, изложенных в заключение экспертизы, в соответствии с законодательством Российской Федерации, содержание которого нам известно и понятно.

Председатель экспертной комиссии:	<u>(подписано электронной подписью)</u>	М.Ф. Прокофьев
Ответственный секретарь экспертной комиссии:	<u>(подписано электронной подписью)</u>	Н.Б. Глинская
Член экспертной комиссии:	<u>(подписано электронной подписью)</u>	В.А. Калинин

6. Цели и объекты экспертизы

Цель экспертизы:

Определение соответствия проектной документации на проведение работ по сохранению объекта культурного наследия регионального значения «Доходный дом князя А.Д. Мурузи», расположенного по адресу: г. Санкт-Петербург, Литейный пр., дом 24, лит. А (Литейный пр., 24; Пестеля ул., 27; Короленко ул., 14): «Проектная документация по приспособлению для современного использования в границах помещений 2-Н, 29-Н; Объект культурного наследия регионального значения «Доходный дом князя А.Д. Мурузи»; адрес объекта: г. Санкт-Петербург, Литейный пр., д.24, лит. А» (шифр: 030-24-П), разработанной ООО «Проект 1» в 2024 г. в составе, указанном в п. 6 настоящего акта, требованиям государственной охраны объектов культурного наследия¹.

Объект экспертизы:

Проектная документация на проведение работ по сохранению объекта культурного наследия² регионального значения «Доходный дом князя А.Д. Мурузи», расположенного по адресу: г. Санкт-Петербург, Литейный пр., дом 24, лит. А (Литейный пр., 24; Пестеля ул., 27; Короленко ул., 14): «Проектная документация по приспособлению для современного использования в границах помещений 2-Н, 29-Н; Объект культурного наследия регионального значения «Доходный дом князя А.Д. Мурузи»; адрес объекта: г. Санкт-Петербург, Литейный пр., д.24, лит. А» (шифр: 030-24-П), разработанная ООО «Проект 1» в 2024 г. в следующем составе:

¹ Согласно статье 28 Федерального закона Российской Федерации №73-ФЗ от 25.06.2002

² Согласно статье 30 Федерального закона Российской Федерации №73-ФЗ от 25.06.2002

Раздел 1. Предварительные работы

Том 1.1. Исходно-разрешительная документация (шифр: 030-24-П-ПР-ИРД)

Раздел 2. Комплексные научные исследования

Том 2.1. Историко-архивные и библиографические исследования. Историческая справка (шифр: 030-24-П-НИ-ИС);

Том 2.2. Заключение по результатам обследования (шифр: 030-24-П-НИ-ТО);

Раздел 3. Проект приспособления

Том 3.1. «Пояснительная записка» (шифр: 030-24-П-ПП-ПЗ);

Том 3.2. «Архитектурные решения» (шифр: 030-24-П-ПП-АР).

7. Перечень документов, представленных заявителем

- 1) Копия задания КГИОП от 02.10.2020 г. №01-52-2136/20;
- 2) Копия выписки из Единого государственного реестра недвижимости от 26.03.2024 г.;
- 3) Копия распоряжения КГИОП от 08.09.2011 г. №10-561 «Об утверждении перечня предметов охраны объекта культурного наследия регионального значения «Доходный дом князя Мурузи А.Д.»;
- 4) Копия распоряжения КГИОП от 27.05.2015 г. №10-224 «О внесении изменений в распоряжение КГИОП от 08.09.2011 №10-561 «Об утверждении перечня предметов охраны объекта культурного наследия регионального значения «Доходный дом князя Мурузи А.Д.»;
- 5) Копия распоряжения КГИОП от 22.02.2019 г. №81-р « О внесении изменений в распоряжение КГИОП от 08.09.2011 №10-561»;
- 6) Копия распоряжения КГИОП от 07.08.2019 г. №452-р «О внесении изменений в распоряжение КГИОП от 27.05.2015 №10-224»;
- 7) Копия плана границ территории объекта культурного наследия регионального значения «Доходный дом князя А.Д. Мурузи» от 27.07.2005 г.;
- 8) Копия распоряжения КГИОП от 07.11.2022 г. №441-об/22 «Об утверждении охранного обязательства собственника или иного законного владельца объекта культурного наследия регионального значения «Доходный дом князя А.Д. Мурузи», включенного в единый государственный реестр объектов культурного наследия (памятников истории и культуры) народов Российской Федерации»;
- 9) Копия паспорта объекта культурного наследия регионального значения «Доходный дом князя А.Д. Мурузи» от 04.07.2023 г., рег. №781610563270005;
- 10) Копия технического плана помещения 2-Н от 22.03.2024 г.;
- 11) Копия технического плана помещения 29-Н от 22.03.2024 г.;
- 12) Копия уведомления о предоставлении лицензии МКРФ от 06.06.2024 г. №9026-12-02@;
- 13) Копия доверенности на бланке 78 АБ 9181174 от 20.08.2020 г.;

- 14) Копия Акта определения влияния предполагаемых к проведению видов работ на конструктивные и другие характеристики надежности и безопасности объекта культурного наследия от 10.06.2024 г.;
- 15) Проектная документация «Проектная документация по приспособлению для современного использования в границах помещений 2-Н, 29-Н я; Объект культурного наследия регионального значения «Доходный дом князя А.Д. Мурузи»; адрес объекта: г. Санкт-Петербург, Литейный пр., д.24, лит. А» (шифр: 030-24-П), разработанная ООО «Проект 1» в 2024 г. в составе, указанном в п. 6 настоящего акта.

8. Перечень документов и материалов, собранных и полученных при проведении экспертизы, а также использованной для нее специальной, технической и справочной литературы

8.1. Материалы, собранные и полученные при проведении экспертизы

- 1) Материалы, содержащие информацию о ценности объекта с точки зрения истории, археологии, архитектуры, градостроительства, искусства, науки и техники, эстетики, этнологии или антропологии, социальной культуры (*источники указаны в пунктах 8.3 и 8.4*) (Приложение №1).
- 2) Материалы фотофиксации (Приложение №2).

8.2. Нормативно-правовая документация

- 1) Федеральный закон от 25.06.2002 № 73-ФЗ «Об объектах культурного наследия (памятниках истории и культуры) народов Российской Федерации».
- 2) Положение о государственной историко-культурной экспертизе, утвержденное постановлением Правительства РФ от 15 июля 2009 г. № 569.
- 3) Разъяснительное письмо Министерства культуры РФ от 25.03.2014 г. № 52-01-39/12-ГА «О научно-проектной и проектной документации, направляемой на государственную историко-культурную экспертизу».
- 4) ГОСТ Р 55528-2013 «Состав и содержание научно-проектной документации по сохранению объектов культурного наследия. Памятники истории и культуры. Общие требования» (действует от 01.01.2014 г.).
- 5) ГОСТ Р 55567-2013 «Порядок организации и ведения инженерно-технических исследований на объектах культурного наследия. Памятники истории и культуры. Общие требования» (действует от 01.06.2014 г.).
- 6) ГОСТ Р 56198-2014 «Мониторинг технического состояния объектов культурного наследия. Недвижимые памятники. Общие требования» (действует от 01.04.2015 г.).
- 7) Решение Малого Совета Санкт-Петербургского городского Совета народных депутатов от 07.09.1993 г. №327 «Об объявлении памятниками истории и культуры

объектов градостроительства и архитектуры Санкт-Петербурга» (Приложение № 3).

8.3. Архивные и библиографические источники

- 1) Архитекторы-строители Санкт-Петербурга середины XIX - начала XX века. Под общ. ред. Б.М. Кирикова. СПб., 1996.
- 2) Иохвидова Л.А. Дом Мурузи // Дома рассказывают / Сост. И.И. Лисаевич. Л. 1991.
- 3) Кобак А. Лурье Л. Дом Мурузи. Л., 1990.
- 4) ЦГИА СПб. Ф. 513. Оп. 102. Д. 4209.

8.4. Интернет-ресурсы

- 1) «PastVu» – ретро-фотографии стран и городов [Электронный ресурс]. URL: <https://pastvu.com>.
- 2) «Это место» – старые и современные карты всех регионов [Электронный ресурс]. URL: <http://www.etomesto.ru>.
- 3) Citywalls.ru — архитектурный сайт Петербурга [Электронный ресурс]. URL: <http://www.citywalls.ru>.

9. Сведения о проведенных исследованиях с указанием примененных методов, объема и характера выполненных работ и их результатов

В рамках настоящей государственной историко-культурной экспертизы экспертами были проведены следующие научно-практические исследования:

- визуальное обследование, натурная фотофиксация (Приложение №2) в целях установления особенностей состояния объекта культурного наследия;
- анализ представленных заказчиком материалов и документации, перечисленных в пункте 8 настоящего Акта;
- историко-библиографические исследования на основании материалов из Центрального государственного исторического архива Санкт-Петербурга и других материалов, хранящихся в открытом доступе. Иконографические материалы, собранные в процессе проведения экспертизы, представлены в Приложении №1 к настоящему акту.

Указанные исследования были проведены с применением методов натурального, историко-архивного и историко-архитектурного анализа в объеме, достаточном для обоснования вывода о возможности проведения работ по сохранению объекта культурного наследия регионального значения «Доходный дом князя А.Д. Мурузи». Исследования проводились на основе принципов научной обоснованности, объективности и законности, презумпции сохранности объекта культурного наследия, соблюдения требований безопасности в отношении объекта культурного наследия, достоверности и полноты информации.

10. Сведения об обстоятельствах, повлиявших на процесс проведения и результаты экспертизы

Обстоятельства, повлиявшие на процесс проведения и результаты экспертизы, отсутствуют.

11. Факты и сведения, выявленные и установленные в результате проведенных исследований

11.1. Собственник или пользователь объекта

Собственником пом. 29-Н объекта культурного наследия регионального значения «Доходный дом князя А.Д. Мурузи», расположенного по адресу: г. Санкт-Петербург, Литейный пр., дом 24, лит. А (Литейный пр., 24; Пестеля ул., 27; Короленко ул., 14), является Чермянин Олег Витальевич на основании копии выписки из Единого государственного реестра недвижимости от 26.03.2024 г. (Приложение № 11).

11.2. Сведения о государственной охране объекта культурного наследия

Здание по адресу: г. Санкт-Петербург, Литейный пр., дом 24, лит. А (Литейный пр., 24; Пестеля ул., 27; Короленко ул., 14) является объектом культурного наследия регионального значения согласно решению Малого Совета Санкт-Петербургского городского Совета народных депутатов от 07.09.1993 г. №327 «Об объявлении памятниками истории и культуры объектов градостроительства и архитектуры Санкт-Петербурга» (Приложение №3).

Копия распоряжения КГИОП от 08.09.2011 г. №10-561 «Об утверждении перечня предметов охраны объекта культурного наследия регионального значения «Доходный дом князя Мурузи А.Д.» (Приложение №4).

Копия распоряжения КГИОП от 27.05.2015 г. №10-224 « О внесении изменений в распоряжение КГИОП от 08.09.2011 №10-561 «Об утверждении перечня предметов охраны объекта культурного наследия регионального значения «Доходный дом князя Мурузи А.Д.» (Приложение №4).

Копия распоряжения КГИОП от 22.02.2019 г. №81-р « О внесении изменений в распоряжение КГИОП от 08.09.2011 №10-561» (Приложение №4).

Копия распоряжения КГИОП от 07.08.2019 г. №452-р «О внесении изменений в распоряжение КГИОП от 27.05.2015 №10-224» (Приложение №4).

Копия плана границ территории объекта культурного наследия регионального значения «Доходный дом князя А.Д. Мурузи» от 27.07.2005 г. (Приложение № 5).

Копия распоряжения КГИОП от 07.11.2022 г. №441-об/22 «Об утверждении охранного обязательства собственника или иного законного владельца объекта культурного наследия регионального значения «Доходный дом князя А.Д. Мурузи», включенного в единый государственный реестр объектов культурного наследия (памятников истории и культуры) народов Российской Федерации» (Приложение №6).

Копия паспорта объекта культурного наследия регионального значения «Доходный дом князя А.Д. Мурузи» от 04.07.2023 г., рег. №781610563270005 (Приложение №7).

11.3. Краткие исторические сведения: время возникновения, даты основных изменений объекта

Рассматриваемый участок располагался в Литейной части. Формирование трассы Литейного проспекта – одной из старейших магистралей Санкт-Петербурга и основной планировочной оси Литейной части относится к начальному периоду строительства Петербурга. От Большой перспективной дороги (Невский проспект) к Литейному двору, созданному по Указу Петра I была проложена просека, получившая впоследствии наименование Литейный проспект. К 1720-м гг. была намечена квартальная структура Литейной части, планировочной основой являлись Литейный проспект и пересекающие его улицы прибрежной территории: Первая Береговая (Шпалерная), Захарьевская, Серпевская (Чайковского). К середине XVIII в. застройка по обеим сторонам Литейного проспекта была сформирована. Атлас Санкт-Петербурга 1798 г. фиксирует отсутствие застройки в пределах рассматриваемого участка.

Границы участка сформировались в конце XVIII в., в период владения камергером Никодем Петровичем Резановым – выдающимся ученым, почетным членом Санкт-Петербургской Академии наук, русским мореплавателем, участником первой русской кругосветной экспедиции на кораблях «Надежда» и «Нева». На участке располагался деревянный дом и сад, служебные постройки в северо-восточной части.

В 1820-х гг. у наследников Резанова дом приобрел купец Александр Меншуткин. Сын А. Меншуткина – Николай, родившийся в этом доме в 1842 г., стал ученым, одним из основателей Русского химического общества, профессором Университета и Политехнического института³. К 1828 г. при урегулировании улиц восточная границы участка была смещена к Басковой улице (ныне Короленко).

В 1848 г. владельцем участка являлся сын Виктора Кочубея, министра внутренних дел при Александре I, Василий Викторович Кочубей. В.В. Кочубей был известен как знаток древностей, собиратель древнегреческих монет, картин, фарфора и серебра, являлся действительным членом Русского Археологического общества. Согласно плану участка, в этот период на участке располагались лицевой особняк, П-образной конфигурации в плане, корпуса служб вдоль южной и восточной границы, сад⁴. После смерти В.В. Кочубея в 1850 г. домом на протяжении более 20 лет владела его вдова – княгиня Елена Павловна Кочубей. В этот период на участке были выстроены беседка и кегельбан. Образ дома и участка встречается в литературных произведениях.

³ Кобак А. Лурье Л. Дом Мурузи. Л., 1990. С. 5.

⁴ ЦГИА СПб. Ф. 513. Оп. 102. Д. 4209. Л. 7.

Считается, что описанный в романе Ф.М. Достоевского «Идиот» собственный дом генерала Епанчина находился на месте сада, примыкающего к особняку⁵.

В 1874 г. дом и участок приобретает князь Александр Дмитриевич Мурузи. В этом же году с разрешения городской управы по проекту гражданского инженера А.К. Серебрякова был возведен пятиэтажный каменный доходный дом⁶. Строительные работы длились два сезона, отделка фасадов выполнена при участии П.И. Шестова, интерьеры оформлены по проекту архитектора Н.В. Султанова⁷. Отделка княжеской квартиры на углу второго этажа завершилась в 1877 г. Располагавшийся на участке деревянный дом был разобран. Здание было сформировано тремя лицевыми корпусами, обращенными к Литейному проспекту, Пантелеймоновской и Басковой улицам и дворовым, располагавшимся параллельно Литейному проспекту и делившим дворовую территорию на два, связанных между собой двора.

В 1875 г. в журнале «Зодчий» была опубликована статья с описанием нового дома, где указывалось, что новый дом князя Мурузи занимает одно из первых мест «между частными (доходными) домами [...] уже по громадности своей [...] Эффектным и величественным фасадом дома князя Мурузи архитектор Серебряков доказал, что кроме всевозможных вариаций ренессанса, коверканья избитого и изуродованного неумелыми руками «Louis XVI», пригоден и стиль мавританский, даже для 5-ти этажных домов. Фасад этой постройки разбит весьма удачно в общих массах, богатый и вместе с тем спокойный, детали нарисованы со вкусом и в масштабе. Но чем лучше произведение, тем строже должна быть критика купола, которые следовало бы покрыть стеклянной черепицей, обтянуты железом, на котором выделано подражание черепице слишком крупного размера, под ними карниз кажется скатным»⁸.

В здании доходного дома было устроено 57 квартир и 7 магазинов. На углу Литейного и Пантелеймоновской улиц располагался знаменитый магазин пряников Николая Абрамова, рядом находилась парикмахерская модного «кауфера» Жана Батиста Герена, французского подданного. Инженерное оборудование здания включало водяное отопление, водопровод, электричество. По описи на каждой из 5 парадных лестниц находились стенные часы, зеркала, ковры, столики, 5 стульев, а также ливреи для швейцаров, в доме была устроена паровая прачечная, имелось 28 ваннных комнат. На улице, у дверей княжеской квартиры, висела мраморная доска с медными буквами фамилии хозяина.

Квартира А.Д. Мурузи имела отдельный парадный вход, состояла из 26 комнат⁹; анфилада парадных помещений квартиры князя проходила вдоль Литейного проспекта и Пантелеймонской улицы. Внутренняя лестница из белого каррарского мрамора вела

⁵ Кобак А. Лурье Л. Дом Мурузи. Л., 1990. С. 6.

⁶ Архитекторы-строители Санкт-Петербурга середины XIX - начала XX века. Под общ. ред. Б.М. Кирикова. СПб., 1996. С. 278; ЦГИА СПб. Ф. 513. Оп. 102. Д. 4209. Л. 9-130.

⁷ Архитекторы-строители Санкт-Петербурга середины XIX - начала XX века. Под общ. ред. Б.М. Кирикова. СПб., 1996. С. 290, 330.

⁸ «Зодчий». 1875. Вып. 10. С. 117.

⁹ Иохвидова Л.А. Дом Мурузи // Дома рассказывают / Сост. И.И. Лисаевич. Л. 1991. С. 137.

на второй этаж, в зал, напоминающий дворики мавританских дворцов: своды покоились на 24 тонких мраморных колоннах, посередине бил фонтан. В восточном стиле была выдержана и курительная, на стенах которой имитировалась резьба по ганчу. Анфиладу парадных помещений, отделанных под рококо, украшала лепка и позолота, расписные плафоны и десюдепорты, мраморные и дубовые камины. После смерти Александра Мурузи в 1880 г., финансовые дела семьи ухудшились и дом должен был пойти с молотка. С соизволения императора Александра III семье была выдана ссуда.

В конце XIX века Литейный проспект становится главной улицей самого модного района Петербурга. В списках жильцов, арендующих квартиры доходного дома Мурузи представители интеллигенции и общественные деятели. Квартиры второго-третьего этажей занимали сенаторы, статс секретари, профессора, генералы, видные адвокаты. Среди них В.П. Безобразов, сенатор и академик, философ Е.В. Де-Роберти, генерал-майор А.А. Пушкин (старший сын А.С. Пушкина), известный адвокат Д.Ф. Хартулари, брат домовладелицы: А. А. Кадьян, хирург и общественный деятель, доктор К.Ф. Славянский, профессор Военно- медицинской академии.

Особую известность дому Мурузи принесла его связь с жизнью и деятельностью выдающихся литераторов. В 1879-1880 гг. на четвертом этаже дворового флигеля, в небольшой трехкомнатной квартире (№ 44) проживал Н.С. Лесков. В начале 1900-х гг. у известного публициста Н.Ф. Анненского (брата поэта) происходили собрания литераторов, близких к народническому «Русскому богатству». А.И. Куприн был частым гостем чиновника Н.А. Любимова, своего свойственника. Видимо, здесь произошла в действительности история, положенная в основу рассказа «Гранатовый браслет». Почти четверть века (1889-1913 гг.) в доме Мурузи проживала знаменитая литературная чета Д.С. Мережковский и З.Н. Гиппиус. С 1889 г. они снимали четырехкомнатную квартиру на пятом этаже, обращенную к Преображенскому собору. впоследствии переехали в квартиру на втором этаж. Соседом Мережковских по лестнице был Владимир Пяст, поэт, шахматист, мемуарист.

После революции в пустую квартиру князя Мурузи въехал районный комитет партии эсеров. В начале 1918 г. комитет был закрыт представителями новой власти. Весной 1919 г. в покинутой квартире Мурузи по инициативе К.И. Чуковского и А.Н. Тихонова была организована студия художественного перевода при издательстве «Всемирная литература». Занятия начались в июле этого же года. В студии читал стихи Блок, часто бывал возглавлявший издательство Горький. Преподавали Гумилев, Чуковский, Замятин, Шкловский, Лозинский, среди студийцев были Зощенко Слонимский, Берберова, сестры Наппельбаум, Адамович, Полонская – всего более 200 человек. К зиме курсы переехали в «Дом искусств» на Мойку В 1921 г. Н.С. Гумилев организовал в квартире Мурузи литературные вечера, носившие название «Дом поэтов».

В 1920-1930-е гг. в доме была выполнена перепланировка под коммунальные квартиры, квартиру Мурузи преобразовали в шесть коммунальных квартир, анфиладный принцип планировки и отделка парадных комнат были утрачены. В конце 1940-х гг. на втором этаже корпуса, обращенного к улице Пестеля (кв. 28), получил комнату фотожурналист А.И. Бродский с женой и сыном. В соответствии с домовою книгой семья вселилась в комнату в 1955 г. В комнате поэт И.А. Бродский прожил до эмиграции в 1972 г.¹⁰

В 1950 г. проводился капитальный ремонт дома. К этому времени были утрачены чугунные подъезды с балконами, чешуйчатые покрытия башен, деревянный декор, металлические ограждения кровли. В ходе капитального ремонта фасадов произведена замена решеток ограждений балконов по типовому образцу, разработанному институтом «Ленжилпроект». Были утрачены балкон третьего этажа в средней части восточного фасада, а также две башни в южных частях дома. В 2007 г. были проведены ремонтные по укреплению стен южной части дома, выполнен ремонт и окраска северного фасада по ул. Пестеля.

11.4. Описание объекта

Объект культурного наследия регионального значения «Доходный дом князя А.Д. Мурузи», расположен в Центральном районе Санкт-Петербурга, по адресу: Литейный проспект, 24.

Здание формирует северную часть квартала, в котором расположено, на пересечении, а также по красным линиям Литейного проспекта, улицы Пестеля и улицы Короленко. Лицевым фасадом со стороны улицы Короленко выходит на Преображенскую площадь со Спасо-Преображенским собором в центре. Южным фасадом исследуемое здание примыкает к дому № 26.

Пятиэтажное здание в мавританском стиле имеет исторически сложившееся объемно-пространственное решение: сложная замкнутая конфигурация в плане с дворовым флигелем с южной стороны, крыша здания вальмовой конфигурации, с металлическим окрытием, углы здания подчеркнуты мансардными объемами, перекрытыми мансардными крышами. В здании располагаются два воротных проезда: со стороны улицы Пестеля (коробовый с распалубками) и Преображенской площади (пруссский). Лицевые фасады акцентированы ризалитами с эркерами и балконами.

В соответствии с документацией технического учета: фундамент – бутовый ленточный, наружные и внутренние капитальные стены – кирпичные, надподвальные перекрытия – деревянные и металлические балки с деревянным заполнением, междуэтажные и чердачные перекрытия – деревянные балки с деревянным заполнением. Отделка фасадов – сочетание гладкой и рустованной штукатурки,

¹⁰ Кобак А. Лурье Л. Дом Мурузи. Л., 1990. С. 21-30.

материал и характер облицовки цоколя – плиты из известняка с профилированным верхним краем, отмостка совмещена с тротуаром.

Архитектурно-художественное оформление лицевых фасадов оформлено идентично. Пластику фасадов увеличивают ризалиты – на них в уровне третьего этажа расположены балконы с металлическими коваными ограждениями, в уровне пятого – прямоугольные в плане эркеры на фигурных кронштейнах. Между ризалитами в уровне 3-4 этажей расположены прямоугольные в плане эркеры на фигурных кронштейнах. Ризалиты завершаются ступенчатыми аттиками. Горизонтالي подчеркнуты профилированными междуэтажными и венчающим карнизами, включая орнаментированные пояса восточно-мавританского характера. В уровне первого этажа оконные проемы прямоугольной формы, в том числе витринные, оформлены профилированными наличниками и подоконными филенками с орнаментом восточно-мавританского характера. В уровне второго этажа оконные проемы, в том числе сдвоенные, прямоугольной формы с подковообразным завершением, оформлены наличником, опирающимся на трехчетвертные полуколонны, антрвольты оформлены лепным орнаментом восточно-мавританского характера, подоконное пространство с филенками, заполненными лепным орнаментом восточно-мавританского характера. В уровне третьего этажа сдвоенные оконные проемы прямоугольной формы с фигурными верхними углами, оформлены трехчетвертными полуколоннами. В уровне четвертого и пятого этажей оконные проемы прямоугольной формы с полуциркульными завершениями оформлены наличниками в виде профилированных архивольтов с заполнением антрвольтов лепным орнаментом восточно-мавританского характера. Дверные проемы – прямоугольной формы, оформление профилированными архивольтами в том числе с порезкой из модульонов, ложчатые, опирающиеся на импосты с лепным декором «сталактиты».

Заполнения оконных проемов – современные, преимущественно металлопластиковые, коричневого цвета и Т-образным рисунком расстекловки. Заполнения дверных проемов – частично современные, частично исторические, деревянные, полусветлые.

Со стороны улицы Пестеля в пространстве воротного проезда установлены металлические двухстворчатые ворота с орнаментом в восточно-мавританском стиле.

Со стороны дворовых фасадов оформлены только венчающим профилированным карнизом. Фасадные поверхности оштукатурены и окрашены краской светло-желтого цвета. Оконные проемы прямоугольной формы, заполнения оконных проемов – современные, металлопластиковые, частично коричневого, частично белого цвета. Дверные проемы прямоугольной формы, заполнения – современные, металлические.

В помещении 2-Н и 29-Н архитектурно-художественные элементы интерьера, представляющие историко-культурную ценность отсутствуют (Приложение № 4. Копия распоряжения КГИОП от 08.09.2011 г. №10-561).

11.5. Анализ проектной документации

Представленная на экспертизу проектная документация «Проектная документация по приспособлению для современного использования в границах помещений 2-Н, 29-Н; Объект культурного наследия регионального значения «Доходный дом князя А.Д. Мурузи»; адрес объекта: г. Санкт-Петербург, Литейный пр., д.24, лит. А» (шифр: 030-24-П), разработанная ООО «Проект 1» в 2024 г. с целью приспособления объекта культурного наследия для современного использования.

Общество с ограниченной ответственностью «Проект 1» осуществляет свою деятельность по сохранению объектов культурного наследия (памятников истории и культуры) народов РФ на основании Лицензии № МКРФ 24424, выданной Министерством культуры Российской Федерации 06.06.2024 г. (Приложение №12)

Данная документация разработана с целью приспособления объекта культурного наследия для современного использования и направлена на обеспечение сохранности объекта культурного наследия.

Ниже представлен анализ экспертируемого проекта

Раздел 1. Предварительные работы

Том 1.1. Исходно-разрешительная документация (шифр: 030-24-П-ПР-ИРД)

В проектную документацию включены необходимые документы: копия задания КГИОП, копия выписки из ЕГРН, копия плана границ территории объекта культурного наследия, копия распоряжения КГИОП об утверждении перечня предметов охраны, копия распоряжения КГИОП об утверждении охранного обязательства, копия паспорта объекта культурного и кадастровые паспорта помещений.

В разделе представлен акт определения влияния предполагаемых к проведению видов работ на конструктивные и другие характеристики надежности и безопасности объекта культурного наследия (памятника истории и культуры) народов Российской Федерации от 10.06.2024 г. (далее – Акт влияния); (Приложение № 10).

Проектной документацией предполагаются к выполнению следующие виды работ:

Проектом предусматривается проведение работ по приспособлению для современного использования пом. 2-Н, 29-Н.

На момент разработки проекта были самовольно произведены следующие работы:

- Установлена камера видеонаблюдения на дворовом фасаде.
- Установлены рольставни в оконных проёмах на дворовом фасаде
- Установлены 2-х леерные стойки с блоками кондиционеров на дворовом фасаде

Перечень планируемых мероприятий:

- Демонтаж камеры видеонаблюдения на дворовом фасаде.
- Демонтаж рольставней в оконных проёмах на дворовом фасаде
- Демонтаж 2-х леерных стоек с блоками кондиционеров на дворовом фасаде

- Проектом предусмотрена замена оконных заполнений на дворовом фасаде. Внешний вид (расстекловка, цвет) оконных заполнений принят на основании историко-натурных исследований.

- Проектом не предусматривается замена дверных и оконных заполнений на лицевом фасаде здания. Проектом предусматривается замена оконных заполнений со стороны дворового фасада.

- Размещение камеры видеонаблюдения поворотного типа с углом обзора 180 градусов (1 шт.) на дворовом фасаде.

- Размещение одинарного блока кондиционера на леерной стойке на дворовом фасаде. Леерную стойку окрасить в цвет фасада.

- Размещение сдвоенного блока кондиционера на леерной стойке на дворовом фасаде. Леерную стойку окрасить в цвет фасада.

- Предусмотреть восстановление штукатурного слоя и отделки цоколя после демонтажа и монтажа элементов проектирования.

При проведении работ, указанных в Акте влияния:

- сохраняется исторически сложившаяся конструктивная схема объекта культурного наследия;

- не изменяется объемно-планировочная структура объекта культурного наследия.

Предполагаемые к выполнению работы на объекте культурного наследия в соответствии с письмом Минкультуры России от 24.03.2015 № 90-01-39-ГП относятся к работам по сохранению объекта культурного наследия.

Согласно выводу Акта влияния работы, предусмотренные проектной документацией к выполнению на объекте культурного наследия, не оказывают влияния на конструктивные и другие характеристики надежности и безопасности объекта культурного наследия регионального значения «Доходный дом князя А.Д. Мурузи», расположенного по адресу: г. Санкт-Петербург, Литейный пр., дом 24, лит. А (Литейный пр., 24; Пестеля ул., 27; Короленко ул., 14).

В состав тома включена общая фотофиксация фасадов объекта культурного наследия со схемой фотофиксации и привязкой к объекту.

Раздел 2. Комплексные научные исследования

Том 2.1. Историко-архивные и библиографические исследования. Историческая справка (шифр: 030-24-П-НИ-ИС);

Историческая справка с иконографическими материалами в полном объеме отражает сведения об объекте культурного наследия с момента начала строительства до сегодняшних дней (архитектурно-художественный анализ объекта, краткая история местности и характеристика окружающей исторической застройки, сведения об архитекторах, строителях, владельцах объекта, изменения в пользовании объекта за время его существования и необходимые иллюстративные материалы, позволяющие проследить историю его существования). Сведения, приведенные в разделе, являются достоверными, и подтверждаются проведенными экспертами исследованиями.

Том 2.2. Заключение по результатам обследования (шифр: 030-24-П-НИ-ТО);

В разделе представлены результаты визуального обследования объекта, а также рекомендации по ремонту и влияния планируемой перепланировки на несущие конструкции и приложения, в которых представлены графические материалы.

В ходе обследования было установлено:

- Фундаменты – ленточные, бутовые. Состояние работоспособное. Мероприятий по усилению в настоящее время не требуется.
- Наружные стены – кирпичные, состояние работоспособное. Мероприятий по усилению в настоящее время не требуется.
- Внутренние стены – кирпичные, состояние работоспособное.
- Междуэтажные перекрытия – деревянные оштукатуренные. Мероприятий по усилению в настоящее время не требуется. Состояние удовлетворительное.
- Покрытие пола. Состояние удовлетворительное.
- Системы водоснабжения, канализации, отопления, вентиляции не имеют отклонений.

Результаты предварительных работ и комплексных научных исследований соответствуют требованиям задания КГИОП от 02.10.2020 г. №01-52-2136/20 и достаточны для выбора направлений и методов проведения работ по сохранению объекта культурного наследия регионального значения «Доходный дом князя А.Д. Мурузи».

Раздел 3. Проект приспособления

Том 3.1. «Пояснительная записка» (шифр: 030-24-П-ПП-ПЗ);

Том 3.2. «Архитектурные решения» (шифр: 030-24-П-ПП-АР).

Пояснительная записка, представленная в материалах проекта, содержит характеристику существующего положения, обоснование и описание проектных решений, а также рекомендации по проведению работ, организации строительства, порядка организации работ.

Для осуществления работ по приспособлению для современного использования объекта культурного наследия, проект предусматривает следующие мероприятия:

- Демонтаж камеры видеонаблюдения на дворовом фасаде.
- Демонтаж рольставней в оконных проёмах на дворовом фасаде
- Демонтаж 2-х леерных стоек с блоками кондиционеров на дворовом фасаде
- Проектом предусмотрена замена оконных заполнений на дворовом фасаде.

Внешний вид (расстекловка, цвет) оконных заполнений принят на основании историко-натурных исследований.

- Проектом не предусматривается замена дверных и оконных заполнений на лицевом фасаде здания. Проектом предусматривается замена оконных заполнений со стороны дворового фасада.

- Размещение камеры видеонаблюдения поворотного типа с углом обзора 180 градусов (1 шт.) на дворовом фасаде.

- Размещение одинарного блока кондиционера на леерной стойке на дворовом фасаде. Леерную стойку окрасить в цвет фасада.
- Размещение сдвоенного блока кондиционера на леерной стойке на дворовом фасаде. Леерную стойку окрасить в цвет фасада.
- Предусмотреть восстановление штукатурного слоя и отделки цоколя после демонтажа и монтажа элементов проектирования.

Том содержит следующие графические материалы: ситуационный план, фрагмент фасада здания с изображением проектируемых элементов, план трассы системы кондиционирования и системы видеонаблюдения в пом. 2-Н и 29-Н, ведомость оконных заполнений.

Предмет охраны в части: «Конструктивная система: исторические наружные и внутренние капитальные стены (кирпичные); исторические отметки междуэтажных перекрытий»; «Объемно-планировочное решение: историческое объемно-планировочное решение в габаритах капитальных стен»; «Архитектурно-художественное решение фасадов: дворовый фасад: материал и характер отделки фасадов - гладкая штукатурка; историческое заполнение оконных проемов – конфигурация, исторический рисунок и цвет (коричневый)» - сохраняется.

Принятые в разделах решения отвечают современным нормативным требованиям и направлены на реализацию задачи по приспособлению и созданию условий для современного использования объекта культурного наследия и сопровождаются всеми необходимыми расчетами, спецификациями и схемами инженерных трассировок.

Описание проектных решений и порядок производства работ обеспечивают безопасность их проведения при условии соблюдения описанных в нем условий, тем самым обеспечивая сохранение объекта культурного наследия.

Разработанные проектом решения приняты с учетом требования задания КГИОП от 02.10.2020 г. №01-52-2136/20 (Приложение № 8) и направлены на поддержание современных эксплуатационных характеристик здания без изменения предмета охраны объекта, утвержденного распоряжением КГИОП от 08.09.2011 г. №10-561 (Приложение №4).

12. Обоснование вывода экспертизы

По результатам рассмотрения представленной на экспертизу проектной документации «Проектная документация по приспособлению для современного использования в границах помещений 2-Н, 29-Н; Объект культурного наследия регионального значения «Доходный дом князя А.Д. Мурузи»; адрес объекта: г. Санкт-Петербург, Литейный пр., д.24, лит. А» (шифр: 030-24-П), разработанной ООО «Проект 1» в 2024 г., экспертами сделаны следующие выводы:

1) По результатам оценки выводов Акта влияния на конструктивные и другие характеристики надежности и безопасности объекта культурного наследия (памятника истории и культуры) народов Российской Федерации (Приложение № 10),

установлено, что предполагаемые к выполнению в соответствии с экспертируемой проектной документацией виды работ не оказывают влияния на конструктивные и другие характеристики надежности и безопасности объекта культурного наследия регионального значения «Доходный дом князя А.Д. Мурузи» согласно требованиям Федерального закона от 25.06.2002 № 73-ФЗ «Об объектах культурного наследия (памятниках истории и культуры) народов Российской Федерации» и с учетом положений Градостроительного кодекса Российской Федерации, постановления Правительства Российской Федерации от 16.05.2022 № 881 «Об осуществлении замены и (или) восстановления несущих строительных конструкций объекта капитального строительства при проведении капитального ремонта зданий, сооружений», иных правовых актов.

2) Анализ решений, предусмотренных экспертируемой проектной документацией, совместно с изучением предмета охраны объекта культурного наследия регионального значения «Доходный дом князя А.Д. Мурузи», расположенного по адресу: г. Санкт-Петербург, Литейный пр., дом 24, лит. А (Литейный пр., 24; Пестеля ул., 27; Короленко ул., 14), утвержденного распоряжением КГИОП от 08.09.2011 г. №10-561 (Приложение № 4) показал, что особенности объекта культурного наследия в рамках рассматриваемого проекта не затрагиваются или сохраняются без изменений (отсутствие влияния принятых решений на сохранность предмета охраны описано в разделе 11.5. «Анализ проектной документации» настоящего акта).

3) Предусмотренные проектом работы согласно ст. 44 Федерального закона № 73-ФЗ от 25.06.2002 г. относятся к «приспособлению объекта культурного наследия для современного использования» так как направлены на научно-исследовательские, проектные и производственные работы, проводимые в целях создания условий для современного использования объекта культурного наследия, без изменения особенностей, составляющих предмет охраны, утвержденный распоряжением КГИОП от 08.09.2011 г. №10-561 (Приложение № 4).

4) Представленная на экспертизу проектная документация разработана с учетом действующих требований в части ее состава, содержания и оформления, соответствует требованиям задания КГИОП от 02.10.2020 г. №01-52-2136/20 (Приложение № 8) и не противоречит действующему законодательству в сфере сохранения объектов культурного наследия (памятников истории и культуры) народов Российской Федерации.

13. Вывод экспертизы

Проектная документация на проведение работ по сохранению объекта культурного наследия регионального значения «Доходный дом князя А.Д. Мурузи», расположенного по адресу: г. Санкт-Петербург, Литейный пр., дом 24, лит. А (Литейный пр., 24; Пестеля ул., 27; Короленко ул., 14): «Проектная документация по

приспособлению для современного использования в границах помещений 2-Н, 29-Н; Объект культурного наследия регионального значения «Доходный дом князя А.Д. Мурузи»; адрес объекта: г. Санкт-Петербург, Литейный пр., д.24, лит. А» (шифр: 030-24-П), разработанная ООО «Проект 1» в 2024 г., **соответствует требованиям законодательства РФ в области государственной охраны объектов культурного наследия (положительное заключение).**

Подписи экспертов

Председатель экспертной комиссии:
(подписано электронной подписью) /М.Ф. Прокофьев/ 30.07.2024 года

Ответственный секретарь экспертной комиссии:
(подписано электронной подписью) /Н.Б. Глинская/ 30.07.2024 года

Член экспертной комиссии:
(подписано электронной подписью) /В.А. Калинин/ 30.07.2024 года

14. Перечень приложений к заключению экспертизы.

Приложение № 1. Материалы, содержащие информацию о ценности объекта с точки зрения истории, археологии, архитектуры, градостроительства, искусства, науки и техники, эстетики, этнологии или антропологии, социальной культуры;

Приложение № 2. Фотофиксация современного состояния;

Приложение № 3. Копия решения органа государственной власти о включении в перечень объектов культурного наследия;

Приложение № 4. Копия решения органа государственной власти об утверждении перечня предметов охраны объекта культурного наследия;

Приложение № 5. Копия решения органа государственной власти об утверждении границ территории объекта культурного наследия;

Приложение № 6. Копия решения органа государственной власти об утверждении охранного обязательства объекта культурного наследия;

Приложение № 7. Копия паспорта объекта культурного наследия;

Приложение № 8. Копия задания, выданного органом охраны на проведение работ по сохранению объекта культурного наследия;

Приложение № 9. Копии технического паспорта на объект культурного наследия и (или) его поэтажного плана с указанием размеров и приведением экспликации помещений, выдаваемых организациями, осуществляющими государственный технический учет и (или) техническую инвентаризацию объектов капитального строительства;

Приложение № 10. Копия Акта определения влияния предполагаемых к проведению видов работ на конструктивные и другие характеристики надежности и безопасности объекта культурного наследия;

Приложение № 11. Правоустанавливающие документы: выписка из ЕГРН, доверенность;

Приложение № 12. Копия выписки из реестра лицензий на осуществление деятельности по сохранению объектов культурного наследия;

Приложение № 13. Копии договоров с экспертами;

Приложение № 14. Протоколы заседаний экспертной комиссии.

Приложение № 1 к Акту по результатам государственной историко-культурной экспертизы проектной документации на проведение работ по сохранению объекта культурного наследия регионального значения «Доходный дом князя А.Д. Мурузи», расположенного по адресу: г. Санкт-Петербург, Литейный пр., дом 24, лит. А (Литейный пр., 24; Пестеля ул., 27; Короленко ул., 14): «Проектная документация по приспособлению для современного использования в границах помещений 2-Н, 29-Н; Объект культурного наследия регионального значения «Доходный дом князя А.Д. Мурузи»; адрес объекта: г. Санкт-Петербург, Литейный пр., д.24, лит. А» (шифр: 030-24-П), разработанной ООО «Проект 1» в 2024 г.

Материалы, содержащие информацию о ценности объекта с точки зрения истории, археологии, архитектуры, градостроительства, искусства, науки и техники, эстетики, этнологии или антропологии, социальной культуры

АННОТИРОВАННЫЙ СПИСОК ИЛЛЮСТРАЦИЙ

1. Фрагмент плана столичного города Санкт-Петербурга 1852 года. – ЭтоМесто – старые карты России [Электронный ресурс]. URL: <http://www.etomesto.ru>.
2. Фрагмент плана С.Петербурга издания Иванова. 1882 г. – ЭтоМесто – старые карты России [Электронный ресурс]. URL: <http://www.etomesto.ru>.
3. Фрагмент плана из путеводителя Суворина 1903 года: Весь Петербург. – ЭтоМесто – старые карты России [Электронный ресурс]. URL: <http://www.etomesto.ru>.
4. Фрагмент плана из путеводителя Суворина 1916 года: Весь Петроград. – ЭтоМесто – старые карты России [Электронный ресурс]. URL: <http://www.etomesto.ru>.
5. Фрагмент нового плана Ленинграда 1933 года. – ЭтоМесто – старые карты России [Электронный ресурс]. URL: <http://www.etomesto.ru>.
6. Фрагмент немецкой аэрофотосъемки Ленинграда 1939 - 1942 – ЭтоМесто – старые карты России [Электронный ресурс]. URL: <http://www.etomesto.ru>.
7. Фрагмент спутниковой карты Санкт-Петербурга (Ленинграда) 1966 года. – ЭтоМесто – старые карты России [Электронный ресурс]. URL: <http://www.etomesto.ru>.
8. Фрагмент спутниковой карты Санкт-Петербурга (Ленинграда) 1980 года. – ЭтоМесто – старые карты России [Электронный ресурс]. URL: <http://www.etomesto.ru>.
9. Дом Мурузи со стороны Преображенской площади. 1879 г. — «PastVu» – ретро-фотографии стран и городов [Электронный ресурс]. URL: <https://pastvu.com/p/137217>.
10. Дом Мурузи. 1877 - 1880 г. г. — «PastVu» – ретро-фотографии стран и городов [Электронный ресурс]. URL: <https://pastvu.com/p/125231>.
11. Батарея на молебне у Спасо-Преображенского собора. 1913 г. — «PastVu» – ретро-фотографии стран и городов [Электронный ресурс]. URL: <https://pastvu.com/p/859522>.
12. Молебен лейб-гвардии 1-й артиллерийской бригады у Спасо-Преображенского собора. 1913 г. — «PastVu» – ретро-фотографии стран и городов [Электронный ресурс]. URL: <https://pastvu.com/p/859488>.
13. Плакат на углу проспекта Володарского и Пантелеймоновской улицы. 1918 г. — «PastVu» – ретро-фотографии стран и городов [Электронный ресурс]. URL: <https://pastvu.com/p/608149>.
14. Плакат на углу проспекта Володарского и Пантелеймоновской улицы. 1918 г. — «PastVu» – ретро-фотографии стран и городов [Электронный ресурс]. URL: <https://pastvu.com/p/608151>.
15. Вид углового фасада дома №24/27 на пересечении Литейного проспекта и улицы Пестеля. 1960 г. // ЦГАКФФД СПб. Фотодокумент Гр 75328.
16. Вид углового фасада дома №24/27 на пересечении Литейного проспекта и улицы Пестеля. 1960 г. // ЦГАКФФД СПб. Фотодокумент Гр 75329.
17. Вид на Спасо-Преображенский собор с улицы Пестеля. 1970 г. — «PastVu» – ретро-фотографии стран и городов [Электронный ресурс]. URL: <https://pastvu.com/p/120267>.
18. Улица Пестеля. 1970 - 1975 г. г. — «PastVu» – ретро-фотографии стран и городов [Электронный ресурс]. URL: <https://pastvu.com/p/1804830>.
19. Улица Пестеля. 1970 - 1975 г. г. — «PastVu» – ретро-фотографии стран и городов [Электронный ресурс]. URL: <https://pastvu.com/p/1804831>.

20. Доходный дом Мурузи. Фасад по улице Короленко. 1975 - 1976 г. г. — «PastVu» – ретро-фотографии стран и городов [Электронный ресурс]. URL: <https://pastvu.com/p/130632>.
21. Улица Пестеля. 1972 - 1979 г. г. — «PastVu» – ретро-фотографии стран и городов [Электронный ресурс]. URL: <https://pastvu.com/p/136195>.
22. Дом Мурузи. 1980 - 1989 г. г. — «PastVu» – ретро-фотографии стран и городов [Электронный ресурс]. URL: <https://pastvu.com/p/1027865>.
23. Дом Мурузи. 1980 - 1989 г. г. — «PastVu» – ретро-фотографии стран и городов [Электронный ресурс]. URL: <https://pastvu.com/p/1027843>.
24. Дом Мурузи. 1984 - 1985 г. г. — «PastVu» – ретро-фотографии стран и городов [Электронный ресурс]. URL: <https://pastvu.com/p/533939>.
25. Улица Пестеля, дом Мурузи. 1988 - 1990 г. г. — «PastVu» – ретро-фотографии стран и городов [Электронный ресурс]. URL: <https://pastvu.com/p/1584648>.
26. Дом Мурузи. 1985 - 1991 г. г. — «PastVu» – ретро-фотографии стран и городов [Электронный ресурс]. URL: <https://pastvu.com/p/151537>.
27. 2010 г. — Доходный дом А. Д. Мурузи // Citywalls.ru – архитектурный сайт Петербурга [Электронный ресурс]. URL: <https://www.citywalls.ru/house2311.html>.

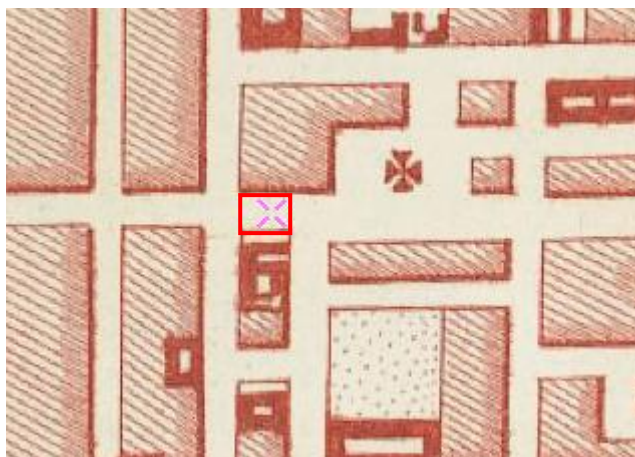

1. Фрагмент плана столичного города Санкт-Петербурга 1852 года. – ЭтоМесто – старые карты России [Электронный ресурс]. URL: <http://www.etomesto.ru>.



2. Фрагмент плана С.Петербурга издания Иванова. 1882 г. – ЭтоМесто – старые карты России [Электронный ресурс]. URL: <http://www.etomesto.ru>.

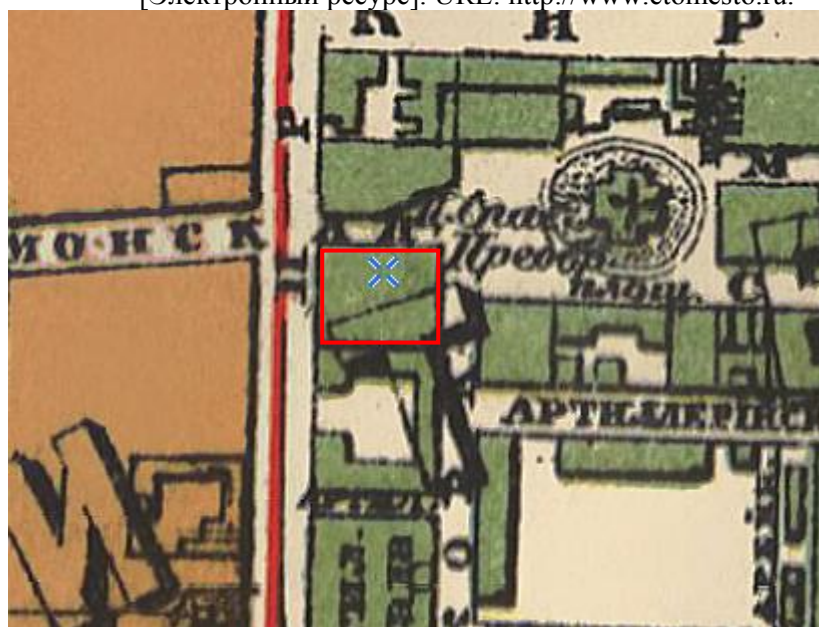

3. Фрагмент плана из путеводителя Суворина 1903 года: Весь Петербург. – ЭтоМесто – старые карты России [Электронный ресурс]. URL: <http://www.etomesto.ru>.

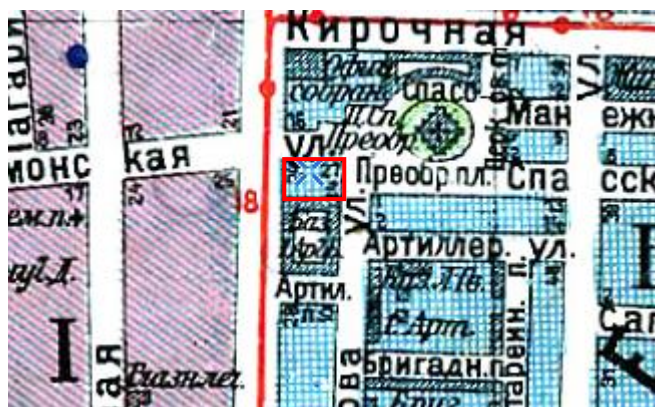

4. Фрагмент плана из путеводителя Суворина 1916 года: Весь Петроград. – ЭтоМесто – старые карты России [Электронный ресурс]. URL: <http://www.etomesto.ru>.



5. Фрагмент нового плана Ленинграда 1933 года. – ЭтоМесто – старые карты России [Электронный ресурс]. URL: <http://www.etomesto.ru>.



6. Фрагмент немецкой аэрофотосъемки Ленинграда 1939 - 1942 – ЭтоМесто – старые карты России [Электронный ресурс]. URL: <http://www.etomesto.ru>.



7. Фрагмент спутниковой карты Санкт-Петербурга (Ленинграда) 1966 года. – ЭтоМесто – старые карты России [Электронный ресурс]. URL: <http://www.etomesto.ru>.



8. Фрагмент спутниковой карты Санкт-Петербурга (Ленинграда) 1980 года. – ЭтоМесто – старые карты России [Электронный ресурс]. URL: <http://www.etomesto.ru>.



9. Дом Мурузи со стороны Преображенской площади. 1879 г. — «PastVu» – ретро-фотографии стран и городов [Электронный ресурс]. URL: <https://pastvu.com/p/137217>.



10. Дом Мурузи. 1877 - 1880 г. г. — «PastVu» – ретро-фотографии стран и городов [Электронный ресурс]. URL: <https://pastvu.com/p/125231>.



11. Батарея на молебне у Спасо-Преображенского собора. 1913 г. — «PastVu» – ретро-фотографии стран и городов [Электронный ресурс]. URL: <https://pastvu.com/p/859522>.



12. Молебен лейб-гвардии 1-й артиллерийской бригады у Спасо-Преображенского собора. 1913 г. — «PastVu» – ретро-фотографии стран и городов [Электронный ресурс]. URL: <https://pastvu.com/p/859488>.



13. Плакат на углу проспекта Володарского и Пантелеймоновской улицы. 1918 г. — «PastVu»
– ретро-фотографии стран и городов [Электронный ресурс]. URL:
<https://pastvu.com/p/608149>.



14. Плакат на углу проспекта Володарского и Пантелеймоновской улицы. 1918 г. — «PastVu»
– ретро-фотографии стран и городов [Электронный ресурс]. URL:
<https://pastvu.com/p/608151>.



15. Вид углового фасада дома №24/27 на пересечении Литейного проспекта и улицы Пестеля.
1960 г. // ЦГАКФФД СПб. Фотодокумент Гр 75328.



16. Вид углового фасада дома №24/27 на пересечении Литейного проспекта и улицы Пестеля.
1960 г. // ЦГАКФФД СПб. Фотодокумент Гр 75329.



17. Вид на Спасо-Преображенский собор с улицы Пестеля. 1970 г. — «PastVu» – ретро-фотографии стран и городов [Электронный ресурс]. URL: <https://pastvu.com/p/120267>.



18. Улица Пестеля. 1970 - 1975 г. г. — «PastVu» – ретро-фотографии стран и городов [Электронный ресурс]. URL: <https://pastvu.com/p/1804830>.



19. Улица Пестеля. 1970 - 1975 г. г. — «PastVu» – ретро-фотографии стран и городов [Электронный ресурс]. URL: <https://pastvu.com/p/1804831>.



20. Доходный дом Мурузи. Фасад по улице Короленко. 1975 - 1976 г. г. — «PastVu» – ретро-фотографии стран и городов [Электронный ресурс]. URL: <https://pastvu.com/p/130632>.



21. Улица Пестеля. 1972 - 1979 г. г. — «PastVu» – ретро-фотографии стран и городов [Электронный ресурс]. URL: <https://pastvu.com/p/136195>.



22. Дом Мурузи. 1980 - 1989 г. г. — «PastVu» – ретро-фотографии стран и городов [Электронный ресурс]. URL: <https://pastvu.com/p/1027865>.



23. Дом Мурузи. 1980 - 1989 г. г. — «PastVu» – ретро-фотографии стран и городов [Электронный ресурс]. URL: <https://pastvu.com/p/1027843>.



24. Дом Мурузи. 1984 - 1985 г. г. — «PastVu» – ретро-фотографии стран и городов [Электронный ресурс]. URL: <https://pastvu.com/p/533939>.



pastvu.com/1584648 Anton Balazh

25. Улица Пестеля, дом Мурузи. 1988 - 1990 г. г. — «PastVu» – ретро-фотографии стран и городов [Электронный ресурс]. URL: <https://pastvu.com/p/1584648>.



pastvu.com/151537 uploaded by Patrik

26. Дом Мурузи. 1985 - 1991 г. г. — «PastVu» – ретро-фотографии стран и городов [Электронный ресурс]. URL: <https://pastvu.com/p/151537>.



27. 2010 г. — Доходный дом А. Д. Мурузи // Citywalls.ru – архитектурный сайт Петербурга [Электронный ресурс]. URL: <https://www.citywalls.ru/house2311.html>.

Приложение № 2 к Акту по результатам государственной историко-культурной экспертизы проектной документации на проведение работ по сохранению объекта культурного наследия регионального значения «Доходный дом князя А.Д. Мурузи», расположенного по адресу: г. Санкт-Петербург, Литейный пр., дом 24, лит. А (Литейный пр., 24; Пестеля ул., 27; Короленко ул., 14): «Проектная документация по приспособлению для современного использования в границах помещений 2-Н, 29-Н; Объект культурного наследия регионального значения «Доходный дом князя А.Д. Мурузи»; адрес объекта: г. Санкт-Петербург, Литейный пр., д.24, лит. А» (шифр: 030-24-П), разработанной ООО «Проект 1» в 2024 г.

Фотофиксация современного состояния

**Фотофиксация современного состояния объекта
культурного наследия регионального значения «Доходный дом князя А.Д. Мурузи»,
расположенный по адресу: г. Санкт-Петербург, Литейный пр., дом 24, лит. А
(Литейный пр., 24; Пестеля ул., 27; Короленко ул., 14)
от 10.07.2024 г.**

Фотофиксация выполнена Глинской Н.Б.

Аннотация

Рисунок 1. Лицевой фасад объекта культурного наследия регионального значения «Доходный дом князя А.Д. Мурузи» (по ул. Пестеля)

Рисунок 2. Лицевой фасад объекта культурного наследия регионального значения «Доходный дом князя А.Д. Мурузи» (по ул. Пестеля)

Рисунок 3. Лицевой фасад объекта культурного наследия регионального значения «Доходный дом князя А.Д. Мурузи» (по Литейному пр.)

Рисунок 4. Лицевой фасад объекта культурного наследия регионального значения «Доходный дом князя А.Д. Мурузи» (по Литейному пр.)

Рисунок 5. Фрагмент дворового фасада объекта культурного наследия регионального значения «Доходный дом князя А.Д. Мурузи»

Рисунок 6. Фрагмент дворового фасада объекта культурного наследия регионального значения «Доходный дом князя А.Д. Мурузи»

Рисунок 7. Фрагмент дворового фасада объекта культурного наследия регионального значения «Доходный дом князя А.Д. Мурузи»

Рисунок 8. Фрагмент дворового фасада объекта культурного наследия регионального значения «Доходный дом князя А.Д. Мурузи»

Рисунок 9. Фрагмент дворового фасада объекта культурного наследия регионального значения «Доходный дом князя А.Д. Мурузи»

Рисунок 10. Фрагмент дворового фасада объекта культурного наследия регионального значения «Доходный дом князя А.Д. Мурузи»

Условные обозначения:

◀ - Место и направление фотофиксации

1 - Номер фотографии



Рисунок 1.Схема фотофиксации на плане здания



Рисунок 1. Лицевой фасад объекта культурного наследия регионального значения «Доходный дом князя А.Д. Мурузи» (по ул. Пестеля)

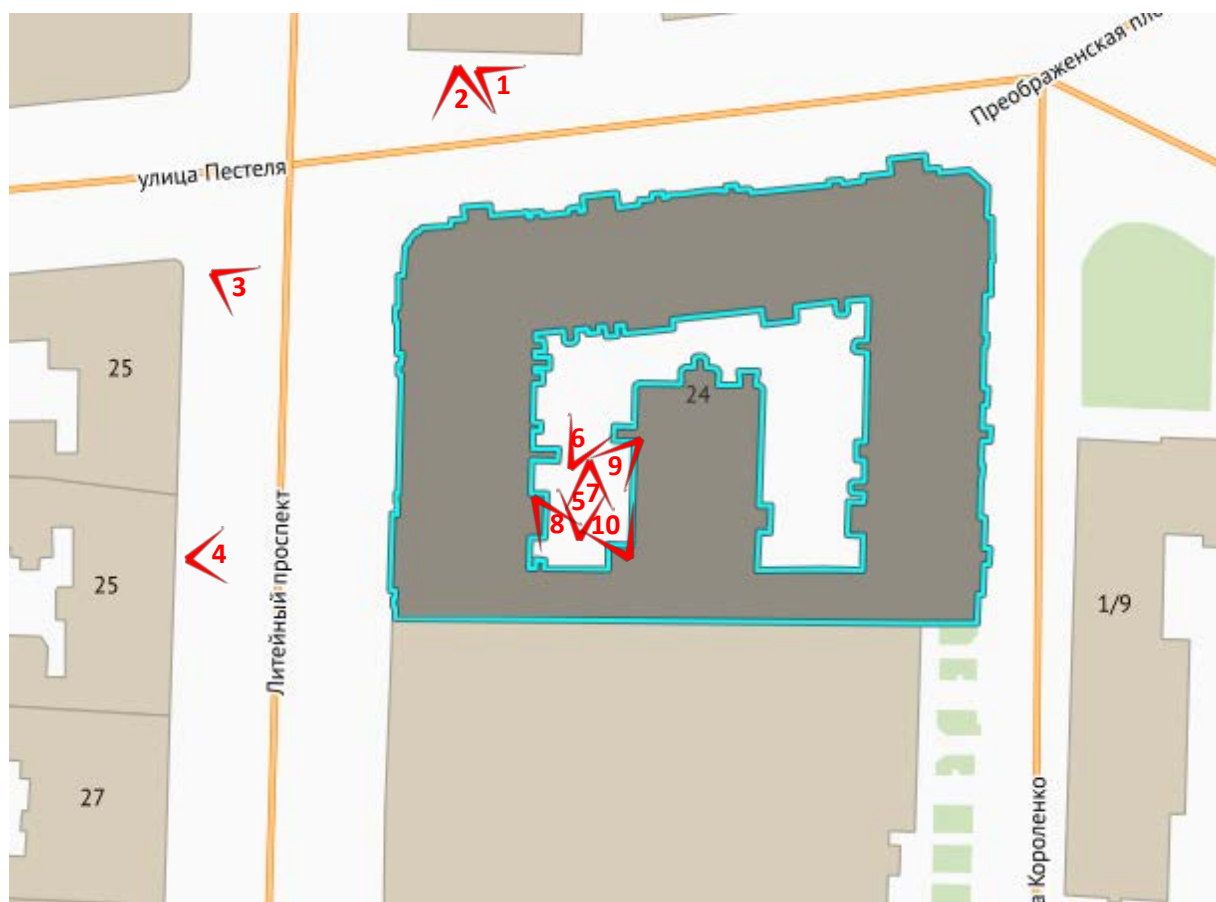

Рисунок 2. Лицевой фасад объекта культурного наследия регионального значения «Доходный дом князя А.Д. Мурузи» (по ул. Пестеля)



Рисунок 3. Лицевой фасад объекта культурного наследия регионального значения «Доходный дом князя А.Д. Мурузи» (по Литейному пр.)



Рисунок 4. Лицевой фасад объекта культурного наследия регионального значения «Доходный дом князя А.Д. Мурузи» (по Литейному пр.)



Рисунок 5. Фрагмент дворового фасада объекта культурного наследия регионального значения «Доходный дом князя А.Д. Мурузи»

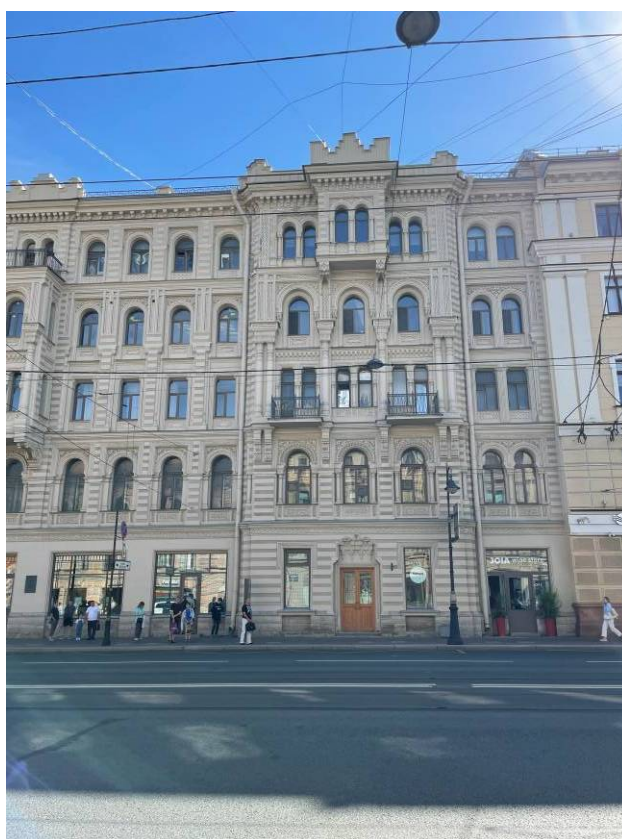

Рисунок 6. Фрагмент дворового фасада объекта культурного наследия регионального значения «Доходный дом князя А.Д. Мурузи»



Рисунок 7. Фрагмент дворового фасада объекта культурного наследия регионального значения «Доходный дом князя А.Д. Мурузи»



Рисунок 8. Фрагмент дворового фасада объекта культурного наследия регионального значения «Доходный дом князя А.Д. Мурузи»



Рисунок 9. Фрагмент дворового фасада объекта культурного наследия регионального значения «Доходный дом князя А.Д. Мурузи»



Рисунок 10. Фрагмент дворового фасада объекта культурного наследия регионального значения «Доходный дом князя А.Д. Мурузи»

Приложение № 3 к Акту по результатам государственной историко-культурной экспертизы проектной документации на проведение работ по сохранению объекта культурного наследия регионального значения «Доходный дом князя А.Д. Мурузи», расположенного по адресу: г. Санкт-Петербург, Литейный пр., дом 24, лит. А (Литейный пр., 24; Пестеля ул., 27; Короленко ул., 14): «Проектная документация по приспособлению для современного использования в границах помещений 2-Н, 29-Н; Объект культурного наследия регионального значения «Доходный дом князя А.Д. Мурузи»; адрес объекта: г. Санкт-Петербург, Литейный пр., д.24, лит. А» (шифр: 030-24-П), разработанной ООО «Проект 1» в 2024 г.

Копия решения органа государственной власти о включении в перечень объектов культурного наследия

**САНКТ-ПЕТЕРБУРГСКИЙ ГОРОДСКОЙ СОВЕТ НАРОДНЫХ ДЕПУТАТОВ
МАЛЫЙ СОВЕТ**

РЕШЕНИЕ

ОТ 7 СЕНТЯБРЯ 1993 ГОДА N 327

**ОБ ОБЪЯВЛЕНИИ ПАМЯТНИКАМИ ИСТОРИИ И КУЛЬТУРЫ
ОБЪЕКТОВ ГРАДОСТРОИТЕЛЬСТВА И
АРХИТЕКТУРЫ САНКТ-ПЕТЕРБУРГА**

В соответствии с пунктом 15 статьи 45 Закона Российской Федерации "О краевом, областном, Совете народных депутатов и краевой, областной администрации" малый Совет Санкт-Петербургского городского Совета народных депутатов РЕШИЛ:

1. Объявить охраняемыми памятниками истории и культуры объекты градостроительства и архитектуры согласно приложению и включить их в Государственный список недвижимых памятников градостроительства и архитектуры Санкт-Петербурга местного значения.

2. Направить настоящее решение в Министерство культуры Российской Федерации для включения объектов градостроительства и архитектуры Санкт-Петербурга в сводный перечень памятников истории и культуры Российской Федерации.

3. До окончания сроков действия договоров аренды помещений, расположенных в зданиях, объявленных настоящим решением охраняемыми памятниками истории и культуры, сохранить действующий порядок исчисления уровня арендной платы, учета и расходования средств, получаемых от аренды указанных помещений.

4. Контроль за исполнением решения возложить на председателя постоянной комиссии по культуре и культурно-историческому наследию.

Председатель Совета
А.Н.Беляев

**Приложение
к решению малого Совета
Петербургского горсовета
от 07.09.93 N 327**

**ГОСУДАРСТВЕННЫЙ СПИСОК
НЕДВИЖИМЫХ ПАМЯТНИКОВ ГРАДОСТРОИТЕЛЬСТВА И АРХИТЕКТУРЫ
САНКТ-ПЕТЕРБУРГА МЕСТНОГО ЗНАЧЕНИЯ**

- | | |
|--|--|
| 1. Дом Л.К.фон Таубе.
1859 г., арх.К.К.Кольман;
1899 г. - флигель во втором дворе,
арх.М.И.Сегаль. | Басков пер., 12 |
| 2. Дом Санкт-Петербургского губернского
кредитного общества.
1914-1915 гг., арх.К.С.Бобровский,
Б.Я.Воткин. | Караванная ул., 12
Фонтанки р.наб., 15 |
| 3. Дом Е.П.Пашковой (Французское посоль-
ство). Кон.XVII в.: | Кутузова наб., 10
Шпалерная ул., 12 |
| 3.1. 1842 г. - дом по набережной, арх.Г.Боссе.
Здесь в 1952-1960 гг. работал ученый-
физик, академик А.Ф.Иоффе. | |
| 3.2. 1862 г. - дом по Шпалерной ул.,
арх.П.С.Самсонов. | |
| 4. Доходный дом князя А.Д.Мурузи.
1874 г., арх.А.К.Серебряков, Н.В.Сул-
танов. | Литейный пр., 24
Пестеля ул., 27
Короленко ул., 14 |
| 5. Подворье Леушинского женского монасты-
ря с церковью Иоанна Богослова.
1893-1895 гг., арх.Н.Н.Никонов. | Некрасова ул., 31 |
| 6. Соляной городок (комплекс).
1716 г. - заложена Партикулярная верфь;
1780-е гг. - строительство складов для
соли и вина, арх.Ф.И.Волков;
1869-1870 гг. - перестройка в связи с
организацией выставки, арх.Л.Ф.Фонтана,
В.А.Гартман;
1870-е гг. - нач. XX в. - реконструкция
Соляного городка (приспособление складов
под музейные помещения): | Пестеля ул., 2
Фонтанки р.наб., 10
Гангутская ул., 1
Соляной пер., 9,11 |
| 6.1. Музей прикладных знаний (юго-западная
часть Соляного городка).
1871 г., инж.-полк.Г.С.Войницкий;
1880-1890 гг. - павильоны Русского
Технического общества. | |
| 6.2. Сельскохозяйственный музей (северная
часть Соляного городка).
1876-1880 гг., арх.К.Я.Соколов, И.С.Кит-
нер (совместно с О.Е.Крелем и С.В.Лука-
шевичем);
1889-1892 гг. - перестройка корпуса по
наб.р.Фонтанки для большой аудитории и
библиотеки. | |

**6.3. КУСТАРНЫЙ МУЗЕЙ (В СОЛЯНОМ ПЕРЕУЛКЕ).
1901-1903 ГГ., ГР.ИНЖ.П.П.ТРИФОНОВ.**

Приложение № 4 к Акту по результатам государственной историко-культурной экспертизы проектной документации на проведение работ по сохранению объекта культурного наследия регионального значения «Доходный дом князя А.Д. Мурузи», расположенного по адресу: г. Санкт-Петербург, Литейный пр., дом 24, лит. А (Литейный пр., 24; Пестеля ул., 27; Короленко ул., 14): «Проектная документация по приспособлению для современного использования в границах помещений 2-Н, 29-Н; Объект культурного наследия регионального значения «Доходный дом князя А.Д. Мурузи»; адрес объекта: г. Санкт-Петербург, Литейный пр., д.24, лит. А» (шифр: 030-24-П), разработанной ООО «Проект 1» в 2024 г.

Копия решения органа государственной власти об утверждении перечня предметов охраны объекта культурного наследия



ПРАВИТЕЛЬСТВО САНКТ-ПЕТЕРБУРГА
КОМИТЕТ ПО ГОСУДАРСТВЕННОМУ КОНТРОЛЮ, ИСПОЛЬЗОВАНИЮ
И ОХРАНЕ ПАМЯТНИКОВ ИСТОРИИ И КУЛЬТУРЫ
РАСПОРЯЖЕНИЕ

окуд

08.09.2011№ 10-561





**Об утверждении перечня предметов охраны
объекта культурного наследия регионального значения
«Доходный дом князя Мурузи А.Д.»**





1. Утвердить перечень предметов охраны объекта культурного наследия регионального значения «Доходный дом князя Мурузи А.Д.», расположенного по адресу: Санкт-Петербург, Центральный район, Литейный пр., д. 24, литера А, согласно приложению к настоящему распоряжению.
2. Начальнику финансово-экономического отдела КГИОП обеспечить размещение настоящего распоряжения в электронной форме в локальной компьютерной сети КГИОП.
3. Контроль за выполнением распоряжения остаётся за заместителем председателя КГИОП – начальником управления государственного учета объектов культурного наследия.



Заместитель председателя КГИОП

А.А.Разумов

Перечень
предметов охраны объекта культурного наследия регионального
«Доходный дом князя Мурузи А.Д.»
Санкт-Петербург, Центральный район, Литейный пр., д. 24, литера А.

№ пп	Виды предметов охраны	Элементы предметов охраны	Фотофиксация
1	2	3	4
1	Объемно-пространственное решение:	<p>исторические габариты и конфигурация здания, включая три лицевых и один дворовый корпус;</p> <p>исторические габариты и конфигурация двухскатной крыши лицевых и дворового корпуса и мансардные крыши четырех мансардных объемов (окрытие – листовая металл), включая четыре слуховых окна;</p> <p>историческое местоположение и габариты двух воротных проездов.</p>	   

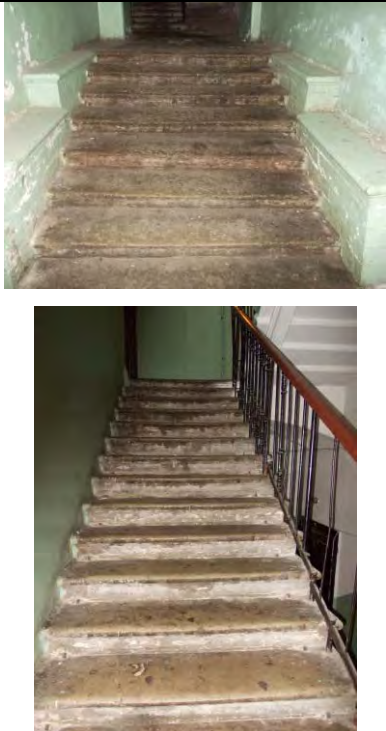
			
2	<p>Конструктивная система здания:</p>	<p>исторические наружные и внутренние капитальные стены (кирпичные);</p> <p>типы сводов: коробовый с распалубками, на подпружных арках (воротный проезд, вход с ул. Пестеля);</p> <p>исторические отметки междуэтажных перекрытий;</p> <p>«пруссский» на металлических балках (воротный проезд, вход с ул. Короленко);</p> <p>уплощенные с распалубками (межэтажные перекрытия лестничных площадок);</p> <p>лестница лицевого корпуса (вход с Литейного пр.): лестница - тип (двухмаршевая), ступени (из известняковой плиты), конструкция (марши на металлических косоурах), габариты и местоположение, ограждение – материал (металл), техника исполнения (литье), конструкция (вертикальные стойки с перехватами и завитками из аканта);</p>	    

		<p>лестницы лицевого корпуса (вход с ул. Пестеля):</p> <p>лестница - тип (одномаршевая), ступени (из известняковой плиты), габариты и местоположение,</p> <p>лестница - тип (двухмаршевая), ступени (из известняковой плиты), конструкция (марши на металлических косоурах), габариты и местоположение, ограждение – материал (металл), техника исполнения (литье), конструкция (вертикальные стойки с перехватами и завитками из аканта).</p>	
3	Объемно-планировочное решение:	историческое объемно-планировочное решение в габаритах капитальных стен.	
4	Архитектурно-художественное решение фасадов:	<p>лицевые фасады:</p> <p>материал и характер отделки фасадов - сочетание гладкой и рустованной штукатурки;</p> <p>материал и характер облицовки цоколя – плиты из известняка с профилированным верхним краем; горизонтальный руст, чередующийся с бороздками – в уровне 1-5-го этажей;</p>	

лицевой фасад по Литейному пр.:

боковые ризалиты с эркерами в уровне 5-го этажа по центральным осям на орнаментированных кронштейнах;



эркер в уровне 3-4-го этажей на орнаментированных кронштейнах;

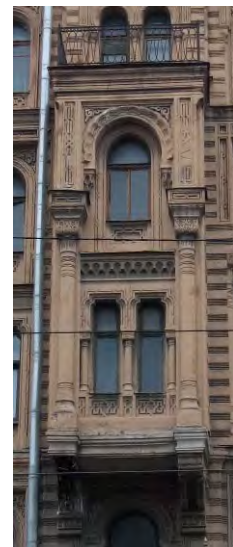

дверные проемы - габариты, конфигурация (прямоугольной формы), местоположение, порталы с фигурным завершением, заполненные лепным декором «сталактиты»;

историческое заполнение дверных проемов – конфигурация, исторический рисунок (полусветлые филенчатые, с нижней филенкой, заполненной резным орнаментом в восточном стиле), материал (дерево) и цвет (темное дерево);



проемы балконных дверей: габариты, конфигурация (прямоугольной формы, с подковообразным завершением), местоположение, профилированные наличники с фигурными верхними углами, профилированные архивольты, фланкирующие полуколонки, орнаментированные тимпаны;

историческое заполнение проемов балконных дверей – конфигурация, исторический рисунок и цвет (коричневый);

оконные проемы - габариты, конфигурация (прямоугольной формы, в том числе витринного типа в уровне 1-го этажа, с полуциркульным и подковообразным завершением, сдвоенные), местоположение, профилированные наличники, в том числе с фигурными верхними углами, профилированные архивольты, в том числе с порезкой из модульонов, ложчатые, опирающиеся на импосты с лепным декором «сталактиты», подоконные филенки с различным лепным орнаментом восточного характера, фланкирующие трехчетвертные и полуколонки, тимпаны арок с лепным орнаментом, подоконные выступы;

историческое заполнение оконных проемов – конфигурация, исторический рисунок и цвет (коричневый);



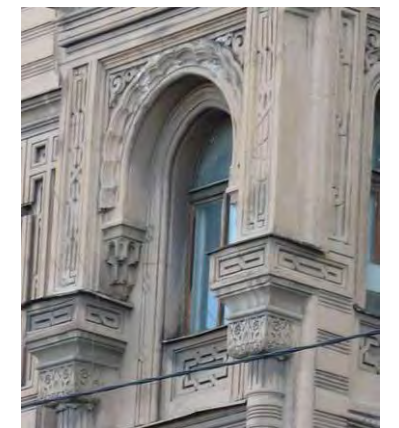

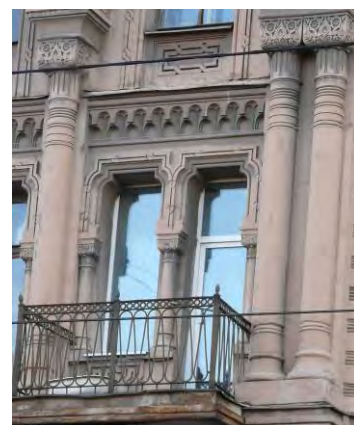
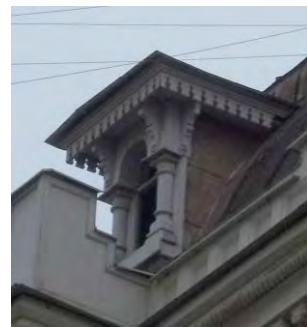
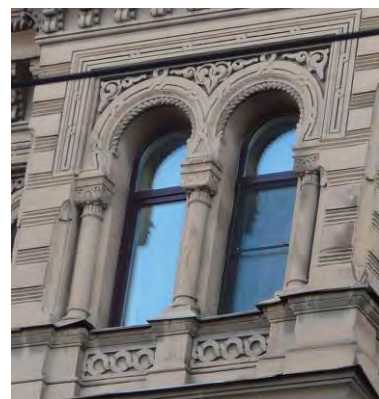
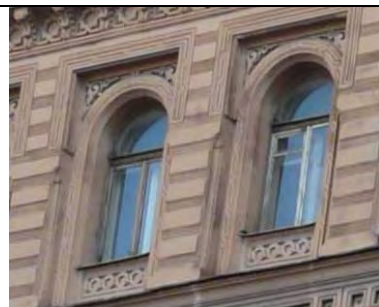

проемы слуховых окон – габариты, конфигурация (прямоугольной формы с полуциркульным завершением), местоположение (мансардные объемы), фланкирующие полуколонки, профилированный карниз со стилизованной «бахромой» на стилизованных кронштейнах;

балконы (пять) - габариты, местоположение, ограждение - материал (металл), техника исполнения (ковка), конструкция (вертикальные опорные столбики в виде колонн с шишаками), рисунок (геометрического орнамента), на кронштейнах с лепным штукатурным декором, в том числе с орнаментом «сталактиты»;

полуколонны в уровне 3-го этажа ризалитов (по углам сдвоенные);

рустованные уплощенные пилястры в уровне 3-го этажа;

фриз с лепкой растительного характера в уровне 1-го этажа;

филенки вертикальные, в том числе сдвоенные с орнаментом мотивов мавританского стиля;

профилированные подоконные карнизы, в том числе с орнаментом «сталактиты»;

венчающий раскрепованный профилированный карниз с орнаментированными кронштейнами и лепным орнаментом между ними;

ступенчатый фронтон над эркером по центральной оси и два ступенчатых фронтона с филенчатыми парапетами и аттиками сложной формы над эркерами в ризалитах;

опорный столб;

фасад по ул. Пестеля, включая угловые части:

центральный ризалит с эркерами в уровне 2-го и 5-го этажа на орнаментированных кронштейнах по центральной оси;

боковые ризалиты с эркерами в уровне 5-го этажа по центральным осям на орнаментированных кронштейнах;

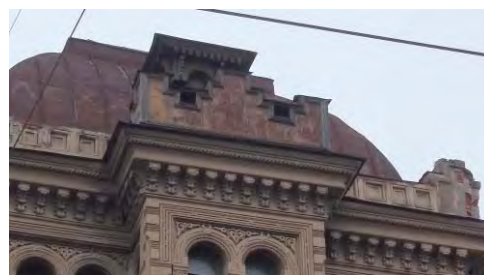
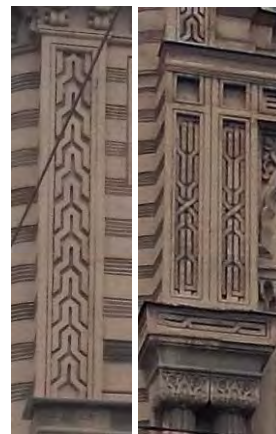

два эркера в угловых частях здания в уровне 2-3 этажей на орнаментированных кронштейнах;

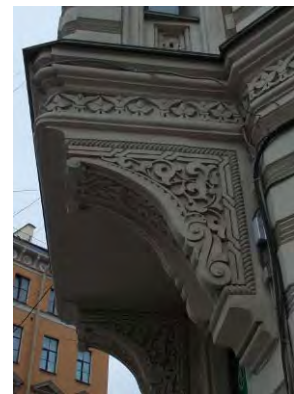
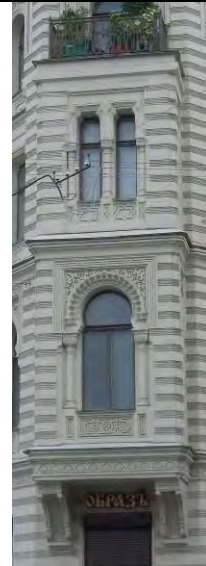

дверные проемы - габариты, конфигурация (прямоугольной формы), местоположение, наличники с орнаментом по верхнему краю;

историческое заполнение дверных проемов – конфигурация, исторический рисунок (полусветлые филенчатые, с нижней филенкой, заполненной резным орнаментом в восточном стиле), материал (дерево) и цвет (темное дерево);



проемы балконных дверей: габариты, конфигурация (прямоугольной формы, с полуциркульным и подковообразным завершением), местоположение, наличники с орнаментом по верхнему краю, профилированные наличники с фигурными верхними углами, профилированные архивольты, фланкирующие полуколонки, орнаментированные тимпаны;

историческое заполнение проемов балконных дверей – конфигурация, исторический рисунок и цвет (коричневый);

оконные проемы - габариты, конфигурация (прямоугольной формы, в том числе витринного типа в уровне 1-го этажа, с полуциркульным и подковообразным завершением, сдвоенные), местоположение, профилированные наличники, в том числе с фигурными верхними углами, профилированные архивольты, в том числе с порезкой из модульонов, ложчатые, опирающиеся на импосты с лепным декором «сталактиты», подоконные филенки с различным лепным орнаментом восточного характера, фланкирующие трехчетвертные и полуколонки, тимпаны арок с лепным орнаментом, подоконные выступы;

историческое заполнение оконных проемов – конфигурация, исторический рисунок и цвет (коричневый);

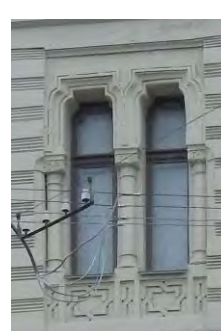
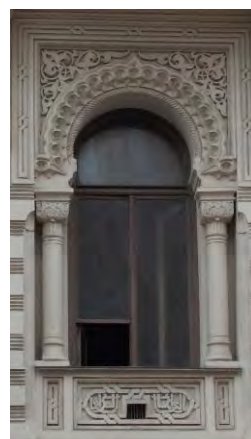
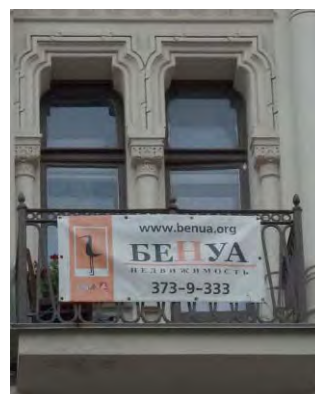

проемы слуховых окон – габариты, конфигурация (прямоугольной формы с полуциркульным завершением), местоположение (мансардные объемы), фланкирующие полуколонки, профилированный карниз со стилизованной «бахромой» на стилизованных кронштейнах;

балконы (двадцать один) - габариты, местоположение, ограждение - материал (металл), техника исполнения (ковка), конструкция (вертикальные опорные столбики в виде колонн с шишаками), рисунок (геометрического орнамента), на кронштейнах с лепным штукатурным декором, в том числе с орнаментом «сталактиты»;

полуколонны в уровне 3-го этажа ризалитов (по углам сдвоенные);

рустованные уплощенные пилястры в уровне 3-го этажа;

оформление воротного проезда - фланкирующие колонки с лепными капителями растительного характера, наличники с орнаментом по верхнему краю

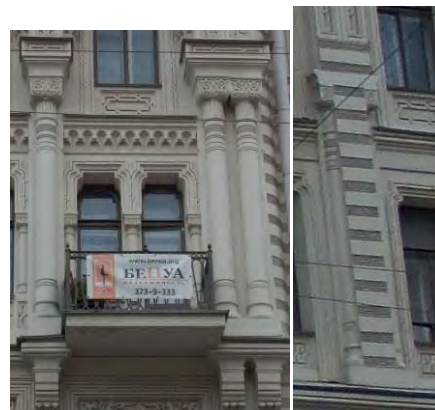
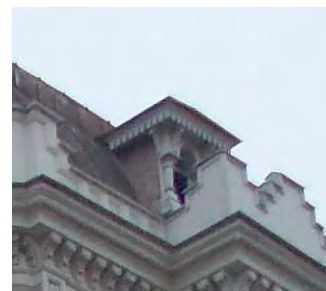

двухстворчатые ворота – материал (металл), техника исполнения (ковка, литье), рисунок (орнамент в восточно-мавританском стиле);



фриз с лепкой растительного характера в уровне 1-го этажа;



филенки вертикальные, в том числе сдвоенные с орнаментом мотивов мавританского стиля;



профилированные подоконные карнизы, в том числе с орнаментом «сталактиты»;

венчающий раскрепованный профилированный карниз с орнаментированными кронштейнами и лепным орнаментом между ними;

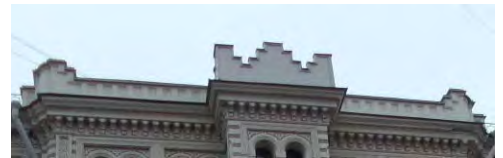

три ступенчатых фронтона с филенчатыми парапетами и аттиками сложной формы над эркерами ризалитов;



восемь опорных столбов;

фасад по ул. Короленко:

боковые ризалиты с эркерами в уровне 5-го этажа по центральным осям на орнаментированных кронштейнах;



дверные проемы - габариты, конфигурация (прямоугольной формы), местоположение, наличники с орнаментом по верхнему краю;



проемы балконных дверей: габариты, конфигурация (прямоугольной формы, с полуциркульным и подковообразным завершением), местоположение, наличники с орнаментом по верхнему краю, профилированные наличники с фигурными верхними углами, профилированные архивольты, в том числе с порезкой из модульонов, фланкирующие полуколонки, орнаментированные тимпаны;

историческое заполнение проемов балконных дверей – конфигурация, исторический рисунок и цвет (коричневый);

оконные проемы - габариты, конфигурация (прямоугольной формы, с полуциркульным и подковообразным завершением, сдвоенные), местоположение, профилированные наличники, в том числе с фигурными верхними углами, профилированные архивольты, в том числе с порезкой из модульонов, ложчатые, опирающиеся на импосты с лепным декором «сталактиты», подоконные филенки с различным лепным орнаментом восточного характера, фланкирующие трехчетвертные и полуколонки, тимпаны арок с лепным орнаментом, подоконные выступы;

историческое заполнение оконных проемов – конфигурация, исторический рисунок и цвет (коричневый);

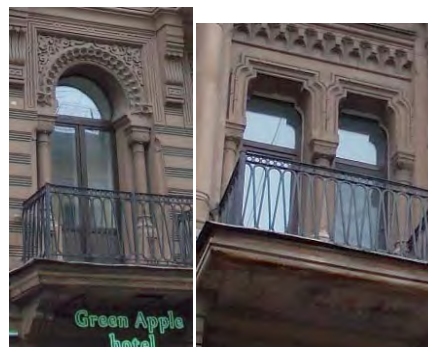

балконы (десять) - габариты, местоположение, ограждение - материал (металл), техника исполнения (ковка), конструкция (вертикальные опорные столбики в виде колонн с шишаками), рисунок (геометрического орнамента), на кронштейнах с лепным штукатурным декором, в том числе с орнаментом «сталактиты»;

полуколонны в уровне 3-го этажа ризалитов (по углам сдвоенные);

рустованные уплощенные пилястры в уровне 3-го этажа;

оформление воротного проезда - фланкирующие колонки с лепными капителями растительного характера, наличники с орнаментом по верхнему краю;

фриз с лепкой растительного характера в уровне 1-го этажа;

филенки вертикальные, в том числе сдвоенные с орнаментом мотивов мавританского стиля;

профилированные подоконные карнизы, в том числе с орнаментом «сталактиты»;

венчающий раскрепованный профилированный карниз с орнаментированными кронштейнами и лепным орнаментом между ними;

два ступенчатых фронтона с филенчатыми парапетами и аттиками сложной формы над эркерами ризалитов;

пять опорных столбов;

дворовый фасад:

материал и характер отделки фасадов - гладкая штукатурка;

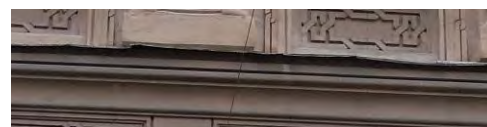
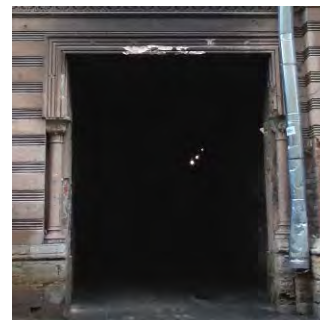

		<p>дверные проемы - габариты, конфигурация (прямоугольной формы), местоположение;</p> <p>оконные проемы - габариты, конфигурация (прямоугольной формы, с полуциркульным и лучковым завершением), местоположение;</p> <p>историческое заполнение оконных проемов – конфигурация, исторический рисунок и цвет (коричневый);</p> <p>профилированные межэтажные тяги;</p> <p>венчающий профилированный карниз.</p>	    
5	<p>Декоративно-художественная отделка интерьеров:</p>	<p>декоративное оформление двух лестничных площадок (вход с ул. Пестеля и Литейного пр.);</p> <p>покрытие пола – мозаика в технике «террацо»»;</p>	

покрытие полов в вестибюлях - метлахская плитка двух цветов (коричневый, бежевый);



квартира 4, комната площадью 31, 96 кв. м.:

декоративное оформление потолка - розетка удлиненной формы с акантовой розеткой в кольце желобков и лавровом венке, окруженном спиралевидными листовыми завитками с розетками, на 2 осях - вазоны с цветами (в центре), композиции в виде овального медальона с колчаном стрел и лавровыми ветвями, вокруг которого - раковина, листовые спиралевидные завитки с розетками, листовые гирлянды (в углах);

квартира 4, комната площадью 25, 4 кв. м.:

декоративное оформление потолка - розетка с листьями, окруженными пальметтами, ягодами в кольце, вокруг которого - лавровые гирлянды в кольце, с наружной стороны которого - листовые гирлянды (в центре), вазоны с фруктами, листовые завитки с розетками (на 4 диагональных осях), центральное поле выделено рамкой с желобками; композиция из листовых спиралевидных завитков с розетками (вдоль окон и поперечной стены); листья (по периметру);

декоративное оформление стен:

сухарики (под потолком), рельеф с композицией в виде амфоры, спиралевидных листовых завитков с розетками, гирлянд (верхняя часть стен); дерево, краска, карниз с резными листьями и жемчужником (нижняя часть стен);

южная стена (с выступом) - филенки,

	<p>затянутые тканью, с рамками декорированными резными листьями (по сторонам), рельеф с листовыми гирляндами, бантами вокруг зеркала (в центральной части); зеркало настенное круглой формы в рамке с жемчужником;</p> <p>западная стена – филенка (в центре), проемы оконных амбразур с полуциркульным завершением, вдоль края которых - орнамент из желобков и бус (по сторонам), кольца с розетками, две створки с прорезями и накладными гирляндами (в фризе);</p> <p>северная стена – филенки (по сторонам), проем, по сторонам которого 2 колонки с каннелированными стволами и листовыми с овами капителью (в центре);</p> <p>восточная стена - ниша с разделкой филенками обрамленная рамкой с желобками (в центре), по сторонам дверные проемы с наличниками, декорированными листовым орнаментом, с сандриками, декорированными жемчужником (карниз), желобками, розетками, цветами, волютами (фриз), над которыми ниши в четверть сферы с ребрами и растительными элементами;</p> <p>камин (средистенный, дерево, резьба, облицован мрамором желтого цвета с прожилками, прямоугольной формы, одноярусный, на полочке - геометрический орнамент, во фризе - желобки, розетты, орнамент со спиралевидными листовыми завитками, вазоном, на боковинах - волюты с розетками по углам и жемчужником по краю, решетка с тумбами по сторонам, декорированными бантами и гирляндами);</p> <p>решетка ниш для батарей - дерево, ажурная резьба, краска, позолота;</p> <p>две двери - конфигурация, местоположение и габариты дверного проема;</p> <p>конфигурация (одностворчатые, над замочными скважинами латунные овальные граненые шторки, петли - граненые), исторический рисунок (рамки из полос, перекрещивающиеся по углам, в верхней части - рамка с выкружками по углам, в которой композиция из лавровых гирлянд, аканта и овального медальона с женской фигурой в длинном хитоне с музыкальным инструментом) и материал (красное дерево) дверного</p>	
--	--	--

		<p>заполнения;</p> <p>квартира 4, комната площадью 15, 7 кв. м.:</p> <p>декоративное оформление потолка - расчленен на поля прямоугольной, квадратной, треугольной и восьмиугольной формы в рамках из бус; розетка с композицией из желобков, бус вокруг лавровой гирлянды, с бантами (в центре), восьмиугольные вставки с сюжетными композициями: женщина с двумя детьми и играющий на флейте под деревом человек с 2 путти, один из которых – танцует;</p> <p>декоративное оформление стен - пояс ов, сухарики, фриз с лавровой гирляндой и бантами, 10 медальонов с 2 чередующимися изображениями женщины, держащими какие-то атрибуты (в верхней трети), основная часть стены отделена полосой с желобками;</p> <p>дверь - конфигурация, местоположение и габариты дверного проема; конфигурация (двухстворчатые), исторический рисунок (3 фигурейные филенки в створке, в верхней части - рельефный лавровый веноч с бантами, в центральной - розетки по углам и композиция из лавровых гирлянд, бантов, листьев, подвешенного овального медальона с танцующей женщиной) и материал (дерево) дверного заполнения;</p> <p>квартира 18, комната № 2 площадью 29, 7 кв. м.:</p> <p>декоративное оформление потолка - профилированный карниз (по периметру), горельефное изображение амурчиков (в углах с правой стороны от входа);</p> <p>квартира 18, МОП коридор:</p> <p>декоративное оформление потолка - орнамент из желобков и завитков с розетками вокруг вазона с цветами (по падаге), крупный картуш с листьями и завитками, в медальоне – с перекрещивающимися факелом с пламенем и колчаном со стрелами (по углам);</p> <p>квартира 18, комната площадью 19, 3 кв. м.:</p> <p>декоративное оформление стен - филенка с рамкой с листьями по углам, с провисающими цветочными гирляндами и подвешенным цветочным венком, с раковиной и лавровыми ветвями наверху (на продольной стене в</p>	
--	--	--	--

		<p>центре), две филенки с рамкой с листьями по углам, провисающими цветочными гирляндами, с раковиной, лавровыми гирляндами сверху (на продольной стене по сторонам); орнамент из рамки и свисающих и провисающих цветочных гирлянд (на торцевых стенах и по сторонам арочного проема).</p> <p>Оформление арки проема - филенки с композицией из завитков с розетками, листьев (на стенах), розетты в квадратах и филенки с композицией, аналогичной расположенной на стенах проема (на потолке);</p> <p>декоративное оформление потолка - розетка с акантом в круге (в центре), листья и завитки (на 4 осях);</p> <p>квартира 18, комната площадью 37, 4 кв. м.:</p> <p>декоративное оформление потолка – розетка с композицией из цветочной полосы с резервами, прорезными раковинами, цветами на осях (в центре), листья и цветы (по углам), резервы в листовых завитках (на падуге в углах);</p> <p>оформление прохода в эркер - стены с рамочками, декорированными завитками и листьями по углам;</p> <p>квартира 28 (в квартире жил поэт Иосиф Бродский):</p> <p>коридор площадью 11, 46 кв. м – декоративное оформление потолка - профилированные гладкие тяги;</p> <p>комната площадью 26, 45 кв. м.: декоративное оформление потолка - профилированные гладкие тяги;</p> <p>два оконных прибора - шпингалеты стержневые раздвижные с овальной ручкой, декорированной рельефным растительным орнаментом, и накладками на стержне с аналогичным декором;</p> <p>комната площадью 44, 66 кв. м.:</p> <p>декоративное оформление потолка - лепная розетка растительного орнамента с изображением женских головок в цветах (по центру), лепные композиции растительного орнамента (по углам);</p> <p>декоративное оформление стен - вытянутые по вертикали фигурные филенки с порезкой по контуру;</p> <p>комната № 3 площадью 32, 89 кв. м.:</p> <p>декоративное оформление потолка - зеркало потолка разделено рельефными профилированными тягами на небольшие фигурные поля, на</p>
--	--	--

		<p>пересечении тяг - стилизованные бутоны, выполненные в высоком рельефе, по периметру - лепная гирлянда из плодов, перевитых лентой, и гладкие профилированные тяги;</p> <p>декоративное оформление стен - гипсовая панель с плинтосом и карнизом, оформленная филёнками с бриллиантовым рустом и фигурными кронштейнами с рельефным декором в виде картушей, медальонов, стилизованного растительного орнамента, плинтос под кронштейнами раскрепован, декорирован бриллиантовым рустом, карниз над кронштейнами также раскрепован (по периметру); на одной из стен - два заложенных арочных проема, арки пологие, с замковым камнем с порезкой, по сторонам от арок - стилизованные сужающиеся книзу пилястры, опирающиеся на кронштейны панелей, в треугольных резервах по сторонам арок - рельефный растительный орнамент, над арками - антаблемент, фриз антаблемента с триглифами и метопами, декорированными бриллиантовым рустом, над замковым камнем и над пилястрами - гербовые щиты с коронами, карниз раскрепован, декорирован орнаментом из пальметт и зубчиков, пилястры декорированы бриллиантовым рустом и провисающими плодовыми гирляндами с бантами, выполненными в высоком рельефе (арочные проемы заложены, панель частично утрачена; гирлянды побронзированы);</p> <p>два оконных прибора - шпингалеты стержневые раздвижные с овальной ручкой, декорированной рельефным растительным орнаментом, и накладками на стержне с аналогичным декором;</p> <p>комната № 3 площадью 19, 66 кв. м.: декоративное оформление потолка - зеркало потолка разделено рельефными профилированными тягами на небольшие фигурные поля, на пересечении тяг - стилизованные бутоны, выполненные в высоком рельефе, по периметру - лепная гирлянда из плодов, перевитых лентой, и гладкие профилированные тяги;</p> <p>декоративное оформление стен - гипсовая панель с плинтосом и карнизом, оформленная филёнками с бриллиантовым рустом и фигурными кронштейнами с рельефным декором в виде картушей, медальонов,</p>	
--	--	--	--

		<p>стилизованного растительного орнамента, плинт под кронштейнами раскрепован, декорирован бриллиантовым рустом, карниз над кронштейнами также раскрепован (по периметру); на одной из стен - два заложённых арочных проема, арки пологие, с замковым камнем с порезкой, по сторонам от арок - стилизованные сужающиеся книзу пилястры, опирающиеся на кронштейны панелей, в треугольных резервах по сторонам арок - рельефный растительный орнамент, над арками - антаблемент, фриз антаблемента с триглифами и метопами, декорированными бриллиантовым рустом, над замковым камнем и над пилястрами - гербовые щиты с коронами, карниз раскрепован, декорирован орнаментом из пальметт и зубчиками, пилястры декорированы бриллиантовым рустом и провисающими плодовыми гирляндами с бантами, выполненными в высоком рельефе (лепная отделка стен окрашена масляной краской, панель частично утрачена, декор панели местами утрачен (стесан));</p> <p>два оконных прибора - шпингалеты стержневые раздвижные с овальной ручкой, декорированной рельефным растительным орнаментом, и накладками на стержне с аналогичным декором;</p> <p>комната площадью 16, 89 кв. м.: декоративное оформление потолка - профилированные гладкие тяги;</p> <p>два оконных прибора - шпингалеты стержневые раздвижные с овальной ручкой, декорированной рельефным растительным орнаментом, и накладками на стержне с аналогичным декором;</p> <p>комната площадью 29, 77 кв. м.: декоративное оформление потолка - центральная розетка из побегов роз (в центре), профилированные тяги (по периметру), круглые медальоны в обрамлении из гирлянд (по углам);</p> <p>восемь оконных приборов - шпингалеты стержневые раздвижные с овальной ручкой, декорированной рельефным растительным орнаментом, и накладками на стержне с аналогичным декором;</p> <p>кухня: плита на 2 конфорки, облицованная белым гладким изразцом;</p>
--	--	--

		<p>квартира 32, комната площадью 15, 0 кв. м.:</p> <p>камин (средистенный, облицован мрамором белого цвета с прожилками, прямоугольной формы, одноярусный, фриз фигурных очертаний с врезным орнаментом в виде круга, фланкированного филенками, переходящими на боковины, полуциркульный топочный проем с листовными завитками, решетка с фигурной нижней частью);</p> <p>квартира 45, комната площадью 22, 1 кв. м.:</p> <p>камин (средистенный, облицован мрамором белого цвета, прямоугольной формы, 1 ярус – мраморный с филенками во фризе и на боковинах, топочный проем прямоугольной формы, заложен, облицован изразцами, вставлена латунная двустворчатая дверца с ручками – кнопками, 2 ярус - изразцовый, гладкий);</p> <p>квартира 98, комната площадью 47, 2 кв. м.:</p> <p>декоративное оформление потолка - жемчужник, лавровая гирлянда, широкая полоса с композициями из фигуры путто с блюдом с плодами на голове, фланкированная листовными завитками с розетками и грифонами (по периметру), крупные композиции из картуша с вензелем НМ, гирляндой, венчаемой короной, с раковиной внизу, фланкированной листовными завитками с цветами (по углам);</p> <p>декоративное оформление стен - листовная полоса и филенки с композицией из двух головок путти на раковинах, с драпировками, фланкированной композициями из перекрещенных колчана со стрелами и факелов с пламенем (в верхней части), рамки из полос жемчужника, лавровых гирлянд, под ними полоса из перевитых цветов;</p> <p>декоративное оформление обрамления ниши - в виде полос из геометрического и листовного орнамента, над нишей – горельефная композиция из двух лежащих играющих амуров с колчаном со стрелами, над раковиной, по сторонам – волюты с листьями и полоса геометрического орнамента (камин под нишей утрачен);</p> <p>декоративное оформление десюдепорта - композиция в виде резерва с листовными завитками, лавровыми</p>	
--	--	---	--

		<p>гирляндами, профильными букраниями;</p> <p>квартира 98, комната № 8 площадью 20 кв. м.:</p> <p>камин (средистенный, одноярусный, облицован мрамором светло-серого цвета, углы и фриз орнаментированы полосой геометрического орнамента, топочное отверстие полуциркульной формы).</p>	
--	--	--	--



ПРАВИТЕЛЬСТВО САНКТ-ПЕТЕРБУРГА
КОМИТЕТ ПО ГОСУДАРСТВЕННОМУ КОНТРОЛЮ, ИСПОЛЬЗОВАНИЮ
И ОХРАНЕ ПАМЯТНИКОВ ИСТОРИИ И КУЛЬТУРЫ
РАСПОРЯЖЕНИЕ

окуд

27.05.2015№ 10-224

**О внесении изменений в распоряжение КГИОП от 08.09.2011 № 10-561
«Об утверждении перечня предметов охраны
объекта культурного наследия регионального значения
«Доходный дом князя Мурузи А.Д.»**

1. Внести в распоряжение КГИОП от 08.09.2011 № 10-561 «Об утверждении перечня предметов охраны объекта культурного наследия регионального значения «Доходный дом князя Мурузи А.Д.» изменения, изложив часть раздела 5 приложения к указанному распоряжению, относящуюся к квартире 28 здания по адресу: Санкт-Петербург, Литейный пр., д. 24, литера А, согласно приложению к настоящему распоряжению.

2. Распоряжение КГИОП от 20.01.2015 № 10-31 «О внесении изменений в распоряжение КГИОП от 08.09.2011 № 10-561 «Об утверждении перечня предметов охраны объекта культурного наследия регионального значения «Доходный дом князя Мурузи А.Д.» считать утратившим силу.

3. Начальнику отдела государственного учёта объектов культурного наследия обеспечить размещение настоящего распоряжения в электронной форме в локальной компьютерной сети КГИОП.



4. Контроль за выполнением настоящего распоряжения остаётся за заместителем председателя КГИОП – начальником Управления государственного учета объектов культурного наследия.

Заместитель председателя Комитета –
начальник Управления государственного
учёта объектов культурного наследия

Г.Р.Аганова

Приложение к распоряжению КГИОП

от 27.05.2015 № 10-224

№ пп	Видовая принадлежность предмета охраны	Элемент предмета охраны	Фотофиксация
1	2	3	4
5	Декоративно-художественная отделка интерьеров	<p>квартира 28 (в квартире в 1955-1972 гг. жил поэт И.А.Бродский):</p> <p>комната площадью 26,4 кв. м: декоративное оформление потолка – невысокая штукатурная падуга, профилированная рамка по периметру;</p> <p>стены завершены профилированным карнизом;</p> <p>два оконных прибора - шпингалеты чугунные стержневые раздвижные с овальной ручкой, декорированной рельефным растительным орнаментом, и накладками на стержне с аналогичным декором;</p> <p>двустворчатые деревянные филенчатые глухие межкомнатные двери;</p>	
		<p>комната 3 площадью 32,9 кв.м (первоначально составляла с комнатой 15 площадью 19,7 кв.м одно помещение):</p> <p>лепное декоративное оформление перекрытия – зеркало потолка разделено рельефными профилированными тягами на небольшие фигурные поля, на пересечении тяг – стилизованные бутоны, выполненные в высоком рельефе, по периметру - лепная гирлянда</p>	

из плодов, перевитых лентой, и гладкие профилированные тяги;

декоративное оформление стен - гипсовая панель с плинтотом и карнизом по периметру помещения,

оформленная филенками с бриллиантовым рустом и фигурными кронштейнами с рельефным декором в виде картушей, медальонов, стилизованного растительного орнамента; плинт под кронштейнами раскрепован, декорирован бриллиантовым рустом, карниз над кронштейнами также раскрепован;

на стене, смежной с комнатой площадью 19,7 кв.м - два арочных проема: арки пологие, с замковым камнем с порезкой, по сторонам от арок - стилизованные сужающиеся книзу пилястры, опирающиеся на кронштейны панелей, в треугольных резервах по сторонам арок - рельефный растительный орнамент, над арками - антаблемент, фриз антаблемента с триглифами и метопами, декорированными бриллиантовым рустом, над замковым камнем и над пилястрами - гербовые щиты с коронами, карниз раскрепован, декорирован орнаментом из пальметт и зубчиками, пилястры декорированы бриллиантовым рустом и провисающими плодовыми гирляндами с бантами, выполненными в высоком рельефе;

заполнения оконных проемов из древесины хвойных пород, окрашенные;

два оконных прибора - шпингалеты стержневые раздвижные с овальной ручкой, декорированной рельефным



растительным орнаментом, и накладками на стержне с аналогичным декором;



профилированный карниз;

двустворчатые деревянные филенчатые глухие двери;

металлическая ажурная вентиляционная решетка;

вьюшечное отверстие с заглушкой;



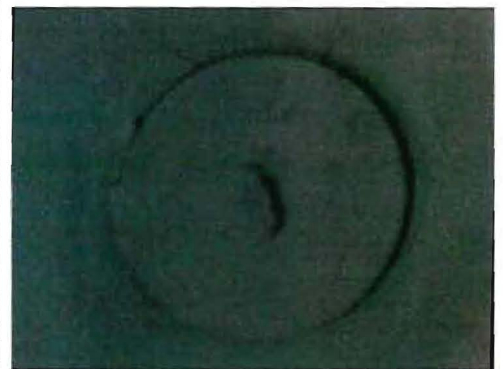

паркет (рисунок «в елочку»)



комната 15 площадью 19,7 кв. м: декоративное оформление потолка аналогично оформлению потолка в комнате пл. 32,9 кв.м;

декоративное оформление стен и арочных проемов аналогично оформлению стен и арочных проемов в комнате пл. 32,9 кв.м (панель частично утрачена; гирлянды на арке побронзированы);



			
		<p>профилированный карниз;</p> <p>одностворчатая деревянная филенчатая глухая дверь;</p> <p>заполнения оконных проемов из древесины хвойных пород, окрашенные;</p> <p>два оконных прибора - шпингалеты стержневые раздвижные с овальной ручкой, декорированной рельефным растительным орнаментом, и накладками на стержне с аналогичным декором;</p> <p>паркет (рисунок «в елочку»)</p>	 
		<p>комната 6 площадью 16,8 кв.м.:</p> <p>декоративное оформление потолка - профилированные тяги; стены завершены профилированным карнизом;</p> <p>заполнения оконных проемов из древесины хвойных пород, окрашенные;</p> <p>два оконных прибора - шпингалеты чугунные стержневые раздвижные с овальной ручкой, декорированной рельефным растительным орнаментом, и накладками на стержне с аналогичным декором;</p>	

одностворчатая деревянная
филенчатая глухая дверь;

ручка фальш дверная (латунь)



комната 4 (с эркером) площадью
29,8 кв. м.:

лепное декоративное
оформление потолка -
центральная розетка из побегов
роз (в центре), профилированные
тяги (по периметру);





штукатурная падуга, в угловых
частях декорированная
круглыми медальонами в
обрамлении из гирлянд;

лепной профилированный
карниз;

заполнения оконных проемов из
древесины хвойных пород,
окрашенные;

восемь оконных приборов -
шпингалеты стержневые
раздвижные с овальной ручкой,
декорированной рельефным
растительным орнаментом, и
накладками на стержне с
аналогичным декором;



		<p>две деревянные ступени между уровнями комнаты и эркера;</p> <p>внутренние двери эркера: деревянные филенчатые двустворчатые полусветлые с остекленной полуциркульной фрамугой;</p> <p>полуциркульная арка, ведущая в эркер;</p> <p>профилированный карниз, профилированная рамка потолка эркера;</p>	
		<p>кухня площадью 26,7 кв. м.:</p> <p>невысокая штукатурная падуга, профилированная тяга, профилированный карниз;</p> <p>плита на 2 конфорки, облицованная белым гладким изразцом;</p> <p>заполнения оконных проемов из древесины хвойных пород, окрашенные;</p> <p>шпингалеты оконные чугунные стержневые раздвижные с овальной ручкой, декорированной рельефным растительным орнаментом, и накладками на стержне с аналогичным декором;</p>	 
		<p>коридор площадью 11,5; 3,15; 6,8 кв. м – декоративное оформление потолка - профилированные тяги;</p>	

комната площадью 44,66 кв.м (в настоящее время разделена временными перегородками на три комнаты площадью 9,8, 18,5 и 16,4 кв.м):

декоративное оформление потолка - лепная розетка растительного орнамента с изображением женских головок в цветах (по центру), лепные композиции растительного орнамента (по углам);

декоративное оформление стен - вытянутые по вертикали фигурные филенки с порезкой по контуру;

двустворчатые деревянные филенчатые глухие двери



двери входные в квартиру - двустворчатые деревянные филенчатые (на три филенки - верхняя и нижняя квадратные, средняя - прямоугольная)

две одностворчатые деревянные филенчатые глухие двери в проеме, ведущем на «чёрную» лестницу



«чёрная» лестница - двухмаршевая, ступени из известняковой плиты, марши на металлических косоурах, площадки на сводах, ограждение из вертикальных металлических прутьев с деревянным поручнем; стены оштукатурены и окрашены



парадная лестница, ведущая в квартиру (вход со стороны ул. Пестеля): двухмаршевая, ступени из известняковой плиты, марши на металлических косоурах, площадки по сводам;

ограждение – вертикальные стойки с перехватами и завитками из аканта (металл, литьё), поручень деревянный профилированный; стены оштукатурены и окрашены





ПРАВИТЕЛЬСТВО САНКТ-ПЕТЕРБУРГА
КОМИТЕТ ПО ГОСУДАРСТВЕННОМУ КОНТРОЛЮ, ИСПОЛЬЗОВАНИЮ
И ОХРАНЕ ПАМЯТНИКОВ ИСТОРИИ И КУЛЬТУРЫ
РАСПОРЯЖЕНИЕ

окуд

№

81-р

22.02.2019

О внесении изменений в распоряжение КГИОП
от 08.09.2011 № 10-561

1. Внести в распоряжение КГИОП от 08.09.2011 № 10-561 «Об утверждении перечня предметов охраны объекта культурного наследия регионального значения «Доходный дом князя Мурузи А.Д.» (далее – Распоряжение) следующие изменения:

1.1. В наименовании и п. 1. Распоряжения слова «Доходный дом князя Мурузи А.Д.» заменить на слова «Доходный дом князя А.Д.Мурузи»;

1.2. В приложении к Распоряжению слова «объекта культурного наследия регионального «Доходный дом князя Мурузи А.Д.» заменить на слова «объекта культурного наследия регионального значения «Доходный дом князя А.Д.Мурузи»;

1.3. Дополнить раздел 5 приложения к Распоряжению согласно приложению к настоящему распоряжению.

2. Начальнику отдела государственного учёта объектов культурного наследия КГИОП обеспечить размещение распоряжения в электронной форме в локальной компьютерной сети КГИОП.

3. Контроль за выполнением распоряжения остается за заместителем председателя КГИОП – начальником Управления организационного обеспечения, популяризации и государственного учета объектов культурного наследия.

Заместитель председателя КГИОП –
начальник Управления организационного обеспечения,
популяризации и государственного учета
объектов культурного наследия

Г.Р. Аганова

№ пп	Видовая принадлежность предмета охраны	Предмет охраны	Фотофиксация
1	2	3	4
		<p>квартира № 36:</p> <p>оформление потолков – лепные композиции растительного орнамента в центре, профилированные рамы, палюжи, в том числе орнаментированная филанка (с композициями растительного орнамента в углах), профилированные карнизы;</p>	

две печи угловые из изразцов белого цвета: двухъярусные, с профилированной полочкой небольшого выноса, на высоком плинте с профилированным верхним краем, с уплощенной нишей в уровне второго яруса, с профилированным карнизом в завершении; дверцы топки латунные с ручками-кнопками;



две печи угловые из изразцов белого цвета: на высоком плинте с профилированным верхним краем, с профилированным карнизом в завершении; дверца топки латунная с ручкой-кнопкой;



чугунная дверца топки на двоянных петлях с ручками-кнопками, с цветочным орнаментом;



камин средистенный – местоположение, конфигурация; оформление топочного проема – материал (чугун), техника исполнения (литье), исторический цвет;

вентиляционные решетки, декорированные растительным орнаментом;

исторические латунные вьюшки.





ПРАВИТЕЛЬСТВО САНКТ-ПЕТЕРБУРГА
КОМИТЕТ ПО ГОСУДАРСТВЕННОМУ КОНТРОЛЮ, ИСПОЛЬЗОВАНИЮ
И ОХРАНЕ ПАМЯТНИКОВ ИСТОРИИ И КУЛЬТУРЫ

РАСПОРЯЖЕНИЕ

окуд

07.08.2019

№ 452-р

**О внесении изменения в распоряжение КГИОП
от 27.05.2015 № 10-224**

В связи с поступлением дополнительной информации об объекте культурного наследия регионального значения «Доходный дом князя А.Д. Мурузи», расположенном по адресу: Санкт-Петербург, Литейный пр., д. 24, лит. А:

1. Внести в приложение к распоряжению КГИОП от 27.05.2015 № 10-224 «О внесении изменений в распоряжение КГИОП от 08.09.2011 № 10-561 «Об утверждении перечня предметов охраны объекта культурного наследия регионального значения «Доходный дом князя Мурузи А.Д.» (далее – Распоряжение) изменения, заменив в пункте 5 («Декоративно-художественная отделка интерьеров») слова «паркет (рисунок «в елочку»))» словами «паркет (рисунок «в шашечку»))».

2. Начальнику отдела государственного учёта объектов культурного наследия КГИОП обеспечить размещение распоряжения в электронной форме в локальной компьютерной сети КГИОП.

3. Контроль за выполнением распоряжения остается за заместителем председателя КГИОП – начальником Управления организационного обеспечения, популяризации и государственного учета объектов культурного наследия.

Заместитель председателя КГИОП –
начальник Управления организационного обеспечения,
популяризации и государственного учета
объектов культурного наследия

Г.Р. Аганова

Приложение № 5 к Акту по результатам государственной историко-культурной экспертизы проектной документации на проведение работ по сохранению объекта культурного наследия регионального значения «Доходный дом князя А.Д. Мурузи», расположенного по адресу: г. Санкт-Петербург, Литейный пр., дом 24, лит. А (Литейный пр., 24; Пестеля ул., 27; Короленко ул., 14): «Проектная документация по приспособлению для современного использования в границах помещений 2-Н, 29-Н; Объект культурного наследия регионального значения «Доходный дом князя А.Д. Мурузи»; адрес объекта: г. Санкт-Петербург, Литейный пр., д.24, лит. А» (шифр: 030-24-П), разработанной ООО «Проект 1» в 2024 г.

Копия решения органа государственной власти об утверждении границ территории объекта культурного наследия

Заместитель председателя Комитета по государственному контролю, использованию и охране памятников истории и культуры - начальник управления государственного учета памятников



Б. М. Кириков
М.П.

**План границ территории
объекта культурного наследия
регионального значения
"Доходный дом князя Мурузи А.Д."**

"27" июля 2005

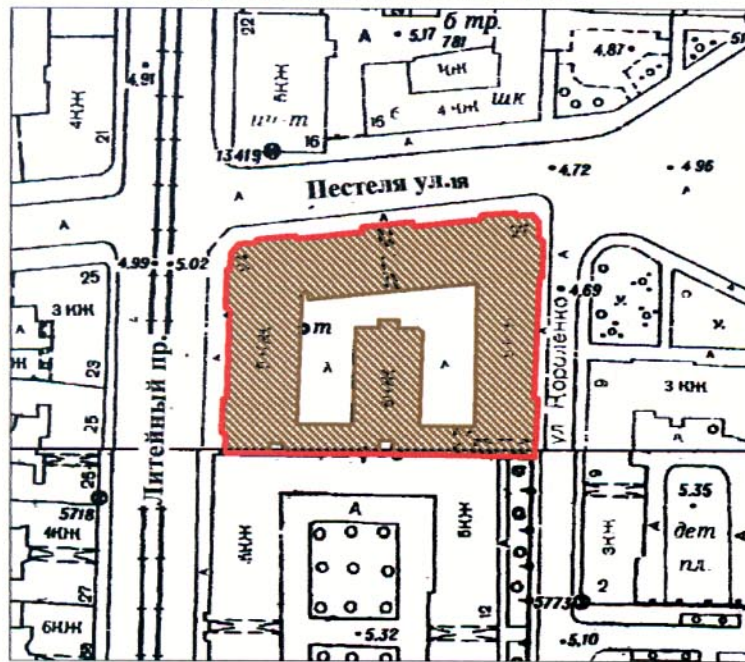

г. Санкт-Петербург, Литейный пр., 24;
Пестеля ул., 27; Короленко ул., 14

(Адрес: Пестеля ул., 27, литер А)



Масштаб 1:2000

УСЛОВНЫЕ ОБОЗНАЧЕНИЯ

-  Граница территории объекта культурного наследия регионального значения
-  Объект культурного наследия регионального значения

ПРАВИТЕЛЬСТВО САНКТ-ПЕТЕРБУРГА
КГИОП
ОГРН 1037843025527

Копия верна

Исполнитель _____ / _____ /

Приложение № 6 к Акту по результатам государственной историко-культурной экспертизы проектной документации на проведение работ по сохранению объекта культурного наследия регионального значения «Доходный дом князя А.Д. Мурузи», расположенного по адресу: г. Санкт-Петербург, Литейный пр., дом 24, лит. А (Литейный пр., 24; Пестеля ул., 27; Короленко ул., 14): «Проектная документация по приспособлению для современного использования в границах помещений 2-Н, 29-Н; Объект культурного наследия регионального значения «Доходный дом князя А.Д. Мурузи»; адрес объекта: г. Санкт-Петербург, Литейный пр., д.24, лит. А» (шифр: 030-24-П), разработанной ООО «Проект 1» в 2024 г.

Копия решения органа государственной власти об утверждении охранного обязательства объекта культурного наследия



ПРАВИТЕЛЬСТВО САНКТ-ПЕТЕРБУРГА
КОМИТЕТ ПО ГОСУДАРСТВЕННОМУ КОНТРОЛЮ, ИСПОЛЬЗОВАНИЮ
И ОХРАНЕ ПАМЯТНИКОВ ИСТОРИИ И КУЛЬТУРЫ

РАСПОРЯЖЕНИЕ

07 НОЯ 2022

№ 441-об/22

Об утверждении охранного обязательства собственника или иного законного владельца объекта культурного наследия регионального значения «Доходный дом князя А.Д.Мурузи», включенного в единый государственный реестр объектов культурного наследия (памятников истории и культуры) народов Российской Федерации

В соответствии с главой VIII Федерального закона от 25.06.2002 № 73-ФЗ «Об объектах культурного наследия (памятниках истории и культуры) народов Российской Федерации»:

1. Утвердить охранное обязательство собственника или иного законного владельца объекта культурного наследия регионального значения «Доходный дом князя А.Д.Мурузи», расположенного по адресу: г. Санкт-Петербург, Литейный проспект, дом 24, литера А (далее – объект), согласно приложению к настоящему распоряжению.

2. Признать распоряжение КГИОП от 02.09.2020 № 07-19-383/20 «Об утверждении охранного обязательства собственника или иного законного владельца объекта культурного наследия регионального значения «Доходный дом князя А.Д.Мурузи», включенного в единый государственный реестр объектов культурного наследия (памятников истории и культуры) народов Российской Федерации», утратившим силу.

3. Начальнику Юридического управления - юрисконсульту КГИОП обеспечить регистрацию распоряжения и его передачу в необходимом числе копий в отдел обработки и хранения документированной информации Управления организационного обеспечения и контроля КГИОП в течение трех рабочих дней со дня его утверждения.

4. Начальнику отдела обработки и хранения документированной информации Управления организационного обеспечения и контроля КГИОП обеспечить направление копии распоряжения собственнику объекта, другим лицам, к обязанностям которых относится его исполнение, а также в орган, уполномоченный на ведение Единого государственного реестра недвижимости в порядке, установленном законодательством Российской Федерации, не позднее пятнадцати рабочих дней со дня утверждения настоящего распоряжения.

5. Начальнику отдела государственного реестра объектов культурного наследия Управления государственного реестра объектов культурного наследия КГИОП обеспечить направление распоряжения в Министерство культуры Российской Федерации для приобщения к учетному делу объекта.

6. Директору Санкт-Петербургского государственного казенного учреждения «Центр информационного обеспечения охраны объектов культурного наследия» обеспечить размещение распоряжения на сайте КГИОП в информационно-телекоммуникационной сети «Интернет» и в локальной компьютерной сети КГИОП.

7. Контроль за выполнением распоряжения остается за заместителем председателя Комитета.

Заместитель председателя Комитета



Г.Р. Аганова

УТВЕРЖДЕНО

Распоряжением КГИОП «Об утверждении охранного обязательства собственника или иного законного владельца объекта культурного наследия регионального значения «Доходный дом князя А.Д.Мурузи», включенного в единый государственный реестр объектов культурного наследия (памятников истории и культуры) народов Российской Федерации»

от «07» ноября 2022 г. № 441-од/22

**ОХРАННОЕ ОБЯЗАТЕЛЬСТВО
СОБСТВЕННИКА ИЛИ ИНОГО ЗАКОННОГО ВЛАДЕЛЬЦА
ОБЪЕКТА КУЛЬТУРНОГО НАСЛЕДИЯ,
включенного в единый государственный реестр
объектов культурного наследия (памятников истории и культуры)
народов Российской Федерации**

Доходный дом князя А.Д.Мурузи

(наименование объекта культурного наследия, включенного в единый государственный реестр объектов культурного наследия (памятников истории и культуры) народов Российской Федерации, в соответствии с данными единого государственного реестра объектов культурного наследия (памятников истории и культуры) народов Российской Федерации)

7	8	1	6	1	0	5	6	3	2	7	0	0	0	5
---	---	---	---	---	---	---	---	---	---	---	---	---	---	---

(регистрационный номер объекта культурного наследия в едином государственном реестре объектов культурного наследия (памятников истории и культуры) народов Российской Федерации)

Отметка о наличии или отсутствии паспорта объекта культурного наследия, включенного в единый государственный реестр объектов культурного наследия (памятников истории и культуры) народов Российской Федерации, в отношении которого утверждено охранное обязательство (далее - объект культурного наследия)¹:

имеется V отсутствует

(нужное отметить знаком «V»)

При отсутствии паспорта объекта культурного наследия в охранное обязательство вносятся:

1 В соответствии с пунктом 4 статьи 47.6 Федерального закона от 25 июня 2002 г. № 73-ФЗ «Об объектах культурного наследия (памятниках истории и культуры) народов Российской Федерации» (далее — Закон № 73-ФЗ) при наличии паспорта объекта культурного наследия, предусмотренного статьей 21 Закона № 73-ФЗ, он является неотъемлемой частью охранного обязательства.

Раздел 1. Сведения об объекте культурного наследия

1.1. Сведения о наименовании объекта культурного наследия:

1.2. Сведения о времени возникновения или дате создания объекта культурного наследия, датах основных изменений (перестроек) данного объекта и (или) датах связанных с ним исторических событий:

1.3. Сведения о категории историко-культурного значения объекта культурного наследия:

федерального
значения

регионального
значения

муниципального
значения

(нужное отметить знаком «V»)

1.4. Сведения о виде объекта культурного наследия:

памятник

ансамбль

(нужное отметить знаком «V»)

1.5. Номер и дата принятия органом государственной власти решения о включении объекта культурного наследия в единый государственный реестр объектов культурного наследия (памятников истории и культуры) народов Российской Федерации:

1.6. Сведения о местонахождении объекта культурного наследия (адрес объекта или, при его отсутствии, описание местоположения объекта):

(субъект Российской Федерации)

(населенный пункт)

ул.

д.

корп. и
(или)
стр.

кадастровый номер (при наличии):

(описание местоположения)

1.7. Сведения о границах территории объекта культурного наследия:

--

1.8. Описание предмета охраны объекта культурного наследия:

--

1.9. Фотографическое (иное графическое) изображение объекта культурного наследия (на момент утверждения охранного обязательства), за исключением отдельных объектов археологического наследия, фотографическое изображение которых вносится на основании решения соответствующего органа охраны объектов культурного наследия, на ___ листах.

1.10. Сведения о наличии зон охраны объекта культурного наследия с указанием номера и даты принятия органом государственной власти акта об утверждении указанных зон либо информация о расположении данного объекта культурного наследия в границах зон охраны иного объекта культурного наследия:

--

1.11. Сведения об объектах культурного наследия, входящих в состав объекта культурного наследия, являющегося ансамблем:

№	Наименование объекта культурного наследия	Адрес объекта или местоположение	Границы территории объекта культурного наследия	Предмет охраны объекта культурного наследия	Зоны охраны объекта культурного наследия

1.12. Сведения о требованиях к осуществлению деятельности в границах территории объекта культурного наследия, об особом режиме использования земельного участка, в границах которого располагается объект археологического наследия, установленных статьей 5.1 Федерального закона от 25 июня 2002 г. №73-ФЗ «Об объектах культурного наследия (памятниках истории и культуры) народов Российской Федерации» (далее - Закон № 73-ФЗ):

--

1.13. Иные сведения, предусмотренные Законом № 73-ФЗ:

--

Раздел 2. Требования к сохранению объекта культурного наследия

2.1. В соответствии с пунктом 1 статьи 47.2 Закона № 73-ФЗ требования к сохранению объекта культурного наследия предусматривают консервацию, ремонт, реставрацию объекта культурного наследия, приспособление объекта культурного наследия для современного использования либо сочетание указанных мер.

2.2. Состав (перечень) и сроки (периодичность) работ по сохранению объекта культурного наследия являются неотъемлемой частью настоящего охранного обязательства (приложение № 1 к охранному обязательству) и определяются соответствующим органом охраны объектов культурного наследия, определенным пунктом 7 статьи 47.6 Закона № 73-ФЗ (далее - соответствующий орган охраны) культурного наследия (в соответствии со статьями 9, 9.1, 9.2, 9.3 Закона № 73-ФЗ) с учетом мнения собственника или иного законного владельца объекта культурного наследия, на основании составленного органом охраны объектов культурного наследия акта технического состояния объекта культурного наследия, с учетом вида данного объекта культурного наследия, его индивидуальных особенностей, физического состояния, функционального назначения и намечаемого использования объекта культурного наследия.

2.3. Лица, указанные в пункте 11 статьи 47.6 Закона № 73-ФЗ, обязаны обеспечивать финансирование мероприятий, обеспечивающих выполнение требований к сохранению объекта культурного наследия.

Раздел 3. Требования к содержанию и использованию объекта культурного наследия

3.1. В соответствии с пунктом 1 статьи 47.3 Закона № 73-ФЗ при содержании и использовании объекта культурного наследия, включенного в реестр, выявленного объекта культурного наследия в целях поддержания в надлежащем техническом состоянии без ухудшения физического состояния и (или) изменения предмета охраны данного объекта культурного наследия лица, указанные в пункте 11 статьи 47.6 Закона № 73-ФЗ, лицо, которому земельный участок, в границах которого располагается объект археологического наследия, принадлежит на праве собственности или ином вещном праве, обязаны:

1) осуществлять расходы на содержание объекта культурного наследия и поддержание его в надлежащем техническом, санитарном и противопожарном состоянии;

2) не проводить работы, изменяющие предмет охраны объекта культурного наследия либо ухудшающие условия, необходимые для сохранности объекта культурного наследия;

3) не проводить работы, изменяющие облик, объемно-планировочные и конструктивные решения и структуры, интерьер выявленного объекта культурного наследия, объекта культурного наследия, включенного в реестр, в случае, если предмет охраны объекта культурного наследия не определен;

4) обеспечивать сохранность и неизменность облика выявленного объекта культурного наследия;

5) соблюдать установленные статьей 5.1 Закона № 73-ФЗ требования к осуществлению деятельности в границах территории объекта культурного наследия, включенного в реестр, особый режим использования земельного участка, водного объекта или его части, в границах которых располагается объект археологического наследия;

6) не использовать объект культурного наследия (за исключением оборудованных с учетом требований противопожарной безопасности объектов культурного наследия, предназначенных либо предназначавшихся для осуществления и (или) обеспечения указанных ниже видов хозяйственной

деятельности, и помещений для хранения предметов религиозного назначения, включая свечи и лампадное масло):

под склады и объекты производства взрывчатых и огнеопасных материалов, предметов и веществ, загрязняющих интерьер объекта культурного наследия, его фасад, территорию и водные объекты и (или) имеющих вредные парогазообразные и иные выделения;

под объекты производства, имеющие оборудование, оказывающее динамическое и вибрационное воздействие на конструкции объекта культурного наследия, независимо от мощности данного оборудования;

под объекты производства и лаборатории, связанные с неблагоприятным для объекта культурного наследия температурно-влажностным режимом и применением химически активных веществ;

7) незамедлительно извещать соответствующий орган охраны объектов культурного наследия обо всех известных ему повреждениях, авариях или об иных обстоятельствах, причинивших вред объекту культурного наследия, включая объект археологического наследия, земельному участку в границах территории объекта культурного наследия либо земельному участку, в границах которого располагается объект археологического наследия, или угрожающих причинением такого вреда, и безотлагательно принимать меры по предотвращению дальнейшего разрушения, в том числе проводить противоаварийные работы в порядке, установленном для проведения работ по сохранению объекта культурного наследия;

8) не допускать ухудшения состояния территории объекта культурного наследия, включенного в реестр, поддерживать территорию объекта культурного наследия в благоустроенном состоянии.

3.2. В соответствии с пунктом 2 статьи 47.3 Закона № 73-ФЗ собственник жилого помещения, являющегося объектом культурного наследия, или частью такого объекта, обязан выполнять требования к сохранению объекта культурного наследия в части, предусматривающей обеспечение поддержания объекта культурного наследия или части объекта культурного наследия в надлежащем техническом состоянии без ухудшения физического состояния и изменения предмета охраны объекта культурного наследия.

3.3. В случае обнаружения при проведении работ на земельном участке в границах территории объекта культурного наследия либо на земельном участке, в границах которого располагается объект археологического наследия, объектов, обладающих признаками объекта культурного наследия, собственник или иной законный владелец объекта культурного наследия осуществляет действия, предусмотренные подпунктом 2 пункта 3 статьи 47.2 Закона № 73-ФЗ.

3.4. В случае если содержание или использование объекта культурного наследия может привести к ухудшению состояния данного объекта культурного наследия и (или) предмета охраны данного объекта культурного наследия, соответствующим органом охраны, устанавливаются следующие требования:

3.4.1. К видам хозяйственной деятельности с использованием объекта культурного наследия, либо к видам хозяйственной деятельности, оказывающим воздействие на указанный объект, в том числе ограничение хозяйственной деятельности:

На момент утверждения настоящего охранного обязательства требование

к ограничению КГИОП не установлено.

3.4.2. К использованию объекта культурного наследия при осуществлении хозяйственной деятельности, предусматривающие, в том числе ограничение технических и иных параметров воздействия на объект культурного наследия:

На момент утверждения настоящего охранного обязательства требование к ограничению КГИОП не установлено.

3.4.3. К благоустройству в границах территории объекта культурного наследия:

На момент утверждения настоящего охранного обязательства требование к ограничению КГИОП не установлено.

3.5. Лица, указанные в пункте 11 статьи 47.6 Закона № 73-ФЗ, обязаны осуществлять финансирование мероприятий, обеспечивающих выполнение требований по содержанию и использованию объекта культурного наследия.

Раздел 4. Требования к обеспечению доступа граждан Российской Федерации, иностранных граждан и лиц без гражданства к объекту культурного наследия

4.1. Требования к обеспечению доступа граждан Российской Федерации, иностранных граждан и лиц без гражданства к объекту культурного наследия устанавливаются статьей 47.4 Закона № 73-ФЗ с учетом требований к сохранению указанного объекта культурного наследия, требований к его содержанию и использованию, физического состояния этого объекта культурного наследия и характера его современного использования (приложение № 2 к охранному обязательству).

4.2. Лица, указанные в пункте 11 статьи 47.6 Закона № 73-ФЗ, обязаны обеспечивать финансирование мероприятий, обеспечивающих выполнение требований к обеспечению доступа граждан Российской Федерации, иностранных граждан и лиц без гражданства к объекту культурного наследия.

Раздел 5. Требования к размещению наружной рекламы на объектах культурного наследия, их территориях в случае, если их размещение допускается в соответствии с законодательством Российской Федерации

5.1. Требования к распространению на объектах культурного наследия, их территориях наружной рекламы устанавливаются в соответствии со статьей 35.1 Закона № 73-ФЗ:

В соответствии с п. 3 ст. 35.1 Закона № 73-ФЗ, допускается распространение на объектах культурного наследия, их территориях наружной рекламы, содержащей исключительно информацию о проведении на объектах культурного наследия, их территориях театрально - зрелищных, культурно - просветительных и зрелищно - развлекательных мероприятий или исключительно информацию об указанных мероприятиях с одновременным упоминанием об определенном

лице как о спонсоре конкретного мероприятия при условии, если такому упоминанию отведено не более чем десять процентов рекламной площади (пространства).

Раздел 6. Требования к установке информационных надписей и обозначений на объект культурного наследия

6.1. На объектах культурного наследия должны быть установлены надписи и обозначения, содержащие информацию об объекте культурного наследия, в порядке, определенном пунктом 2 статьи 27 Закона № 73-ФЗ.

6.2. Сведения об информационной надписи и обозначениях на объекте культурного наследия:

Установлена на лицевом фасаде объекта культурного наследия по Литейному проспекту.
 Ранее установленные на объекте культурного наследия информационные надписи и обозначения сохраняются до согласования и установки новых информационных надписей, разработанных в соответствии с постановлением Правительства Российской Федерации от 10.09.2019 № 1178.
 Информационные надписи подлежат установке в обязательном порядке в случае, если ранее установленные на объекте культурного наследия охранные доски (иные надписи, информирующие, что данный объект является объектом культурного наследия и подлежит государственной охране) подверглись разрушению или уничтожению.

6.3. Требования к установке информационных надписей и обозначений на объекте культурного наследия:

№ п/п	Состав (перечень) видов работ	Сроки (периодичность) проведения работ	Примечание
1	На момент утверждения охранного обязательства установка информационных надписей и обозначений на объекте культурного наследия актом КГИОП не предусмотрена.		

Раздел 7. Дополнительные требования в отношении объекта культурного наследия

7.1. Обеспечивать условия доступности объекта культурного наследия для инвалидов в соответствии с Порядком обеспечения условий доступности для инвалидов объектов культурного наследия, включенных в единый государственный реестр объектов культурного наследия (памятников истории и культуры) народов Российской Федерации, утвержденным Минкультуры России.

7.2. Необходимость проведения оценки воздействия на выдающуюся

универсальную ценность объекта всемирного наследия ЮНЕСКО при проведении крупномасштабных восстановительных или новых строительных работ в границах его территории или его буферной зоны.

7.3. Необходимость проведения работ по консервации и реставрации объектов культурного наследия физическими лицами, аттестованными Минкультуры России, состоящими в трудовых отношениях с юридическими лицами или индивидуальными предпринимателями, имеющими лицензию на осуществление деятельности по сохранению объектов культурного наследия:

в соответствии с пунктом 6 статьи 45 Закона № 73-ФЗ

7.4. Осуществлять размещение дополнительного оборудования и дополнительных элементов, переоборудование и переустройство на объекте культурного наследия, его территории, в соответствии с действующим законодательством, предусматривающим получение согласования проектной документации с КГИОП.

7.5. Обеспечивать условия, препятствующие уничтожению, повреждению объекта культурного наследия или его территории со стороны третьих лиц, не являющихся собственником (законным владельцем) объекта культурного наследия или его части.

7.6. Проводить обследование технического состояния объекта культурного наследия и территории не реже одного раза в пять лет, выводы и рекомендации представлять в КГИОП.

7.7. Обеспечивать при необходимости разработку специальных технических условий, содержащих комплекс инженерно-технических и организационных мероприятий по обеспечению пожарной безопасности объекта культурного наследия.

7.8. Обеспечивать сохранность предметов декоративно-прикладного искусства, живописи, скульптуры, указанных в описи предметов декоративно-прикладного искусства, живописи и скульптуры объекта культурного наследия, являющейся приложением к настоящему охранному обязательству, не перемещать указанные предметы декоративно-прикладного искусства, живописи, скульптуры (при наличии).

Приложение:

1. Состав (перечень) и сроки (периодичность) работ по сохранению объекта культурного наследия;
2. Требования к обеспечению доступа граждан Российской Федерации, иностранных граждан и лиц без гражданства к объекту культурного наследия;
3. Паспорт объекта культурного наследия от 07.09.2022;
4. Фотографическое изображение объекта культурного наследия (фотофиксация выполнена 16.02.2022, 28.02.2022).

Приложение № 1
к охранному обязательству

**Состав (перечень) и сроки (периодичность) работ по сохранению
объекта культурного наследия***

№ п/п	Состав (перечень) видов работ**	Сроки (периодичность) проведения работ**	Примечание ²
1	В установленном законом порядке выполнить демонтаж оконных заполнений (окна-velux), дверного проема и балконного ограждения, с восстановлением кровельного покрытия объекта культурного наследия.	В течение 6 месяцев со дня утверждения охранного обязательства актом КГИОП.	1. Акт технического состояния от 07.09.2022 № 06-12-575/22-7-0. 2. Письма КГИОП: от 07.09.2022 № 06-12-575/22-8-0 - № 06-12-575/22-37-0; от 26.09.2022 № 06-12-575/22-38-0.
2	В установленном законом порядке выполнить демонтаж дополнительного оборудования, металлических решеток, конструкций над прямыми и шлагбаума на объекте культурного наследия, не согласованного с КГИОП.	В течение 12 месяцев со дня утверждения охранного обязательства актом КГИОП.	1. Акт технического состояния от 07.09.2022 № 06-12-575/22-7-0. 2. Письма КГИОП: от 07.09.2022 № 06-12-575/22-8-0 - № 06-12-575/22-37-0; от 26.09.2022 № 06-12-575/22-38-0.
3	В установленном законом порядке привести планировку пом. 35-Н объекта культурного наследия в соответствии с согласованной с КГИОП проектной документацией.	В течение 24 месяцев со дня утверждения охранного обязательства актом КГИОП.	1. Акт технического состояния от 07.09.2022 № 06-12-575/22-7-0. 2. Письма КГИОП: от 07.09.2022 № 06-12-575/22-8-0 - № 06-12-575/22-37-0; от 26.09.2022 № 06-12-575/22-38-0.

2 Указываются реквизиты акта технического состояния, а также документов, содержащих мнение собственника либо иного законного владельца объекта культурного наследия и иные сведения, предусмотренные разделом III Порядка подготовки и утверждения охранного обязательства собственника или иного законного владельца объекта культурного наследия, включенного в единый государственный реестр объектов культурного наследия (памятников истории и культуры) народов Российской Федерации, утвержденного приказом Минкультуры России от 13.07.2020 № 774.

4	В установленном законом порядке выполнить ремонт крыши объекта культурного наследия.	В течение 48 месяцев со дня утверждения охранного обязательства актом КГИОП.	1. Акт технического состояния от 07.09.2022 № 06-12-575/22-7-0. 2. Письма КГИОП: от 07.09.2022 № 06-12-575/22-8-0 - № 06-12-575/22-37-0; от 26.09.2022 № 06-12-575/22-38-0.
5	В установленном законом порядке выполнить ремонт и реставрацию лестничных клеток объекта культурного наследия.	В течение 48 месяцев со дня утверждения охранного обязательства актом КГИОП.	1. Акт технического состояния от 07.09.2022 № 06-12-575/22-7-0. 2. Письма КГИОП: от 07.09.2022 № 06-12-575/22-8-0 - № 06-12-575/22-37-0; от 26.09.2022 № 06-12-575/22-38-0.
6	В установленном законом порядке выполнить ремонт и реставрацию кв. 12 объекта культурного наследия.	В течение 48 месяцев со дня утверждения охранного обязательства актом КГИОП.	1. Акт технического состояния от 07.09.2022 № 06-12-575/22-7-0. 2. Письма КГИОП: от 07.09.2022 № 06-12-575/22-8-0 - № 06-12-575/22-37-0; от 26.09.2022 № 06-12-575/22-38-0.
7	В установленном законом порядке выполнить ремонт и реставрацию кв. 28 объекта культурного наследия.	В течение 48 месяцев со дня утверждения охранного обязательства актом КГИОП.	1. Акт технического состояния от 07.09.2022 № 06-12-575/22-7-0. 2. Письма КГИОП: от 07.09.2022 № 06-12-575/22-8-0 - № 06-12-575/22-37-0; от 26.09.2022 № 06-12-575/22-38-0.
8	В установленном законом порядке выполнить ремонт пом. 12-Н объекта культурного наследия.	В течение 48 месяцев со дня утверждения охранного обязательства актом КГИОП.	1. Акт технического состояния от 07.09.2022 № 06-12-575/22-7-0. 2. Письма КГИОП:

			от 07.09.2022 № 06-12-575/22-8-0 - № 06-12-575/22-37-0; от 26.09.2022 № 06-12-575/22-38-0.
9	В установленном законом порядке выполнить ремонт подвалов объекта культурного наследия.	В течение 48 месяцев со дня утверждения охранного обязательства актом КГИОП.	1. Акт технического состояния от 07.09.2022 № 06-12-575/22-7-0. 2. Письма КГИОП: от 07.09.2022 № 06-12-575/22-8-0 - № 06-12-575/22-37-0; от 26.09.2022 № 06-12-575/22-38-0.
10	В установленном законом порядке выполнить работы по приспособлению для современного использования квартиры 89, в соответствии с согласованной КГИОП проектной документацией и распоряжением КГИОП от 08.09.2011 №10-224, восстановив планировку указанной квартиры и исторический цвет оконных заполнений.	В соответствии с решением Дзержинского районного суда по делу от 07.07.2020 № 2-1023/2020.	1. Акт технического состояния от 07.09.2022 № 06-12-575/22-7-0. 2. Письма КГИОП: от 07.09.2022 № 06-12-575/22-8-0 - № 06-12-575/22-37-0; от 26.09.2022 № 06-12-575/22-38-0.
11	Выполнить работы по приведению планировочного решения квартиры № 33, в соответствие с согласованной с КГИОП проектной документацией.	В соответствии с решением Выборгского районного суда по делу от 08.02.2021 № 2-1074/21.	1. Акт технического состояния от 07.09.2022 № 06-12-575/22-7-0. 2. Письма КГИОП: от 07.09.2022 № 06-12-575/22-8-0 - № 06-12-575/22-37-0; от 26.09.2022 № 06-12-575/22-38-0.

12	В установленном законом порядке привести межэтажные перекрытия между квартирами № 7 и № 9, и между квартирой № 9 и чердачным помещением в первоначальное состояние в соответствии с планом ПИБ.	В соответствии с решением Дзержинского районного суда по делу от 17.05.2018 № 2-621/18.	1. Акт технического состояния от 07.09.2022 № 06-12-575/22-7-0. 2. Письма КГИОП: от 07.09.2022 № 06-12-575/22-8-0 - № 06-12-575/22-37-0; от 26.09.2022 № 06-12-575/22-38-0.
13	В установленном законом порядке привести межэтажные перекрытия между квартирами №7 и № 9 в первоначальное состояние в соответствии с планом ПИБ.	В соответствии с решением Дзержинского районного суда по делу от 17.05.2018 № 2-621/18.	1. Акт технического состояния от 07.09.2022 № 06-12-575/22-7-0. 2. Письма КГИОП: от 07.09.2022 № 06-12-575/22-8-0 - № 06-12-575/22-37-0; от 26.09.2022 № 06-12-575/22-38-0.

*Установленные охранным обязательством виды работ не изменяют и не отменяют необходимости исполнения вступивших в законную силу судебных актов в отношении объекта.

**Региональной программой капитального ремонта в многоквартирных домах и иными программами, разработанными и утвержденными в порядке, установленном действующим законодательством, могут быть предусмотрены иные работы и сроки их проведения, подлежащие проведению в соответствии с требованиями Закона № 73-ФЗ.

Приложение № 2
к охранному обязательству

Требования к обеспечению доступа граждан Российской Федерации, иностранных граждан и лиц без гражданства к объекту культурного наследия устанавливаются статьей 47.4 Федерального закона от 25.06.2002 № 73-ФЗ «Об объектах культурного наследия (памятниках истории и культуры) народов Российской Федерации» с учетом требований к сохранению указанного объекта культурного наследия, требований к его содержанию и использованию, физического состояния этого объекта культурного наследия и характера его современного использования

1. Условия доступа к объекту культурного наследия с учетом вида объекта культурного наследия, категории его историко-культурного значения, предмета охраны, физического состояния объекта культурного наследия, требований к его сохранению, характера современного использования данного объекта культурного наследия³:

№ п/п	Условия доступа к объекту культурного наследия	Примечание ⁴
1	Обеспечить доступ гражданам Российской Федерации, иностранным гражданам и лицам без гражданства во внутренние помещения объекта культурного наследия и к объекту культурного наследия в соответствии с внутренним распорядком, установленным собственником или иным законным владельцем объекта культурного наследия.	Письма КГИОП: от 07.09.2022 № 06-12-575/22-8-0 - № 06-12-575/22-37-0; от 26.09.2022 № 06-12-575/22-38-0.

3 Заполняется в отношении объекта культурного наследия с учетом мнения собственника или иного законного владельца такого объекта, в том числе используемого в качестве жилых помещений по согласованию с собственником или иным законным владельцем такого объекта.

4 Указываются реквизиты документов, содержащих мнение собственника либо иного законного владельца объекта культурного наследия.

2. Условия доступа к объекту культурного наследия религиозного назначения с учетом требований к внешнему виду и поведению лиц, находящихся в границах территорий указанного объекта культурного наследия религиозного назначения, соответствующие внутренним установлениям религиозной организации⁵:

№ п/п	Условия доступа к объекту культурного наследия	Примечание ⁶
1	На момент утверждения охранного обязательства объект культурного наследия не является объектом культурного наследия религиозного назначения.	

5 Заполняется в отношении объекта культурного наследия религиозного назначения по согласованию с собственником или иным законным владельцем такого объекта культурного наследия.

6 Указываются реквизиты документов, содержащих мнение собственника либо иного законного владельца объекта культурного наследия религиозного назначения и иные сведения, предусмотренные разделом V Порядка подготовки и утверждения охранного обязательства собственника или иного законного владельца объекта культурного наследия, включенного в единый государственный реестр объектов культурного наследия (памятников истории и культуры) народов Российской Федерации, утвержденного приказом Минкультуры России от 13.07.2020 №774.

Утверждено
приказом Министерства культуры
Российской Федерации
от 2 июля 2015 г. № 1906

Экземпляр № 1

781610563270005

Регистрационный номер объекта культурного
наследия в едином государственном реестре
объектов культурного наследия (памятников
истории и культуры) народов Российской Федерации

ПАСПОРТ ОБЪЕКТА КУЛЬТУРНОГО НАСЛЕДИЯ

Фотографическое изображение объекта культурного наследия,
за исключением отдельных объектов археологического наследия,
фотографическое изображение которых вносится на основании решения
соответствующего органа охраны объектов культурного наследия



05.07.2015

Дата съемки (число, месяц, год)

1. Сведения о наименовании объекта культурного наследия

Доходный дом князя А.Д.Мурузи

2. Сведения о времени возникновения или дате создания объекта культурного наследия, датах основных изменений (перестроек) данного объекта и (или) датах связанных с ним исторических событий

1874 г.

3. Сведения о категории историко-культурного значения объекта культурного наследия

Федерального значения	Регионального значения	Местного (муниципального значения)
	+	

4. Сведения о виде объекта культурного наследия

Памятник	Ансамбль	Достопримечательное место
+		

5. Номер и дата принятия органом государственной власти решения о включении объекта культурного наследия в единый государственный реестр объектов культурного наследия (памятников истории и культуры) народов Российской Федерации

- решение малого Совета Санкт-Петербургского городского Совета народных депутатов "Об объявлении памятниками истории и культуры объектов градостроительства и архитектуры Санкт-Петербурга" № 327 от 07.09.1993 г.

6. Сведения о местонахождении объекта культурного наследия (адрес объекта или при его отсутствии описание местоположения объекта)

Санкт-Петербург, Литейный проспект, дом 24, литера А

7. Сведения о границах территории объекта культурного наследия, включенного в единый государственный реестр объектов культурного наследия (памятников истории и культуры) народов Российской Федерации

- план границ территории от 27.07.2005 г.

8. Описание предмета охраны объекта культурного наследия

1 Объемно-пространственное решение: исторические габариты и конфигурация здания, включая три лицевых и один дворовый корпус; исторические габариты и конфигурация двухскатной крыши лицевых и дворового корпуса и мансардные крыши четырех мансардных объемов (окрытие – листовая металл), включая четыре слуховых окна; историческое местоположение и габариты двух воротных проездов. 2 Конструктивная система здания: исторические наружные и внутренние капитальные стены (кирпичные); типы сводов: коробовый с распалубками, на подпружных арках (воротный проезд, вход с ул. Пестеля); исторические отметки междуэтажных перекрытий; «пруссский» на металлических балках (воротный проезд, вход с ул. Короленко уплощенные с распалубками (межэтажные перекрытия лестничных площадок); лестница лицевого корпуса (вход с Литейного пр.): лестница - тип (двухмаршевая), ступени (из известняковой плиты), конструкция (марши на металлических косоурах), габариты и местоположение, ограждение – материал (металл), техника исполнения (литье), конструкция (вертикальные стойки с перехватами и завитками из аканта); лестницы лицевого корпуса (вход с ул. Пестеля): лестница - тип (одномаршевая), ступени (из известняковой плиты), габариты и местоположение, лестница - тип (двухмаршевая), ступени (из известняковой плиты), конструкция (марши на металлических косоурах), габариты и местоположение, ограждение – материал (металл), техника исполнения (литье), конструкция (вертикальные стойки с перехватами и завитками из аканта). 3 Объемно-планировочное решение: историческое объемно-планировочное решение в габаритах капитальных стен. 4 Архитектурно-художественное решение фасадов: лицевые фасады: материал и характер отделки фасадов - сочетание гладкой и рустованной штукатурки; материал и характер облицовки цоколя – плиты из известняка с профилированным верхним краем; горизонтальный руст, чередующийся с бороздками – в уровне 1-5-го этажей; лицевой фасад по Литейному пр.: боковые ризалиты с эркерами в уровне 5-го этажа по центральным осям на орнаментированных кронштейнах; эркер в уровне 3-4-го этажей на орнаментированных кронштейнах; дверные проемы - габариты, конфигурация (прямоугольной формы), местоположение, порталы с фигурным завершением, заполненные лепным декором «сталактиты»; историческое заполнение дверных проемов – конфигурация, исторический рисунок (полусветлые филенчатые, с нижней филенкой, заполненной резным орнаментом в восточном стиле), материал (дерево) и цвет (темное дерево); проемы балконных дверей: габариты, конфигурация (прямоугольной формы, с подковообразным завершением), местоположение, профилированные наличники с фигурными верхними углами, профилированные архивольты, фланкирующие полуколонки, орнаментированные тимпаны; историческое заполнение проемов балконных дверей – конфигурация, исторический рисунок и цвет (коричневый); оконные проемы - габариты, конфигурация (прямоугольной формы, в том числе витринного типа в уровне 1-го этажа, с полуциркульным и подковообразным завершением, сдвоенные), местоположение, профилированные наличники, в том числе с фигурными верхними углами, профилированные архивольты, в том числе с порезкой из модульонов, ложчатые, опирающиеся на импосты с лепным декором «сталактиты», подоконные филенки с различным лепным орнаментом восточного характера, фланкирующие трехчетвертные и полуколонки, тимпаны арок с лепным орнаментом, подоконные выступы; историческое заполнение оконных проемов – конфигурация, исторический рисунок и цвет (коричневый); проемы слуховых окон – габариты, конфигурация (прямоугольной формы с полуциркульным завершением), местоположение (мансардные объемы), фланкирующие полуколонки, профилированный карниз со стилизованной «бахромой» на стилизованных кронштейнах; балконы (пять) - габариты, местоположение, ограждение - материал (металл), техника исполнения (ковка), конструкция (вертикальные опорные столбики в виде колонн с шишаками), рисунок (геометрического орнамента), на кронштейнах с лепным штукатурным декором, в том числе с орнаментом «сталактиты»; полуколонны в уровне 3-го этажа ризалитов (по углам сдвоенные); рустованные уплощенные пилястры в уровне 3-го этажа; фриз с лепкой растительного характера в уровне 1 го этажа; филенки вертикальные, в том числе сдвоенные с орнаментом мотивов мавританского стиля; профилированные подоконные карнизы, в том числе с орнаментом «сталактиты»; венчающий раскрепованный профилированный карниз с орнаментированными кронштейнами и лепным орнаментом между ними; ступенчатый фронтон над эркером по центральной оси и два ступенчатых фронтона с филенчатыми парапетами и аттиками сложной формы над эркерами в ризалитах; опорный столб; фасад по ул. Пестеля, включая угловые части: центральный ризалит с эркерами в уровне 2-го и 5-го этажа на орнаментированных кронштейнах по центральной оси; боковые ризалиты с эркерами в уровне 5-го этажа по центральным осям на орнаментированных кронштейнах; два эркера в

угловых частях здания в уровне 2-3 этажей на орнаментированных кронштейнах; дверные проемы - габариты, конфигурация (прямоугольной формы), местоположение, наличники с орнаментом по верхнему краю; историческое заполнение дверных проемов – конфигурация, исторический рисунок (полусветлые филенчатые, с нижней филенкой, заполненной резным орнаментом в восточном стиле), материал (дерево) и цвет (темное дерево); проемы балконных дверей: габариты, конфигурация (прямоугольной формы, с полуциркульным и подковообразным завершением), местоположение, наличники с орнаментом по верхнему краю, профилированные наличники с фигурными верхними углами, профилированные архивольты, фланкирующие полуколонки, орнаментированные тимпаны; историческое заполнение проемов балконных дверей – конфигурация, исторический рисунок и цвет (коричневый); оконные проемы - габариты, конфигурация (прямоугольной формы, в том числе витринного типа в уровне 1-го этажа, с полуциркульным и подковообразным завершением, сдвоенные), местоположение, профилированные наличники, в том числе с фигурными верхними углами, профилированные архивольты, в том числе с порезкой из модульонов, ложчатые, опирающиеся на импосты с лепным декором «сталактиты», подоконные филенки с различным лепным орнаментом восточного характера, фланкирующие трехчетвертные и полуколонки, тимпаны арок с лепным орнаментом, подоконные выступы; историческое заполнение оконных проемов – конфигурация, исторический рисунок и цвет (коричневый); проемы слуховых окон – габариты, конфигурация (прямоугольной формы с полуциркульным завершением), местоположение (мансардные объемы), фланкирующие полуколонки, профилированный карниз со стилизованной «бахромой» на стилизованных кронштейнах; балконы (двадцать один) - габариты, местоположение, ограждение - материал (металл), техника исполнения (ковка), конструкция (вертикальные опорные столбики в виде колонн с шишаками), рисунок (геометрического орнамента), на кронштейнах с лепным штукатурным декором, в том числе с орнаментом «сталактиты»; полуколонны в уровне 3-го этажа ризалитов (по углам сдвоенные); рустованные уплощенные пилястры в уровне 3-го этажа; оформление воротного проезда - фланкирующие колонки с лепными капителями растительного характера, наличники с орнаментом по верхнему краю двухстворчатые ворота – материал (металл), техника исполнения (ковка, литье), рисунок (орнамент в восточно-мавританском стиле); фриз с лепкой растительного характера в уровне 1 го этажа; филенки вертикальные, в том числе сдвоенные с орнаментом мотивов мавританского стиля; профилированные подоконные карнизы, в том числе с орнаментом «сталактиты»; венчающий раскрепованный профилированный карниз с орнаментированными кронштейнами и лепным орнаментом между ними; три ступенчатых фронтона с филенчатыми парапетами и аттиками сложной формы над эркерами ризалитов; восемь опорных столбов; фасад по ул. Короленко: боковые ризалиты с эркерами в уровне 5-го этажа по центральным осям на орнаментированных кронштейнах; дверные проемы - габариты, конфигурация (прямоугольной формы), местоположение, наличники с орнаментом по верхнему краю; проемы балконных дверей: габариты, конфигурация (прямоугольной формы, с полуциркульным и подковообразным завершением), местоположение, наличники с орнаментом по верхнему краю, профилированные наличники с фигурными верхними углами, профилированные архивольты, в том числе с порезкой из модульонов, фланкирующие полуколонки, орнаментированные тимпаны; историческое заполнение проемов балконных дверей – конфигурация, исторический рисунок и цвет (коричневый); оконные проемы - габариты, конфигурация (прямоугольной формы, с полуциркульным и подковообразным завершением, сдвоенные), местоположение, профилированные наличники, в том числе с фигурными верхними углами, профилированные архивольты, в том числе с порезкой из модульонов, ложчатые, опирающиеся на импосты с лепным декором «сталактиты», подоконные филенки с различным лепным орнаментом восточного характера, фланкирующие трехчетвертные и полуколонки, тимпаны арок с лепным орнаментом, подоконные выступы; историческое заполнение оконных проемов – конфигурация, исторический рисунок и цвет (коричневый); балконы (десять) - габариты, местоположение, ограждение - материал (металл), техника исполнения (ковка), конструкция (вертикальные опорные столбики в виде колонн с шишаками), рисунок (геометрического орнамента), на кронштейнах с лепным штукатурным декором, в том числе с орнаментом «сталактиты»; полуколонны в уровне 3-го этажа ризалитов (по углам сдвоенные); рустованные уплощенные пилястры в уровне 3-го этажа; оформление воротного проезда - фланкирующие колонки с лепными капителями растительного характера, наличники с орнаментом по верхнему краю; фриз с лепкой растительного характера в уровне 1 го этажа; филенки вертикальные, в том числе сдвоенные с орнаментом мотивов мавританского стиля; профилированные подоконные карнизы, в том числе с орнаментом «сталактиты»; венчающий раскрепованный профилированный карниз с орнаментированными кронштейнами и лепным орнаментом между ними; два ступенчатых фронтона с филенчатыми парапетами и аттиками сложной формы над эркерами ризалитов; пять опорных столбов; дворовый фасад:

материал и характер отделки фасадов - гладкая штукатурка; дверные проемы - габариты, конфигурация (прямоугольной формы), местоположение; оконные проемы - габариты, конфигурация (прямоугольной формы, с полуциркульным и лучковым завершением), местоположение; историческое заполнение оконных проемов – конфигурация, исторический рисунок и цвет (коричневый); профилированные межэтажные тяги; венчающий профилированный карниз. 5 Декоративно-художественная отделка интерьеров: декоративное оформление двух лестничных площадок (вход с ул. Пестеля и Литейного пр.): покрытие пола – мозаика в технике «террацо»; покрытие полов в вестибюлях - метлахская плитка двух цветов (коричневый, бежевый); квартира 4, комната площадью 31, 96 кв. м.: декоративное оформление потолка - розетка удлиненной формы с акантовой розеткой в кольце желобков и лавровом венке, окруженном спиралевидными листовыми завитками с розетками, на 2 осях - вазоны с цветами (в центре), композиции в виде овального медальона с колчаном стрел и лавровыми ветвями, вокруг которого - раковина, листовые спиралевидные завитки с розетками, листовые гирлянды (в углах); квартира 4, комната площадью 25, 4 кв. м.: декоративное оформление потолка - розетка с листьями, окруженными пальметтами, ягодами в кольце, вокруг которого - лавровые гирлянды в кольце, с наружной стороны которого - листовые гирлянды (в центре), вазоны с фруктами, листовые завитки с розетками (на 4 диагональных осях), центральное поле выделено рамкой с желобками; композиция из листовых спиралевидных завитков с розетками (вдоль окон и поперечной стены); листья (по периметру); декоративное оформление стен: сухарики (под потолком), рельеф с композицией в виде амфоры, спиралевидных листовых завитков с розетками, гирлянд (верхняя часть стен); дерево, краска, карниз с резными листьями и жемчужником (нижняя часть стен); южная стена (с выступом) - филенки, затянутые тканью, с рамками декорированными резными листьями (по сторонам), рельеф с листовыми гирляндами, бантами вокруг зеркала (в центральной части); зеркало стенное круглой формы в рамке с жемчужником; западная стена – филенка (в центре), проемы оконных амбразур с полуциркульным завершением, вдоль края которых - орнамент из желобков и бус (по сторонам), кольца с розетками, две створки с прорезями и накладными гирляндами (в фриз); северная стена – филенки (по сторонам), проем, по сторонам которого 2 колонки с каннелированными стволами и листовой с овами капителью (в центре); восточная стена - ниша с разделкой филенками обрамленная рамкой с желобками (в центре), по сторонам дверные проемы с наличниками, декорированными листовым орнаментом, с сандриками, декорированными жемчужником (карниз), желобками, розетками, цветами, волютами (фриз), над которыми ниши в четверть сферы с ребрами и растительными элементами; камин (средистенный, дерево, резьба, облицован мрамором желтого цвета с прожилками, прямоугольной формы, одноярусный, на полочке - геометрический орнамент, во фриз - желобки, розетки, орнамент со спиралевидными листовыми завитками, вазоном, на боковинах -волюты с розетками по углам и жемчужником по краю, решетка с тумбами по сторонам, декорированными бантами и гирляндами); решетка ниш для батарей - дерево, ажурная резьба, краска, позолота; две двери - конфигурация, местоположение и габариты дверного проема; конфигурация (одностворчатые, над замочными скважинами латунные овальные граненые шторы, петли - граненые), исторический рисунок (рамки из полос, перекрещивающиеся по углам, в верхней части - рамка с выкружками по углам, в которой композиция из лавровых гирлянд, аканта и овального медальона с женской фигурой в длинном хитоне с музыкальным инструментом) и материал (красное дерево) дверного заполнения; квартира 4, комната площадью 15, 7 кв. м.: декоративное оформление потолка - расчленен на поля прямоугольной, квадратной, треугольной и восьмиугольной формы в рамках из бус; розетка с композицией из желобков, бус вокруг лавровой гирлянды, с бантами (в центре), восьмиугольные вставки с сюжетными композициями: женщина с двумя детьми и играющий на флейте под деревом человек с 2 путти, один из которых – танцует; декоративное оформление стен - пояс ов, сухарики, фриз с лавровой гирляндой и бантами, 10 медальонов с 2 чередующимися изображениями женщины, держащими какие-то атрибуты (в верхней трети), основная часть стены отделена полосой с желобками; дверь - конфигурация, местоположение и габариты дверного проема; конфигурация (двухстворчатые), исторический рисунок (3 фигурные филенки в створке, в верхней части - рельефный лавровый венок с бантами, в центральной - розетки по углам и композиция из лавровых гирлянд, бантов, листьев, подвешенного овального медальона с танцующей женщиной) и материал (дерево) дверного заполнения; квартира 18, комната № 2 площадью 29, 7 кв. м.: декоративное оформление потолка - профилированный карниз (по периметру), горельефное изображение амурчиков (в углах с правой стороны от входа); квартира 18, МОП коридор: декоративное оформление потолка - орнамент из желобков и завитков с розетками вокруг вазона с цветами (по падуге), крупный картуш с листьями и завитками, в медальоне – с перекрещивающимися факелом с пламенем и колчаном со стрелами (по углам); квартира 18, комната площадью 19, 3 кв. м.:

декоративное оформление стен - филенка с рамкой с листьями по углам, с провисающими цветочными гирляндами и подвешенным цветочным венком, с раковиной и лавровыми ветвями наверху (на продольной стене в центре), две филенки с рамкой с листьями по углам, провисающими цветочными гирляндами, с раковиной, лавровыми гирляндами сверху (на продольной стене по сторонам); орнамент из рамки и свисающих и провисающих цветочных гирлянд (на торцевых стенах и по сторонам арочного проема). Оформление арки проема - филенки с композицией из завитков с розетками, листьев (на стенах), розетки в квадратах и филенки с композицией, аналогичной расположенной на стенах проема (на потолке); декоративное оформление потолка - розетка с акантом в круге (в центре), листья и завитки (на 4 осях); квартира 18, комната площадью 37, 4 кв. м.: декоративное оформление потолка - розетка с композицией из цветочной полосы с резервами, прорезными раковинами, цветами на осях (в центре), листья и цветы (по углам), резервы в листовых завитках (на падуге в углах); оформление прохода в эркер - стены с рамочками, декорированными завитками и листьями по углам; квартира 28 (в квартире в 1955-1972 гг. жил поэт И.Л.Бродский): комната площадью 26,4 кв. м: декоративное оформление потолка - невысокая штукатурная падуга, профилированная рамка по периметру; стены завершены профилированным карнизом; два оконных прибора шпингалеты чугунные стержневые раздвижные с овальной ручкой, декорированной рельефным растительным орнаментом, и накладками на стержне с аналогичным декором; двустворчатые деревянные филенчатые глухие межкомнатные двери; комната 3 площадью 32,9 кв.м (первоначально составляла с комнатой 15 площадью 19,7 кв.м одно помещение): лепное декоративное оформление перекрытия зеркало потолка разделено рельефными профилированными тягами на небольшие фигурные поля, на пересечении тяг - стилизованные бутоны, выполненные в высоком рельефе, по периметру - лепная гирлянда из плодов, перевитых лентой, и гладкие профилированные тяги; декоративное оформление стен - гипсовая панель с плинтосом и карнизом по периметру помещения, оформленная филенками с бриллиантовым рустом и фигурными кронштейнами с рельефным декором в виде картушей, медальонов, стилизованного растительного орнамента; плинтос под кронштейнами раскрепован, декорирован бриллиантовым рустом, карниз над кронштейнами также раскрепован; на стене, смежной с комнатой площадью 19,7 кв.м - два арочных проема: арки пологие, с замковым камнем с порезкой, по сторонам от арок стилизованные сужающиеся книзу пилястры, опирающиеся на кронштейны панелей, в треугольных резервах по сторонам арок - рельефный растительный орнамент, над арками - антаблемент, фриз антаблемента с триглифами и метопами, декорированными бриллиантовым рустом, над замковым камнем и над пилястрами - гербовые щиты с коронами, карниз раскрепован, декорирован орнаментом из пальметт и зубчиками, пилястры декорированы бриллиантовым рустом и провисающими плодовыми гирляндами с бантами, выполненными в высоком рельефе; заполнения оконных проемов из древесины хвойных пород, окрашенные; два оконных прибора шпингалеты стержневые раздвижные с овальной ручкой, декорированной рельефным растительным орнаментом, и накладками на стержне с аналогичным декором; профилированный карниз; двустворчатые деревянные филенчатые глухие двери; металлическая ажурная вентиляционная решетка; вьющечное отверстие с заглушкой; паркет (рисунок «в шашечку») комната 15 площадью 19,7 кв. м: декоративное оформление потолка аналогично оформлению потолка в комнате пл. 32,9 кв.м; декоративное оформление стен и арочных проемов аналогично оформлению стен и арочных проемов в комнате пл. 32,9 кв.м (панель частично утрачена; гирлянды на арке побронзированы); профилированный карниз; одностворчатая деревянная филенчатая глухая дверь; заполнения оконных проемов из древесины хвойных пород, окрашенные; два оконных прибора шпингалеты стержневые раздвижные с овальной ручкой, декорированной рельефным растительным орнаментом, и накладками на стержне с аналогичным декором; паркет (рисунок «в шашечку») комната 6 площадью 16,8 кв.м.: декоративное оформление потолка - профилированные тяги; стены завершены профилированным карнизом; заполнения оконных проемов из древесины хвойных пород, окрашенные; два оконных прибора шпингалеты чугунные стержневые раздвижные с овальной ручкой, декорированной рельефным растительным орнаментом, и накладками на стержне с аналогичным декором; одностворчатая деревянная филенчатая глухая дверь; ручка фальш дверная (латунь) комната 4 (с эркером) площадью 29,8 кв. м.: лепное декоративное оформление потолка центральная розетка из побегов роз (в центре), профилированные тяги (по периметру); штукатурная падуга, в угловых частях декорированная круглыми медальонами в обрамлении из гирлянд; лепной профилированный карниз; заполнения оконных проемов из древесины хвойных пород, окрашенные; восемь оконных приборов шпингалеты стержневые раздвижные с овальной ручкой, декорированной рельефным растительным орнаментом, и накладками на стержне с аналогичным декором; две деревянные ступени между уровнями комнаты и эркера; внутренние двери эркера: деревянные филенчатые двустворчатые полусветлые с остекленной

полуциркульной фрамугой; полуциркульная арка, ведущая в эркер; профилированный карниз, профилированная рамка потолка эркера; кухня площадью 26,7 кв. м.: невысокая штукатурная падуга, профилированная тяга, профилированный карниз; плита на 2 конфорки, облицованная белым гладким изразцом; заполнения оконных проемов из древесины хвойных пород, окрашенные; шпингалеты оконные чугунные стержневые раздвижные с овальной ручкой, декорированной рельефным растительным орнаментом, и накладками на стержне с аналогичным декором; коридор площадью 11,5; 3,15; 6,8 кв. м - декоративное оформление потолка - профилированные тяги; комната площадью 44,66 кв.м (в настоящее время разделена временными перегородками на три комнаты площадью 9,8, 18,5 и 16,4 кв.м): декоративное оформление потолка - лепная розетка растительного орнамента с изображением женских головок в цветах (по центру), лепные композиции растительного орнамента (по углам); декоративное оформление стен -вытянутые по вер] и кал и фигурные филенки с порезкой по контуру; двустворчатые деревянные филенчатые глухие двери; двери входные в квартиру двустворчатые деревянные филенчатые (на три филенки -верхняя и нижняя квадратные, средняя - прямоугольная); _____ две одностворчатые деревянные филенчатые глухие двери в проеме, ведущем на «чёрную» лестницу; «чёрная» лестница двухмаршевая, ступени из известняковой плиты, марши на металлических косоурах, площадки на сводах, ограждение из вертикальных металлических прутьев с деревянным поручнем; стены оштукатурены и окрашены; парадная лестница, ведущая в квартиру (вход со стороны ул. Пестеля): двухмаршевая, ступени из известняковой плиты, марши на металлических косоурах, площадки по сводам; ограждение вертикальные стойки с перехватами и завитками из аканта (металл, литьё), поручень деревянный профилированный; стены оштукатурены и окрашены; квартира 32, комната площадью 15, 0 кв. м.: камин (средистенный, облицован мрамором белого цвета с прожилками, прямоугольной формы, одноярусный, фриз фигурных очертаний с врезным орнаментом в виде круга, фланкированного филенками, переходящими на боковины, полуциркульный топочный проем с листовными завитками, решетка с фигурной нижней частью); квартира № 36: оформление потолков – лепные композиции растительного орнамента в центре, профилированные рамы, падуги, в том числе орнаментированная филенками (с композициями растительного орнамента в углах), профилированные карнизы; две печи угловые из изразцов белого цвета: двухъярусные, с профилированной полочкой небольшого выноса, на высоком плинте с профилированным верхним краем, с уплощенной нишей в уровне второго яруса, с профилированным карнизом в завершении; дверцы топки латунные с ручками-кнопками; две печи угловые из изразцов белого цвета: на высоком плинте с профилированным верхним краем, с профилированным карнизом в завершении; дверца топки латунная с ручкой-кнопкой; чугунная дверца топки на сдвоенных петлях с ручками-кнопками, с цветочным орнаментом; камин средистенный – местоположение, конфигурация; оформление топочного проема – материал (чугун), техника исполнения (литьё), исторический цвет; вентиляционные решетки, декорированные растительным орнаментом; исторические латунные вьюшки

квартира 45, комната площадью 22, 1 кв. м.: камин (средистенный, облицован мрамором белого цвета, прямоугольной формы, 1 ярус – мраморный с филенками во фризе и на боковинах, топочный проем прямоугольной формы, заложен, облицован изразцами, вставлена латунная двустворчатая дверца с ручками – кнопками, 2 ярус - изразцовый, гладкий); квартира 98, комната площадью 47, 2 кв. м.: декоративное оформление потолка - жемчужник, лавровая гирлянда, широкая полоса с композициями из фигуры путто с блюдом с плодами на голове, фланкированная листовными завитками с розетками и грифонами (по периметру), крупные композиции из картуша с вензелем НМ, гирляндой, венчаемой короной, с раковиной внизу, фланкированной листовными завитками с цветами (по углам); декоративное оформление стен - листовная полоса и филенки с композицией из двух головок путти на раковинах, с драпировками, фланкированной композициями из перекрещенных колчана со стрелами и факелов с пламенем (в верхней части), рамки из полос жемчужника, лавровых гирлянд, под ними полоса из перевитых цветов; декоративное оформление обрамления ниши - в виде полос из геометрического и листовного орнамента, над нишей – горельефная композиция из двух лежащих играющих амуров с колчаном со стрелами, над раковиной, по сторонам – волкуты с листьями и полоса геометрического орнамента (камин под нишей утрачен); декоративное оформление десюдепорта - композиция в виде резерва с листовными завитками, лавровыми гирляндами, профильными букраниями; квартира 98, комната № 8 площадью 20 кв. м.: камин (средистенный, одноярусный, облицован мрамором светло-серого цвета, углы и фриз орнаментированы полосой геометрического орнамента, топочное отверстие полуциркульной формы).

- распоряжение КГИОП «Об утверждении перечня предметов охраны объекта культурного наследия регионального значения "Доходный дом князя Мурузи А.Д."» № 10-561 от

08.09.2011 г.

- распоряжение КГИОП "О внесении изменений в распоряжение КГИОП от 08.09.2011 № 10-561 «Об утверждении перечня предметов охраны объекта культурного наследия регионального значения "Доходный дом князя Мурузи А.Д.» № 10-224 от 27.05.2015 г.
- Распоряжение КГИОП "О внесении изменений в распоряжение КГИОП от 08.09.2011 № 10-561" № 81-р от 22.02.2019 г.
- Распоряжение КГИОП "О внесении изменений в распоряжение КГИОП от 27.05.2015 № 10- 224"" № 452-р от 07.08.2019 г.

9. Сведения о наличии зон охраны данного объекта культурного наследия с указанием номера и даты принятия органом государственной власти акта об утверждении указанных зон либо информация о расположении данного объекта культурного наследия в границах зон охраны иного объекта культурного наследия

- Закон Санкт-Петербурга «О границах объединенных зон охраны объектов культурного наследия, расположенных на территории Санкт-Петербурга, режимах использования земель и требованиям к градостроительным регламентам в границах указанных зон" № 820-7 от 19.01.2009 г.

Всего в паспорте листов

8

Уполномоченное должностное лицо органа охраны объектов культурного наследия

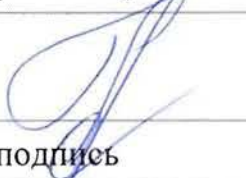
Заместитель председателя КГИОП		Аганова Галина Рэмовна
должность	подпись	инициалы, фамилия

07 . 09 . 2022

Дата оформления паспорта
(число, месяц, год)



Приложение № 4
к охранному обязательству

Фотографическое изображение объекта культурного наследия регионального значения
«Доходный дом князя А.Д.Мурузи», расположенного по адресу: Санкт–Петербург,
Литейный проспект, дом 24, литера А
(фотофиксация выполнена 16.02.2022, 28.02.2022).

1. Вид на северный и западный фасады объекта культурного наследия.



2. Вид на северный фасад объекта культурного наследия.



3. Вид на северный фасад объекта культурного наследия.



4. Вид на брандмауэрный фасад культурного наследия со стороны ул. Короленко.



5. Лицевой фасад по ул. Короленко. Фрагмент.



6. Информационная надпись на лицевом фасаде по Литейному пр. в уровне 1-го этажа.



7. Памятная доска в уровне 1-го этажа на лицевом фасаде по Литейному проспекту.



8. Дворовые фасады восточного колодца (южный, западный и восточный фасады).



9. Дворовые фасады восточного колодца (северный, западный и восточный фасады).



10. Дворовые фасады западного колодца (северный, восточный и западный фасады).



11, 12. Лестница одномаршевая 1ЛК в уровне 1-го этажа. Покрытие пола – мозаика в технике «терраццо».



13. Фрагмент двухмаршевой лестницы 1ЛК между 1-м и 2-м этажами.



14, 15. Лестница 5ЛК в уровне 1-го и 2-го этажей.



16, 17. Лестница 2ЛК в уровне 1-го и 2-го этажей.



18. Квартира 12, ч.п. 27. Камин.



19, 20. Квартира 12, ч.п. 26.

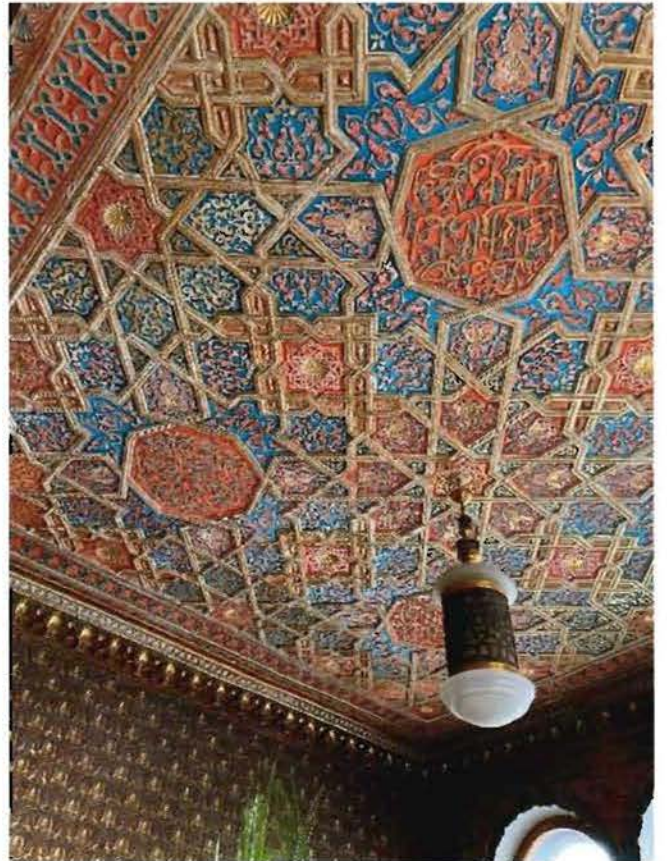
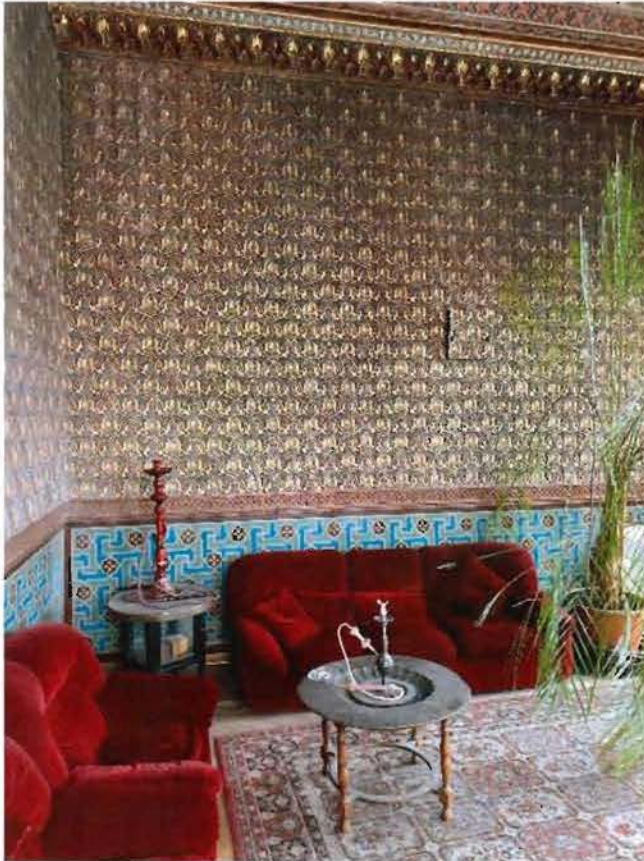

21. Квартира 36, ч.п. 8.



22. Квартира 36, ч.п. 10.



23. Квартира 28, ч.п. 15 и 3.



24. Мансардный объем по ул. Пестеля с восточной стороны.



Приложение № 7 к Акту по результатам государственной историко-культурной экспертизы проектной документации на проведение работ по сохранению объекта культурного наследия регионального значения «Доходный дом князя А.Д. Мурузи», расположенного по адресу: г. Санкт-Петербург, Литейный пр., дом 24, лит. А (Литейный пр., 24; Пестеля ул., 27; Короленко ул., 14): «Проектная документация по приспособлению для современного использования в границах помещений 2-Н, 29-Н; Объект культурного наследия регионального значения «Доходный дом князя А.Д. Мурузи»; адрес объекта: г. Санкт-Петербург, Литейный пр., д.24, лит. А» (шифр: 030-24-П), разработанной ООО «Проект 1» в 2024 г.

Копия паспорта объекта культурного наследия

Утверждено
приказом Министерства культуры
Российской Федерации
от 2 июля 2015 г. № 1906

Экземпляр № 1

781610563270005

Регистрационный номер объекта культурного
наследия в едином государственном реестре
объектов культурного наследия (памятников
истории и культуры) народов Российской Федерации

ПАСПОРТ ОБЪЕКТА КУЛЬТУРНОГО НАСЛЕДИЯ

Фотографическое изображение объекта культурного наследия,
за исключением отдельных объектов археологического наследия,
фотографическое изображение которых вносится на основании решения
соответствующего органа охраны объектов культурного наследия



05.07.2015

Дата съемки (число, месяц, год)

Сведения о наименовании объекта культурного наследия

Доходный дом князя А.Д.Мурузи

2. Сведения о времени возникновения или дате создания объекта культурного наследия, датах основных изменений (перестроек) данного объекта и (или) датах связанных с ним исторических событий

1874 г.

3. Сведения о категории историко-культурного значения объекта культурного наследия

Федерального значения	Регионального значения	Местного (муниципального значения)
	+	

4. Сведения о виде объекта культурного наследия

Памятник	Ансамбль	Достопримечательное место
+		

5. Номер и дата принятия органом государственной власти решения о включении объекта культурного наследия в единый государственный реестр объектов культурного наследия (памятников истории и культуры) народов Российской Федерации

- решение малого Совета Санкт-Петербургского городского Совета народных депутатов "Об объявлении памятниками истории и культуры объектов градостроительства и архитектуры Санкт-Петербурга" № 327 от 07.09.1993 г.

6. Сведения о местонахождении объекта культурного наследия (адрес объекта или при его отсутствии описание местоположения объекта)

Санкт-Петербург, Литейный проспект, дом 24, литера А

7. Сведения о границах территории объекта культурного наследия, включенного в единый государственный реестр объектов культурного наследия (памятников истории и культуры) народов Российской Федерации

- план границ территории от 27.07.2005 г.

Описание предмета охраны объекта культурного наследия

1 Объемно-пространственное решение: исторические габариты и конфигурация здания, включая три лицевых и один дворовый корпус; исторические габариты и конфигурация двухскатной крыши лицевых и дворового корпуса и мансардные крыши четырех мансардных объемов (окрытие – листовая металл), включая четыре слуховых окна; историческое местоположение и габариты двух воротных проездов. 2 Конструктивная система здания: исторические наружные и внутренние капитальные стены (кирпичные); типы сводов: коробовой с распалубками, на подпружных арках (воротный проезд, вход с ул. Пестеля); исторические отметки междуэтажных перекрытий; «пруссский» на металлических балках (воротный проезд, вход с ул. Короленко уплощенные с распалубками (межэтажные перекрытия лестничных площадок); лестница лицевого корпуса (вход с Литейного пр.): лестница - тип (двухмаршевая), ступени (из известняковой плиты), конструкция (марши на металлических косоурах), габариты и местоположение, ограждение – материал (металл), техника исполнения (литье), конструкция (вертикальные стойки с перехватами и завитками из аканта); лестницы лицевого корпуса (вход с ул. Пестеля): лестница - тип (одномаршевая), ступени (из известняковой плиты), габариты и местоположение, лестница - тип (двухмаршевая), ступени (из известняковой плиты), конструкция (марши на металлических косоурах), габариты и местоположение, ограждение – материал (металл), техника исполнения (литье), конструкция (вертикальные стойки с перехватами и завитками из аканта). 3 Объемно-планировочное решение: историческое объемно-планировочное решение в габаритах капитальных стен. 4 Архитектурно-художественное решение фасадов: лицевые фасады: материал и характер отделки фасадов - сочетание гладкой и рустованной штукатурки; материал и характер облицовки цоколя – плиты из известняка с профилированным верхним краем; горизонтальный руст, чередующийся с бороздками – в уровне 1-5-го этажей; лицевой фасад по Литейному пр.: боковые ризалиты с эркерами в уровне 5-го этажа по центральным осям на орнаментированных кронштейнах; эркер в уровне 3-4-го этажей на орнаментированных кронштейнах; дверные проемы - габариты, конфигурация (прямоугольной формы), местоположение, порталы с фигурным завершением, заполненные лепным декором «сталактиты»; историческое заполнение дверных проемов – конфигурация, исторический рисунок (полусветлые филенчатые, с нижней филенкой, заполненной резным орнаментом в восточном стиле), материал (дерево) и цвет (темное дерево); проемы балконных дверей: габариты, конфигурация (прямоугольной формы, с подковообразным завершением), местоположение, профилированные наличники с фигурными верхними углами, профилированные архивольты, фланкирующие полуколонки, орнаментированные тимпаны; историческое заполнение проемов балконных дверей – конфигурация, исторический рисунок и цвет (коричневый); оконные проемы - габариты, конфигурация (прямоугольной формы, в том числе витринного типа в уровне 1-го этажа, с полуциркульным и подковообразным завершением, сдвоенные), местоположение, профилированные наличники, в том числе с фигурными верхними углами, профилированные архивольты, в том числе с порезкой из модульонов, ложчатые, опирающиеся на импосты с лепным декором «сталактиты», подоконные филенки с различным лепным орнаментом восточного характера, фланкирующие трехчетвертные и полуколонки, тимпаны арок с лепным орнаментом, подоконные выступы; историческое заполнение оконных проемов – конфигурация, исторический рисунок и цвет (коричневый); проемы слуховых окон – габариты, конфигурация (прямоугольной формы с полуциркульным завершением), местоположение (мансардные объемы), фланкирующие полуколонки, профилированный карниз со стилизованной «бахромой» на стилизованных кронштейнах; балконы (пять) - габариты, местоположение, ограждение - материал (металл), техника исполнения (ковка), конструкция (вертикальные опорные столбики в виде колонн с шишаками), рисунок (геометрического орнамента), на кронштейнах с лепным штукатурным декором, в том числе с орнаментом «сталактиты»; полуколонны в уровне 3-го этажа ризалитов (по углам сдвоенные); рустованные уплощенные пилястры в уровне 3-го этажа; фриз с лепкой растительного характера в уровне 1 го этажа; филенки вертикальные, в том числе сдвоенные с орнаментом мотивов мавританского стиля; профилированные подоконные карнизы, в том числе с орнаментом «сталактиты»; венчающий раскрепованный профилированный карниз с орнаментированными кронштейнами и лепным орнаментом между ними; ступенчатый фронтон над эркером по центральной оси и два ступенчатых фронтона с филенчатыми парапетами и аттиками сложной формы над эркерами в ризалитах; опорный столб; фасад по ул. Пестеля, включая угловые части: центральный ризалит с эркерами в уровне 2-го и 5-го этажа на орнаментированных кронштейнах по центральной оси; боковые ризалиты с эркерами в уровне 5-го этажа по центральным осям на орнаментированных кронштейнах; два эркера в

проемы - габариты, конфигурация (прямоугольной формы), местоположение, наличники с орнаментом по верхнему краю; историческое заполнение дверных проемов - конфигурация, исторический рисунок (полусветлые филенчатые, с нижней филенкой, заполненной резным орнаментом в восточном стиле), материал (дерево) и цвет (темное дерево); проемы балконных дверей: габариты, конфигурация (прямоугольной формы, с полуциркульным и подковообразным завершением), местоположение, наличники с орнаментом по верхнему краю, профилированные наличники с фигурными верхними углами, профилированные архивольты, фланкирующие полуколонки, орнаментированные тимпаны; историческое заполнение проемов балконных дверей - конфигурация, исторический рисунок и цвет (коричневый); оконные проемы - габариты, конфигурация (прямоугольной формы, в том числе витринного типа в уровне 1-го этажа, с полуциркульным и подковообразным завершением, сдвоенные), местоположение, профилированные наличники, в том числе с фигурными верхними углами, профилированные архивольты, в том числе с порезкой из модульонов, ложчатые, опирающиеся на импосты с лепным декором «сталактиты», подоконные филенки с различным лепным орнаментом восточного характера, фланкирующие трехчетвертные и полуколонки, тимпаны арок с лепным орнаментом, подоконные выступы; историческое заполнение оконных проемов - конфигурация, исторический рисунок и цвет (коричневый); проемы слуховых окон - габариты, конфигурация (прямоугольной формы с полуциркульным завершением), местоположение (мансардные объемы), фланкирующие полуколонки, профилированный карниз со стилизованной «бахромой» на стилизованных кронштейнах; балконы (двадцать один) - габариты, местоположение, ограждение - материал (металл), техника исполнения (ковка), конструкция (вертикальные опорные столбики в виде колонн с шишаками), рисунок (геометрического орнамента), на кронштейнах с лепным штукатурным декором, в том числе с орнаментом «сталактиты»; полуколонны в уровне 3-го этажа ризалитов (по углам сдвоенные); рустованные уплощенные пилястры в уровне 3-го этажа; оформление воротного проезда - фланкирующие колонки с лепными капителями растительного характера, наличники с орнаментом по верхнему краю двухстворчатые ворота - материал (металл), техника исполнения (ковка, литье), рисунок (орнамент в восточно-мавританском стиле); фриз с лепкой растительного характера в уровне 1 го этажа; филенки вертикальные, в том числе сдвоенные с орнаментом мотивов мавританского стиля; профилированные подоконные карнизы, в том числе с орнаментом «сталактиты»; венчающий раскрепованный профилированный карниз с орнаментированными кронштейнами и лепным орнаментом между ними; три ступенчатых фронтона с филенчатыми парапетами и аттиками сложной формы над эркерами ризалитов; восемь опорных столбов; фасад по ул. Короленко: боковые ризалиты с эркерами в уровне 5-го этажа по центральным осям на орнаментированных кронштейнах; дверные проемы - габариты, конфигурация (прямоугольной формы), местоположение, наличники с орнаментом по верхнему краю; проемы балконных дверей: габариты, конфигурация (прямоугольной формы, с полуциркульным и подковообразным завершением), местоположение, наличники с орнаментом по верхнему краю, профилированные наличники с фигурными верхними углами, профилированные архивольты, в том числе с порезкой из модульонов, фланкирующие полуколонки, орнаментированные тимпаны; историческое заполнение проемов балконных дверей - конфигурация, исторический рисунок и цвет (коричневый); оконные проемы - габариты, конфигурация (прямоугольной формы, с полуциркульным и подковообразным завершением, сдвоенные), местоположение, профилированные наличники, в том числе с фигурными верхними углами, профилированные архивольты, в том числе с порезкой из модульонов, ложчатые, опирающиеся на импосты с лепным декором «сталактиты», подоконные филенки с различным лепным орнаментом восточного характера, фланкирующие трехчетвертные и полуколонки, тимпаны арок с лепным орнаментом, подоконные выступы; историческое заполнение оконных проемов - конфигурация, исторический рисунок и цвет (коричневый); балконы (десять) - габариты, местоположение, ограждение - материал (металл), техника исполнения (ковка), конструкция (вертикальные опорные столбики в виде колонн с шишаками), рисунок (геометрического орнамента), на кронштейнах с лепным штукатурным декором, в том числе с орнаментом «сталактиты»; полуколонны в уровне 3-го этажа ризалитов (по углам сдвоенные); рустованные уплощенные пилястры в уровне 3-го этажа; оформление воротного проезда - фланкирующие колонки с лепными капителями растительного характера, наличники с орнаментом по верхнему краю; фриз с лепкой растительного характера в уровне 1 го этажа; филенки вертикальные, в том числе сдвоенные с орнаментом мотивов мавританского стиля; профилированные подоконные карнизы, в том числе с орнаментом «сталактиты»; венчающий раскрепованный профилированный карниз с орнаментированными кронштейнами и лепным орнаментом между ними; два ступенчатых фронтона с филенчатыми парапетами и аттиками сложной формы над эркерами ризалитов; пять опорных столбов; дворовый фасад:

рисунок и характер отделки фасадов - гладкая штукатурка, дверные проемы - габариты, конфигурация (прямоугольной формы), местоположение, оконные проемы - габариты, конфигурация (прямоугольной формы, с полуциркулярным и лучковым завершением), местоположение, историческое заполнение оконных проемов - конфигурация, исторический рисунок и цвет (коричневый), профилированные межэтажные тяги, вентилирующий профилированный карниз. 5 Декоративно-художественная отделка интерьеров: декоративное оформление двух лестничных площадок (выход с ул. Пестеля и Литейного пр.): покрытие пола мозаика в технике «терраццо»; покрытие полов в вестибюлях - метлахская плитка двух цветов (коричневый, бежевый); квартира 4, комната площадью 31, 96 кв. м.: декоративное оформление потолка - розетка удлиненной формы с акантовой розеткой в кольце желобков и лавровом венке, окруженном спиралевидными лиственными завитками с розетками, на 2 осях - вазоны с цветами (в центре), композиция в виде овального медальона с колчаном стрел и лавровыми ветвями, вокруг которого - раковина, лиственные спиралевидные завитки с розетками, лиственные гирлянды (в углах); квартира 4, комната площадью 25, 4 кв. м.: декоративное оформление потолка - розетка с листьями, окруженными пальметтами, ягодами в кольце, вокруг которого - лавровые гирлянды в кольце, с наружной стороны которого - лиственные гирлянды (в центре), вазоны с фруктами, лиственные завитки с розетками (на 4 диагональных осях), центральное поле выделено рамкой с желобками; композиция из лиственных спиралевидных завитков с розетками (вдоль окон и поперечной стены); листья (по периметру); декоративное оформление стен: сухарики (под потолком), рельеф с композицией в виде амфоры, спиралевидных лиственных завитков с розетками, гирлянд (верхняя часть стен); дерево, краска, карниз с резными листьями и жемчужником (нижняя часть стен); южная стена (с выступом) - филенки, затянутые тканью, с рамками декорированными резными листьями (по сторонам), рельеф с лиственными гирляндами, бантами вокруг зеркала (в центральной части); зеркало стеновое круглой формы в рамке с жемчужником; западная стена - филенка (в центре), проемы оконных амбразур с полуциркулярным завершением, вдоль края которых - орнамент из желобков и бус (по сторонам), кольца с розетками, две створки с прорезями и накладными гирляндами (в фриз); северная стена - филенки (по сторонам), проем, по сторонам которого 2 колонки с каннелированными стволами и лиственной с овами капителью (в центре); восточная стена - ниша с разделкой филенками обрамленная рамкой с желобками (в центре), по сторонам дверные проемы с наличниками, декорированными лиственным орнаментом, с сандриками, декорированными жемчужником (карниз), желобками, розетками, цветами, волютами (фриз), над которыми ниши в четверть сферы с ребрами и растительными элементами; камин (средистенный, дерево, резьба, облицован мрамором желтого цвета с прожилками, прямоугольной формы, одноярусный, на полочке - геометрический орнамент, во фризе - желобки, розетки, орнамент со спиралевидными лиственными завитками, вазоном, на боковинах - волюты с розетками по углам и жемчужником по краю, решетка с тумбами по сторонам, декорированными бантами и гирляндами); решетка ниш для батарей - дерево, ажурная резьба, краска, позолота; две двери - конфигурация, местоположение и габариты дверного проема; конфигурация (одностворчатые, над замочными скважинами лагунные овальные граненые шторы, петли - граненые), исторический рисунок (рамки из полос, перекрещивающиеся по углам, в верхней части - рамка с выкружками по углам, в которой композиция из лавровых гирлянд, аканта и овального медальона с женской фигурой в длинном хитоне с музыкальным инструментом) и материал (красное дерево) дверного заполнения; квартира 4, комната площадью 15, 7 кв. м.: декоративное оформление потолка - расчленен на поля прямоугольной, квадратной, треугольной и восьмиугольной формы в рамках из бус; розетка с композицией из желобков, бус вокруг лавровой гирлянды, с бантами (в центре), восьмиугольные вставки с сюжетными композициями: женщина с двумя детьми и играющий на флейте под деревом человек с 2 путти, один из которых - танцует; декоративное оформление стен - поже ов, сухарики, фриз с лавровой гирляндой и бантами, 10 медальонов с 2 чередующимися изображениями женщины, держащими какие-то атрибуты (в верхней трети), основная часть стены отделена полосой с желобками; дверь - конфигурация, местоположение и габариты дверного проема; конфигурация (двухстворчатые), исторический рисунок (3 фигурные филенки в створке, в верхней части - рельефный лавровый венок с бантами, в центральной - розетки по углам и композиция из лавровых гирлянд, бантов, листьев, подвешенного овального медальона с танцующей женщиной) и материал (дерево) дверного заполнения; квартира 18, комната № 2 площадью 29, 7 кв. м.: декоративное оформление потолка - профилированный карниз (по периметру), горельефное изображение амурчиков (в углах с правой стороны от входа); квартира 18, МОИ коридор: декоративное оформление потолка - орнамент из желобков и завитков с розетками вокруг вазона с цветами (по падуге), крупный картуш с листьями и завитками, в медальоне - с перекрещивающимися факелом с пламенем и колчаном со стрелами (по углам); квартира 18, комната площадью 19, 3 кв. м.:

декоративное оформление стен - филенка с рамкой с листьями по углам, с провисающими цветочными гирляндами и подвешенным цветочным венком, с раковиной и лавровыми ветвями наверху (на продольной стене в центре), две филенки с рамкой с листьями по углам, провисающими цветочными гирляндами, с раковиной, лавровыми гирляндами сверху (на продольной стене по сторонам); орнамент из рамки и свисающих и провисающих цветочных гирлянд (на торцевых стенах и по сторонам арочного проема). Оформление арки проема - филенки с композицией из завитков с розетками, листьев (на стенах), розетты в квадратах и филенки с композицией, аналогичной расположенной на стенах проема (на потолке); декоративное оформление потолка - розетка с акантом в круге (в центре), листья и завитки (на 4 осях); квартира 18, комната площадью 37, 4 кв. м.: декоративное оформление потолка - розетка с композицией из цветочной полосы с резервами, прорезными раковинами, цветами на осях (в центре), листья и цветы (по углам), резервы в листовых завитках (на падуге в углах); оформление прохода в эркер - стены с рамочками, декорированными завитками и листьями по углам; квартира 28 (в квартире в 1955-1972 гг. жил поэт И.Л.Бродский): комната площадью 26,4 кв. м.: декоративное оформление потолка - невысокая штукатурная падуга, профилированная рамка по периметру; стены завершены профилированным карнизом; два оконных прибора шпингалеты чугунные стержневые раздвижные с овальной ручкой, декорированной рельефным растительным орнаментом, и накладками на стержне с аналогичным декором; двустворчатые деревянные филенчатые глухие межкомнатные двери; комната 3 площадью 32,9 кв.м (первоначально составляла с комнатой 15 площадью 19,7 кв.м одно помещение): лепное декоративное оформление перекрытия зеркало потолка разделено рельефными профилированными тягами на небольшие фигурные поля, на пересечении тяг - стилизованные бутоны, выполненные в высоком рельефе, по периметру - лепная гирлянда из плодов, перевитых лентой, и гладкие профилированные тяги; декоративное оформление стен - гипсовая панель с плинтосом и карнизом по периметру помещения, оформленная филенками с бриллиантовым рустом и фигурными кронштейнами с рельефным декором в виде картушей, медальонов, стилизованного растительного орнамента; плинтос под кронштейнами раскрепован, декорирован бриллиантовым рустом, карниз над кронштейнами также раскрепован; на стене, смежной с комнатой площадью 19,7 кв.м - два арочных проема: арки пологие, с замковым камнем с порезкой, по сторонам от арок стилизованные сужающиеся книзу пилястры, опирающиеся на кронштейны панелей, в треугольных резервах по сторонам арок - рельефный растительный орнамент, над арками - антаблемент, фриз антаблемента с триглифами и метопами, декорированными бриллиантовым рустом, над замковым камнем и над пилястрами - гербовые щиты с коронами, карниз раскрепован, декорирован орнаментом из пальметт и зубчиков, пилястры декорированы бриллиантовым рустом и провисающими плодовыми гирляндами с бантами, выполненными в высоком рельефе; заполнения оконных проемов из древесины хвойных пород, окрашенные; два оконных прибора шпингалеты стержневые раздвижные с овальной ручкой, декорированной рельефным растительным орнаментом, и накладками на стержне с аналогичным декором; профилированный карниз; двустворчатые деревянные филенчатые глухие двери; металлическая ажурная вентиляционная решетка; вышечное отверстие с заглушкой; паркет (рисунок «в шашечку») комната 15 площадью 19,7 кв. м.: декоративное оформление потолка аналогично оформлению потолка в комнате пл. 32,9 кв.м; декоративное оформление стен и арочных проемов аналогично оформлению стен и арочных проемов в комнате пл. 32,9 кв.м (панель частично утрачена; гирлянды на арке побронзированы); профилированный карниз; одностворчатая деревянная филенчатая глухая дверь; заполнения оконных проемов из древесины хвойных пород, окрашенные; два оконных прибора шпингалеты стержневые раздвижные с овальной ручкой, декорированной рельефным растительным орнаментом, и накладками на стержне с аналогичным декором; паркет (рисунок «в шашечку») комната 6 площадью 16,8 кв.м.: декоративное оформление потолка - профилированные тяги; стены завершены профилированным карнизом; заполнения оконных проемов из древесины хвойных пород, окрашенные; два оконных прибора шпингалеты чугунные стержневые раздвижные с овальной ручкой, декорированной рельефным растительным орнаментом, и накладками на стержне с аналогичным декором; одностворчатая деревянная филенчатая глухая дверь; ручка фальш дверная (латунь) комната 4 (с эркером) площадью 29,8 кв. м.: лепное декоративное оформление потолка центральная розетка из побегов роз (в центре), профилированные тяги (по периметру); штукатурная падуга, в угловых частях декорированная круглыми медальонами в обрамлении из гирлянд; лепной профилированный карниз; заполнения оконных проемов из древесины хвойных пород, окрашенные; восемь оконных приборов шпингалеты стержневые раздвижные с овальной ручкой, декорированной рельефным растительным орнаментом, и накладками на стержне с аналогичным декором; две деревянные ступени между уровнями комнаты и эркера; внутренние двери эркера: деревянные филенчатые двустворчатые полусветлые с остекленной

циркульной фрамугой; полуциркульная арка, ведущая в эркер; профилированный карниз, профилированная рамка потолка эркера; кухня площадью 26,7 кв. м.: невысокая штукатурная падуга, профилированная тяга, профилированный карниз; плита на 2 конфорки, облицованная белым гладким изразцом; заполнения оконных проемов из древесины хвойных пород, окрашенные; шпингалеты оконные чугунные стержневые раздвижные с овальной ручкой, декорированной рельефным растительным орнаментом, и накладками на стержне с аналогичным декором; коридор площадью 11,5; 3,15; 6,8 кв. м - декоративное оформление потолка - профилированные тяги; комната площадью 44,66 кв.м (в настоящее время разделена временными перегородками на три комнаты площадью 9,8, 18,5 и 16,4 кв.м): декоративное оформление потолка - лепная розетка растительного орнамента с изображением женских головок в цветах (по центру), лепные композиции растительного орнамента (по углам); декоративное оформление стен -вытянутые по вер] и кал и фигурные филенки с порезкой по контуру; двустворчатые деревянные филенчатые глухие двери; двери входные в квартиру двустворчатые деревянные филенчатые (на три филенки -верхняя и нижняя квадратные, средняя - прямоугольная); _____ две одностворчатые деревянные филенчатые глухие двери в проеме, ведущем на «чёрную» лестницу; «чёрная» лестница двухмаршевая, ступени из известняковой плиты, марши на металлических косоурах, площадки на сводах, ограждение из вертикальных металлических прутьев с деревянным поручнем; стены оштукатурены и окрашены; парадная лестница, ведущая в квартиру (вход со стороны ул. Пестеля): двухмаршевая, ступени из известняковой плиты, марши на металлических косоурах, площадки по сводам; ограждение вертикальные стойки с перехватами и завитками из аканта (металл, литьё), поручень деревянный профилированный; стены оштукатурены и окрашены; квартира 32, комната площадью 15, 0 кв. м.: камин (средистенный, облицован мрамором белого цвета с прожилками, прямоугольной формы, одноярусный, фриз фигурных очертаний с врезным орнаментом в виде круга, фланкированного филенками, переходящими на боковины, полуциркульный топочный проем с листовными завитками, решетка с фигурной нижней частью); квартира № 36: оформление потолков – лепные композиции растительного орнамента в центре, профилированные рамы, падуги, в том числе орнаментированная филенками (с композициями растительного орнамента в углах), профилированные карнизы; две печи угловые из изразцов белого цвета: двухъярусные, с профилированной полочкой небольшого выноса, на высоком плинте с профилированным верхним краем, с уплощенной нишей в уровне второго яруса, с профилированным карнизом в завершении; дверцы топки латунные с ручками-кнопками; две печи угловые из изразцов белого цвета: на высоком плинте с профилированным верхним краем, с профилированным карнизом в завершении; дверца топки латунная с ручкой-кнопкой; чугунная дверца топки на сдвоенных петлях с ручками-кнопками, с цветочным орнаментом; камин средистенный – местоположение, конфигурация; оформление топочного проема – материал (чугун), техника исполнения (литье), исторический цвет; вентиляционные решетки, декорированные растительным орнаментом; исторические латунные вьюшки

квартира 45, комната площадью 22, 1 кв. м.: камин (средистенный, облицован мрамором белого цвета, прямоугольной формы, 1 ярус – мраморный с филенками во фризе и на боковинах, топочный проем прямоугольной формы, заложен, облицован изразцами, вставлена латунная двустворчатая дверца с ручками – кнопками, 2 ярус - изразцовый, гладкий); квартира 98, комната площадью 47, 2 кв. м.: декоративное оформление потолка - жемчужник, лавровая гирлянда, широкая полоса с композициями из фигуры путто с блюдом с плодами на голове, фланкированная листовными завитками с розетками и грифонами (по периметру), крупные композиции из картуша с вензелем НМ, гирляндой, венчаемой короной, с раковиной внизу, фланкированной листовными завитками с цветами (по углам); декоративное оформление стен - листовная полоса и филенки с композицией из двух головок путти на раковинах, с драпировками, фланкированной композициями из перекрещенных колчана со стрелами и факелов с пламенем (в верхней части), рамки из полос жемчужника, лавровых гирлянд, под ними полоса из перевитых цветов; декоративное оформление обрамления ниши - в виде полос из геометрического и листовного орнамента, над нишей – горельефная композиция из двух лежащих играющих амуров с колчаном со стрелами, над раковиной, по сторонам – волюты с листьями и полоса геометрического орнамента (камин под нишей утрачен); декоративное оформление десюдепорта - композиция в виде резерва с листовными завитками, лавровыми гирляндами, профильными букраниями; квартира 98, комната № 8 площадью 20 кв. м.: камин (средистенный, одноярусный, облицован мрамором светло-серого цвета, углы и фриз орнаментированы полосой геометрического орнамента, топочное отверстие полуциркульной формы).

- Распоряжение КГИОП "О внесении изменений в распоряжение КГИОП от 27.05.2015 № 10- 224"" № 452-р от 07.08.2019 г.

- распоряжение КГИОП «Об утверждении перечня предметов охраны объекта культурного наследия регионального значения "Доходный дом князя Мурузи А.Д."» № 10-561 от 08.09.2011 г.
- распоряжение КГИОП "О внесении изменений в распоряжение КГИОП от 08.09.2011 № 10-561 «Об утверждении перечня предметов охраны объекта культурного наследия регионального значения "Доходный дом князя Мурузи А.Д."» № 10-224 от 27.05.2015 г.
 - Распоряжение КГИОП "О внесении изменений в распоряжение КГИОП от 08.09.2011 № 10-561" № 81-р от 22.02.2019 г.

9. Сведения о наличии зон охраны данного объекта культурного наследия с указанием номера и даты принятия органом государственной власти акта об утверждении указанных зон либо информация о расположении данного объекта культурного наследия в границах зон охраны иного объекта культурного наследия

- Закон Санкт-Петербурга «О границах объединенных зон охраны объектов культурного наследия, расположенных на территории Санкт-Петербурга, режимах использования земель и требованиям к градостроительным регламентам в границах указанных зон" № 820-7 от 19.01.2009 г.

Всего в паспорте листов

8

Уполномоченное должностное лицо органа охраны объектов культурного наследия

Временно исполняющий обязанности заместителя председателя КГИОП		Яковлев Петр Олегович
должность	подпись	инициалы, фамилия



04 . 02 . 2023

Дата оформления паспорта
(число, месяц, год)

Приложение № 8 к Акту по результатам государственной историко-культурной экспертизы проектной документации на проведение работ по сохранению объекта культурного наследия регионального значения «Доходный дом князя А.Д. Мурузи», расположенного по адресу: г. Санкт-Петербург, Литейный пр., дом 24, лит. А (Литейный пр., 24; Пестеля ул., 27; Короленко ул., 14): «Проектная документация по приспособлению для современного использования в границах помещений 2-Н, 29-Н; Объект культурного наследия регионального значения «Доходный дом князя А.Д. Мурузи»; адрес объекта: г. Санкт-Петербург, Литейный пр., д.24, лит. А» (шифр: 030-24-П), разработанной ООО «Проект 1» в 2024 г.

Копия задания, выданного органом охраны на проведение работ по сохранению объекта культурного наследия

СОГЛАСОВАНО:

(должность)

по Доверенности

Баяшова В.А.

(подпись) (Ф.И.О.)

“ 19 ” октября 20 20 г.

М.П.

УТВЕРЖДАЮ:

Начальник Управления по охране и
использованию объектов
культурного наследия

района

(должность)

Комитета по государственному
контролю, использованию и охране
памятников истории и культуры
Санкт-Петербурга

(наименование органа охраны)

Е.Е. Ломакина

(подпись) (Ф.И.О.)

“ ” 20 20 г.

М.П.

ЗАДАНИЕ

на проведение работ по сохранению объекта
культурного наследия, включенного в единый государственный
реестр объектов культурного наследия
(памятников истории и культуры) народов Российской Федерации,
или выявленного объекта культурного наследия
от № 01-52-2136/20
(приспособление пом. 2-Н, 29-Н для современного использования)

1. Наименование и категория историко-культурного значения объекта культурного наследия, включенного в единый государственный реестр объектов культурного наследия (памятников истории и культуры) народов Российской Федерации (далее - реестр), или наименование выявленного объекта культурного наследия:

«Доходный дом князя А.Д. Мурузи» является объектом культурного наследия регионального значения на основании решения Малого Совета Санкт-Петербургского горсовета № 327 от 07.09.1993

2. Адрес места нахождения объекта культурного наследия, включенного в реестр, или выявленного объекта культурного наследия по данным органов технической инвентаризации:

Санкт-Петербург							
(субъект Российской Федерации)							
Санкт-Петербург, Центральный район							
(населенный пункт)							
ул./пр.	Литейный	д.	24	корп.	А	офис/кв.	пом. 2-Н, 29-Н

3. Сведения о собственнике либо ином законном владельце объекта культурного наследия, включенного в реестр, или выявленного объекта культурного наследия:
Собственник (законный владелец):

Чермянин О.В.

(указать полное наименование, организационно-правовую форму юридического лица в соответствии с учредительными документами; фамилию, имя, отчество (при наличии) - для физического лица)

Адрес места нахождения:

Санкт-Петербург

(субъект Российской Федерации)

Санкт-Петербург

(населенный пункт)

ул.	Б.Сампсониевский пр-кт	д.	4-6	корп.		офис/кв.	71								
ИНН	4	0	1	4	0	0	0	2	2	2	9	8	-		
ОГРН/ОГРНИП													-	-	-
Ответственный представитель:	Баянова Валерия Адилбековна														
	(фамилия, имя, отчество (при наличии))														
Контактный телефон:	8-911-840-44-88														
Адрес электронной почты:															

4. Сведения об охранном обязательстве собственника или иного законного владельца объекта культурного наследия:

Дата	02.09.2020
Номер	07-19-383/20
Орган охраны объектов культурного наследия, выдавший документ	Комитет по государственному контролю, использованию и охране памятников истории и культуры Санкт-Петербурга

5. Реквизиты документов об утверждении границы территории объекта культурного наследия, включенного в реестр, или выявленного объекта культурного наследия:

План границ территории объекта культурного наследия регионального значения «Доходный дом князя А.Д. Мурузи» утвержден КГИОП 27.07.2005

6. Реквизиты документов об утверждении предмета охраны объекта культурного наследия, включенного в реестр, или выявленного объекта культурного наследия, описание предмета охраны:

Перечень предметов охраны объекта культурного наследия регионального значения «Доходный дом князя А.Д. Мурузи» утвержден распоряжением КГИОП № 10-561 от 08.09.2011; утвержден распоряжением КГИОП № 10-224 от 27.05.2015;

7. Реквизиты документов о согласовании органом охраны объектов культурного наследия ранее выполненной проектной документации на проведение работ по сохранению объекта культурного наследия, возможность ее использования при проведении работ по сохранению объекта культурного наследия:

-

8. Состав и содержание проектной документации на проведение работ по сохранению объекта культурного наследия: объем разрабатываемой документации должен обеспечить необходимый уровень исследований и проектных решений, гарантирующих сохранность объекта культурного наследия, сохранение его предметов охраны и отвечать требованиям государственной охраны объектов культурного наследия (памятников истории и культуры).

Возможность проведения работ по реставрации и приспособлению объекта культурного наследия для современного использования определяется актом по результатам государственной историко-культурной экспертизы проектной документации.

Согласно подпункту «в» пункта 32 Положения о составе разделов проектной документации и требованиях к их содержанию, утвержденного постановлением Правительства Российской Федерации от 16.02.2008 № 87 раздел 12 проектной документации должен содержать иную документацию, в случаях, предусмотренных федеральными законами.

Согласно пункту 15.1 статьи 48 Градостроительного кодекса Российской Федерации особенности подготовки, согласования и утверждения проектной документации, необходимой для проведения работ по сохранению объекта культурного наследия, устанавливаются законодательством Российской Федерации об охране объектов культурного наследия.

На основании вышеуказанных положений законодательства раздел 12 проектной документации должен включать документацию по сохранению объектов культурного наследия, разработанную в соответствии с ГОСТ Р 55528-2013 «Состав и содержание научно-проектной документации по сохранению объектов культурного наследия. Памятники истории и культуры. Общие требования».

В случаях, установленных статьей 36 Федерального закона от 25.06.2002 № 73-ФЗ «Об объектах культурного наследия (памятниках истории и культуры) народов Российской Федерации», разрабатываются обязательные разделы об обеспечении сохранности объектов культурного наследия в проектах проведения таких работ или проектов обеспечения сохранности объектов культурного наследия либо план проведения спасательных археологических полевых работ, включающие оценку воздействия проводимых работ на указанные объекты культурного наследия и подлежащие государственной историко-культурной экспертизе.

Раздел 1. Предварительные работы:

Включает исходно-разрешительную документацию и результаты предварительного исследования памятника.

В составе раздела необходимо представить акт определения влияния предполагаемых к проведению видов работ на конструктивные и другие характеристики надежности и безопасности Объекта (в соответствии с письмом Министерства культуры Российской Федерации от 24.03.2015 № 90-01-39-ГП) и заключение о возможности приспособления объекта культурного наследия для современного использования (в случае проведения указанных работ).

При необходимости на основании отчета о техническом состоянии (акта технического состояния) объекта культурного наследия или предварительного инженерного заключения в составе предварительных работ разрабатывается документация, предусмотренная для проведения первоочередных противоаварийных или иных консервационных мероприятий.

Раздел 2. Комплексные научные исследования:

1. Этап до начала производства работ

Для обеспечения сохранности объектов культурного наследия до начала работ по сохранению необходимо организовать мониторинг их технического состояния.

В соответствии с ГОСТ Р 55567-2013, ГОСТ Р 56905-2016 и ГОСТ Р 55945-2014 провести мероприятия по оценке технического состояния Объекта (его частей и элементов), определить пригодность к дальнейшей эксплуатации, необходимость ремонта или реставрации Объекта.

Исследования Объекта проводятся в соответствии с программой исследований.

Получение разрешения на проведение научно-исследовательских и изыскательских работ требуется при

2. Этап в процессе производства работ

В процессе производства работ, выполнять дополнительные обследования после вскрытий конструкций, недоступных в период выполнения основного обследования.

выполнении натуральных исследований в виде шурфов, зондажей и иных аналогичных исследований.	
Раздел 3. Проект реставрации и приспособления:	
1. Эскизный проект (архитектурные и конструктивные решения проекта)	2. Проект
При необходимости получения методических заключений совещательных и иных консультативных органов разрабатывается эскизный проект, содержащий принципиальные решения по сохранению Объекта, согласно ГОСТ Р 55528-2013.	Проект (приспособление пом. 2-Н, 29-Н для современного использования) разрабатывается на основе научно-исследовательской и изыскательской документации, которая должна содержать текстовые и графические материалы, а также определять архитектурные, конструктивные, инженерно-технические и инженерно-технологические решения для обеспечения выполнения работ по сохранению объектов культурного наследия.
Раздел 4. Рабочая проектная документация:	
1. Этап до начала производства работ	2. Этап в процессе производства работ
Рабочая документация разрабатывается на основании ранее согласованной проектной документации в необходимом объеме в соответствии с ГОСТ 21.501 «Межгосударственный стандарт. Система проектной документации для строительства. Правила выполнения рабочей документации архитектурных и конструктивных решений».	В процессе выполнения производственных работ на Объекте подрядчик, выполняющий производственные работы по сохранению Объекта, на основе рабочей документации составляет исполнительную документацию в соответствии с действующим законодательством. Исполнительная документация является составной частью отчетной документации.
Раздел 5. Отчетная документация:	
Представляется по окончании работ в соответствии с порядком утверждения отчетной документации о выполнении работ по сохранению объекта культурного наследия (приказ Министерства культуры Российской Федерации от 25.06.2015 № 1840 «Об утверждении состава и Порядка утверждения отчетной документации о выполнении работ по сохранению объекта культурного наследия, включенного в единый государственный реестр объектов культурного наследия (памятников истории и культуры) народов Российской Федерации, или выявленного объекта культурного наследия, Порядка приемки работ по сохранению объекта культурного наследия и подготовки акта приемки выполненных работ по сохранению объекта культурного наследия, включенного в единый государственный реестр объектов культурного наследия (памятников истории и культуры) народов Российской Федерации, или выявленного объекта культурного наследия и его формы»).	
9. Порядок и условия согласования проектной документации на проведение работ по сохранению объекта культурного наследия:	
<p>Порядок проведения работ по сохранению объекта культурного наследия установлен статьей 45 Федерального закона от 25.06.2002 № 73-ФЗ «Об объектах культурного наследия (памятниках истории и культуры) народов Российской Федерации».</p> <p>Работы по реставрации, приспособлению объекта культурного наследия для современного использования проводятся на основании задания, согласованной проектной документации и разрешения КГИОП.</p> <p>Работы по ремонту, консервации объекта культурного наследия проводятся на основании задания, разрешения КГИОП (при получении последнего представляется документация,</p>	

установленная пунктами 5.3, 5.4 Порядка выдачи разрешения на проведение работ по сохранению объекта культурного наследия, включенного в единый государственный реестр объектов культурного наследия (памятников истории и культуры) народов Российской Федерации, или выявленного объекта культурного наследия, утвержденного приказом Минкультуры России от 21.10.2015 № 2625).

В случае, если при проведении работ по сохранению объекта культурного наследия затрагиваются конструктивные и другие характеристики надежности и безопасности объекта, указанные работы проводятся также при наличии положительного заключения государственной экспертизы проектной документации, предоставляемого в соответствии с требованиями Градостроительного кодекса Российской Федерации, для получения в КГИОП разрешения на строительство (часть 5.1, 7 статья и 51 Градостроительного кодекс а Российской Федерации).

Порядок согласования проектной документации на проведение работ по сохранению установлен приказом Минкультуры России от 05.06.2015 № 1749 «Об утверждении порядка подготовки и согласования проектной документации на проведение работ по сохранению объекта культурного наследия, включенного в единый государственный реестр объектов культурного наследия (памятников истории и культуры) народов Российской Федерации, или выявленного объекта культурного наследия».

Административный регламент предоставления государственной услуги по согласованию проектной документации на проведение работ по сохранению объекта культурного наследия (памятника истории и культуры) народов Российской Федерации федерального значения (за исключением отдельных объектов культурного наследия, перечень которых устанавливается Правительством Российской Федерации) органами государственной власти субъектов Российской Федерации, осуществляющими полномочия в области сохранения, использования, популяризации и государственной охраны объектов культурного наследия, утвержден приказом Минкультуры России от 22.11.2013 № 1942.

Проектная документация рассматривается при наличии положительного заключения государственной историко-культурной экспертизы (не требуется в случае проведения ремонта и консервации объекта культурного наследия).

10. Требования по научному руководству, авторскому и техническому надзору:

Работы по сохранению ОКН проводятся при условии осуществления технического, авторского надзора и государственного надзора в области охраны ОКН за их проведением. Авторский надзор и научное руководство за проведением работ по сохранению ОКН проводятся специалистами, аттестованными федеральным органом охраны объектов культурного наследия в порядке, установленном в соответствии с пунктом 29 статьи 9 Федерального закона от 25.06.2002 № 73-ФЗ «Об объектах культурного наследия (памятниках истории и культуры) народов Российской Федерации», а также в соответствии с ГОСТ Р 56200-2014 «Научное руководство и авторский надзор при проведении работ по сохранению объектов культурного наследия. Основные положения» и ГОСТ Р 56254-2014 «Технический надзор на объектах культурного наследия. Основные положения».

Научный руководитель проводит научно-методическую оценку принимаемых в процессе работ по сохранению объекта культурного наследия решений и оценку степени их влияния на сохранность подлинных элементов объекта культурного наследия (включая оценку состояния объекта и его облика).

Научный руководитель принимает решение о направлении предложений о необходимости принципиальных изменений проектных решений на рассмотрение КГИОП и заказчика.

Лица, осуществляющие авторский надзор, обязаны своевременно решать вопросы, связанные с необходимостью внесения изменений в проектные решения с дальнейшим оформлением исполнительной документации, корректировкой проектных решений в соответствии с требованиями ГОСТ Р 21.1101-2013 «Национальный стандарт Российской Федерации. Система проектной документации для строительства. Основные требования к проектной и рабочей документации» и контролем их исполнения.

При принятии решения о необходимости принципиальных изменений проектной документации, последняя подлежит, в том числе, оценке в рамках государственной историко-культурной экспертизе и представлению для рассмотрения в КГИОП в установленном порядке.

11. Дополнительные требования и условия:

К проведению работ по сохранению объекта культурного наследия (включая проектные работы) допускаются юридические лица и индивидуальные предприниматели, имеющие

лицензию на осуществление деятельности по сохранению объектов культурного наследия (памятников истории и культуры) народов Российской Федерации в соответствии с законодательством Российской Федерации о лицензировании отдельных видов деятельности, в соответствии с постановлением Правительства РФ от 19.04.2012 № 349 «О лицензировании деятельности по сохранению объектов культурного наследия (памятников истории и культуры) народов Российской Федерации».

После заключения государственного контракта (договора) - уведомить КГИОП об организации, являющейся разработчиком проектной документации, имеющей лицензию на осуществление деятельности по сохранению объектов культурного наследия (при наличии необходимости).

Работы по консервации и реставрации объектов культурного наследия проводятся физическими лицами, аттестованными федеральным органом охраны объектов культурного наследия в установленном им порядке.

В проведении отдельных видов работ по сохранению объекта культурного наследия могут участвовать добровольцы (волонтеры) в соответствии с постановлением Правительства Российской Федерации от 25.12.2019 № 1828 «Об особенностях участия добровольцев (волонтеров) в работах по сохранению объектов культурного наследия, включенных в единый государственный реестр объектов культурного наследия (памятников истории и культуры) народов Российской Федерации, или выявленных объектов культурного наследия».

Задание подготовлено:

**Главный специалист отдела
Центрального района**

(должность, наименование организации)



(Подпись)

Ю.В.Пуляева

(Ф.И.О. полностью)

Приложение № 9 к Акту по результатам государственной историко-культурной экспертизы проектной документации на проведение работ по сохранению объекта культурного наследия регионального значения «Доходный дом князя А.Д. Мурузи», расположенного по адресу: г. Санкт-Петербург, Литейный пр., дом 24, лит. А (Литейный пр., 24; Пестеля ул., 27; Короленко ул., 14): «Проектная документация по приспособлению для современного использования в границах помещений 2-Н, 29-Н; Объект культурного наследия регионального значения «Доходный дом князя А.Д. Мурузи»; адрес объекта: г. Санкт-Петербург, Литейный пр., д.24, лит. А» (шифр: 030-24-П), разработанной ООО «Проект 1» в 2024 г.

Копии технического паспорта на объект культурного наследия и (или) его поэтажного плана с указанием размеров и приведением экспликации помещений, выдаваемых организациями, осуществляющими государственный технический учет и (или) техническую инвентаризацию объектов капитального строительства

ТЕХНИЧЕСКИЙ ПЛАН

Помещения

(вид объекта недвижимости, в отношении которого подготовлен технический план, в родительном падеже)

Дата подготовки технического плана: «22» марта 2024 г.

(число, месяц, год)

Общие сведения о кадастровых работах

1. Технический план подготовлен в результате выполнения кадастровых работ в связи с:

изменением сведений о площади помещения с кадастровым номером 78:31:0001268:2098

2. Сведения о заказчике кадастровых работ:

В отношении физического лица:

фамилия, имя, отчество (последнее - при наличии) физического лица: Чермянин Олег Витальевич

страховой номер индивидуального лицевого счета в системе обязательного пенсионного страхования Российской Федерации (СНИЛС): 112-470-261 08

наименование и реквизиты документа, удостоверяющего личность: -

адрес постоянного места жительства или преимущественного пребывания: -

В отношении юридического лица, органа государственной власти, органа местного самоуправления:

полное или сокращенное (в случае, если имеется) наименование: -

основной государственный регистрационный номер: -

идентификационный номер налогоплательщика: -

В отношении иностранного юридического лица:

полное наименование: -

страна регистрации (инкорпорации): -

3. Сведения о кадастровом инженерере:

Фамилия, имя, отчество (последнее - при наличии): Матвеев Сергей Алексеевич

Основной государственный регистрационный номер кадастрового инженера - индивидуального предпринимателя (ОГРНИП): 315595800087861

Страховой номер индивидуального лицевого счета: 132-776-588 86

Уникальный реестровый номер в реестре саморегулируемых организаций кадастровых инженеров и дата внесения сведений о физическом лице в такой реестр : 1532, «24» декабря 2021 г.

Полное или сокращенное (в случае, если имеется) наименование саморегулируемой организации кадастровых инженеров, членом которой является кадастровый инженер:

СРО Союз "Некоммерческое объединение кадастровых инженеров"

Контактный телефон: +79991266377

Почтовый адрес и адрес электронной почты (при наличии), по которым осуществляется связь с кадастровым инженером:

614000, Пермский край, г. Пермь, ул. Пермская, 56, офис 201

kadastr159@yandex.ru

Полное или (в случае, если имеется) сокращенное наименование юридического лица, если кадастровый инженер является работником юридического лица, адрес юридического лица: -

Наименование, номер и дата документа, на основании которого выполняются кадастровые работы:

Договор, № 06/03-004, «06» марта 2024 г.

Исходные данные

Перечень документов, использованных при подготовке технического плана:

№ п/п	Вид	Дата	Номер	Наименование	Иные сведения
1	2	3	4	5	6
1	ПРОЧИЕ	12.12.2018	б/н	Акт приемки нежилого помещения в эксплуатацию после перепланировки и/или переустройства	Наименование файла: Акт приемки.pdf
2	Документы, в виде которых предоставляются сведения Единого государственного реестра	14.12.2023	КУВИ-001/2023-282671486	Выписка из Единого государственного реестра недвижимости об объекте недвижимости	-
3	ПРОЧИЕ	15.05.2018	3769-05-2018	Проект перепланировки и переустройства нежилого помещения	Наименование файла: Проект 2-Н.pdf
4	ПРОЧИЕ	15.11.2013	24ОВ-13-П-АР	Фрагмент фасада	Наименование файла: Фасад согласование.pdf
5	ПРОЧИЕ	01.03.2024	б/н	Согласие на обработку персональных данных	Наименование файла: Согласие на ОПД.pdf

Характеристики объекта недвижимости

№ п/п	Наименование характеристики	Значение характеристики
1	2	3
1	Вид объекта недвижимости	Помещение
2	Кадастровый номер объекта недвижимости	78:31:0001268:2098
3	Ранее присвоенный государственный учетный номер объекта недвижимости (кадастровый, инвентарный или условный номер)	-
4	Кадастровые номера исходного(ых) объекта(ов) недвижимости (из которого (которых) образован объект недвижимости)	-
5	Номер кадастрового квартала (кадастровых кварталов), в котором (которых) находится объект недвижимости	78:31:0001268
5.1	Номера кадастровых округов	-
6	Кадастровые номера иных объектов недвижимости, в границах которых или в которых расположен объект недвижимости	-
6.1	Кадастровый номер земельного участка (земельных участков), в границах которого (которых) расположены здание, сооружение или объект незавершенного строительства	-
6.2	Кадастровый номер здания или сооружения, в котором расположено помещение или машино-место	78:31:0001268:2002
6.3	Кадастровый номер квартиры, в которой расположена комната	-
6.4	Кадастровые номера помещений, машино-мест, расположенных в здании, сооружении	-
7	Кадастровый номер единого недвижимого комплекса или предприятия как имущественного комплекса, если объект недвижимости входит в состав таких объектов и (или) право на него (в том числе право аренды) входит в состав предприятия как имущественного комплекса	-
8	Адрес объекта недвижимости	-
	Местоположение объекта недвижимости	-
	Дополнение местоположения объекта недвижимости	-
9	Наименование водного объекта, на котором (в акватории или части акватории которого) расположено гидротехническое сооружение	-
10	Назначение здания, сооружения, помещения, единого недвижимого комплекса	Нежилое
	Проектируемое назначение объекта незавершенного строительства	-
11	Вид (виды) разрешенного использования здания, сооружения, помещения	-
12	Наименование здания, сооружения, помещения, единого недвижимого комплекса	Нежилое помещение
13	Количество этажей объекта недвижимости	-
	в том числе подземных	-
14	Материал наружных стен здания	-
15	Год ввода объекта недвижимости в эксплуатацию по завершении его строительства	-
16	Год завершения строительства объекта недвижимости	-

№ п/п	Наименование характеристики	Значение характеристики		
1	2	3		
17	Век (период) постройки объекта недвижимости	-		
18	Площадь объекта недвижимости (Р), м ² , и средняя квадратическая погрешность ее определения, м ²	102.3		
19	Основная(ые) характеристика(и) сооружения и ее (их) значение(я)	Тип	Значение	Единицы измерения
		-	-	-
20	Степень готовности объекта незавершенного строительства, %	-		
21	Основная характеристика объекта незавершенного строительства и ее проектируемое значение	-		
22	Номер, тип этажа, на котором (которых) расположено помещение	Подвал, Подвал		
23	Номер, тип этажа, на котором расположено машино-место	-		
24	Обозначение (номер) помещения, машино-места на поэтажном плане	2-Н		
25	Вид жилого помещения (квартира, комната (в квартире), если жилое помещение расположено в многоквартирном доме	-		
26	Сведения о том, что помещение предназначено для обслуживания всех остальных помещений и (или) машино-мест в здании, сооружении или помещении относится к общему имуществу в многоквартирном доме	-		
27	Сведения об отнесении помещения к специализированному жилищному фонду или к жилым помещениям наемного дома социального использования или наемного дома коммерческого использования	-		
28	Сведения об объектах недвижимости, входящих в состав единого недвижимого комплекса (включаемых и (или) исключаемых из его состава)	№ п/п	Вид объекта недвижимости	Кадастровый номер
		-	-	-
29	Сведения об объектах недвижимости, входящих в состав сооружения, представляющего собой сложную вещь	№ п/п	Вид объекта недвижимости	Тип и значение основной характеристики
		-	-	-
30	Сведения о включении объекта недвижимости в единый государственный реестр объектов культурного наследия (памятников истории и культуры) народов Российской Федерации	-		
30.1	Регистрационный номер, вид и наименование объекта недвижимости в едином государственном реестре объектов культурного наследия (памятников истории и культуры) народов Российской Федерации либо регистрационный номер учетной карты объекта, представляющего собой историко-культурную ценность, вид и наименование выявленного объекта культурного наследия	-		
30.2	Реквизиты решений Правительства Российской Федерации, органов охраны объектов культурного наследия о включении объекта недвижимости в единый государственный реестр объектов культурного наследия (памятников истории и культуры) народов Российской Федерации либо об отнесении объекта недвижимости к выявленным объектам культурного наследия, подлежащим государственной охране	-		

№ п/п	Наименование характеристики	Значение характеристики
1	2	3
30.3	Реквизиты документа, на основании которого установлены требования к сохранению, содержанию и использованию объектов культурного наследия (памятников истории и культуры) народов Российской Федерации, требования к обеспечению доступа к таким объектам либо выявленному объекту культурного наследия	-

Заключение кадастрового инженера

Технический план подготовлен в результате выполнения кадастровых работ в связи с изменением сведений о площади помещения с кадастровым номером 78:31:0001268:2098, расположенного по адресу: г. Санкт-Петербург, Литейный проспект, дом 24, литера А, помещение 2-Н.

Выполнена перепланировка. Пункт 2.1.6.7, 2.1.7 Постановления правительства Санкт-Петербурга № 112 признан недействующим решением Санкт-Петербургского городского суда от 20.03.2017 № 3а-36/2017 в части, наделяющей межведомственную комиссию полномочиями приемочной комиссии по оформлению акта приемочной комиссии, подтверждающего завершение переустройства и (или) перепланировки объектов, указанных в пункте 2.1.6.6 Постановления, с момента вступления решения суда в законную силу. Апелляционным определением Верховного Суда РФ от 19.07.2017 № 78-АПГ17-4 решение СанктПетербургского городского суда от 20.03.2017 № 3а-36/2017 в указанной части оставлено без изменения. В связи с вышеизложенным районной межведомственной комиссией при администрации района акт приемочной комиссии в отношении указанного нежилого помещения не может быть оформлен. Работы по перепланировке, переустройству произведены в 2018 году и приняты в эксплуатацию Актом приемки нежилого помещения в эксплуатацию после перепланировки и/или переустройства № б/н от 12.12.2018 г. Изменение дворового фасада согласовано в Комитете по градостроительству и архитектуре Санкт-Петербурга (шифр 24ОВ-13-П-АР от 11.13).

Площадь помещения после перепланировки изменилась и составляет 102.3 кв.м.

Проведенные строительные работы не являются реконструкцией, конструктивные и иные характеристики надежности и безопасности объекта не затронуты, предельные параметры разрешенного строительства, установленные градостроительным регламентом, не затронуты и не превышены. Наружные границы помещения не изменены.

фрагмент Плана подвала, 8/К

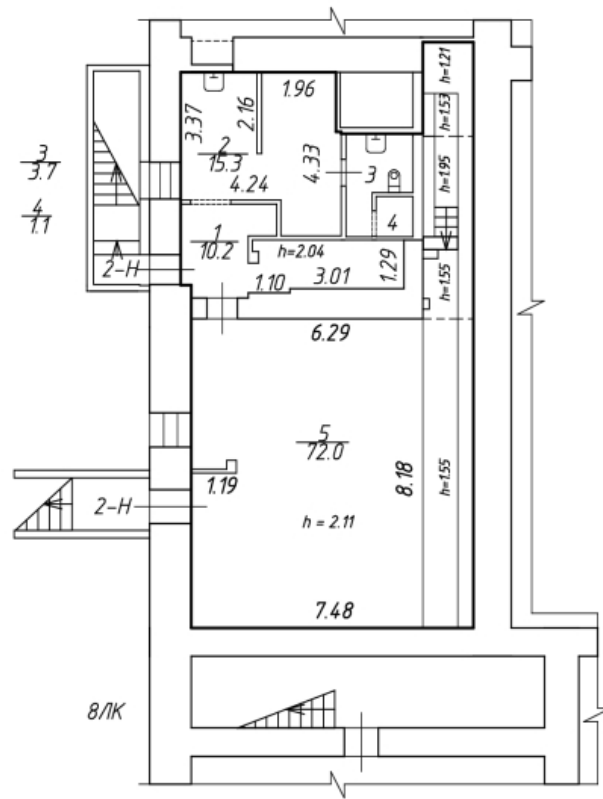

ТЕХНИЧЕСКИЙ ПЛАН

Помещения

(вид объекта недвижимости, в отношении которого подготовлен технический план, в родительном падеже)

Дата подготовки технического плана: «22» марта 2024 г.

(число, месяц, год)

Общие сведения о кадастровых работах

1. Технический план подготовлен в результате выполнения кадастровых работ в связи с:

изменением сведений о плане расположения на этаже помещения с кадастровым номером 78:31:0001268:2103

2. Сведения о заказчике кадастровых работ:

В отношении физического лица:

фамилия, имя, отчество (последнее - при наличии) физического лица: Чермянин Олег Витальевич

страховой номер индивидуального лицевого счета в системе обязательного пенсионного страхования Российской Федерации (СНИЛС): 112-470-261 08

наименование и реквизиты документа, удостоверяющего личность: -

адрес постоянного места жительства или преимущественного пребывания: -

В отношении юридического лица, органа государственной власти, органа местного самоуправления:

полное или сокращенное (в случае, если имеется) наименование: -

основной государственный регистрационный номер: -

идентификационный номер налогоплательщика: -

В отношении иностранного юридического лица:

полное наименование: -

страна регистрации (инкорпорации): -

3. Сведения о кадастровом инженерере:

Фамилия, имя, отчество (последнее - при наличии): Матвеев Сергей Алексеевич

Основной государственный регистрационный номер кадастрового инженера - индивидуального предпринимателя (ОГРНИП): 315595800087861

Страховой номер индивидуального лицевого счета: 132-776-588 86

Уникальный реестровый номер в реестре саморегулируемых организаций кадастровых инженеров и дата внесения сведений о физическом лице в такой реестр : 1532, «24» декабря 2021 г.

Полное или сокращенное (в случае, если имеется) наименование саморегулируемой организации кадастровых инженеров, членом которой является кадастровый инженер:

СРО Союз "Некоммерческое объединение кадастровых инженеров"

Контактный телефон: +79991266377

Почтовый адрес и адрес электронной почты (при наличии), по которым осуществляется связь с кадастровым инженером:

614000, Пермский край, г. Пермь, ул. Пермская, 56, офис 201

kadastr159@yandex.ru

Полное или (в случае, если имеется) сокращенное наименование юридического лица, если кадастровый инженер является работником юридического лица, адрес юридического лица: -

Наименование, номер и дата документа, на основании которого выполняются кадастровые работы:

Договор, № 06/03-004, «06» марта 2024 г.

Исходные данные

Перечень документов, использованных при подготовке технического плана:

№ п/п	Вид	Дата	Номер	Наименование	Иные сведения
1	2	3	4	5	6
1	ПРОЧИЕ	12.12.2018	б/н	Акт приемки нежилого помещения в эксплуатацию после перепланировки и/или переустройства	Наименование файла: Акт приемки.pdf
2	Документы, в виде которых предоставляются сведения Единого государственного реестра	11.03.2024	КУВИ-001/2024-69793085	Выписка из Единого государственного реестра недвижимости об объекте недвижимости	-
3	ПРОЧИЕ	15.05.2018	3772-05-2018	Проект перепланировки и переустройства нежилого помещения	Наименование файла: Проект 29-Н.pdf
4	ПРОЧИЕ	15.11.2013	24ОВ-13-П-АР	Фрагмент фасада	Наименование файла: Фасад согласование.pdf
5	ПРОЧИЕ	01.03.2024	б/н	Согласие на обработку персональных данных	Наименование файла: Согласие на ОПД.pdf

Характеристики объекта недвижимости

№ п/п	Наименование характеристики	Значение характеристики
1	2	3
1	Вид объекта недвижимости	Помещение
2	Кадастровый номер объекта недвижимости	78:31:0001268:2103
3	Ранее присвоенный государственный учетный номер объекта недвижимости (кадастровый, инвентарный или условный номер)	-
4	Кадастровые номера исходного(ых) объекта(ов) недвижимости (из которого (которых) образован объект недвижимости)	-
5	Номер кадастрового квартала (кадастровых кварталов), в котором (которых) находится объект недвижимости	78:31:0001268
5.1	Номера кадастровых округов	-
6	Кадастровые номера иных объектов недвижимости, в границах которых или в которых расположен объект недвижимости	-
6.1	Кадастровый номер земельного участка (земельных участков), в границах которого (которых) расположены здание, сооружение или объект незавершенного строительства	-
6.2	Кадастровый номер здания или сооружения, в котором расположено помещение или машино-место	78:31:0001268:2002
6.3	Кадастровый номер квартиры, в которой расположена комната	-
6.4	Кадастровые номера помещений, машино-мест, расположенных в здании, сооружении	-
7	Кадастровый номер единого недвижимого комплекса или предприятия как имущественного комплекса, если объект недвижимости входит в состав таких объектов и (или) право на него (в том числе право аренды) входит в состав предприятия как имущественного комплекса	-
8	Адрес объекта недвижимости	-
	Местоположение объекта недвижимости	-
	Дополнение местоположения объекта недвижимости	-
9	Наименование водного объекта, на котором (в акватории или части акватории которого) расположено гидротехническое сооружение	-
10	Назначение здания, сооружения, помещения, единого недвижимого комплекса	Нежилое
	Проектируемое назначение объекта незавершенного строительства	-
11	Вид (виды) разрешенного использования здания, сооружения, помещения	-
12	Наименование здания, сооружения, помещения, единого недвижимого комплекса	Нежилое помещение
13	Количество этажей объекта недвижимости	-
	в том числе подземных	-
14	Материал наружных стен здания	-
15	Год ввода объекта недвижимости в эксплуатацию по завершении его строительства	-
16	Год завершения строительства объекта недвижимости	-

№ п/п	Наименование характеристики	Значение характеристики		
1	2	3		
17	Век (период) постройки объекта недвижимости	-		
18	Площадь объекта недвижимости (P), м ² , и средняя квадратическая погрешность ее определения, м ²	217.4		
19	Основная(ые) характеристика(и) сооружения и ее (их) значение(я)	Тип	Значение	Единицы измерения
		-	-	-
20	Степень готовности объекта незавершенного строительства, %	-		
21	Основная характеристика объекта незавершенного строительства и ее проектируемое значение	-		
22	Номер, тип этажа, на котором (которых) расположено помещение	1, Этаж		
23	Номер, тип этажа, на котором расположено машино-место	-		
24	Обозначение (номер) помещения, машино-места на поэтажном плане	29-Н		
25	Вид жилого помещения (квартира, комната (в квартире), если жилое помещение расположено в многоквартирном доме	-		
26	Сведения о том, что помещение предназначено для обслуживания всех остальных помещений и (или) машино-мест в здании, сооружении или помещении относится к общему имуществу в многоквартирном доме	-		
27	Сведения об отнесении помещения к специализированному жилищному фонду или к жилым помещениям наемного дома социального использования или наемного дома коммерческого использования	-		
28	Сведения об объектах недвижимости, входящих в состав единого недвижимого комплекса (включаемых и (или) исключаемых из его состава)	№ п/п	Вид объекта недвижимости	Кадастровый номер
		-	-	-
29	Сведения об объектах недвижимости, входящих в состав сооружения, представляющего собой сложную вещь	№ п/п	Вид объекта недвижимости	Тип и значение основной характеристики
		-	-	-
30	Сведения о включении объекта недвижимости в единый государственный реестр объектов культурного наследия (памятников истории и культуры) народов Российской Федерации	-		
30.1	Регистрационный номер, вид и наименование объекта недвижимости в едином государственном реестре объектов культурного наследия (памятников истории и культуры) народов Российской Федерации либо регистрационный номер учетной карты объекта, представляющего собой историко-культурную ценность, вид и наименование выявленного объекта культурного наследия	-		
30.2	Реквизиты решений Правительства Российской Федерации, органов охраны объектов культурного наследия о включении объекта недвижимости в единый государственный реестр объектов культурного наследия (памятников истории и культуры) народов Российской Федерации либо об отнесении объекта недвижимости к выявленным объектам культурного наследия, подлежащим государственной охране	-		

№ п/п	Наименование характеристики	Значение характеристики
1	2	3
30.3	Реквизиты документа, на основании которого установлены требования к сохранению, содержанию и использованию объектов культурного наследия (памятников истории и культуры) народов Российской Федерации, требования к обеспечению доступа к таким объектам либо выявленному объекту культурного наследия	-

Заключение кадастрового инженера

Технический план подготовлен в результате выполнения кадастровых работ в связи с изменением сведений о плане расположения на этаже помещения с кадастровым номером 78:31:0001268:2103, расположенного по адресу: г. Санкт-Петербург, Литейный проспект, дом 24, литера А, помещение 29-Н.

Выполнена перепланировка. Пункт 2.1.6.7, 2.1.7 Постановления правительства Санкт-Петербурга № 112 признан недействующим решением Санкт-Петербургского городского суда от 20.03.2017 № 3а-36/2017 в части, наделяющей межведомственную комиссию полномочиями приемочной комиссии по оформлению акта приемочной комиссии, подтверждающего завершение переустройства и (или) перепланировки объектов, указанных в пункте 2.1.6.6 Постановления, с момента вступления решения суда в законную силу. Апелляционным определением Верховного Суда РФ от 19.07.2017 № 78-АПГ17-4 решение СанктПетербургского городского суда от 20.03.2017 № 3а-36/2017 в указанной части оставлено без изменения. В связи с вышеизложенным районной межведомственной комиссией при администрации района акт приемочной комиссии в отношении указанного нежилого помещения не может быть оформлен. Работы по перепланировке, переустройству произведены в 2018 году и приняты в эксплуатацию Актом приемки нежилого помещения в эксплуатацию после перепланировки и/или переустройства № б/н от 12.12.2018 г. Изменение дворового фасада согласовано в Комитете по градостроительству и архитектуре Санкт-Петербурга (шифр 24ОВ-13-П-АР от 11.13).

Площадь помещения после перепланировки не изменилась и составляет 217.4 кв.м.

Проведенные строительные работы не являются реконструкцией, конструктивные и иные характеристики надежности и безопасности объекта не затронуты, предельные параметры разрешенного строительства, установленные градостроительным регламентом, не затронуты и не превышены. Наружные границы помещения не изменены.

фрагмент Плана 1 этажа, 1/К, 8/К

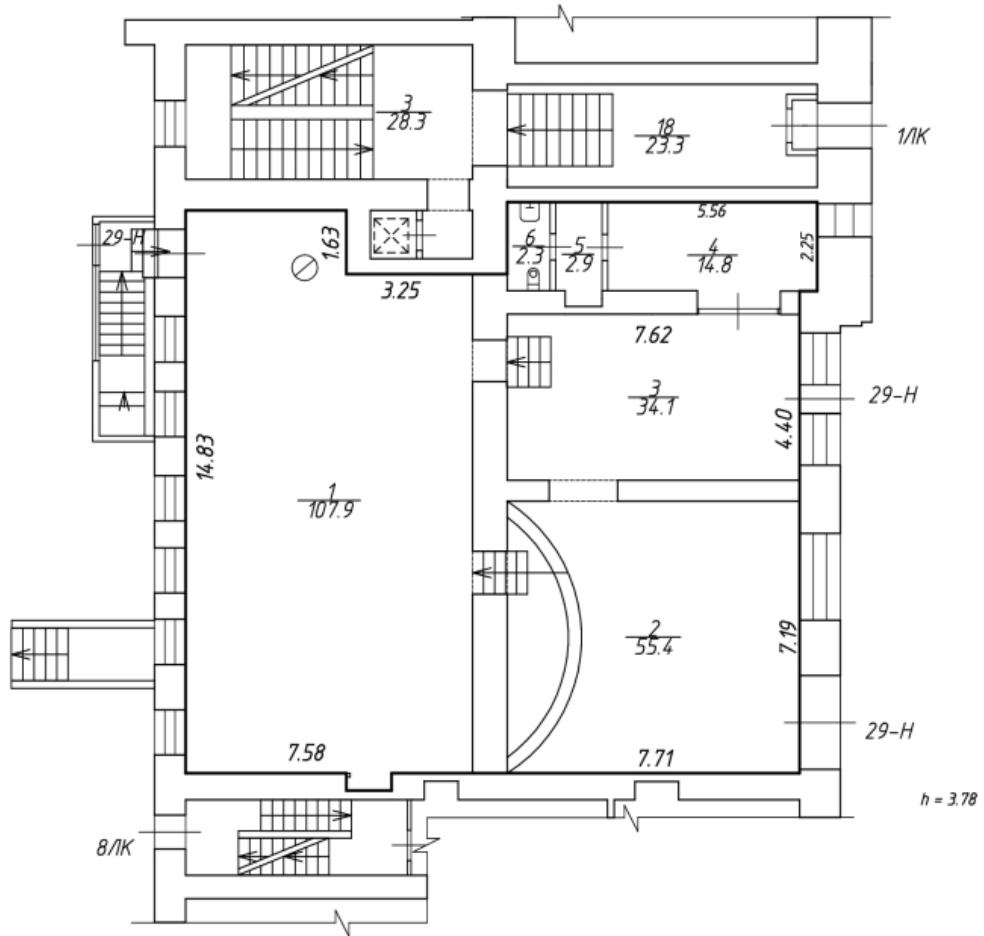

Приложение № 10 к Акту по результатам государственной историко-культурной экспертизы проектной документации на проведение работ по сохранению объекта культурного наследия регионального значения «Доходный дом князя А.Д. Мурузи», расположенного по адресу: г. Санкт-Петербург, Литейный пр., дом 24, лит. А (Литейный пр., 24; Пестеля ул., 27; Короленко ул., 14): «Проектная документация по приспособлению для современного использования в границах помещений 2-Н, 29-Н; Объект культурного наследия регионального значения «Доходный дом князя А.Д. Мурузи»; адрес объекта: г. Санкт-Петербург, Литейный пр., д.24, лит. А» (шифр: 030-24-П), разработанной ООО «Проект 1» в 2024 г.

Копия Акта определения влияния предполагаемых к проведению видов работ на конструктивные и другие характеристики надежности и безопасности объекта культурного наследия

АКТ

определения влияния предполагаемых к проведению видов работ на конструктивные и другие характеристики надежности и безопасности объекта культурного наследия (памятника истории и культуры) народов Российской Федерации

«10» июня 2024 г.

Мы, нижеподписавшиеся, представители проектной организации

ООО «Проект 1»

Лицензия на осуществление деятельности по сохранению объектов культурного наследия (памятников истории и культуры) народов Российской Федерации

№ МКРФ 24424 от 06 июня 2024 составили настоящий акт на предмет определения влияния предполагаемых к проведению видов работ на конструктивные и другие характеристики надежности и безопасности объекта культурного наследия (памятника истории и культуры) народов Российской Федерации:

Объект культурного наследия регионального значения «Доходный дом князя А.Д. Мурузи»

(Историко-культурное значение и наименование объекта культурного наследия)

по адресу:

Санкт-Петербург

(Республика, область, район)

г. Санкт-Петербург

(город)

Литейный проспект

д. 24

лит. А

I. В результате осмотра объекта культурного наследия установлено:

1. Общее состояние памятника:

Здание построено в 1874 – 1877 гг. по проекту архитекторов А.К. Серебрякова, Н.В. Султанова, П.И. Шестова для князя А.Д. Мурузи (1807-1880). Дом сооружен в «мавританском» стиле. Общее состояние фасадов, отдельных элементов декора и несущих конструкций оценивается, как удовлетворительное. Целостность отделочных материалов на фасадах здания сохранена.

(дается краткая характеристика объекта культурного наследия в целом, справка о датах и истории его сооружения).

2. Состояние внешних архитектурных и конструктивных элементов памятника:

а) Общее состояние:

Удовлетворительное

б) Фундаменты (материал, конструкция, состояние, связи):

Бутовый ленточный, состояние удовлетворительное

в) Цоколи и отмостки около них:

Цоколи плиты из известняка с профилированным верхним краем, состояние удовлетворительное; Отмостки: лицевой фасад – тротуарная плитка; дворовой фасад – асфальтовое покрытие, в удовлетворительном состоянии;

г) Стены наружные (материал, конструкция, состояние, связи):

Стены кирпичные. Общее состояние – удовлетворительное.

д) Крыша (стропила, обрешетка, кровля, водосточные желоба и трубы):

Стропила: деревянные; состояние удовлетворительное;
Обрешетка: деревянная; состояние удовлетворительное;
Кровля: металлическая; состояние удовлетворительное;

е) Главы, шатры, их конструкция и покрытие:

Ризалиты акцентированы куполами; окрытия оцинкованный металл; состояние удовлетворительное;

ж) Внешнее декоративное убранство (облицовка, окраска, разные украшения, карнизы, колонны, пилястры, лепнина, скульптура, живопись на фасадах):

Облицовка стен: лицевой фасад: сочетание гладкой и рустованной штукатурки чередующейся с бороздками в уровне 1-5 этажей; дворовой фасад: гладкая штукатурка; состояние удовлетворительное;
Окраска стен: окрашены; имеются загрязнения;

3. Состояние внутренних архитектурных, конструктивных и декоративных элементов памятника:

а) Общее состояние:

Удовлетворительное

б) Перекрытия:

Межэтажные: деревянные, по деревянным балкам; состояние удовлетворительное

в) Полы:

Полы – напольное покрытие заменено на новое.

г) Стены внутренние (материал, конструкция, состояние, связи):

Стены –кирпичные, состояние удовлетворительное
Перегородки – состояние удовлетворительное

д) Столбы, колонны:

е) Дверные и оконные проемы и их заполнение:

Окна: в Помещении оконные проемы прямоугольные по форме с металлопластиковыми заполнениями коричневого цвета, в удовлетворительном состоянии;
Двери: входные двери в Помещение со стороны лицевого фасада - металлопластиковые, состояние удовлетворительное. входные двери в Помещение со стороны дворового фасада - металлопластиковые, состояние удовлетворительное.

ж) Лестницы и крыльца:

Лестницы со стороны дворового фасада – состояние удовлетворительное

з) Лепные, скульптурные и прочие декоративные украшения:

Лицевой фасад со стороны Литейного проспекта:
полуколонны в уровне 3-го этажа ризалитов (по углам сдвоенные);
рустованные уплощенные пилястры в уровне 3-го этажа;
фриз с лепкой растительного характера в уровне 1-го этажа;
филенки вертикальные, в том числе сдвоенные с орнаментом мотивов мавританского стиля;
профилированные подоконные карнизы, в том числе с орнаментом «сталактиты»;
венчающий раскрепованный профилированный карниз с орнаментированными кронштейнами и

лепным орнаментом между ними;
 ступенчатый фронто́н над эркером по центральной оси и два ступенчатых фронтона с
 филанчевыми парапетами и аттиками сложной формы над эркерами в ризалитах;
 опорный столб;
 Со стороны дворового фасада – отсутствуют;

4. Живопись (монументальная, станковая, материал):

Отсутствуют

5. Виды работ, предполагаемые к выполнению на объекте культурного наследия

Проектом предусматривается проведение работ по приспособлению для современного
 использования пом. 2-Н, 29-Н.

На момент разработки проекта были самовольно произведены следующие работы:

- Установлена камера видеонаблюдения на дворовом фасаде
- Установлены рольставни в оконных проёмах на дворовом фасаде
- Установлены 2 леерные стойки с блоками кондиционеров на дворовом фасаде

Перечень планируемых мероприятий:

- Демонтаж камеры видеонаблюдения на дворовом фасаде.
- Демонтаж рольставней в оконных проёмах на дворовом фасаде
- Демонтаж 2-х леерных стоек с блоками кондиционеров на дворовом фасаде
- Проектом предусмотрена замена оконных заполнений на дворовом фасаде. Внешний вид (расстекловка, цвет) оконных заполнений принят на основании историко-натурных исследований.
- Проектом не предусматривается замена дверных и оконных заполнений на лицевом фасаде здания. Проектом предусматривается замена оконных заполнений со стороны дворового фасада.
- Размещение камеры видеонаблюдения поворотного типа с углом обзора 180 градусов (1шт.) на дворовом фасаде.
- Размещение одинарного блока кондиционера на леерной стойке на дворовом фасаде. Леерную стойку окрасить в цвет фасада.
- Размещение сдвоенного блока кондиционера на леерной стойке на дворовом фасаде. Леерную стойку окрасить в цвет фасада.
- Предусмотреть восстановление штукатурного слоя и отделки цоколя после демонтажа и монтажа элементов проектирования.

II. Выводы:

Предполагаемые к выполнению указанные виды работ **не оказывают** влияние на конструктивные и другие характеристики надежности и безопасности данного объекта культурного наследия (памятника истории и культуры) народов Российской Федерации.

III. Подписи сторон:

Представители проектной организации:

Руководитель организации

ООО «Проект 1»

Маштаков А.А.

Главный архитектор проекта

Лошак П.В.

Главный инженер проекта

Прядченко И.С.

(Подпись)

(Ф. И. О. полностью)

(Подпись)

(Ф. И. О. полностью)

(Подпись)

(Ф. И. О. полностью)

Место печати



Приложение № 11 к Акту по результатам государственной историко-культурной экспертизы проектной документации на проведение работ по сохранению объекта культурного наследия регионального значения «Доходный дом князя А.Д. Мурузи», расположенного по адресу: г. Санкт-Петербург, Литейный пр., дом 24, лит. А (Литейный пр., 24; Пестеля ул., 27; Короленко ул., 14): «Проектная документация по приспособлению для современного использования в границах помещений 2-Н, 29-Н; Объект культурного наследия регионального значения «Доходный дом князя А.Д. Мурузи»; адрес объекта: г. Санкт-Петербург, Литейный пр., д.24, лит. А» (шифр: 030-24-П), разработанной ООО «Проект 1» в 2024 г.

Правоустанавливающие документы: выписка из ЕГРН, доверенность

Управление Федеральной службы государственной регистрации, кадастра и картографии по Санкт-Петербургу

полное наименование органа регистрации прав

Выписка из Единого государственного реестра недвижимости об объекте недвижимости

Сведения о характеристиках объекта недвижимости

В Единый государственный реестр недвижимости внесены следующие сведения:

Раздел 1 Лист 1

Помещение	
вид объекта недвижимости	
Лист № 1 раздела 1	Всего листов раздела 1: 2
Всего разделов: 3	
Всего листов выписки: 5	
26.03.2024г.	
Кадастровый номер:	78:31:0001268:2103
Номер кадастрового квартала:	78:31:0001268
Дата присвоения кадастрового номера:	09.01.2013
Ранее присвоенный государственный учетный номер:	Кадастровый номер 78:31:1268:2001:6:24
Местоположение:	г. Санкт-Петербург, Литейный проспект, дом 24, литера А, помещение 29-Н
Площадь:	217.4
Назначение:	Нежилое
Наименование:	Нежилое помещение
Номер, тип этажа, на котором расположено помещение, машино-место	Этаж № 1
Вид жилого помещения:	данные отсутствуют
Кадастровая стоимость, руб.:	24879756.39
Кадастровые номера иных объектов недвижимости, в пределах которых расположен объект недвижимости:	78:31:0001268:2002
Кадастровые номера объектов недвижимости, из которых образован объект недвижимости:	данные отсутствуют
Кадастровые номера образованных объектов недвижимости:	данные отсутствуют
Сведения о включении объекта недвижимости в состав предприятия как имущественного комплекса:	данные отсутствуют
Сведения о включении объекта недвижимости в состав единого недвижимого комплекса:	данные отсутствуют
Виды разрешенного использования:	данные отсутствуют
Сведения о включении объекта недвижимости в реестр объектов культурного наследия:	данные отсутствуют

полное наименование должности	 ДОКУМЕНТ ПОДПИСАН ЭЛЕКТРОННОЙ ПОДПИСЬЮ	инициалы, фамилия
-------------------------------	--	-------------------

Сертификат: 00BV056B7401CB38D2B3576ACDC8425108
 Владелец: ФЕДЕРАЛЬНАЯ СЛУЖБА ГОСУДАРСТВЕННОЙ
 РЕГИСТРАЦИИ, КАДАСТРА И КАРТОГРАФИИ
 Действителен: с 27.06.2023 по 19.09.2024

Помещение			
вид объекта недвижимости			
Лист № 2 раздела 1	Всего листов раздела 1: 2	Всего разделов: 3	Всего листов выписки: 5
26.03.2024г.			
Кадастровый номер:	78:31:0001268:2103		
Сведения о кадастровом инженере:	Синицын Алексей Владимирович, дата завершения кадастровых работ: 30.07.2015 Матвеев Сергей Алексеевич, № 1532, в СРО Союз "Кадастровые инженеры", СНИЛС 13277658886, договор на выполнение кадастровых работ от 06.03.2024 № 06/03-004, дата завершения кадастровых работ: 25.03.2024		
Сведения об отнесении жилого помещения к определенному виду жилых помещений специализированного жилищного фонда, к жилым помещениям наемного дома социального использования или наемного дома коммерческого использования:	данные отсутствуют		
Статус записи об объекте недвижимости:	Сведения об объекте недвижимости имеют статус "актуальные, ранее учтенные"		
Особые отметки:	Сведения, необходимые для заполнения раздела: 9 - Сведения о части (частях) помещения, отсутствуют.		
Получатель выписки:	Горошко Сергей Александрович (представитель правообладателя), Правообладатель: от имени заявителя Чермянина Олега Витальевича		

полное наименование должности	 ДОКУМЕНТ ПОДПИСАН ЭЛЕКТРОННОЙ ПОДПИСЬЮ	инициалы, фамилия
-------------------------------	--	-------------------

Сертификат: 00ВВ056В7401СВ38D2В3576АСDС8425108
 Владелец: ФЕДЕРАЛЬНАЯ СЛУЖБА ГОСУДАРСТВЕННОЙ
 РЕГИСТРАЦИИ, КАДАСТРА И КАРТОГРАФИИ
 Действителен: с 27.06.2023 по 19.09.2024

Выписка из Единого государственного реестра недвижимости об объекте недвижимости
Сведения о зарегистрированных правах

Помещение			
вид объекта недвижимости			
Лист № 1 раздела 2	Всего листов раздела 2: 2	Всего разделов: 3	Всего листов выписки: 5
26.03.2024г.			
Кадастровый номер:		78:31:0001268:2103	
1	Правообладатель (правообладатели):	1.1	Чермянин Олег Витальевич, 24.05.1967, с. Кытманово Кытмановского района Алтайского края, Российской Федерации, СНИЛС 112-470-261 08 Паспорт гражданина Российской Федерации серия 40 12 №555582, выдан 06.06.2012, ТП № отдела УФМС России по Санкт-Петербургу и Ленинградской области в Центральном районе Санкт-Петербурга
	Сведения о возможности предоставления третьим лицам персональных данных физического лица:	1.1.1	данные отсутствуют
2	Вид, номер, дата и время государственной регистрации права:	2.1	Собственность 78-78-42/030/2011-253 26.05.2011 00:00:00
3	Сведения об осуществлении государственной регистрации сделки, права без необходимого в силу закона согласия третьего лица, органа:	3.1	данные отсутствуют
4	Ограничение прав и обременение объекта недвижимости:		
	4.1 вид:	Прочие ограничения прав и обременения объекта недвижимости	
	дата государственной регистрации:	03.09.2003 00:00:00	
	номер государственной регистрации:	78-01-198/2003-666.2	
	срок, на который установлены ограничение прав и обременение объекта недвижимости:	данные отсутствуют	
	лицо, в пользу которого установлены ограничение прав и обременение объекта недвижимости:	публичный	
	сведения о возможности предоставления третьим лицам персональных данных физического лица	данные отсутствуют	
	основание государственной регистрации:	Решение малого Совета Санкт-Петербургского городского Совета народных депутатов "Об объявлении памятниками истории и культуры объектов градостроительства и архитектуры Санкт-Петербурга", № 327, выдан 07.09.1993	
	сведения об осуществлении государственной регистрации сделки, права, ограничения права без необходимого в силу закона согласия третьего лица, органа:	данные отсутствуют	

полное наименование должности		ДОКУМЕНТ ПОДПИСАН ЭЛЕКТРОННОЙ ПОДПИСЬЮ	инициалы, фамилия
-------------------------------	---	---	-------------------

Сертификат: 00BV056B7401CB38D2B3576ACDC8425108
Владелец: ФЕДЕРАЛЬНАЯ СЛУЖБА ГОСУДАРСТВЕННОЙ
РЕГИСТРАЦИИ, КАДАСТРА И КАРТОГРАФИИ
Действителен: с 27.06.2023 по 19.09.2024

Помещение		
вид объекта недвижимости		
Лист № 2 раздела 2	Всего листов раздела 2: 2	Всего разделов: 3
Всего листов выписки: 5		
26.03.2024г.		
Кадастровый номер:	78:31:0001268:2103	
	сведения об управляющем залогом и о договоре управления залогом, если такой договор заключен для управления ипотекой:	данные отсутствуют
	сведения о депозитари, который осуществляет хранение обездвиженной документарной закладной или электронной закладной:	
	сведения о внесении изменений или дополнений в регистрационную запись об ипотеке:	
5	Договоры участия в долевом строительстве:	не зарегистрировано
6	Заявленные в судебном порядке права требования:	данные отсутствуют
7	Сведения о возможности предоставления третьим лицам персональных данных физического лица	данные отсутствуют
8	Сведения о возражении в отношении зарегистрированного права:	данные отсутствуют
9	Сведения о наличии решения об изъятии объекта недвижимости для государственных и муниципальных нужд:	данные отсутствуют
10	Сведения о невозможности государственной регистрации без личного участия правообладателя или его законного представителя:	данные отсутствуют
11	Правопритязания и сведения о наличии поступивших, но не рассмотренных заявлений о проведении государственной регистрации права (перехода, прекращения права), ограничения права или обременения объекта недвижимости, сделки в отношении объекта недвижимости:	отсутствуют

полное наименование должности	 ДОКУМЕНТ ПОДПИСАН ЭЛЕКТРОННОЙ ПОДПИСЬЮ	инициалы, фамилия
-------------------------------	--	-------------------

Сертификат: 00ВВ056В7401СВ38D2В3576АСDC8425108
Владелец: ФЕДЕРАЛЬНАЯ СЛУЖБА ГОСУДАРСТВЕННОЙ
РЕГИСТРАЦИИ, КАДАСТРА И КАРТОГРАФИИ
Действителен: с 27.06.2023 по 19.09.2024

78 А Б 9181174

ДОВЕРЕННОСТЬ

Санкт-Петербург, двадцатого августа две тысячи двадцатого года.

Я, индивидуальный предприниматель гр. **ЧЕРМЯНИН ОЛЕГ ВИТАЛЬЕВИЧ**, 24 мая 1967 года рождения, место рождения: с. Кытманово Кытмановского р-на Алтайского края, гражданство: Российская Федерация, пол: мужской, паспорт 40 12 555582, выданный ТП № 139 отдела УФМС России по Санкт-Петербургу и Ленинградской обл. в Центральном р-не гор. Санкт-Петербурга 06 июня 2012 года, код подразделения 780-088, место постоянного жительства: Санкт-Петербург, Большой Сампсониевский проспект, дом 4-6, квартира 71, ИНН 401400022298, ОГРНИП 307784715100452,

настоящей доверенностью уполномочиваю в отдельности:

гр. **МАШТАКОВА АНТОНА АЛЕКСАНДРОВИЧА**, паспорт 40 18 161881, выдан ГУ МВД России по Санкт-Петербургу и Ленинградской области 30.10.2018 г., зарегистрированного по адресу: Санкт-Петербург, ул. Братъев Радченко, д. 23, кв. 237, или

гр. **КАРПОВУ ВАЛЕНТИНУ СЕРГЕЕВНУ**, паспорт 40 05 228709, выдан 80 отделом милиции Колпинского района Санкт-Петербурга 19.03.2004 г., зарегистрированную по адресу: Санкт-Петербург, пр. Дунайский, д. 7, корп. 7, кв. 506, или

гр. **ПОДСВИРОВУ МАРИНУ ИВАНОВНУ**, паспорт 41 17 880054, выдан ГУ МВД России по Санкт-Петербургу и Ленинградской области 19.04.2018 г., зарегистрированную по адресу: Ленинградская область, Выборгский р-н, гп Рошино, ул. Социалистическая, д. 15, кв. 85, или

гр. **ВОЛКОВА ВЛАДИМИРУ ВЛАДИМИРОВИЧУ**, паспорт 40 08 595719, выдан ТП №84 отдела УФМС России по Санкт-Петербургу и Ленинградской области в Центральном районе гор. Санкт-Петербурга 17.09.2008 г., зарегистрированного по адресу: Санкт-Петербург, Московский пр., д.191, кв. 101, или

гр. **БАЯНОВУ ВАЛЕРИЮ АДИБЕКОВНУ**, паспорт 40 14 261035, выдан ТП №83 отдела УФМС России по Санкт-Петербургу и Ленинградской области в Центральном р-не г. Санкт-Петербурга, 15.07.2015 г., зарегистрированную по адресу: Санкт-Петербург, Басков пер., д. 37-39, кв. 31,

гр. **ТВЕРДОВСКУЮ ЛЮБОВЬ АЛЕКСАНДРОВНУ**, паспорт 40 15 323161, выдан ТП №31 ОУФМС России по Санкт-Петербургу и Ленинградской области г. Колпино 15.09.2015 г., зарегистрированную по адресу: г. Санкт-Петербург, г. Колпино, ул. Танкистов, д. 6, кв. 67,

представлять интересы во всех государственных, административных и иных учреждениях и организациях Санкт-Петербурга, в том числе в Комитете по градостроительству и архитектуре, в Комитете по государственному контролю, использованию и охране памятников истории и культуры, по всем вопросам, связанным с предоставлением и получением документации, справок и заявлений в отношении:

- нежилого помещения, расположенного по адресу: Санкт-Петербург, Литейный проспект, дом 24, лит. А, пом. 29-Н,

- нежилого помещения, расположенного по адресу: Санкт-Петербург, Литейный проспект, дом 24, лит. А, пом. 2-Н,

для чего предоставляю право подавать и получать все необходимые документы, заявления и справки, оплачивать необходимые государственные и иные сборы и пошлины, расписываться и выполнять все действия и формальности, связанные с выполнением данного поручения.

Доверенность выдана сроком на пять лет, с запретом на передоверие полномочий по настоящей доверенности другим лицам.

Содержание статей 187-189 Гражданского кодекса Российской Федерации доверителю разъяснено.

Содержание настоящей доверенности доверителю зачитано вслух.

Я, как участник сделки, понимаю разъяснения нотариуса о правовых последствиях совершаемой сделки. Условия сделки соответствуют моим действительным намерениям.

Информация, установленная нотариусом с моих слов, внесена в текст сделки верно.

Чермянин Олег Витальевич

Российская Федерация
Санкт-Петербург

Двадцатого августа две тысячи двадцатого года

Настоящая доверенность удостоверена мной, Скрынником Вадимом Леонидовичем, нотариусом нотариального округа Санкт-Петербург.

Содержание доверенности соответствует волеизъявлению лица, выдавшего доверенность.

Доверенность подписана в моем присутствии.

Личность подписавшего доверенность установлена, его дееспособность проверена.

Зарегистрировано в реестре: № 78/241-н/78-2020-3-5215.

Взыскано государственной пошлины (по тарифу): 200 руб. 00 коп.

Уплачено за оказание услуг правового и технического характера: 1300 руб. 00 коп.

В.Л.Скрынник



Приложение № 12 к Акту по результатам государственной историко-культурной экспертизы проектной документации на проведение работ по сохранению объекта культурного наследия регионального значения «Доходный дом князя А.Д. Мурузи», расположенного по адресу: г. Санкт-Петербург, Литейный пр., дом 24, лит. А (Литейный пр., 24; Пестеля ул., 27; Короленко ул., 14): «Проектная документация по приспособлению для современного использования в границах помещений 2-Н, 29-Н; Объект культурного наследия регионального значения «Доходный дом князя А.Д. Мурузи»; адрес объекта: г. Санкт-Петербург, Литейный пр., д.24, лит. А» (шифр: 030-24-П), разработанной ООО «Проект 1» в 2024 г.

Копия выписки из реестра лицензии на осуществление деятельности по сохранению объектов культурного наследия



**МИНИСТЕРСТВО КУЛЬТУРЫ
РОССИЙСКОЙ ФЕДЕРАЦИИ
(Минкультуры России)**

125993, ГСП-3, Москва,
Малый Гнезниковский пер., д. 7/6, стр. 1, 2
Телефон: +7 495 629 10 10
E-mail: mail@mkrf.ru

По списку рассылки

06.06.2024 № 9026-12-02@

на № _____ от « ____ » _____

Уведомление о предоставлении лицензии

Департамент государственной охраны культурного наследия Минкультуры России уведомляет, что по результатам оказания государственной услуги «Лицензирование деятельности по сохранению объектов культурного наследия (памятников истории и культуры) народов Российской Федерации» Минкультуры России принято решение о предоставлении лицензии на осуществление деятельности по сохранению объектов культурного наследия (памятников истории и культуры) народов Российской Федерации (приказ Минкультуры России от 6 июня 2024 г. № 1100).

В соответствии с частью 3 статьи 14 Федерального закона от 4 мая 2011 г. № 99-ФЗ «О лицензировании отдельных видов деятельности» сведения о предоставлении лицензии внесены в реестр лицензий в установленном порядке и доступны по ссылке:

https://opendata.mkrf.ru/opendata/7705851331-heritage_safekeeping_licenses.

Заместитель директора
Департамента государственной
охраны культурного наследия

К.А. Ерофеев



ДОКУМЕНТ ПОДПИСАН
ЭЛЕКТРОННОЙ ПОДПИСЬЮ

Сертификат 04E1648F0058B01AA84CFCB92268BFF588

Владелец **Ерофеев Константин Анатольевич**

Действителен с 08.08.2023 по 08.08.2024

А.И. Сподарь
+7 495 629-10-10, доб. 1606

Идентификатор записи реестра **10425687**Полное наименование **Общество с ограниченной ответственностью «ПРОЕКТ 1»**Сокращенное наименование **ООО «ПРОЕКТ 1»**

Адрес

Адрес **191023, г. Санкт-Петербург, наб. реки Фонтанки, д. 59, лит. А, оф. 427**ОГРН/ОГРНИП **1137847223690**Номер лицензии **МКРФ 24424**Дата регистрации лицензии **2024-06-06**

Сведения о статусе лицензии

Статус Лицензии **действующая**Крайний срок первичного прохождения лицензиатами процедуры периодического подтверждения соответствия лицензионным требованиям **2029-06-06**ИНН **7840490547**

Перечень видов работ лицензионной деятельности

Разработка проектной документации по консервации, реставрации и воссозданию объектов культурного наследия (памятников истории и культуры) народов Российской Федерации **1**Разработка проектной документации по ремонту и приспособлению объектов культурного наследия (памятников истории и культуры) народов Российской Федерации **1**Номер приказа о предоставлении лицензии **1100**Дата приказа **2024-06-06**

Служебная информация о записи реестра лицензий на осуществление деятельности по сохранению ОКН

Сведения о первоисточнике записи **/cdm/v2/registries/HeritageSafekeepingLicenses/10425687**категория объекта в исходной информационной системе **registry-heritage-safekeeping-license**дата создания записи **2024-06-06T16:06:08+03:00**дата обновления записи **2024-06-06T16:06:23+03:00**

Приложение № 13 к Акту по результатам государственной историко-культурной экспертизы проектной документации на проведение работ по сохранению объекта культурного наследия регионального значения «Доходный дом князя А.Д. Мурузи», расположенного по адресу: г. Санкт-Петербург, Литейный пр., дом 24, лит. А (Литейный пр., 24; Пестеля ул., 27; Короленко ул., 14): «Проектная документация по приспособлению для современного использования в границах помещений 2-Н, 29-Н; Объект культурного наследия регионального значения «Доходный дом князя А.Д. Мурузи»; адрес объекта: г. Санкт-Петербург, Литейный пр., д.24, лит. А» (шифр: 030-24-П), разработанной ООО «Проект 1» в 2024 г.

Копии договоров с экспертами

ДОГОВОР ОКАЗАНИЯ УСЛУГ № 01-ИП-2024/07/10-1-ГНБ

Санкт-Петербург

10 июля 2024 года

Индивидуальный предприниматель Чермянин Олег Витальевич (ИНН 401400022298, ОГРНИП 307784715100452), именуемый в дальнейшем «Заказчик», с одной стороны, и

Гражданин Российской Федерации Глинская Наталия Борисовна, дата рождения 31.01.1956 г., паспорт серия 40 00 № 592073, выдан 64 Ом Кировского района Санкт-Петербурга 18.03.2001 г., код подразделения 782-064, зарегистрированный по адресу: 198302, г. Санкт-Петербург, ул. Морской пехоты, д. 14, кв. 39, именуемый в дальнейшем «Исполнитель», с другой стороны, а вместе именуемые в дальнейшем «Стороны», заключили настоящий договор (далее – «Договор») о нижеследующем:

1. Предмет Договора

1.1 Заказчик поручает, а Исполнитель принимает на себя обязательства оказать **Услуги по проведению государственной историко-культурной экспертизы проектной документации на проведение работ по приспособлению для современного использования объекта культурного наследия регионального значения «Доходный дом князя А.Д.Мурузи»** по адресу: **Санкт-Петербург, Литейный пр., д. 24, лит. А (помещения 2-Н, 29-Н)** (далее соответственно – «Услуги», «Объект»), а Заказчик обязуется принять оказанные Услуги и оплатить их.

1.2 Исполнитель оказывает Услуги в соответствии с предоставленными Заказчиком исходными данными, необходимыми для оказания Услуг, а также в соответствии с требованиями действующего на момент оказания Услуг законодательства.

1.3 Результатом оказанных Услуг является акт (с приложениями) по результатам проведения государственной историко-культурной экспертизы проектной документации - в 1 (одном) экземпляре на электронном носителе.

2. Сроки оказания Услуг

2.1 Даты начала оказания Услуг - с момента подписания Договора при условии предоставления Заказчиком исходных данных. Дата окончания оказания Услуг – 100 (сто) рабочих дней со дня начала оказания Услуг.

2.2 Исполнитель вправе досрочно оказать Услуги, предусмотренные Договором, при этом Исполнитель не вправе требовать увеличения цены Договора. Заказчик вправе досрочно принять Услуги и оплатить стоимость оказанных Услуг.

2.3 Датой окончания оказания Услуг и моментом перехода права собственности на результаты оказанных Услуг считается дата подписания Акта сдачи-приемки оказанных Услуг (далее также «Акт сдачи-приемки») со стороны Заказчика, если иное не предусмотрено разделом 6 настоящего Договора.

2.4 В случае, если в рамках оказания Услуг по проведению государственной историко-культурной экспертизы проектной документации по сохранению объекта культурного наследия по замечаниям экспертной комиссии возникнет необходимость внесения изменений (корректировки) в проектную документацию, Исполнитель приостанавливает оказание Услуг на период устранения Заказчиком замечаний к проектной документации.

3. Стоимость Услуг по Договору и порядок их оплаты

3.1 Исполнитель оказывает Услуги **безвозмездно**.

3.2 Услуги, оказанные Исполнителем с отклонениями от условий Договора, требований нормативно-правовых актов или с иными недостатками, не подлежат приемке и оплате Заказчиком до устранения Исполнителем обнаруженных недостатков.

4. Права и обязанности Исполнителя

При оказании Услуг по Договору Исполнитель:

4.1. Обеспечивает надлежащее оказание Услуг по Договору и сдачу результата оказанных Услуг Заказчику в порядке и в сроки, установленные Договором.

4.2. Оказывает Услуги в соответствии с действующими нормами и правилами в области сохранения, использования, популяризации и охраны объектов культурного наследия.

4.3. Имеет другие права и обязанности, вытекающие из условий Договора и действующего законодательства.

5. Права и обязанности Заказчика

При исполнении Договора Заказчик:

5.1. Имеет право контролировать оказание Услуг и соблюдение Исполнителем условий Договора.

5.2. Обязан оказывать содействие Исполнителю в процессе оказания им Услуг по вопросам, непосредственно связанным с предметом Договора, решение которых возможно только при участии Заказчика.

5.3. По окончании оказания Исполнителем Услуг осуществляет приемку их результатов в соответствии с условиями Договора.

5.4. До начала оказания Услуг передает Исполнителю исходные данные, необходимые для оказания Услуг.

5.5. Обязан передать Исполнителю исходные данные (в том числе проектную документацию), необходимые для оказания Услуг, указанных в пункте 1.1 Договора.

6. Сдача и приемка Услуг

6.1. Передача Документации, оформленной в установленном действующим законодательством порядке, осуществляется Исполнителем в количестве и на типе носителя, указанном в пункте 1.3 Договора. При этом Исполнитель также представляет Заказчику для подписания Акт сдачи-приемки оказанных Услуг по Договору.

6.2. Заказчик в течение 10 (десяти) рабочих дней после даты получения Документации осуществляет приемку и передает Исполнителю подписанный Акт сдачи-приемки оказанных Услуг или Мотивированный отказ от приемки Документации и оказанных Услуг.

6.3. В случае Мотивированного отказа Заказчика от приемки Документации и оказанных Услуг Сторонами в течение 10 (Десяти) рабочих дней составляется и подписывается соответствующий двусторонний Акт с перечнем необходимых доработок и сроков их устранения. Если необходимость корректировки Документации возникла по вине Исполнителя, то он выполняет указанную корректировку безвозмездно. Если необходимость корректировки возникла по вине Заказчика, то Исполнитель выполняет корректировку как Дополнительные Услуги за дополнительную оплату после подписания Сторонами соответствующего Дополнительного соглашения к Договору.

6.4. Сдача-приемка результата оказанных Услуг по Договору осуществляется по Акту сдачи-приемки оказанных Услуг. До подписания данного Акта Сторонами Исполнитель считается не исполнившим обязательства по Договору, если иное не предусмотрено Договором и действующим законодательством.

6.5. Если Заказчик в течение 10 (десяти) рабочих дней после даты получения Документации и Акта сдачи-приемки оказанных Услуг не осуществляет приемку оказанных Услуг в порядке, предусмотренном разделом 6 Договора, Услуги считаются оказанными должным образом и принятыми Заказчиком. В этом случае Услуги подлежат оплате Заказчиком в течение 5 (пяти) рабочих дней с момента получения Акта сдачи-приемки оказанных Услуг с отметкой Исполнителя об отказе Заказчика от подписания.

7. Ответственность Сторон

7.1. Стороны несут ответственность за неисполнение/ненадлежащее исполнение обязательств по Договору в соответствии с настоящим Договором и действующим законодательством Российской Федерации.

8. Прочие условия

8.1. Договор может быть досрочно расторгнут по письменному соглашению Сторон либо в одностороннем внесудебном уведомительном порядке согласно действующему законодательству (в т.ч. согласно ст. 715 ГК РФ), при этом Заказчик уплачивает Исполнителю часть установленной стоимости Услуг пропорционально части Услуг, выполненной до получения извещения об отказе Заказчика от исполнения Договора и принятой Заказчиком.

8.2. Все изменения и дополнения к Договору считаются действительными, если они оформлены в письменной форме и подписаны уполномоченными представителями Сторон.

8.3. В случае изменения адреса либо иных реквизитов Стороны обязаны уведомить об этом друг друга в течение 3 (трех) дней со дня таких изменений.

8.4. Договор составлен в двух идентичных подлинных экземплярах, имеющих равную юридическую силу, по одному экземпляру для каждой из Сторон. Договор вступает в силу с момента его подписания Сторонами и действует до исполнения Сторонами всех своих обязательств по Договору.

8.5. Стороны признают юридическое действие подписанных и переданных по факсу или по электронной почте электронно-цифровых копий настоящего Договора, а также иных документов, относящихся к настоящему Договору.

9. Адреса, реквизиты и подписи Сторон

Заказчик:
Индивидуальный предприниматель Чермянин Олег Витальевич
 Адрес/почтовый адрес:
 Санкт-Петербург, Большой Сампсониевский пр., д. 4-6, кв. 71
 ИНН 401400022298,
 ОГРНИП 307784715100452
 E-mail: a.samoilenko@kasugai.ru

Исполнитель:
Гражданин Российской Федерации Глинская Наталья Борисовна
 дата рождения 31.01.1956 г.,
 паспорт серия 40 00 № 592073,
 выдан 64 ОМ Кировского района Санкт-Петербурга 18.03.2001 г.,
 код подразделения 782-064,
 зарегистрированный по адресу: 198302,

Банковские реквизиты:
р/с 40802810304060008727
в Филиале № 7806 Банка ВТБ (ПАО)
Г. САНКТ-ПЕТЕРБУРГ
к/с 30101810240300000707
БИК 044030707

г. Санкт-Петербург, ул. Морской пехоты,
д. 14, кв. 39, ИНН 780515488131,
СНИЛС № 024-853-019-39,
Банковские реквизиты:
р/с № 40817810655761131961
в СЕВЕРО-ЗАПАДНЫЙ БАНК
ПАО СБЕРБАНК
к/с № 30101810500000000653
БИК 044030653

Индивидуальный предприниматель Гражданин Российской Федерации

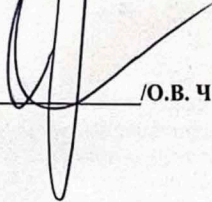
_____/О.В. Чермянин / _____/Н.Б. Глинская/
м.п.
1

ДОГОВОР ОКАЗАНИЯ УСЛУГ № 01-ИП-2024/07/10-1-КВА

Санкт-Петербург

10 июля 2024 года

Индивидуальный предприниматель Чермянин Олег Витальевич (ИНН 401400022298, ОГРНИП 307784715100452), именуемый в дальнейшем «Заказчик», с одной стороны, и

Индивидуальный предприниматель Калинин Валерий Александрович (ИНН 470602203370, ОГРНИП 318784700179381), именуемый в дальнейшем «Исполнитель», с другой стороны, а вместе именуемые в дальнейшем «Стороны», заключили настоящий договор (далее – «Договор») о нижеследующем:

1. Предмет Договора

1.1 Заказчик поручает, а Исполнитель принимает на себя обязательства оказать Услуги по проведению государственной историко-культурной экспертизы проектной документации на проведение работ по приспособлению для современного использования объекта культурного наследия регионального значения «Доходный дом князя А.Д.Мурузи» по адресу: **Санкт-Петербург, Литейный пр., д. 24, лит. А (помещения 2-Н, 29-Н)** (далее соответственно – «Услуги», «Объект»), а Заказчик обязуется принять оказанные Услуги и оплатить их.

1.2 Исполнитель оказывает Услуги в соответствии с предоставленными Заказчиком исходными данными, необходимыми для оказания Услуг, а также в соответствии с требованиями действующего на момент оказания Услуг законодательства.

1.3 Результатом оказанных Услуг является акт (с приложениями) по результатам проведения государственной историко-культурной экспертизы проектной документации - в 1 (одном) экземпляре на электронном носителе.

2. Сроки оказания Услуг

2.1. Даты начала оказания Услуг - с момента подписания Договора при условии предоставления Заказчиком исходных данных. Дата окончания оказания Услуг – 100 (сто) рабочих дней со дня начала оказания Услуг.

2.2. Исполнитель вправе досрочно оказать Услуги, предусмотренные Договором, при этом Исполнитель не вправе требовать увеличения цены Договора. Заказчик вправе досрочно принять Услуги и оплатить стоимость оказанных Услуг.

2.3. Датой окончания оказания Услуг и моментом перехода права собственности на результаты оказанных Услуг считается дата подписания Акта сдачи-приемки оказанных Услуг (далее также «Акт сдачи-приемки») со стороны Заказчика, если иное не предусмотрено разделом 6 настоящего Договора.

2.4. В случае, если в рамках оказания Услуг по проведению государственной историко-культурной экспертизы проектной документации по сохранению объекта культурного наследия по замечаниям экспертной комиссии возникает необходимость внесения изменений (корректировки) в проектную документацию, Исполнитель приостанавливает оказание Услуг на период устранения Заказчиком замечаний к проектной документации.

3. Стоимость Услуг по Договору и порядок их оплаты

3.1. Исполнитель оказывает Услуги **безвозмездно**.

3.2. Услуги, оказанные Исполнителем с отклонениями от условий Договора, требований нормативно-правовых актов или с иными недостатками, не подлежат приемке и оплате Заказчиком до устранения Исполнителем обнаруженных недостатков.

4. Права и обязанности Исполнителя

При оказании Услуг по Договору Исполнитель:

4.1. Обеспечивает надлежащее оказание Услуг по Договору и сдачу результата оказанных Услуг Заказчику в порядке и в сроки, установленные Договором.

4.2. Оказывает Услуги в соответствии с действующими нормами и правилами в области сохранения, использования, популяризации и охраны объектов культурного наследия.

4.3. Имеет другие права и обязанности, вытекающие из условий Договора и действующего законодательства.

5. Права и обязанности Заказчика

При исполнении Договора Заказчик:

5.1. Имеет право контролировать оказание Услуг и соблюдение Исполнителем условий Договора.

5.2. Обязан оказывать содействие Исполнителю в процессе оказания им Услуг по вопросам, непосредственно связанным с предметом Договора, решение которых возможно только при участии Заказчика.

5.3. По окончании оказания Исполнителем Услуг осуществляет приемку их результатов в

соответствии с условиями Договора.

5.4. До начала оказания Услуг передает Исполнителю исходные данные, необходимые для оказания Услуг.

5.5. Обязан передать Исполнителю исходные данные (в том числе проектную документацию), необходимые для оказания Услуг, указанных в пункте 1.1 Договора.

6. Сдача и приемка Услуг

6.1. Передача Документации, оформленной в установленном действующим законодательством порядке, осуществляется Исполнителем в количестве и на типе носителя, указанном в пункте 1.3 Договора. При этом Исполнителем также представляет Заказчику для подписания Акт сдачи-приемки оказанных Услуг по Договору.

6.2. Заказчик в течение 10 (десяти) рабочих дней после даты получения Документации осуществляет приемку и передает Исполнителю подписанный Акт сдачи-приемки оказанных Услуг или Мотивированный отказ от приемки Документации и оказанных Услуг.

6.3. В случае Мотивированного отказа Заказчика от приемки Документации и оказанных Услуг Сторонами в течение 10 (Десяти) рабочих дней составляется и подписывается соответствующий двусторонний Акт с перечнем необходимых доработок и сроков их устранения. Если необходимость корректировки Документации возникла по вине Исполнителя, то он выполняет указанную корректировку безвозмездно. Если необходимость корректировки возникла по вине Заказчика, то Исполнитель выполняет корректировку как Дополнительные Услуги за дополнительную оплату после подписания Сторонами соответствующего Дополнительного соглашения к Договору.

6.4. Сдача-приемка результата оказанных Услуг по Договору осуществляется по Акту сдачи-приемки оказанных Услуг. До подписания данного Акта Сторонами Исполнитель считается не исполнившим обязательства по Договору, если иное не предусмотрено Договором и действующим законодательством.

6.5. Если Заказчик в течение 10 (десяти) рабочих дней после даты получения Документации и Акта сдачи-приемки оказанных Услуг не осуществляет приемку оказанных Услуг в порядке, предусмотренном разделом 6 Договора, Услуги считаются оказанными должным образом и принятыми Заказчиком. В этом случае Услуги подлежат оплате Заказчиком в течение 5 (пяти) рабочих дней с момента получения Акта сдачи-приемки оказанных Услуг с отметкой Исполнителя об отказе Заказчика от подписания.

7. Ответственность Сторон

7.1. Стороны несут ответственность за неисполнение/неадекватное исполнение обязательств по Договору в соответствии с настоящим Договором и действующим законодательством Российской Федерации.

8. Прочие условия

8.1. Договор может быть досрочно расторгнут по письменному соглашению Сторон либо в одностороннем внесудебном уведомительном порядке согласно действующему законодательству (в т.ч. согласно ст. 715 ГК РФ), при этом Заказчик уплачивает Исполнителю часть установленной стоимости Услуг пропорционально части Услуг, выполненной до получения извещения об отказе Заказчика от исполнения Договора и принятой Заказчиком.

8.2. Все изменения и дополнения к Договору считаются действительными, если они оформлены в письменной форме и подписаны уполномоченными представителями Сторон.

8.3. В случае изменения адреса либо иных реквизитов Стороны обязаны уведомить об этом друг друга в течение 3 (трех) дней со дня таких изменений.

8.4. Договор составлен в двух идентичных подлинных экземплярах, имеющих равную юридическую силу, по одному экземпляру для каждой из Сторон. Договор вступает в силу с момента его подписания Сторонами и действует до исполнения Сторонами всех своих обязательств по Договору.

8.5. Стороны признают юридическое действие подписанных и переданных по факсу или по электронной почте электронно-цифровых копий настоящего Договора, а также иных документов, относящихся к настоящему Договору.



9. Адреса, реквизиты и подписи Сторон

Заказчик:
Индивидуальный предприниматель
Чермянин Олег Витальевич
 Адрес/почтовый адрес:
 Санкт-Петербург, Большой
 Сампсониевский пр., д. 4-6, кв. 71
 ИНН 401400022298,
 ОГРНИП 307784715100452
 E-mail: a.samoilenko@kasugai.ru
 Банковские реквизиты:

Исполнитель:
Индивидуальный предприниматель
Калинин Валерий Александрович
 Адрес: 195112, Санкт-Петербург,
 пр. Энергетиков, 4, корп. 3, стр. 1, кв. 219
 ИНН 470602203370
 ОГРНИП 318784700179381
 Банковские реквизиты:
 р/с № 40802810890320001446
 в ПАО "Банк "Санкт-Петербург"

р/с 40802810304060008727 к/с № 30101810900000000790
в Филиале № 7806 Банка ВТБ (ПАО) БИК 044030790
Г. САНКТ-ПЕТЕРБУРГ
к/с 30101810240300000707
БИК 044030707

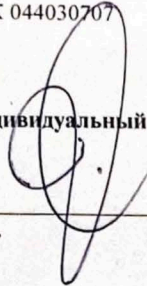
Индивидуальный предприниматель Индивидуальный предприниматель

_____/О.В. Чермянин / _____/В.А. Калинин/
м.п.

ДОГОВОР ОКАЗАНИЯ УСЛУГ № 01-ИП-2024/07/10-1-ПМФ

Санкт-Петербург

10 июля 2024 года

Индивидуальный предприниматель Чермянин Олег Витальевич (ИНН 401400022298, ОГРНИП 307784715100452), именуемый в дальнейшем «Заказчик», с одной стороны, и

Гражданин Российской Федерации Прокофьев Михаил Федорович, пол мужской, дата рождения 02.02.1945 г., зарегистрированный по адресу: 190013, Санкт-Петербург, ул. Подольская, д. 10, кв. 3, ИНН 782609588777, СНИЛС № 077-401-759-72, паспорт серия 40 02 № 142903, выдан 38 ОМ Адмиралтейского района Санкт-Петербурга 28.03.2002 г., код подразделения 782-038, именуемый в дальнейшем «Исполнитель», с другой стороны, а вместе именуемые в дальнейшем «Стороны», заключили настоящий договор (далее – «Договор») о нижеследующем:

1 Предмет Договора

1.1 Заказчик поручает, а Исполнитель принимает на себя обязательства оказать **Услуги по проведению государственной историко-культурной экспертизы проектной документации** на проведение работ по приспособлению для современного использования объекта культурного наследия регионального значения «Доходный дом князя А.Д.Мурузи» по адресу: **Санкт-Петербург, Литейный пр., д. 24, лит. А (помещения 2-Н, 29-Н)** (далее соответственно – «Услуги», «Объект»), а Заказчик обязуется принять оказанные Услуги и оплатить их.

1.2 Исполнитель оказывает Услуги в соответствии с предоставленными Заказчиком исходными данными, необходимыми для оказания Услуг, а также в соответствии с требованиями действующего на момент оказания Услуг законодательства.

1.3 Результатом оказанных Услуг является акт (с приложениями) по результатам проведения государственной историко-культурной экспертизы проектной документации - в 1 (одном) экземпляре на электронном носителе.

2 Сроки оказания Услуг

2.1 Даты начала оказания Услуг - с момента подписания Договора при условии предоставления Заказчиком исходных данных. Дата окончания оказания Услуг – 100 (сто) рабочих дней со дня начала оказания Услуг.

2.2 Исполнитель вправе досрочно оказать Услуги, предусмотренные Договором, при этом Исполнитель не вправе требовать увеличения цены Договора. Заказчик вправе досрочно принять Услуги и оплатить стоимость оказанных Услуг.

2.3 Датой окончания оказания Услуг и моментом перехода права собственности на результаты оказанных Услуг считается дата подписания Акта сдачи-приемки оказанных Услуг (далее также «Акт сдачи-приемки») со стороны Заказчика, если иное не предусмотрено разделом 6 настоящего Договора.

2.4 В случае, если в рамках оказания Услуг по проведению государственной историко-культурной экспертизы проектной документации по сохранению объекта культурного наследия по замечаниям экспертной комиссии возникнет необходимость внесения изменений (корректировки) в проектную документацию, Исполнитель приостанавливает оказание Услуг на период устранения Заказчиком замечаний к проектной документации.

3 Стоимость Услуг по Договору и порядок их оплаты

3.1 Исполнитель оказывает Услуги **безвозмездно**.

3.2 Услуги, оказанные Исполнителем с отклонениями от условий Договора, требований нормативно-правовых актов или с иными недостатками, не подлежат приемке и оплате Заказчиком до устранения Исполнителем обнаруженных недостатков.

4 Права и обязанности Исполнителя

При оказании Услуг по Договору Исполнитель:

4.1 Обеспечивает надлежащее оказание Услуг по Договору и сдачу результата оказанных Услуг Заказчику в порядке и в сроки, установленные Договором.

4.2 Оказывает Услуги в соответствии с действующими нормами и правилами в области сохранения, использования, популяризации и охраны объектов культурного наследия.

4.3 Имеет другие права и обязанности, вытекающие из условий Договора и действующего законодательства.

5 Права и обязанности Заказчика

При исполнении Договора Заказчик:

5.1 Имеет право контролировать оказание Услуг и соблюдение Исполнителем условий Договора.

5.2 Обязан оказывать содействие Исполнителю в процессе оказания им Услуг по вопросам, непосредственно связанным с предметом Договора, решение которых возможно только при участии

Заказчика.

5.3 По окончании оказания Исполнителем Услуг осуществляет приемку их результатов в соответствии с условиями Договора.

5.4 До начала оказания Услуг передает Исполнителю исходные данные, необходимые для оказания Услуг.

5.5 Обязан передать Исполнителю исходные данные (в том числе проектную документацию), необходимые для оказания Услуг, указанных в пункте 1.1 Договора.

6 Сдача и приемка Услуг

6.1 Передача Документации, оформленной в установленном действующим законодательством порядке, осуществляется Исполнителем в количестве и на типе носителя, указанном в пункте 1.3 Договора. При этом Исполнитель также представляет Заказчику для подписания Акт сдачи-приемки оказанных Услуг по Договору.

6.2 Заказчик в течение 10 (десяти) рабочих дней после даты получения Документации осуществляет приемку и передает Исполнителю подписанный Акт сдачи-приемки оказанных Услуг или Мотивированный отказ от приемки Документации и оказанных Услуг.

6.3 В случае Мотивированного отказа Заказчика от приемки Документации и оказанных Услуг Сторонами в течение 10 (Десяти) рабочих дней составляется и подписывается соответствующий двусторонний Акт с перечнем необходимых доработок и сроков их устранения. Если необходимость корректировки Документации возникла по вине Исполнителя, то он выполняет указанную корректировку безвозмездно. Если необходимость корректировки возникла по вине Заказчика, то Исполнитель выполняет корректировку как Дополнительные Услуги за дополнительную оплату после подписания Сторонами соответствующего Дополнительного соглашения к Договору.

6.4 Сдача-приемка результата оказанных Услуг по Договору осуществляется по Акту сдачи-приемки оказанных Услуг. До подписания данного Акта Сторонами Исполнитель считается не исполнившим обязательства по Договору, если иное не предусмотрено Договором и действующим законодательством.

6.5 Если Заказчик в течение 10 (десяти) рабочих дней после даты получения Документации и Акта сдачи-приемки оказанных Услуг не осуществляет приемку оказанных Услуг в порядке, предусмотренном разделом 6 Договора, Услуги считаются оказанными должным образом и принятыми Заказчиком. В этом случае Услуги подлежат оплате Заказчиком в течение 5 (пяти) рабочих дней с момента получения Акта сдачи-приемки оказанных Услуг с отметкой Исполнителя об отказе Заказчика от подписания.

7 Ответственность Сторон

7.1 Стороны несут ответственность за неисполнение/ненадлежащее исполнение обязательств по Договору в соответствии с настоящим Договором и действующим законодательством Российской Федерации.

8 Прочие условия

8.1 Договор может быть досрочно расторгнут по письменному соглашению Сторон либо в одностороннем внесудебном уведомительном порядке согласно действующему законодательству (в т.ч. согласно ст. 715 ГК РФ), при этом Заказчик уплачивает Исполнителю часть установленной стоимости Услуг пропорционально части Услуг, выполненной до получения извещения об отказе Заказчика от исполнения Договора и принятой Заказчиком.

8.2 Все изменения и дополнения к Договору считаются действительными, если они оформлены в письменной форме и подписаны уполномоченным представителями Сторон.

8.3 В случае изменения адреса либо иных реквизитов Стороны обязаны уведомить об этом друг друга в течение 3 (трех) дней со дня таких изменений.

8.4 Договор составлен в двух идентичных подлинных экземплярах, имеющих равную юридическую силу, по одному экземпляру для каждой из Сторон. Договор вступает в силу с момента его подписания Сторонами и действует до исполнения Сторонами всех своих обязательств по Договору.

8.5 Стороны признают юридическое действие подписанных и переданных по факсу или по электронной почте электронно-цифровых копий настоящего Договора, а также иных документов, относящихся к настоящему Договору.

9 Адреса, реквизиты и подписи Сторон

Заказчик:

Индивидуальный предприниматель
Чермянин Олег Витальевич
Адрес/почтовый адрес:
Санкт-Петербург, Большой
Сампсониевский пр., д. 4-6, кв. 71
ИНН 401400022298,
ОГРНИП 307784715100452

Исполнитель:

Гражданин Российской Федерации
Прокофьев Михаил Федорович
пол мужской, дата рождения 02.02.1945 г.
зарегистрированный по адресу: 190013,
Санкт-Петербург, ул. Подольская, д. 10, кв. 3
ИНН 782609588777, СНИЛС № 077-401-759-72
паспорт серия 40 02 № 142903,

E-mail: v.samoilenko@kasuga.ru

Банковские реквизиты:

р/с 40802810304060008727

в Филиале № 7806 Банка ВТБ (ПАО)

Г. САНКТ-ПЕТЕРБУРГ

к/с 30101810240300000707

БИК 044030707

выдан 38 ОМ Адмиралтейского района

Санкт-Петербурга 28.03.2002 г.

код подразделения 782-038

Банковские реквизиты:

р/с № 40817810755865732043

в СЕВЕРО-ЗАПАДНЫЙ БАНК

ПАО СБЕРБАНК

к/с № 30101810500000000653

БИК 044030653

Индивидуальный предприниматель Гражданин Российской Федерации

/О.В. Чермянин /

/М.Ф. Прокофьев/

м.п.

Приложение № 14 к Акту по результатам государственной историко-культурной экспертизы проектной документации на проведение работ по сохранению объекта культурного наследия регионального значения «Доходный дом князя А.Д. Мурузи», расположенного по адресу: г. Санкт-Петербург, Литейный пр., дом 24, лит. А (Литейный пр., 24; Пестеля ул., 27; Короленко ул., 14): «Проектная документация по приспособлению для современного использования в границах помещений 2-Н, 29-Н; Объект культурного наследия регионального значения «Доходный дом князя А.Д. Мурузи»; адрес объекта: г. Санкт-Петербург, Литейный пр., д.24, лит. А» (шифр: 030-24-П), разработанной ООО «Проект 1» в 2024 г.

Протоколы заседаний экспертной комиссии.

Протокол № 1
организационного заседания экспертной комиссии
по проведению государственной историко-культурной экспертизы
проектной документации на проведение работ по сохранению объекта культурного наследия регионального значения «Доходный дом князя А.Д. Мурузи», расположенного по адресу: г. Санкт-Петербург, Литейный пр., дом 24, лит. А (Литейный пр., 24; Пестеля ул., 27; Короленко ул., 14): «Проектная документация по приспособлению для современного использования в границах помещений 2-Н, 29-Н; Объект культурного наследия регионального значения «Доходный дом князя А.Д. Мурузи»; адрес объекта: г. Санкт-Петербург, Литейный пр., д.24, лит. А» (шифр: 030-24-П), разработанной ООО «Проект 1» в 2024 г.

Санкт-Петербург

«10» июля 2024 г.

Присутствовали:

Прокофьев Михаил Федорович, место работы и должность - Генеральный директор ООО «Научно-проектный реставрационный центр»; образование высшее, окончил Ленинградский государственный университет имени А.А. Жданова; историк, стаж работы по профессии - 41 год; аттестован в качестве государственного эксперта по проведению государственной историко-культурной экспертизы приказом МКРФ № 3493 от 25.12.2023 г. (п. 9).

Глинская Наталия Борисовна, место работы и должность - заместитель генерального директора ООО «Научно-проектный реставрационный центр»; образование высшее, окончила Ордена Трудового Красного Знамени институт живописи, скульптуры и архитектуры имени И.Е. Репина; искусствовед, стаж работы по профессии - 43 года; аттестована в качестве государственного эксперта по проведению государственной историко-культурной экспертизы приказом МКРФ № 3493 от 25.12.2023 г. (п. 1).

Калинин Валерий Александрович, место работы и должность - главный инженер ООО «Научно-проектный реставрационный центр»; образование высшее, окончил Санкт-Петербургский государственный политехнический университет; инженер - строитель, стаж работы по профессии - 18 лет; аттестован в качестве государственного эксперта по проведению государственной историко-культурной экспертизы приказом МКРФ № 3493 от 25.12.2023 г. (п. 5).

Повестка дня:

1. Утверждение состава членов экспертной комиссии.
2. Выборы председателя и ответственного секретаря экспертной комиссии.
3. Определение порядка работы и принятия решений экспертной комиссии.
4. Определение основных направлений работы экспертов.
5. Утверждение календарного плана работы экспертной комиссии.
6. О принятии от Заказчика документов для проведения экспертизы.

1. Утверждение состава членов экспертной комиссии.

Слушали:

Глинскую Н.Б. - об утверждении состава членов экспертной комиссии.

Постановили:

утвердить состав членов экспертной комиссии: Прокофьев М.Ф., Глинская Н.Б., Калинин В.А.

Голосование:

3 человека - за; против - нет; воздержавшихся - нет.

Принято единогласно.

2. Выборы председателя и ответственного секретаря экспертной комиссии.**Слушали:**

Калинина В.А - о выборе председателя экспертной комиссии и ее ответственного секретаря.

Постановили:

Председателем экспертной комиссии выбрать Прокофьева М.Ф.

Ответственным секретарем экспертной комиссии выбрать Глинскую Н.Б

Голосование:

3 человека - за; против - нет; воздержавшихся - нет.

Принято единогласно.

3. Определение порядка работы и принятия решений экспертной комиссии.**Слушали:**

Глинскую Н.Б. - о порядке работы и принятии решений экспертной комиссии;

Постановили:

Экспертная комиссия проводит заседания в ходе выполнения государственной историко-культурной экспертизы, решения экспертной комиссии принимаются коллегиально, после проведения необходимых научных исследований, визуального изучения объекта и анализа проектной документации.

Голосование:

3 человека - за; против - нет; воздержавшихся - нет.

Принято единогласно.

4. Определение основных направлений работы экспертов.

Слушали: Глинскую Н.Б. - об определении основных направлений работы экспертов.

Постановили:

определить следующие направления работы экспертов:

1. Прокофьев М.Ф. проводит анализ представленной проектной документации на предмет ее соответствия требованиям государственной охраны объектов культурного наследия.

2. Калинин В.А. определяет состояние элементов предмета охраны объекта культурного наследия и предложенные проектные решения по его сохранению.

3. Глинская Н.Б. оценивает полноту и комплектность представленной на экспертизу проектной документации.

4. Осмотр объекта проводить коллегиально, ответственный за фотофиксацию – Глинская Н.Б.

Голосование:

3 человека - за; против - нет; воздержавшихся - нет.

Принято единогласно.

5. Утверждение календарного плана работы экспертной комиссии.**Слушали:**

Глинскую Н.Б. - об утверждении календарного плана работы экспертной комиссии.

Постановили:

утвердить следующий календарный план работы экспертной комиссии:

Срок проведения экспертизы - с 10.07.2024 по 30.07.2024:

10.07.2024- натурное обследование зданий, фотофиксация современного состояния;

11.07.2024 - 21.07.2024 - ознакомление с проектной документацией, обработка материала, подготовка исторической справки, обработка материалов фотофиксации, иконографических материалов, графических материалов, подготовка приложений к Акту по результатам государственной историко-культурной экспертизы.

22.07.2024 - 29.07.2024- оформление Акта по результатам государственной историко-

культурной экспертизы.

30.07.2024 – заседание комиссии, подписание Акта по результатам государственной историко-культурной экспертизы и передача Заказчику подписанного Акта по результатам государственной историко-культурной экспертизы.

Голосование:

3 человека - за; против - нет; воздержавшихся - нет.

Принято единогласно.

6. О принятии от Заказчика документов для проведения экспертизы.

Слушали:

Глинскую Н.Б. - о принятии от Заказчика документов для проведения экспертизы.

Постановили:

для проведения государственной историко-культурной экспертизы принять от Заказчика документы в составе:

1. Копия задания КГИОП от 02.10.2020 г. №01-52-2136/20;
2. Копия выписки из Единого государственного реестра недвижимости от 26.03.2024 г.;
3. Копия распоряжения КГИОП от 08.09.2011 г. №10-561 «Об утверждении перечня предметов охраны объекта культурного наследия регионального значения «Доходный дом князя Мурузи А.Д.»;
4. Копия распоряжения КГИОП от 27.05.2015 г. №10-224 «О внесении изменений в распоряжение КГИОП от 08.09.2011 №10-561 «Об утверждении перечня предметов охраны объекта культурного наследия регионального значения «Доходный дом князя Мурузи А.Д.»;
5. Копия распоряжения КГИОП от 22.02.2019 г. №81-р « О внесении изменений в распоряжение КГИОП от 08.09.2011 №10-561»;
6. Копия распоряжения КГИОП от 07.08.2019 г. №452-р «О внесении изменений в распоряжение КГИОП от 27.05.2015 №10-224»;
7. Копия плана границ территории объекта культурного наследия регионального значения «Доходный дом князя А.Д. Мурузи» от 27.07.2005 г.;
8. Копия распоряжения КГИОП от 07.11.2022 г. №441-об/22 «Об утверждении охранного обязательства собственника или иного законного владельца объекта культурного наследия регионального значения «Доходный дом князя А.Д. Мурузи», включенного в единый государственный реестр объектов культурного наследия (памятников истории и культуры) народов Российской Федерации»;
9. Копия паспорта объекта культурного наследия регионального значения «Доходный дом князя А.Д. Мурузи» от 04.07.2023 г., рег. №781610563270005;
10. Копия технического плана помещения 2-Н от 22.03.2024 г.;
11. Копия технического плана помещения 29-Н от 22.03.2024 г.;
12. Копия уведомления о предоставлении лицензии МКРФ от 06.06.2024 г. №9026-12-02@;
13. Копия доверенности на бланке 78 АБ 9181174 от 20.08.2020 г.;
14. Копия Акта определения влияния предполагаемых к проведению видов работ на конструктивные и другие характеристики надежности и безопасности объекта культурного наследия от 10.06.2024 г.;
15. Проектная документация «Проектная документация по приспособлению для современного использования в границах помещений 2-Н, 29-Н; Объект культурного наследия регионального значения «Доходный дом князя А.Д. Мурузи»; адрес объекта: г. Санкт-Петербург, Литейный пр., д.24, лит. А» (шифр: 030-24-П), разработанная ООО «Проект 1» в 2024 г.

Голосование:

3 человека - за; против - нет; воздержавшихся - нет.

Принято единогласно.

Председатель экспертной комиссии
Прокофьев М.Ф.



10.07.2024 г.

Ответственный секретарь экспертной
комиссии
Глинская Н.Б.



10.07.2024 г.

Член экспертной комиссии
Калинин В.А.



10.07.2024 г.

Протокол № 2**заседания экспертной комиссии по проведению государственной историко-культурной экспертизы проектной документации**

на проведение работ по сохранению объекта культурного наследия регионального значения «Доходный дом князя А.Д. Мурузи», расположенного по адресу: г. Санкт-Петербург, Литейный пр., дом 24, лит. А (Литейный пр., 24; Пестеля ул., 27; Короленко ул., 14): «Проектная документация по приспособлению для современного использования в границах помещений 2-Н, 29-Н; Объект культурного наследия регионального значения «Доходный дом князя А.Д. Мурузи»; адрес объекта: г. Санкт-Петербург, Литейный пр., д.24, лит. А» (шифр: 030-24-П), разработанной ООО «Проект 1» в 2024 г.

Санкт-Петербург

«30» июля 2024 г.

Присутствовали аттестованные эксперты:**Председатель экспертной комиссии:**

Прокофьев Михаил Федорович - аттестован в качестве государственного эксперта по проведению государственной историко-культурной экспертизы приказом МКРФ № 3493 от 25.12.2023 г. (п. 9).

Ответственный секретарь экспертной комиссии:

Глинская Наталия Борисовна - аттестована в качестве государственного эксперта по проведению государственной историко-культурной экспертизы приказом МКРФ № 3493 от 25.12.2023 г. (п. 1).

Член экспертной комиссии:

Калинин Валерий Александрович - аттестован в качестве государственного эксперта по проведению государственной историко-культурной экспертизы приказом МКРФ № 3493 от 25.12.2023 г. (п. 5).

Повестка дня:

Рассмотрение вывода государственной историко-культурной экспертизы проектной документации на проведение работ по сохранению объекта культурного наследия регионального значения «Доходный дом князя А.Д. Мурузи», расположенного по адресу: г. Санкт-Петербург, Литейный пр., дом 24, лит. А (Литейный пр., 24; Пестеля ул., 27; Короленко ул., 14): «Проектная документация по приспособлению для современного использования в границах помещений 2-Н, 29-Н; Объект культурного наследия регионального значения «Доходный дом князя А.Д. Мурузи»; адрес объекта: г. Санкт-Петербург, Литейный пр., д.24, лит. А» (шифр: 030-24-П), разработанной ООО «Проект 1» в 2024 г.

1. Согласование вывода и подписание Акта экспертизы цифровой электронной подписью.
2. Принятие решения о передаче Акта государственной историко-культурной экспертизы Заказчику.

Слушали: Прокофьева М.Ф

Постановили:

Согласиться с тем, что предоставленная проектная документация «Проектная документация по приспособлению для современного использования в границах помещений 2-Н, 29-Н; Объект культурного наследия регионального значения «Доходный дом князя А.Д. Мурузи»; адрес объекта: г. Санкт-Петербург, Литейный пр., д.24, лит. А» (шифр: 030-24-П), разработанная ООО «Проект 1» в 2024 г. соответствует требованиям законодательства Российской Федерации в области государственной охраны объектов культурного наследия, представить оформленный текст Акта экспертизы в электронном виде с формулировкой вывода.

Согласовать вывод и подписать Акт экспертизы в порядке, установленном Положением о государственной историко-культурной экспертизе, утвержденным постановлением Правительства Российской Федерации от 15.07.2009 № 569.

Передать заказчику Акт экспертизы, подписанный электронными подписями, со всеми прилагаемыми документами и материалами на электронном носителе в формате документа (PDF).

Голосование по всем вопросам одновременно:

3 человека - за; против - нет; воздержавшихся - нет.

Принято единогласно.

Председатель экспертной комиссии
Прокофьев М.Ф.



30.07.2024 г.

Ответственный секретарь экспертной комиссии
Глинская Н.Б.



30.07.2024 г.

Член экспертной комиссии
Калинин В.А.



30.07.2024 г.

Содержание

№ п.п.	Наименование	№ стр.
1	Титульный лист	1
2	Акт по результатам государственной историко-культурной экспертизы;	2
3	Приложение № 1. Материалы, содержащие информацию о ценности объекта с точки зрения истории, археологии, архитектуры, градостроительства, искусства, науки и техники, эстетики, этнологии или антропологии, социальной культуры;	21
4	Приложение № 2. Фотофиксация современного состояния;	37
5	Приложение № 3. Копия решения органа государственной власти о включении в перечень объектов культурного наследия;	45
6	Приложение № 4. Копия решения органа государственной власти об утверждении перечня предметов охраны объекта культурного наследия;	48
7	Приложение № 5. Копия решения органа государственной власти об утверждении границ территории объекта культурного наследия;	87
8	Приложение № 6. Копия решения органа государственной власти об утверждении охранного обязательства на объект культурного наследия;	89
9	Приложение № 7. Копия паспорта объекта культурного наследия;	123
10	Приложение № 8. Копия задания, выданного органом охраны на проведение работ по сохранению объекта культурного наследия;	132
11	Приложение № 9. Копии технического паспорта на объект культурного наследия и (или) его поэтажного плана с указанием размеров и приведением экспликации помещений, выдаваемых организациями, осуществляющими государственный технический учет и (или) техническую инвентаризацию объектов капитального строительства;	139
12	Приложение № 10. Копия Акта определения влияния предполагаемых к проведению видов работ на конструктивные и другие характеристики надежности и безопасности объекта культурного наследия;	154
13	Приложение № 11. Правоустанавливающие документы: выписка из ЕГРН, доверенность;	158
14	Приложение № 12. Копия выписки из реестра лицензий на осуществление деятельности по сохранению объектов культурного наследия;	165
16	Приложение № 14. Копии договоров с экспертами;	168
17	Приложение № 15. Протоколы заседаний экспертной комиссии;	178
18	Содержание	185