

Акт

по результатам государственной историко-культурной экспертизы
проектной документации на проведение работ по сохранению выявленного объекта культурного наследия «Запасной дом вел. кн. Павла Александровича (с двумя служебными флигелями)», расположенного по адресу: г. Санкт-Петербург, Писарева ул., 6-8¹ – «Проектная документация на проведение работ по приспособлению выявленного объекта культурного наследия «Запасной дом вел. кн. Павла Александровича (с двумя служебными флигелями)» по адресу: г. Санкт-Петербург, улица Писарева, дом 6-8, литера А, для современного использования в части перепланировки и переустройства квартиры №7» (шифр: 04.1/24), ООО «АрхиГрад», 2024 г.

Санкт-Петербург

«02» ноября 2024 г.

1. Дата начала и дата окончания проведения экспертизы:

Настоящая государственная историко-культурная экспертиза проведена экспертной комиссией в период с 30.09.2024 г. по 02.11.2024 г. (Приложение № 7: копии протоколов заседаний экспертной комиссии).

2. Место проведения экспертизы: Санкт-Петербург.

3. Заказчик экспертизы: Общество с ограниченной ответственностью «АрхиГрад» (ООО «АрхиГрад»), 191002, город Санкт-Петербург, пер. Щербаков, д.17-а лит. б, пом.11-н, ИНН 7840374741.

4. Сведения об эксперте (экспертах):

Председатель экспертной комиссии: Иванов Григорий Владиславович. Образование высшее – Санкт-Петербургский архитектурно-строительный университет (СПб ГАСУ), специальность – архитектор. Стаж работы – 21 год. Место работы – Общество с ограниченной ответственностью «Студия 44» (ООО «Студия 44»), должность – генеральный директор. Аттестован в качестве эксперта по проведению государственной историко-культурной экспертизы (приказ МК РФ от 18.07.2022 №1241). Профиль экспертной деятельности (объекты экспертизы):

- выявленные объекты культурного наследия в целях обоснования целесообразности включения данных объектов в реестр;
- документы, обосновывающие включение объектов культурного наследия в реестр;
- документы, обосновывающие исключение объектов культурного наследия из реестра;
- документы, обосновывающие изменение категории историко-культурного значения объекта культурного наследия;
- проектная документация на проведение работ по сохранению объектов культурного наследия;
- документация или разделы документации, обосновывающие меры по обеспечению сохранности объекта культурного наследия, включённого в реестр, выявленного объекта

¹Адрес объекта указан в соответствии с Приказом КГИОП от 20.02.2001 №15 «Об утверждении Списка вновь выявленных объектов, представляющих историческую, научную, художественную или иную культурную ценность».

культурного наследия либо объекта, обладающего признаками объекта культурного наследия, при проведении земляных, мелиоративных, хозяйственных работ, указанных в статье 30 Федерального закона работ по использованию лесов и иных работ в границах территории объекта культурного наследия либо на земельном участке, непосредственно связанном с земельным участком в границах территории объекта культурного наследия.

Ответственный секретарь экспертной комиссии: Блинов Олег Алексеевич. Образование высшее – Санкт-Петербургское Государственное образовательное учреждение высшего профессионального образования «Санкт-Петербургский государственный университет технологии и дизайна» (СПбГУТД), специальность – инженер. Стаж работы – 13 лет. Место работы – Общество с ограниченной ответственностью «Студия 44» (ООО «Студия 44») (должность – главный инженер проекта). Аттестован в качестве эксперта по проведению государственной историко-культурной экспертизы (Приказ Министерства культуры РФ от 29.07.2022 №1300). Профиль экспертной деятельности (объекты экспертизы):

- выявленные объекты культурного наследия в целях обоснования целесообразности включения данных объектов в реестр;

- документы, обосновывающие включение объектов культурного наследия в реестр;

- проектная документация на проведение работ по сохранению объектов культурного наследия;

- документация или разделы документации, обосновывающие меры по обеспечению сохранности объекта культурного наследия, включённого в реестр, выявленного объекта культурного наследия либо объекта, обладающего признаками объекта культурного наследия, при проведении земляных, мелиоративных, хозяйственных работ, указанных в статье 30 Федерального закона от 25.06.2002 №73-ФЗ «Об объектах культурного наследия (памятниках истории и культуры) народов Российской Федерации» (далее – Федеральный закон) работ по использованию лесов и иных работ в границах территории объекта культурного наследия либо на земельном участке, непосредственно связанном с земельным участком в границах территории объекта культурного наследия.

Член экспертной комиссии: Полетайкин Вячеслав Владимирович. Образование высшее – Красноярский инженерно-строительный институт (в настоящее время – Федеральное государственное бюджетное образовательное учреждение высшего образования «Архитектурный институт Сибирского федерального университета»), специальность – архитектура; Санкт-Петербургский государственный архитектурно-строительный университет (СПб ГАСУ), специальность – реставрация. Учёная степень – кандидат архитектуры (Ленинградский инженерно-строительный институт (в настоящее время Санкт-Петербургский архитектурно-строительный университет) – аспирантура). Стаж работы – 32 года. Место работы, должность – не работает (пенсионер). Аттестован в качестве эксперта по проведению государственной историко-культурной экспертизы (приказ МК РФ от 19.12.2023 №3399). Профиль экспертной деятельности (объекты экспертизы):

- документация или разделы документации, обосновывающие меры по обеспечению сохранности объекта культурного наследия, включённого в реестр, выявленного объекта культурного наследия либо объекта, обладающего признаками объекта культурного наследия, при проведении земляных, мелиоративных, хозяйственных работ, указанных в статье 30 Федерального закона №73-ФЗ работ по использованию лесов и иных работ в границах территории объекта культурного наследия либо на земельном участке,

непосредственно связанном с земельным участком в границах территории объекта культурного наследия;

- проектная документация на проведение работ по сохранению объектов культурного наследия.

Эксперты:

- не имеют родственных связей с заказчиком (его должностными лицами, работниками и т.д.);

- не состоят в трудовых отношениях с заказчиком;

- не имеют долговых или иных имущественных обязательств перед заказчиком;

- не владеют ценными бумагами, акциями (долями участия, паями в уставных капиталах) заказчика;

- не заинтересованы в результатах исследований и решении, вытекающем из настоящего заключения экспертизы, с целью получения выгоды в виде денег, ценностей, иного имущества, услуг имущественного характера или имущественных прав для себя или третьих лиц.

5. Информация о том, что в соответствии с законодательством Российской Федерации эксперт (эксперты) несет ответственность за достоверность сведений, изложенных в заключении:

Настоящая государственная историко-культурная экспертиза проведена в соответствии со статьями 28, 29, 30, 31, 32 Федерального закона от 25.06.2002 №73-ФЗ «Об объектах культурного наследия (памятниках истории и культуры) народов Российской Федерации» и Положением о государственной историко-культурной экспертизе, утвержденным Постановлением Правительства Российской Федерации от 25.04.2024 №530 (вступило в силу с 01.09.2024 и действует до 01.09.2029, за исключением пункта 2 данного документа, который вступил в силу (с 27.04.2024) со дня официального опубликования постановления).

Настоящим подтверждаем, что мы предупреждены об ответственности за достоверность сведений, изложенных в заключении экспертизы, в соответствии с законодательством Российской Федерации, содержание которого нам известно и понятно.

6. Цели и объекты экспертизы:

6.1. Цель проведения государственной историко-культурной экспертизы²:

Определение соответствия проектной документации на проведение работ по сохранению выявленного объекта культурного наследия «Запасной дом вел. кн. Павла Александровича (с двумя служебными флигелями)», расположенного по адресу: г. Санкт-Петербург, Писарева ул., 6-8 – *«Проектная документация на проведение работ по приспособлению выявленного объекта культурного наследия «Запасной дом вел. кн. Павла Александровича (с двумя служебными флигелями)» по адресу: г. Санкт-Петербург, улица Писарева, дом 6-8, литера А, для современного использования в части перепланировки и переустройства квартиры №7» (шифр: 04.1/24)*, разработанной ООО «АрхиГрад» в 2024 г. в составе, указанном в пункте 6.2. настоящего акта экспертизы, требованиям государственной охраны объектов культурного наследия.

² Цель экспертизы указана в соответствии со ст. 28 Федерального закона от 25.06.2002 г. №73-ФЗ «Об объектах культурного наследия (памятниках истории и культуры) народов Российской Федерации».

6.2. Объект экспертизы:³

Проектная документация на проведение работ по сохранению выявленного объекта культурного наследия «Запасной дом вел. кн. Павла Александровича (с двумя служебными флигелями)», расположенного по адресу: г. Санкт-Петербург, Писарева ул., 6-8 – *«Проектная документация на проведение работ по приспособлению выявленного объекта культурного наследия «Запасной дом вел. кн. Павла Александровича (с двумя служебными флигелями)» по адресу: г. Санкт-Петербург, улица Писарева, дом 6-8, литера А, для современного использования в части перепланировки и переустройства квартиры №7» (шифр: 04.1/24)*, разработанная ООО «АрхиГрад» в 2024 г. в следующем составе:

Раздел 1. Предварительные работы (шифр: 04.1/24-ПР):

- Часть 1. Исходно-разрешительная документация;
- Часть 2. Заключение с выводами и рекомендациями по предварительному обследованию;
- Часть 3. Фотофиксация.

Раздел 2. Комплексные научные исследования (шифр: 04.1/24-КНИ):

- Часть 1. Историческая справка, Обмерные чертежи;
- Часть 2. Инженерно-технические исследования.

Раздел 3. Проектная документация (шифр: 04.1/24-П):

- Часть 1. Пояснительная записка (шифр: 04.1/24-П-ПЗ);
- Часть 2. Архитектурные решения. Графические материалы (шифр: 04.1/24-П-АР);
- Часть 3. Водоснабжение и водоотведение (шифр: 04.1/24-П-ВК);
- Часть 4. Отопление и вентиляция (шифр: 04.1/24-П-ОВ);
- Часть 5. Электроснабжение (шифр: 04.1/24-П-ЭОМ).

7. Перечень документов, представленных заказчиком или полученных экспертом самостоятельно:

1) Проектная документация - «Проектная документация на проведение работ по приспособлению выявленного объекта культурного наследия «Запасной дом вел. кн. Павла Александровича (с двумя служебными флигелями)» по адресу: г. Санкт-Петербург, улица Писарева, дом 6-8, литера А, для современного использования в части перепланировки и переустройства квартиры №7» (шифр: 04.1/24), ООО «АрхиГрад», 2024 г., в составе, указанном в пункте 6.2. настоящего акта экспертизы.

2) Копия Плана границ территории выявленного объекта культурного наследия «Запасной дом вел. кн. Павла Александровича (с двумя служебными флигелями)», утвержденного заместителем председателя КГИОП 23.08.2002 (Приложение №1. Учетные документы по выявленному объекту культурного наследия).

3) Копия Распоряжения КГИОП от 14.09.2021 №195-рп «Об утверждении предмета охраны выявленного объекта культурного наследия «Запасной дом вел. кн. Павла Александровича (с двумя служебными флигелями)» (Приложение №1. Учетные документы по выявленному объекту культурного наследия).

³ Объект экспертизы указан в соответствии со ст. 30 Федерального закона от 25.06.2002 N 73-ФЗ «Об объектах культурного наследия (памятниках истории и культуры) народов Российской Федерации».

4) Копия Задания КГИОП от 02.09.2024 №01-21-2121/24-0-1 (согласовано правообладателем 05.09.2024) на проведение работ по сохранению выявленного объекта культурного наследия «Запасной дом вел. кн. Павла Александровича (с двумя служебными флигелями)» (ремонт и приспособление квартиры №7 для современного использования) (Приложение №2. Задание КГИОП. Письма КГИОП).

5) Копия Письма КГИОП от 03.07.2020 №01-30-704/20-0-1 об отсутствии в квартире архитектурно-художественных элементов, представляющих историко-культурную ценность (Приложение №2. Задание КГИОП. Письма КГИОП).

6) Копия Письма КГИОП от 14.09.2021 №01-30-1797/21-0-1 о предоставлении распоряжения об утверждении предмета охраны (Приложение №2. Задание КГИОП. Письма КГИОП).

7) Копия Письма КГИОП от 20.09.2024 №01-46-2088/24-1-1 в ответ на запрос акта технического состояния и охранного обязательства объекта культурного наследия (Приложение №2. Задание КГИОП. Письма КГИОП).

8) Копия Выписки из ЕГРН от 18.07.2024 на помещение по адресу: Санкт-Петербург, ул. Писарева, д. 6-8, литера А, кв. 7, с кадастровым номером: 78:32:0001086:1705 (Приложение №3. Выписка из ЕГРН);

9) Копия Паспорта на квартиру по адресу: Санкт-Петербург, ул. Писарева, д. 6-8, литера А, кв. 7 от 06.10.2006 (Приложение №4. Документы технического учета);

10) Копия Плана части 3-го этажа объекта по адресу: Санкт-Петербург, ул. Писарева, д. 6-8, литера А, с отметкой о самовольной перепланировке от 27.05.2014, выданного 21.02.2019 (Приложение №4. Документы технического учета);

11) Копия Плана части 2-го этажа объекта по адресу: Санкт-Петербург, ул. Писарева, д. 6-8, литера А, по состоянию на 2010 год, выданного 20.03.2019 (Приложение №4. Документы технического учета);

12) Копия Справки ГУП «ГУИОН» ПИБ Центрального района от 20.03.2019 с18/1291 об отсутствии сведений о наличии помещений, расположенных над квартирой по адресу: Санкт-Петербург, ул. Писарева, д. 6-8, литера А, кв. 7 (Приложение №4. Документы технического учета).

8. Сведения об обстоятельствах, повлиявших на процесс проведения и результаты экспертизы:

Экспертами установлено, что на момент начала проектирования и начала проведения настоящей экспертизы в проектируемой квартире выполнена перепланировка и чистовая отделка. Работы выполнены самовольно, разрешительная документация КГИОП не представлена. Оконные заполнения – металлопластиковые, выполнены с нарушением предмета охраны. Выполненные работы учтены проектом, представленным на экспертизу.

Иные обстоятельства, повлиявшие на процесс проведения экспертизы, отсутствуют.

Обстоятельства, повлиявшие на результаты экспертизы, отсутствуют.

9. Сведения о проведенных исследованиях с указанием примененных методов, объема и характера выполненных работ и их результатов:

В ходе проведения настоящей экспертизы экспертами выполнен комплекс мероприятий и исследований:

- Изучена и проанализирована проектная документация, представленная заказчиком экспертизы. Проведен анализ исходно-разрешительной документации, необходимой для разработки проектной документации и проведения государственной историко-культурной экспертизы.

- Проведены историко-архивные и библиографические исследования. Изучены источники и материалы, имеющиеся в открытом доступе, содержащие сведения об объекте культурного наследия.

- Составлена краткая историческая справка – пункт 10.3. настоящего акта экспертизы и альбом иконографии – Приложение №5.

- Выполнена фотофиксация объекта культурного наследия, разработана схема с указанием точек съемки – Приложение №6.

- Проанализировано действующее законодательство в области охраны объектов культурного наследия.

- Проанализированы проектные решения, получено представление о видах планируемых работ, сделаны выводы о влиянии принятых решений на объект культурного наследия и его предмет охраны.

- Проведена оценка проектной документации на соответствие требованиям задания КГИОП и нормативным требованиям, регламентирующим разработку проектной документации, в части состава и содержания.

- Исследования проведены **методом** сравнительного анализа всего комплекса полученных в результате экспертизы данных. Результаты исследований оформлены в виде настоящего акта.

- На основании проведенных исследований и анализа представленной проектной документации экспертами сформулирован вывод о ее соответствии требованиям государственной охраны объектов культурного наследия.

- При проведении экспертизы экспертами соблюдены принципы проведения экспертизы, установленные ст. 29 Федеральным законом от 25.06.2002 №73-ФЗ «Об объектах культурного наследия (памятниках истории и культуры) народов Российской Федерации», обеспечена объективность, всесторонность и полнота проведенных исследований, а также достоверность и обоснованность своих выводов. Экспертами самостоятельно оценены результаты исследований и сформулированы выводы экспертизы.

10. Факты и сведения, выявленные и установленные в результате проведенных исследований:

10.1. Собственник или пользователь объекта:

Собственником помещения по адресу: Санкт-Петербург, ул. Писарева, д. 6-8, литера А, кв. 7, с кадастровым номером: 78:32:0001086:1705 является физическое лицо (Приложение №3. Выписка из ЕГРН).

10.2. Общие сведения об объекте культурного наследия:

Здание по адресу: г. Санкт-Петербург, Писарева ул., 6-8, согласно Приказу КГИОП от 20.02.2001 №15 «Об утверждении Списка вновь выявленных объектов, представляющих историческую, научную, художественную или иную культурную ценность» является выявленным объектом культурного наследия «Запасной дом вел. кн. Павла Александровича

(с двумя служебными флигелями)» (Приложение №1. Учетные документы по выявленному объекту культурного наследия).

Адрес объекта согласно документам кадастрового и технического учета – г. Санкт-Петербург, Писарева ул., 6-8, литера. А (Приложение №3. Выписка из ЕГРН. Приложение №4. Документы технического учета).

План границ и режим использования территории выявленного объекта культурного наследия «Запасной дом вел. кн. Павла Александровича (с двумя служебными флигелями)» утвержден заместителем председателя КГИОП 23.08.2002 (Приложение №1. Учетные документы по выявленному объекту культурного наследия).

Предмет охраны выявленного объекта культурного наследия «Запасной дом вел. кн. Павла Александровича (с двумя служебными флигелями)» утвержден Распоряжением КГИОП от 14.09.2021 №195-рп «Об утверждении предмета охраны выявленного объекта культурного наследия «Запасной дом вел. кн. Павла Александровича (с двумя служебными флигелями)» (Приложение №1. Учетные документы по выявленному объекту культурного наследия).

Согласно письму КГИОП от 20.09.2024 №01-46-2088/24-1-1 акты технического состояния и охранное обязательство на выявленный объект культурного наследия «Запасной дом вел. кн. Павла Александровича (с двумя служебными флигелями)» не составлялись (Приложение №2. Задание КГИОП. Письма КГИОП).

Согласно письму КГИОП от 03.07.2020 №01-30-704/20-0-1 (Приложение №2. Задание КГИОП. Письма КГИОП) в квартире №7 архитектурно-художественных элементы, представляющие историко-культурную ценность, отсутствуют.

10.3. Краткие исторические сведения об объекте культурного наследия (сведения о времени возникновения, датах основных изменений (перестроек) данного объекта и (или) датах связанных с ним исторических событий):

Выявленный объект культурного наследия «Запасной дом вел. кн. Павла Александровича (с двумя служебными флигелями)» находится в Адмиралтейском районе г. Санкт-Петербурга по адресу ул. Писарева 6-8, в историческом районе Коломна. Улица Писарева проходит от набережной р. Мойки до улицы Декабристов. 16 апреля 1887 г. ей было дано название Шафировская улица. 8 февраля 1890 г. улице присвоили название Алексеевская по имени владельца расположенного здесь дворца великого князя Алексея Александровича. Улица переименована 6 октября 1923 г. в улицу Писателя Писарева - в честь Д.И. Писарева (1840-1868), русского критика и публициста, революционного демократа. В этой форме название существовало до 1926 г. Параллельно в 1925 г. появляется современный вариант⁴.

В начале XVIII в. участок, на котором в настоящее время находится исследуемое здание был частью большого владения, принадлежащего государственному деятелю петровской эпохи, дипломату, вице-канцлеру барону П.П. Шафирову. Согласно «Санктпетербургскому плану» И.Б. Зихгейма, в 1738 г. участок Шафирова был клиновидной формы, постройки на нем располагались вдоль набережной р. Мойки, по правую и по левую стороны от Храповицкого моста (Илл. 1). На «Академическом плане Санкт-Петербурга» И.Ф. Трускотта

⁴ Большая топонимическая энциклопедия Санкт-Петербурга: 15000 городских имен / Авт.-сост. А.Г. Владимирович, А.Д. Ерофеев, А.Б. Рыжков и др. СПб., 2013. С. 344.

1753 г. участок показан частично застроенным в центре, рядом со строениями зафиксированы сад и небольшой водоем. Известно, что сын Шафировова Исайя Петрович в 1754 г. пытался продать свое недвижимое имущество, в том числе двор «у Галерного двора, на реке Мье, деревянной»⁵. Попытки продажи участка были возобновлены уже после смерти И.П. Шафировова, в 1756 г. При этом уточнялось его местонахождение - «близ Галерного двора, по речке Мье, между дворами Князей: в правую сторону Шаховского, по левую - Голицына, с садом и прудами»⁶.

В итоге двор был куплен в казну, позднее здесь был устроен казенный Дровяной двор, который вплоть до его уничтожения при прокладке Алексеевской улицы, назывался «Шафировым двором». Дровяной двор находился в ведомстве Конторы запасных магазинов. Он зафиксирован на плане из «Атласа г. Петербурга» 1798 г. («Сенатский атлас»). К этому времени участок Шафировова сохранил свою клиновидную форму, построек на нем практически не осталось, в центре участка по-прежнему находился водоем⁷ (Илл. 3). На «Подробном плане столичного города Ст. Петербурга» (План Шуберта) 1828 г. Дровяной двор обозначен как «Дровяной запасной магазин» (Илл. 4). Согласно информации из «Атласа тринадцати частей С.Петербурга» Н. Цылова, в 1849 г. участок, на котором находился Дровяной двор числился под № 103 по набережной р. Мойки, он составлял в длину 50 саженей по улице⁸ (Илл. 5).

В 1870-х гг. рассматривался вопрос о выделении на «Шафировском дворе» места для постройки синагоги⁹. В результате еврейская община Санкт-Петербурга выкупила для этой цели другой участок, на углу Большой Мастерской и Офицерской улиц. В декабре 1887 г. по решению Городской управы был составлен план, по которому часть «Шафировова двора» отводилась под прокладку улицы - Шафировской, вскоре переименованной в Алексеевскую (совр. улица Писарева). Остальную территорию предполагалось разделить на 11 частновладельческих участков¹⁰. Интересующий нас участок был куплен Конторой двора великого князя Павла Александровича - сына императора Александра II.

В 1889-1891 гг. по проекту архитектора, академика архитектуры Императорской Академии художеств И.Б. Слупского для служащих великого князя здесь был построен трехэтажный дом в стиле эклектики¹¹. Во дворе дома располагались два служебных флигеля, один из них использовался в качестве каретного сарая. В 1905-1909 гг. в доме жил

⁵ Иванов А.А. История Петербурга в старых объявлениях. М., 2008. С. 81.

⁶ Там же. С. 90.

⁷ ЦГИА СПб. Ф. 513. Оп. 168. Д. 319. Л. 28.

⁸ Атлас тринадцати частей С.Петербурга с подробным изображением набережных, улиц, переулков, казенных и обывательских домов. Составил Н. Цылов. СПб., 1849. С. 58; Алфавитный указатель к атласу 13-ти частей С. Петербурга. Составил Н. Цылов. СПб., 1849. Раздел «Здания и пустопорожние места, принадлежащие разным ведомствам и компаниям». С. 4.

⁹ ЦГИА СПб. Ф. 514. Оп. 1. Д. 611. По предложению С.-Петербургского губернатора об уступке еврейской общине места, с платою или безвозмездно, на Шафировском дворе для постройки синагоги. 29.09.1870 г. - 30.04.1873 г.

¹⁰ ЦГИА СПб. Ф. 792. Оп. 1. Д. 4692. По вопросу об открытии новой улицы, назначенной по городскому месту под названием «Шафиров двор», и о продаже остальной части этого места по участкам в частное владение. 10.05.1888 г. - 20.09.1889 г.

¹¹ ЦГИА СПб. Ф. 573. Оп. 1. Д. 3883. Дом великого князя Павла Александровича, Алексеевская улица дом 6/8. 03.07.1890 г. - 30.09.1902 г.; Архитекторы-строители Санкт-Петербурга середины XIX – начала XX века. Под общ. ред. Б.М. Кирикова. СПб., 1996. С. 280-281.

архитектор В.В. Ильяшев¹², в 1904-1908 гг. - архитектор В.С. Карпович¹³. Дом принадлежал великому князю Павлу Александровичу до 1917 г.¹⁴ В период между 1947 и 1956 гг. в центре двора был разбит небольшой озелененный сквер.

10.4. Описание современного состояния объекта:

Выявленный объект культурного наследия «Запасной дом вел. кн. Павла Александровича (с двумя служебными флигелями)» представляет собой трехэтажное здание по красной линии улицы Писарева с примыкающим к нему по южной границе участка одноэтажным флигелем и отдельно стоящим двухэтажным флигелем по северной границе участка. Крыши скатные, открыты металлом. Стены – кирпичные. Фасады трехэтажного корпуса по улице Писарева, в котором расположена проектируемая квартира №7, решены в приемах эклектики, оформлен архитектурным и лепным декором, цоколь известняковый, стены оштукатурены, характер штукатурки – гладкая и рустованная. Оконные проемы прямоугольной конфигурации и с лучковым завершением, окна пластиковые и деревянные, сохранились деревянные конструкции заполнения в две нитки.

Квартира №7 расположена на третьем этаже, вход – со стороны двора, через общедомовую лестничную клетку. Окна квартиры обращены во двор, проемы прямоугольной конфигурации с заполнением в виде металлопластиковых окон белого цвета. Оконные заполнения выполнены с нарушением предмета охраны. В квартире выполнена перепланировка и чистовая отделка, состояние удовлетворительное.

10.5. Описание и анализ проектной документации:

Проектная документация – *«Проектная документация на проведение работ по приспособлению выявленного объекта культурного наследия «Запасной дом вел. кн. Павла Александровича (с двумя служебными флигелями)» по адресу: г. Санкт-Петербург, улица Писарева, дом 6-8, литера А, для современного использования в части перепланировки и переустройства квартиры №7» (шифр: 04.1/24)*, разработана ООО «АрхиГрад» (лицензия МК РФ от 24.04.2020 № МКРФ 20215) в 2024 г., на основании задания КГИОП от 02.09.2024 №01-21-2121/24-0-1 (согласовано пользователем 05.09.2024) и содержит решения по приспособлению выявленного объекта культурного наследия «Запасной дом вел. кн. Павла Александровича (с двумя служебными флигелями)» в части перепланировки и переустройства квартиры №7.

Разработке проектной документации предшествовали предварительные работы, результаты которых представлены в *Разделе 1. Предварительные работы (шифр: 04.1/24-ПР)*:

Комплект исходно-разрешительной документации представлен в *Разделе 1. Часть 1. Исходно-разрешительная документация*. В составе исходно-разрешительной документации представлен Акт определения влияния предполагаемых к проведению видов работ на конструктивные и другие характеристики надежности и безопасности объекта культурного наследия (памятника истории и культуры) народов Российской Федерации

¹² Весь Петербург на 1905 год: адресная и справочная книга г. С.-Петербурга. СПб., 1905. О. III. С. 264; Весь Петербург на 1909 год: адресная и справочная книга г. С.-Петербурга. СПб., 1909. О. III. С. 323.

¹³ Весь Петербург на 1904 год: адресная и справочная книга г. С.-Петербурга. СПб., 1904. О. III. С. 285; Весь Петербург на 1908 год: адресная и справочная книга г. С.-Петербурга. СПб., 1908. О. III. С. 329.

¹⁴Весь Петроград на 1917 год: адресная и справочная книга г. Петрограда. Пг., 1917. О. IV. Стб. 8.

(далее – Акт влияния), которым определено, что предполагаемые к выполнению указанные виды работ не оказывают влияния на конструктивные и другие характеристики надежности и безопасности объекта культурного наследия.

Результаты предварительного обследования представлены в *Разделе 1. Часть 2. Заключение с выводами и рекомендациями по предварительному обследованию.*

Фотофиксация, выполненная в рамках предварительных работ, представлена в *Разделе 1. Часть 3. Фотофиксация.*

Результаты комплексных научных исследований представлены в *Разделе 2. Комплексные научные исследования (шифр: 04.1/24-КНИ):*

Результаты историко-архивных и библиографических исследований и комплект обмерных чертежей представлены в *Разделе 2. Часть 1. Историческая справка. Обмерные чертежи.*

Результаты инженерно-технических исследований отражены в *Разделе 2. Часть 2. Инженерно-технические исследования:*

По результатам исследований, согласно материалам заключения, установлено следующее:

Основными конструктивными элементами здания являются:

Фундаменты – ленточные бутовые на естественном основании.

Наружные и внутренние капитальные стены – кирпичные.

Перекрытие над первым этажом устроено по кирпичным сводам с опорами на стены и кирпичные столбы, перекрытия над вторым и третьем этажами выполнены по деревянным балкам с дощатым заполнением из бревен, перекрытие проезда в виде коробового свода с антресольным этажом.

Конструкции крыши – деревянная стропильная система скатная.

Кровля – фальцевая из оцинкованного стального листа по деревянной обрешетке.

Дом подключен к системе газоснабжения, оборудован центральным водяным отоплением, холодным и горячим водоснабжением, канализацией, системой естественной вентиляции. В квартире №7 произведены работы по отключению газоснабжения.

Обследованием зафиксировано, что в квартире выполнена перепланировка, однако, существующие проемы и ниши в несущих стенах сохранены без изменения габаритов и откосов, несущие конструкции не затрагивались. Все проемы в несущих стенах находятся в хорошем состоянии, перемычки в работоспособном состоянии.

На момент проведения обследования, в квартире выполнены следующие работы:

- демонтаж перегородок и дверных заполнений;
- частичный демонтаж обшивки из ГКЛ по кирпичным стенам;
- демонтаж конструкций пола;
- устройство полов;
- монтаж перегородок из листов ГКЛ по металлическому каркасу;
- финишная отделка стен, перегородок и потолков.
- монтаж внутренних дверных блоков;
- восстановление штукатурного слоя потолка и стен
- демонтаж разводки сетей водоснабжения и канализации, также электропроводки и сантехнических приборов;
- прокладка инженерных сетей и установка нового сантехнического оборудования.

По результатам обследования квартиры №7 установлено:

Наружные и внутренние стены выполнены из керамического полнотелого кирпича. Состояние – работоспособное.

Перемычки над оконными проемами выполнены кирпичными клинчатыми. Кладка оконных проемов выполнена с четвертями. Заполнение оконных проемов выполнено в виде металлопластиковых окон. Состояние – работоспособное.

Перегородки – из ГКЛ по металлокаркасу. Перегородки с двух сторон окрашены или оклеены обоями. Перегородки не являются несущими, выполняют только ограждающую функцию для помещений. Признаки перегрузки и трещины, препятствующие дальнейшей эксплуатации, при осмотре не обнаружены. Состояние – работоспособное.

Перекрытие над и под квартирой, согласно техническим паспортам на квартиру деревянное по деревянным балкам. Потолки в квартире в большей части помещений – окраска по штукатурке. По визуальному осмотру прогибов не зафиксировано. Нарушений опирания балок на капитальные кирпичные стены не отмечены, трещины в финишной отделке не зафиксированы. В целом общее состояние перекрытий работоспособное и не требует дополнительных работ по усилению.

Существующие входные двери в квартиру со стороны лестничной клетки – металлические, в замене не нуждаются. Существующие внутренние дверные заполнения находятся в хорошем состоянии, замена не требуется.

Состояние системы холодного и горячего водоснабжения в работоспособном состоянии. Состояние стояков системы канализации в хорошем состоянии, замена стояков не требуется.

В системе центрального отопления дефекты не отмечены. Состояние отопительных приборов работоспособное, замена или ремонт не требуется.

Вентиляция помещений осуществляется через существующие вент каналы (непосредственно или через перекидные патрубки). Система исправная, в замене и ремонте не нуждается.

В заключении сделаны выводы о том, что техническое состояние элементов и конструкций квартиры №7 работоспособное. Конструкции пригодны к дальнейшей эксплуатации. Рекомендована замена оконных заполнений в соответствии с предметом охраны.

Решения проекта представлены в *Разделе 3. Проектная документация (шифр: 04.1/24-П)*:

Пояснительная записка с описанием и обоснованием проектных решений – *Раздел 3. Часть 1. Пояснительная записка (шифр: 04.1/24-П-ПЗ)*:

Проектом учтено, что на момент начала проектирования в квартире выполнена перепланировка и чистовая отделка, в том числе выполнены работы:

- демонтаж перегородок и дверных заполнений;
- частичный демонтаж обшивки из ГКЛ по кирпичным стенам;
- демонтаж конструкций пола;
- устройство полов;
- монтаж перегородок из листов ГКЛ по металлическому каркасу;
- финишная отделка стен, перегородок и потолков.
- монтаж внутренних дверных блоков;
- восстановление штукатурного слоя потолка и стен

- демонтаж разводки сетей водоснабжения и канализации, также электропроводки и сантехнических приборов;

- прокладка инженерных сетей и установка нового сантехнического оборудования.

Проектом с учетом ранее выполненных работ предусмотрены решения по замене в квартире №7 существующих оконных блоков на новые деревянные, с последующей финишной отделкой внутренних оконных откосов. Новые оконные заполнения деревянные, выполненные по аналогии с сохранившимися на дворовом фасаде деревянными оконными заполнениями в части рисунка расстекловки.

Комплект архитектурных чертежей – *Раздел 3. Часть 2. Архитектурные решения. Графические материалы (шифр: 04.1/24-П-АР).*

Решения по устройству инженерных систем, текстовые и графические материалы, представлены в томах:

- *Раздел 3. Часть 3. Водоснабжение и водоотведение (шифр: 04.1/24-П-ВК);*

- *Раздел 3. Часть 4. Отопление и вентиляция (шифр: 04.1/24-П-ОВ);*

- *Раздел 3. Часть 5. Электроснабжение (шифр 04.1/24-П-ЭОМ).*

Решения по организации работ отражены в пояснительной записке к проекту – *Раздел 3. Часть 1. Пояснительная записка (шифр: 04.1/24-П-ПЗ).*

11. Перечень документов и материалов, полученных и собранных при проведении экспертизы, а также использованной для нее специальной, технической и справочной литературы:

11.1. Нормативная документация:

1) Федеральный закон от 25.06.2002 г. № 73-ФЗ «Об объектах культурного наследия (памятниках истории и культуры) народов Российской Федерации».

2) Положение о государственной историко-культурной экспертизе, утв. Постановлением Правительства РФ от 25.04.2024 №530 (вступило в силу с 01.09.2024 и будет действовать до 01.09.2029 (за исключением пункта 2 данного документа, который вступил в силу с 27.04.2024 (со дня официального опубликования постановления)).

3) ГОСТ Р 55528-2013 «Состав и содержание научно-проектной документации по сохранению объектов культурного наследия. Памятники истории и культуры. Общие требования».

4) ГОСТ Р 55567-2013 «Порядок организации и ведения инженерно-технических исследований на объектах культурного наследия. Памятники истории и культуры. Общие требования».

5) Копия Приказа КГИОП от 20.02.2001 №15 «Об утверждении Списка вновь выявленных объектов, представляющих историческую, научную, художественную или иную культурную ценность» (Приложение №1. Учетные документы по выявленному объекту культурного наследия).

11.2. Архивные источники:

1) ЦГИА СПб. Ф. 573. Оп. 1. Д. 3883. Дом великого князя Павла Александровича, Алексеевская улица дом 6/8. 03.07.1890 г. - 30.09.1902 г.

2) ЦГИА СПб. Ф. 513. Оп. 168. Д. 319. Атлас г. Петербурга. 1798 г. – без даты.

3) ЦГИА СПб. Ф. 514. Оп. 1. Д. 611. По предложению С.-Петербургского губернатора об уступке еврейской общине места, с платою или безвозмездно, на Шафировском дворе для постройки синагоги. 29.09.1870 г. - 30.04.1873 г.

4) ЦГИА СПб. Ф. 792. Оп. 1. Д. 4664. По возбужденным Городской Думой вопросам: а) о более правильном распределении помещений в городском доме, занимаемом комендантским Управлением; б) о передаче в ведение города строений на Шафировом дворе, состоявших в ведении комендантского Управления и в) о передаче в ведение города находящейся в доме, занимаемом С.-Петербургским комендантским управлением, мелочной лавки или дохода с оной. 27.02.1888 г. - 12.05.1889 г.

5) ЦГИА СПб. Ф. 792. Оп. 1. Д. 4692. По вопросу об открытии новой улицы, назначенной по городскому месту под названием «Шафиров двор», и о продаже остальной части этого места по участкам в частное владение. 10.05.1888 г. - 20.09.1889 г.

6) ЦГАКФФД СПб. Фотодокументы. Опись 1ГР-47. Ед. хр. 71378. Фасад дома № 6/8. 02.05.1905 г.

7) ЦГАКФФД СПб. Фотодокументы. Опись 1АР-153. Ед. хр. 212327. Вид фасада служебного флигеля запасного дома великого князя Павла Александровича на улице Писарева, 8-А. 2 мая 1977 г.

8) ЦГАКФФД СПб. Фотодокументы. Опись 1АР-153. Ед. хр. 212328. Вид фасада бывшего служебного флигеля запасного дома великого князя Павла Александровича по улице Писарева, 8-А. 2 мая 1977 г.

9) ЦГАКФФД СПб. Фотодокументы. Опись 1АР-153. Ед. хр. 212329. Вид части фасада со стороны двора бывшего запасного дома великого князя Павла Александровича по улице Писарева, 8 (архитектор И.Б. Слупский, 1889- 1891 гг.). 2 мая 1977 г.

10) ЦГАКФФД СПб. Фотодокументы. Опись 1АР-153. Ед. хр. 212330. Вид фасада со стороны двора бывшего запасного дома великого князя Павла Александровича по улице Писарева, 8 (архитектор И.Б.Слупский, 1889- 1891 гг.). 23 марта 1986 г.

11) ЦГАКФФД СПб. Фотодокументы. Опись 1АР-157. Ед. хр. 225151. Вид части центрального фасада с арочным въездом во двор дома № 6-8 на улице Писарева (бывший запасной дом великого князя Павла Александровича, архитектор В.П. Слупский, 1889-1891 гг.). 9 мая 1992 г.

11.3. Литература:

1) Алфавитный указатель к атласу 13-ти частей С. Петербурга. Составил Н. Цылов. СПб., 1849.

2) Архитекторы-строители Санкт-Петербурга середины XIX – начала XX века. Под общ. ред. Б.М. Кирикова. СПб., 1996.

3) Атлас тринадцати частей С.Петербурга с подробным изображением набережных, улиц, переулков, казенных и обывательских домов. Составил Н. Цылов. СПб., 1849.

4) Большая топонимическая энциклопедия Санкт-Петербурга: 15000 городских имен / Авт.-сост. А.Г. Владимирович, А.Д. Ерофеев, А.Б. Рыжков и др. СПб., 2013.

5) Весь Петербург на 1904 год: адресная и справочная книга г. С.-Петербурга. СПб., 1904.

6) Весь Петербург на 1905 год: адресная и справочная книга г. С.-Петербурга. СПб., 1905.

- 7) Весь Петербург на 1908 год: адресная и справочная книга г. С.-Петербурга. СПб., 1908.
- 8) Весь Петербург на 1909 год: адресная и справочная книга г. С.-Петербурга. СПб., 1909.
- 9) Весь Петроград на 1917 год: адресная и справочная книга г. Петрограда. Пг., 1917.
- 10) Иванов А.А. История Петербурга в старых объявлениях. М., 2008.
- 11) Малинина Т.А., Суздалева Т.Э. Дворец великого князя Алексея Александровича. СПб., 1997.

11.4. Иная документация:

- 1) Иконографические материалы (Приложение №5. Иконографические материалы).
- 2) Материалы фотофиксации (Приложение №6. Материалы фотофиксации).

11.5. Электронные ресурсы:

- 1) Электронный фонд нормативно-технической и нормативно-правовой информации Консорциума «Кодекс»: <https://docs.cntd.ru/>
- 2) Retro photos of mankind's habitat: <https://pastvu.com/>
- 3) Архитектурный сайт Санкт-Петербурга: <https://www.citywalls.ru/>
- 4) Сайт Комитета по государственному контролю, использованию и охране памятников истории и культуры СПб <https://kgiop.gov.spb.ru/>
- 5) Citywalls: Архитектурный сайт Петербурга [Электронный ресурс] URL: <http://www.citywalls.ru>

12. Обоснования вывода экспертизы:

По результатам рассмотрения представленной на экспертизу проектной документации экспертами сделаны следующие выводы:

- Проектная документация содержит решения по приспособлению выявленного объекта культурного наследия «Запасной дом вел. кн. Павла Александровича (с двумя служебными флигелями)» в части перепланировки и переустройства квартиры №7.

- Проектная документация разработана юридическим лицом, имеющим лицензию на осуществление деятельности по сохранению объектов культурного наследия (памятников истории и культуры) народов Российской Федерации в соответствии с законодательством Российской Федерации о лицензировании отдельных видов деятельности.

- Проектная документация разработана с учетом требований задания КГИОП и нормативных требований, регламентирующих разработку проектной документации на проведение работ по сохранению объектов культурного наследия.

- В проектной документации представлен Акт определения влияния предполагаемых к проведению видов работ на конструктивные и другие характеристики надежности и безопасности объекта культурного наследия (памятника истории и культуры) народов Российской Федерации от 10.09.2024 (далее – Акт влияния). Проектной документацией, согласно Акту влияния, предполагаются к выполнению работы по приспособлению выявленного объекта культурного наследия «Запасной дом вел. кн. Павла Александровича (с двумя служебными флигелями)» для современного использования в части замены в квартире

№7 существующих оконных блоков на новые деревянные, с последующей финишной отделкой внутренних оконных откосов.

При проведении работ, указанных в Акте влияния:

- сохраняется исторически сложившаяся конструктивная схема объекта культурного наследия;

- не изменяется объемно-планировочная структура объекта культурного наследия.

Предполагаемые к выполнению работы на выявленном объекте культурного наследия в соответствии с письмом Минкультуры России от 24.03.2015 № 90-01-39-ГП относятся к работам по сохранению объектов культурного наследия.

Согласно выводу Акта влияния работы, предусмотренные проектной документацией к выполнению на объекте культурного наследия, не оказывают влияния на конструктивные и другие характеристики надежности и безопасности выявленного объекта культурного наследия.

По результатам оценки выводов Акта влияния, установлено, что предполагаемые к выполнению в соответствии с экспертируемой проектной документацией виды работ не оказывают влияния на конструктивные и другие характеристики надежности и безопасности выявленного объекта культурного наследия согласно требованиям Федерального закона от 25.06.2002 №73-ФЗ «Об объектах культурного наследия (памятниках истории и культуры) народов Российской Федерации» и с учетом положений Градостроительного кодекса Российской Федерации, постановления Правительства Российской Федерации от 16.05.2022 №881 «Об осуществлении замены и (или) восстановления несущих строительных конструкций объекта капитального строительства при проведении капитального ремонта зданий, сооружений», иных правовых актов.

- Проектные решения приняты с учетом выводов и рекомендаций комплексных научных исследований, выполненных в объеме необходимом и достаточном.

- Проектная документация учитывает сохранение особенностей выявленного объекта культурного наследия «Запасной дом вел. кн. Павла Александровича (с двумя служебными флигелями)», определенных КГИОП как предмет охраны, в соответствии с Распоряжением КГИОП от 14.09.2021 №195-рп. Проектом не предусмотрены решения, которые могут привести к изменению предмета охраны объекта культурного наследия в части **объемно-пространственного решения** и **конструктивной системы** выявленного объекта культурного наследия.

Предмет охраны в части **архитектурно-художественного решения фасадов** – сохраняется. Проектом не предусмотрены решения по ремонту и/или реставрации фасадов. Проектом предусмотрена замена оконных заполнений в границах проектируемой квартиры на деревянные, с учетом предмета охраны.

Таким образом экспертами сделан вывод, что решения проекта, представленного на экспертизу, учитывают сохранение предмета охраны выявленного объекта культурного наследия «Запасной дом вел. кн. Павла Александровича (с двумя служебными флигелями)».

13. Вывод экспертизы в соответствии с требованиями, предусмотренными пунктом 22 Положения о государственной историко-культурной экспертизе:

Проектная документация на проведение работ по сохранению выявленного объекта культурного наследия «Запасной дом вел. кн. Павла Александровича (с двумя служебными

флигелями)», расположенного по адресу: г. Санкт-Петербург, Писарева ул., 6-8 – «Проектная документация на проведение работ по приспособлению выявленного объекта культурного наследия «Запасной дом вел. кн. Павла Александровича (с двумя служебными флигелями)» по адресу: г. Санкт-Петербург, улица Писарева, дом 6-8, литера А, для современного использования в части перепланировки и переустройства квартиры №7» (шифр: 04.1/24), разработанная ООО «АрхиГрад» в 2024 г. в составе, указанном в пункте 6.2. настоящего акта экспертизы, соответствует требованиям законодательства Российской Федерации в области государственной охраны объектов культурного наследия (положительное заключение).

14. Перечень приложений к заключению экспертизы, обосновывающих вывод эксперта или экспертной комиссии и подлежащих размещению на официальном сайте органа охраны объектов культурного наследия в информационно-телекоммуникационной сети "Интернет" (далее - сайт органа охраны объектов культурного наследия) в соответствии с пунктом 30 Положения о государственной историко-культурной экспертизе:

Приложение №1. Учетные документы по выявленному объекту культурного наследия.

Приложение №2. Задание КГИОП. Письма КГИОП.

Приложение №3. Выписка из ЕГРН.

Приложение №4. Документы технического учета.

Приложение №5. Иконографические материалы.

Приложение №6. Материалы фотофиксации.

Приложение №7. Копии протоколов заседаний экспертной комиссии.

15. Дата оформления заключения экспертизы: «02» ноября 2024 г.

Подписи экспертов:

Председатель

экспертной комиссии:

(подписано усиленной квалифицированной
электронной подписью)

Г.В. Иванов
(02.11.2024)

Ответственный

секретарь экспертной

комиссии:

(подписано усиленной квалифицированной
электронной подписью)

О.А. Блинов
(02.11.2024)

Член экспертной

комиссии:

(подписано усиленной квалифицированной
электронной подписью)

В.В. Полетаikin
(02.11.2024)

Приложение №1

Учетные документы по выявленному объекту культурного наследия

Заместитель председателя Комитета по государственному контролю, использованию и охране памятников истории и культуры - начальник управления государственного учета памятников

Б. М. Кириков
 М.П.
 "23" апреля 2009

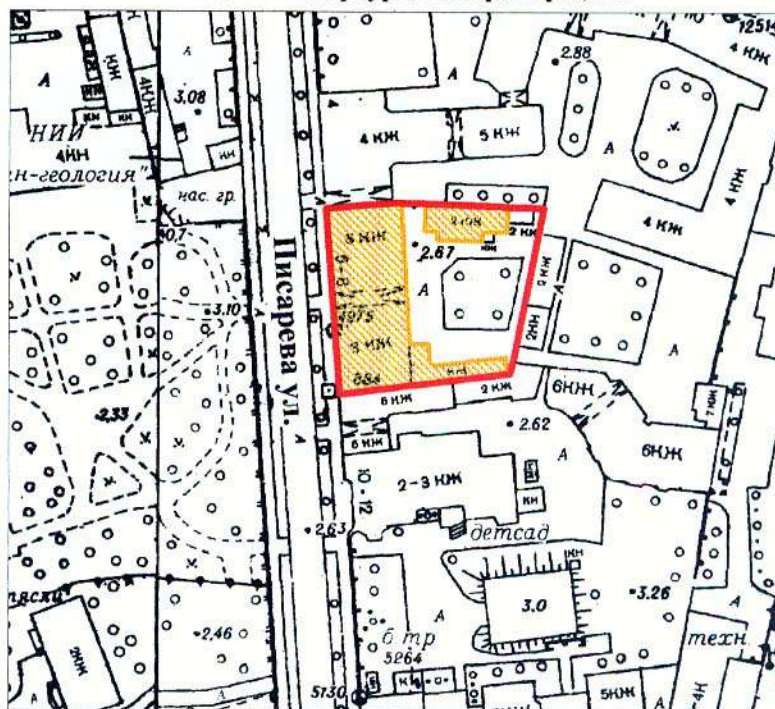

План границ территории выявленного объекта культурного наследия "Запасной дом вел. кн. Павла Александровича (с двумя служебными флигелями)"

г. Санкт-Петербург, Писарева ул., 6-8



масштаб 1:2000

УСЛОВНЫЕ ОБОЗНАЧЕНИЯ

-  граница территории выявленного объекта культурного наследия
-  выявленный объект культурного наследия

ПРАВИТЕЛЬСТВО САНКТ-ПЕТЕРБУРГА
 КГИОП
 ОГРН 1037843025527

Копия верна

Исполнитель _____ / _____ /

**АДМИНИСТРАЦИЯ САНКТ-ПЕТЕРБУРГА
КОМИТЕТ ПО ГОСУДАРСТВЕННОМУ КОНТРОЛЮ,
ИСПОЛЬЗОВАНИЮ И ОХРАНЕ ПАМЯТНИКОВ ИСТОРИИ И КУЛЬТУРЫ**

ПРИКАЗ

ОТ 20 ФЕВРАЛЯ 2001 ГОДА N 15

ОБ УТВЕРЖДЕНИИ СПИСКА ВНОВЬ ВЫЯВЛЕННЫХ ОБЪЕКТОВ, ПРЕДСТАВЛЯЮЩИХ ИСТОРИЧЕСКУЮ, НАУЧНУЮ, ХУДОЖЕСТВЕННУЮ ИЛИ ИНУЮ КУЛЬТУРНУЮ ЦЕННОСТЬ

(с изменениями на 28 октября 2024 года)

Информация об изменяющих документах

Документ с изменениями, внесенными:

[приказом Комитета по государственному контролю, использованию и охране памятников истории и культуры Санкт-Петербурга от 10 мая 2001 года N 48;](#)

[приказом Комитета по государственному контролю, использованию и охране памятников истории и культуры Санкт-Петербурга от 12 октября 2001 года N 107;](#)

[приказом Комитета по государственному контролю, использованию и охране памятников истории и культуры Санкт-Петербурга от 31 июля 2002 года N 8-92;](#)

[приказом Комитета по государственному контролю, использованию и охране памятников истории и культуры Санкт-Петербурга от 15 ноября 2002 года N 8-131;](#)

[приказом Комитета по государственному контролю, использованию и охране памятников истории и культуры Санкт-Петербурга от 18 декабря 2002 года N 8-143;](#)

[приказом Комитета по государственному контролю, использованию и охране памятников истории и культуры Санкт-Петербурга от 3 марта 2003 года N 8-18;](#)

[приказом Комитета по государственному контролю, использованию и охране памятников истории и культуры Санкт-Петербурга от 24 апреля 2003 года N 8-37;](#)

[приказом Комитета по государственному контролю, использованию и охране памятников истории и культуры Санкт-Петербурга от 18 июня 2003 года N 8-76;](#)

[приказом Комитета по государственному контролю, использованию и охране памятников истории и культуры Санкт-Петербурга от 29 августа 2003 года N 8-114;](#)

[приказом Комитета по государственному контролю, использованию и охране памятников истории и культуры Санкт-Петербурга от 17 ноября 2003 года N 8-144;](#)

[приказом Комитета по государственному контролю, использованию и охране памятников истории и культуры Санкт-Петербурга от 6 августа 2004 года N 8-102;](#)

[приказом Комитета по государственному контролю, использованию и охране памятников истории и культуры Санкт-Петербурга от 15 февраля 2005 года N 8-11;](#)

[приказом Комитета по государственному контролю, использованию и охране памятников истории и культуры Санкт-Петербурга от 30 августа 2005 года N 8-80;](#)

[приказом Комитета по государственному контролю, использованию и охране памятников истории и культуры Санкт-Петербурга от 9 декабря 2005 года N 8-142;](#)

[приказом Комитета по государственному контролю, использованию и охране памятников истории и культуры Санкт-Петербурга от 29 декабря 2005 года N 8-154/1;](#)

[приказом Комитета по государственному контролю, использованию и охране памятников истории и культуры Санкт-Петербурга от 30 января 2006 года N 8-5;](#)

[приказом Комитета по государственному контролю, использованию и охране памятников истории и культуры Санкт-Петербурга от 21 марта 2006 года N 8-26;](#)

[приказом Комитета по государственному контролю, использованию и охране памятников истории и культуры Санкт-Петербурга от 11 мая 2006 года N 8-43;](#)

[приказом Комитета по государственному контролю, использованию и охране памятников истории и культуры Санкт-Петербурга от 2 июня 2006 года N 8-61;](#)

[приказом Комитета по государственному контролю, использованию и охране памятников истории и культуры Санкт-Петербурга от 14 июня 2006 года N 8-62;](#)

[приказом Комитета по государственному контролю, использованию и охране памятников истории и культуры Санкт-Петербурга от 29 июня 2006 года N 8-69;](#)

[приказом Комитета по государственному контролю, использованию и охране памятников истории и культуры Санкт-Петербурга от 3 июля 2006 года N 8-76;](#)

[приказом Комитета по государственному контролю, использованию и охране памятников истории и культуры Санкт-Петербурга от 3 июля 2006 года N 8-77;](#)

[приказом Комитета по государственному контролю, использованию и охране памятников истории и культуры Санкт-Петербурга от 15 сентября 2006 года N 8-112;](#)

[приказом Комитета по государственному контролю, использованию и охране памятников истории и культуры Санкт-Петербурга от 1 декабря 2006 года N 8-157;](#)

[приказом Комитета по государственному контролю, использованию и охране памятников истории и культуры Санкт-Петербурга от 26 января 2007 года N 8-18;](#)

[приказом Комитета по государственному контролю, использованию и охране памятников истории и культуры Санкт-Петербурга от 2 февраля 2007 года N 8-24;](#)

[приказом Комитета по государственному контролю, использованию и охране памятников истории и культуры Санкт-Петербурга от 22 июня 2007 года N 8-103;](#)

[приказом Комитета по государственному контролю, использованию и охране памятников истории и культуры Санкт-Петербурга от 21 сентября 2007 года N 8-166;](#)

[приказом Комитета по государственному контролю, использованию и охране памятников истории и культуры Санкт-Петербурга от 6 декабря 2007 года N 8-251;](#)

[приказом Комитета по государственному контролю, использованию и охране памятников истории и культуры Санкт-Петербурга от 10 декабря 2007 года N 8-260;](#)

[приказом Комитета по государственному контролю, использованию и охране памятников истории и культуры Санкт-Петербурга от 13 декабря 2007 года N 8-264;](#)

[приказом Комитета по государственному контролю, использованию и охране памятников истории и культуры Санкт-Петербурга от 26 декабря 2007 года N 8-291;](#)

[приказом Комитета по государственному контролю, использованию и охране памятников истории и культуры Санкт-Петербурга от 14 марта 2008 года N 8-42;](#)

[приказом Комитета по государственному контролю, использованию и охране памятников истории и культуры Санкт-Петербурга от 30 мая 2008 года N 8-133;](#)

[приказом Комитета по государственному контролю, использованию и охране памятников истории и культуры Санкт-Петербурга от 2 октября 2008 года N 8-244;](#)

[приказом Комитета по государственному контролю, использованию и охране памятников истории и культуры Санкт-Петербурга от 29 октября 2008 года N 8-287;](#)

[приказом Комитета по государственному контролю, использованию и охране памятников истории и культуры Санкт-Петербурга от 16 февраля 2009 года N 8-11;](#)

[распоряжением Комитета по государственному контролю, использованию и охране памятников истории и культуры Санкт-Петербурга от 15 сентября 2009 года N 10-26;](#)

[распоряжением Комитета по государственному контролю, использованию и охране памятников истории и культуры Санкт-Петербурга от 25 сентября 2009 года N 10-27;](#)

[распоряжением Комитета по государственному контролю, использованию и охране памятников истории и культуры Санкт-Петербурга от 29 сентября 2009 года N 10-28;](#)

[распоряжением Комитета по государственному контролю, использованию и охране памятников истории и культуры Санкт-Петербурга от 9 октября 2009 года N 10-29;](#)

[приказом Комитета по государственному контролю, использованию и охране памятников истории и культуры Санкт-Петербурга от 23 октября 2009 года N 8-239;](#)

[приказом Комитета по государственному контролю, использованию и охране памятников истории и культуры Санкт-Петербурга от 30 октября 2009 года N 8-246;](#)

[приказом Комитета по государственному контролю, использованию и охране памятников истории и культуры Санкт-Петербурга от 6 ноября 2009 года N 8-261;](#)

[распоряжением Комитета по государственному контролю, использованию и охране памятников истории и культуры Санкт-Петербурга от 17 ноября 2009 года N 10-34;](#)

[приказом Комитета по государственному контролю, использованию и охране памятников истории и культуры Санкт-Петербурга от 17 ноября 2009 года N 8-277;](#)

[распоряжением Комитета по государственному контролю, использованию и охране памятников истории и культуры Санкт-Петербурга от 2 декабря 2009 года N 10-35;](#)

[приказом Комитета по государственному контролю, использованию и охране памятников истории и культуры Санкт-Петербурга от 30 декабря 2009 года N 8-353;](#)

[распоряжением Комитета по государственному контролю, использованию и охране памятников истории и культуры Санкт-Петербурга от 2 февраля 2010 года N 10-4;](#)

[распоряжением Комитета по государственному контролю, использованию и охране памятников истории и культуры Санкт-Петербурга от 24 февраля 2010 года N 10-7;](#)

[приказом Комитета по государственному контролю, использованию и охране памятников истории и культуры Санкт-Петербурга от 2 марта 2010 года N 8-22;](#)

[приказом Комитета по государственному контролю, использованию и охране памятников истории и культуры Санкт-Петербурга от 3 марта 2010 года N 8-25;](#)

[приказом Комитета по государственному контролю, использованию и охране памятников истории и культуры Санкт-Петербурга от 15 марта 2010 года N 8-30;](#)

[распоряжением Комитета по государственному контролю, использованию и охране памятников истории и культуры Санкт-Петербурга от 11 мая 2010 года N 10-15;](#)

[приказом Комитета по государственному контролю, использованию и охране памятников истории и культуры Санкт-Петербурга от 9 июня 2010 года N 8-95;](#)

[приказом Комитета по государственному контролю, использованию и охране памятников истории и культуры Санкт-Петербурга от 17 июня 2010 года N 8-103;](#)

[приказом Комитета по государственному контролю, использованию и охране памятников истории и культуры Санкт-Петербурга от 21 июля 2010 года N 8-124;](#)

[приказом Комитета по государственному контролю, использованию и охране памятников истории и культуры Санкт-Петербурга от 6 августа 2010 года N 8-133;](#)

[приказом Комитета по государственному контролю, использованию и охране памятников истории и культуры Санкт-Петербурга от 12 августа 2010 года N 8-135;](#)

[приказом Комитета по государственному контролю, использованию и охране памятников истории и культуры Санкт-Петербурга от 2 сентября 2010 года N 8-146;](#)

[распоряжением Комитета по государственному контролю, использованию и охране памятников истории и культуры Санкт-Петербурга от 20 сентября 2010 года N 10-17;](#)

[распоряжением Комитета по государственному контролю, использованию и охране памятников истории и культуры Санкт-Петербурга от 21 сентября 2010 года N 8-151;](#)

[распоряжением Комитета по государственному контролю, использованию и охране памятников истории и культуры Санкт-Петербурга от 28 сентября 2010 года N 10-18;](#)

[приказом Комитета по государственному контролю, использованию и охране памятников истории и культуры Санкт-Петербурга от 26 октября 2010 года N 8-191;](#)

[распоряжением Комитета по государственному контролю, использованию и охране памятников истории и культуры Санкт-Петербурга от 1 декабря 2010 года N 10-24;](#)

[приказом Комитета по государственному контролю, использованию и охране памятников истории и культуре Санкт-Петербурга от 13 декабря 2010 года N 8-230;](#)

[распоряжением КГИОП Санкт-Петербурга от 3 февраля 2011 года N 10-6;](#)

[приказом КГИОП Санкт-Петербурга от 20 апреля 2011 года N 8-92;](#)

[приказом КГИОП Санкт-Петербурга от 25 апреля 2011 года N 8-99;](#)

[приказом КГИОП Санкт-Петербурга от 26 апреля 2011 года N 8-100;](#)

[приказом КГИОП Санкт-Петербурга от 28 апреля 2011 года N 8-105;](#)

[приказом КГИОП Санкт-Петербурга от 17 июня 2011 года N 8-144;](#)

[распоряжением КГИОП Санкт-Петербурга от 17 июня 2011 года N 10-316;](#)

[приказом КГИОП Санкт-Петербурга от 3 августа 2011 года N 8-178;](#)

[приказом КГИОП Санкт-Петербурга от 18 октября 2011 года N 8-237;](#)

[распоряжением КГИОП Санкт-Петербурга от 19 октября 2011 года N 10-676;](#)

[распоряжением КГИОП Санкт-Петербурга от 19 октября 2011 года N 10-677;](#)

[приказом КГИОП Санкт-Петербурга от 16 ноября 2011 года N 8-255;](#)

[распоряжением КГИОП Санкт-Петербурга от 28 декабря 2011 года N 10-985;](#)

[распоряжением КГИОП Санкт-Петербурга от 10 января 2012 года N 10-4;](#)

[распоряжением КГИОП Санкт-Петербурга от 21 июня 2012 года N 10-104;](#)
[распоряжением КГИОП Санкт-Петербурга от 26 июня 2012 года N 10-105;](#)
[распоряжением КГИОП Санкт-Петербурга от 11 июля 2012 года N 10-110;](#)
[приказом КГИОП Санкт-Петербурга от 18 сентября 2012 года N 8-441;](#)
[приказом КГИОП Санкт-Петербурга от 24 октября 2012 года N 8-507;](#)
[распоряжением КГИОП Санкт-Петербурга от 10 января 2013 года N 10-1](#) (в редакции [распоряжения КГИОП Санкт-Петербурга от 20 октября 2014 года N 10-650](#));
[распоряжением КГИОП Санкт-Петербурга от 17 января 2013 года N 10-2;](#)
[распоряжением КГИОП Санкт-Петербурга от 17 января 2013 года N 10-3;](#)
[распоряжением КГИОП Санкт-Петербурга от 17 января 2013 года N 10-4;](#)
[распоряжением КГИОП Санкт-Петербурга от 24 января 2013 года N 10-16;](#)
[распоряжением КГИОП Санкт-Петербурга от 24 января 2013 года N 10-20;](#)
[распоряжением КГИОП Санкт-Петербурга от 24 января 2013 года N 10-21;](#)
[распоряжением КГИОП Санкт-Петербурга от 24 января 2013 года N 10-22;](#)
[распоряжением КГИОП Санкт-Петербурга от 29 января 2013 года N 10-31;](#)
[распоряжением КГИОП Санкт-Петербурга от 13 февраля 2013 года N 10-53;](#)
[распоряжением КГИОП Санкт-Петербурга от 22 февраля 2013 года N 10-57;](#)
[распоряжением КГИОП Санкт-Петербурга от 26 февраля 2013 года N 10-61;](#)
[приказом КГИОП Санкт-Петербурга от 6 марта 2013 года N 8-135;](#)
[распоряжением КГИОП Санкт-Петербурга от 26 марта 2013 года N 10-120;](#)
[распоряжением КГИОП Санкт-Петербурга от 26 марта 2013 года N 10-121;](#)
[распоряжением КГИОП Санкт-Петербурга от 11 апреля 2013 года N 10-182;](#)
[распоряжением КГИОП Санкт-Петербурга от 29 апреля 2013 года N 10-228;](#)
[распоряжением КГИОП Санкт-Петербурга от 22 мая 2013 года N 10-240;](#)
[распоряжением КГИОП Санкт-Петербурга от 21 июня 2013 года N 10-299;](#)
[распоряжением КГИОП Санкт-Петербурга от 19 июля 2013 года N 10-347;](#)
[распоряжением КГИОП Санкт-Петербурга от 19 июля 2013 года N 10-357;](#)
[распоряжением КГИОП Санкт-Петербурга от 3 сентября 2013 года N 10-426;](#)
[распоряжением КГИОП Санкт-Петербурга от 4 сентября 2013 года N 10-436;](#)
[распоряжением КГИОП Санкт-Петербурга от 4 сентября 2013 года N 10-437;](#)
[распоряжением КГИОП Санкт-Петербурга от 20 сентября 2013 года N 10-478;](#)
[распоряжением КГИОП Санкт-Петербурга от 4 октября 2013 года N 10-491;](#)
[распоряжением КГИОП Санкт-Петербурга от 25 октября 2013 года N 10-524;](#)

[распоряжением КГИОП Санкт-Петербурга от 30 октября 2013 года N 10-540;](#)
[распоряжением КГИОП Санкт-Петербурга от 19 ноября 2013 года N 10-580;](#)
[распоряжением КГИОП Санкт-Петербурга от 19 ноября 2013 года N 10-581;](#)
[распоряжением КГИОП Санкт-Петербурга от 26 ноября 2013 года N 10-603;](#)
[распоряжением КГИОП Санкт-Петербурга от 15 января 2014 года N 10-15;](#)
[распоряжением КГИОП Санкт-Петербурга от 23 января 2014 года N 10-26;](#)
[распоряжением КГИОП Санкт-Петербурга от 23 января 2014 года N 10-29;](#)
[распоряжением КГИОП Санкт-Петербурга от 30 января 2014 года N 10-42;](#)
[распоряжением КГИОП Санкт-Петербурга от 31 января 2014 года N 10-43;](#)
[распоряжением КГИОП Санкт-Петербурга от 31 января 2014 года N 10-44;](#)
[распоряжением КГИОП Санкт-Петербурга от 10 февраля 2014 года N 10-61;](#)
[распоряжением КГИОП Санкт-Петербурга от 24 февраля 2014 года N 10-78;](#)
[распоряжением КГИОП Санкт-Петербурга от 27 февраля 2014 года N 10-89;](#)
[распоряжением КГИОП Санкт-Петербурга от 4 марта 2014 года N 10-97;](#)
[распоряжением КГИОП Санкт-Петербурга от 11 марта 2014 года N 10-102;](#)
[распоряжением КГИОП Санкт-Петербурга от 13 марта 2014 года N 10-108;](#)
[распоряжением КГИОП Санкт-Петербурга от 19 марта 2014 года N 10-125;](#)
[распоряжением КГИОП Санкт-Петербурга от 19 марта 2014 года N 10-126;](#)
[распоряжением КГИОП Санкт-Петербурга от 21 марта 2014 года N 10-134;](#)
[распоряжением КГИОП Санкт-Петербурга от 1 апреля 2014 года N 10-141;](#)
[распоряжением КГИОП Санкт-Петербурга от 1 апреля 2014 года N 10-142;](#)
[распоряжением КГИОП Санкт-Петербурга от 1 апреля 2014 года N 10-143;](#)
[распоряжением КГИОП Санкт-Петербурга от 7 апреля 2014 года N 10-144;](#)
[распоряжением КГИОП Санкт-Петербурга от 11 апреля 2014 года N 10-160;](#)
[распоряжением КГИОП Санкт-Петербурга от 11 апреля 2014 года N 10-161;](#)
[распоряжением КГИОП Санкт-Петербурга от 11 апреля 2014 года N 10-162;](#)
[распоряжением КГИОП Санкт-Петербурга от 28 апреля 2014 года N 10-190;](#)
[приказом КГИОП Санкт-Петербурга от 14 мая 2014 года N 8-232;](#)
[распоряжением КГИОП Санкт-Петербурга от 2 июня 2014 года N 10-280;](#)
[распоряжением КГИОП Санкт-Петербурга от 2 июня 2014 года N 10-287;](#)
[распоряжением КГИОП Санкт-Петербурга от 9 июня 2014 года N 10-290;](#)
[распоряжением КГИОП Санкт-Петербурга от 26 июня 2014 года N 10-346;](#)
[распоряжением КГИОП Санкт-Петербурга от 27 июня 2014 года N 10-353;](#)

[распоряжением КГИОП Санкт-Петербурга от 1 июля 2014 года N 10-356;](#)
[распоряжением КГИОП Санкт-Петербурга от 7 июля 2014 года N 10-369;](#)
[распоряжением КГИОП Санкт-Петербурга от 8 июля 2014 года N 10-372;](#)
[распоряжением КГИОП Санкт-Петербурга от 10 июля 2014 года N 10-374;](#)
[распоряжением КГИОП Санкт-Петербурга от 10 июля 2014 года N 10-375;](#)
[распоряжением КГИОП Санкт-Петербурга от 10 июля 2014 года N 10-376;](#)
[распоряжением КГИОП Санкт-Петербурга от 10 июля 2014 года N 10-377;](#)
[распоряжением КГИОП Санкт-Петербурга от 10 июля 2014 года N 10-378;](#)
[распоряжением КГИОП Санкт-Петербурга от 14 июля 2014 года N 10-394;](#)
[распоряжением КГИОП Санкт-Петербурга от 16 июля 2014 года N 10-400;](#)
[распоряжением КГИОП Санкт-Петербурга от 17 июля 2014 года N 10-403;](#)
[распоряжением КГИОП Санкт-Петербурга от 24 июля 2014 года N 10-415;](#)
[распоряжением КГИОП Санкт-Петербурга от 25 июля 2014 года N 10-416;](#)
[распоряжением КГИОП Санкт-Петербурга от 25 июля 2014 года N 10-422;](#)
[распоряжением КГИОП Санкт-Петербурга от 25 июля 2014 года N 10-417;](#)
[распоряжением КГИОП Санкт-Петербурга от 25 июля 2014 года N 10-418;](#)
[распоряжением КГИОП Санкт-Петербурга от 25 июля 2014 года N 10-419;](#)
[распоряжением КГИОП Санкт-Петербурга от 25 июля 2014 года N 10-420;](#)
[распоряжением КГИОП Санкт-Петербурга от 25 июля 2014 года N 10-421;](#)
[распоряжением КГИОП Санкт-Петербурга от 5 августа 2014 года N 10-450;](#)
[распоряжением КГИОП Санкт-Петербурга от 7 августа 2014 года N 10-461;](#)
[распоряжением КГИОП Санкт-Петербурга от 11 августа 2014 года N 10-468;](#)
[распоряжением КГИОП Санкт-Петербурга от 13 августа 2014 года N 10-478;](#)
[распоряжением КГИОП Санкт-Петербурга от 14 августа 2014 года N 10-485;](#)
[распоряжением КГИОП Санкт-Петербурга от 14 августа 2014 года N 10-487;](#)
[распоряжением КГИОП Санкт-Петербурга от 14 августа 2014 года N 10-488;](#)
[распоряжением КГИОП Санкт-Петербурга от 18 августа 2014 года N 10-496;](#)
[распоряжением КГИОП Санкт-Петербурга от 18 августа 2014 года N 10-504;](#)
[распоряжением КГИОП Санкт-Петербурга от 18 августа 2014 года N 10-505;](#)
[распоряжением КГИОП Санкт-Петербурга от 3 сентября 2014 года N 10-545;](#)
[распоряжением КГИОП Санкт-Петербурга от 3 сентября 2014 года N 10-547;](#)
[распоряжением КГИОП Санкт-Петербурга от 23 сентября 2014 года N 10-604;](#)
[распоряжением КГИОП Санкт-Петербурга от 3 октября 2014 года N 10-634;](#)

[распоряжением КГИОП Санкт-Петербурга от 16 октября 2014 года N 10-647;](#)
[распоряжением КГИОП Санкт-Петербурга от 5 ноября 2014 года N 10-723;](#)
[распоряжением КГИОП Санкт-Петербурга от 10 декабря 2014 года N 10-807;](#)
[распоряжением КГИОП Санкт-Петербурга от 19 декабря 2014 года N 10-820;](#)
[распоряжением КГИОП Санкт-Петербурга от 19 декабря 2014 года N 10-821;](#)
[распоряжением КГИОП Санкт-Петербурга от 22 декабря 2014 года N 10-835;](#)
[распоряжением КГИОП Санкт-Петербурга от 20 января 2015 года N 10-22;](#)
[распоряжением КГИОП Санкт-Петербурга от 23 января 2015 года N 10-41;](#)
[распоряжением КГИОП Санкт-Петербурга от 30 января 2015 года N 10-46;](#)
[распоряжением КГИОП Санкт-Петербурга от 27 февраля 2015 года N 10-84;](#)
[распоряжением КГИОП Санкт-Петербурга от 3 марта 2015 года N 10-97;](#)
[распоряжением КГИОП Санкт-Петербурга от 13 марта 2015 года N 10-109;](#)
[распоряжением КГИОП Санкт-Петербурга от 13 марта 2015 года N 10-110;](#)
[распоряжением КГИОП Санкт-Петербурга от 19 марта 2015 года N 10-114;](#)
[распоряжением КГИОП Санкт-Петербурга от 25 марта 2015 года N 10-130;](#)
[распоряжением КГИОП Санкт-Петербурга от 27 марта 2015 года N 10-134;](#)
[распоряжением КГИОП Санкт-Петербурга от 7 апреля 2015 года N 10-148;](#)
[распоряжением КГИОП Санкт-Петербурга от 12 мая 2015 года N 10-199;](#)
[распоряжением КГИОП Санкт-Петербурга от 25 мая 2015 года N 10-220;](#)
[распоряжением КГИОП Санкт-Петербурга от 11 июня 2015 года N 10-241;](#)
[распоряжением КГИОП Санкт-Петербурга от 24 июня 2015 года N 10-266;](#)
[распоряжением КГИОП Санкт-Петербурга от 26 июня 2015 года N 10-289;](#)
[распоряжением КГИОП Санкт-Петербурга от 26 июня 2015 года N 10-290;](#)
[распоряжением КГИОП Санкт-Петербурга от 8 июля 2015 года N 10-306;](#)
[распоряжением КГИОП Санкт-Петербурга от 30 июля 2015 года N 10-328;](#)
[распоряжением КГИОП Санкт-Петербурга от 30 июля 2015 года N 10-329;](#)
[распоряжением КГИОП Санкт-Петербурга от 10 августа 2015 года N 10-343;](#)
[распоряжением КГИОП Санкт-Петербурга от 24 августа 2015 года N 10-361;](#)
[распоряжением КГИОП Санкт-Петербурга от 24 августа 2015 года N 10-362;](#)
[распоряжением КГИОП Санкт-Петербурга от 24 августа 2015 года N 10-363;](#)
[распоряжением КГИОП Санкт-Петербурга от 24 августа 2015 года N 10-364;](#)
[распоряжением КГИОП Санкт-Петербурга от 24 августа 2015 года N 10-365;](#)
[распоряжением КГИОП Санкт-Петербурга от 24 августа 2015 года N 10-366;](#)

- [распоряжением КГИОП Санкт-Петербурга от 13 ноября 2015 года N 10-528;](#)
- [распоряжением КГИОП Санкт-Петербурга от 13 ноября 2015 года N 10-529;](#)
- [распоряжением КГИОП Санкт-Петербурга от 13 ноября 2015 года N 10-536;](#)
- [распоряжением КГИОП Санкт-Петербурга от 4 декабря 2015 года N 10-580;](#)
- [распоряжением КГИОП Санкт-Петербурга от 22 декабря 2015 года N 10-610](#) (Официальный сайт Администрации Санкт-Петербурга www.gov.spb.ru/norm_baza/npa, 30.12.2015);
- [распоряжением КГИОП Санкт-Петербурга от 23 декабря 2015 года N 10-614;](#)
- [распоряжением КГИОП Санкт-Петербурга от 15 января 2016 года N 10-13;](#)
- [распоряжением КГИОП Санкт-Петербурга от 22 января 2016 года N 10-606;](#)
- [распоряжением КГИОП Санкт-Петербурга от 17 февраля 2016 года N 10-46](#) (Официальный сайт Администрации Санкт-Петербурга www.gov.spb.ru/norm_baza/npa, 19.02.2016);
- [распоряжением КГИОП Санкт-Петербурга от 10 марта 2016 года N 10-67;](#)
- [распоряжением КГИОП Санкт-Петербурга от 10 марта 2016 года N 10-68;](#)
- [распоряжением КГИОП Санкт-Петербурга от 10 марта 2016 года N 10-69;](#)
- [распоряжением КГИОП Санкт-Петербурга от 10 марта 2016 года N 10-70;](#)
- [распоряжением КГИОП Санкт-Петербурга от 15 марта 2016 года N 10-72](#) (Официальный сайт Администрации Санкт-Петербурга www.gov.spb.ru/norm_baza/npa, 21.03.2016);
- [распоряжением КГИОП Санкт-Петербурга от 22 марта 2016 года N 10-89](#) (Официальный сайт Администрации Санкт-Петербурга www.gov.spb.ru/norm_baza/npa, 28.03.2016);
- [распоряжением КГИОП Санкт-Петербурга от 22 марта 2016 года N 10-90](#) (Официальный сайт Администрации Санкт-Петербурга www.gov.spb.ru/norm_baza/npa, 28.03.2016);
- [распоряжением КГИОП Санкт-Петербурга от 22 марта 2016 года N 10-91](#) (Официальный сайт Администрации Санкт-Петербурга www.gov.spb.ru/norm_baza/npa, 28.03.2016);
- [распоряжением КГИОП Санкт-Петербурга от 22 марта 2016 года N 10-92](#) (Официальный сайт Администрации Санкт-Петербурга www.gov.spb.ru/norm_baza/npa, 28.03.2016);
- [распоряжением КГИОП Санкт-Петербурга от 22 марта 2016 года N 10-93;](#)
- [распоряжением КГИОП Санкт-Петербурга от 22 марта 2016 года N 10-94;](#)
- [распоряжением КГИОП Санкт-Петербурга от 22 марта 2016 года N 10-95;](#)
- [распоряжением КГИОП Санкт-Петербурга от 22 марта 2016 года N 10-96;](#)
- [распоряжением КГИОП Санкт-Петербурга от 31 марта 2016 года N 10-110;](#)
- [распоряжением КГИОП Санкт-Петербурга от 31 марта 2016 года N 10-111](#) (Официальный сайт Администрации Санкт-Петербурга www.gov.spb.ru/norm_baza/npa, 01.04.2016);
- [распоряжением КГИОП Санкт-Петербурга от 20 апреля 2016 года N 10-137;](#)
- [распоряжением КГИОП Санкт-Петербурга от 20 апреля 2016 года N 10-138;](#)
- [распоряжением КГИОП Санкт-Петербурга от 21 апреля 2016 года N 10-149;](#)
- [распоряжением КГИОП Санкт-Петербурга от 21 апреля 2016 года N 10-150](#) (Официальный сайт Администрации Санкт-Петербурга www.gov.spb.ru/norm_baza/npa, 26.04.2016);

[распоряжением КГИОП Санкт-Петербурга от 27 апреля 2016 года N 10-159](http://www.gov.spb.ru/norm_baza/npa) (Официальный сайт Администрации Санкт-Петербурга www.gov.spb.ru/norm_baza/npa, 28.04.2016);

[распоряжением КГИОП Санкт-Петербурга от 28 апреля 2016 года N 10-167](http://www.gov.spb.ru/norm_baza/npa) (Официальный сайт Администрации Санкт-Петербурга www.gov.spb.ru/norm_baza/npa, 29.04.2016);

[распоряжением КГИОП Санкт-Петербурга от 29 апреля 2016 года N 10-168](http://www.gov.spb.ru/norm_baza/npa) (Официальный сайт Администрации Санкт-Петербурга www.gov.spb.ru/norm_baza/npa, 29.04.2016);

[распоряжением КГИОП Санкт-Петербурга от 4 мая 2016 года N 10-169](http://www.gov.spb.ru/norm_baza/npa) (Официальный сайт Администрации Санкт-Петербурга www.gov.spb.ru/norm_baza/npa, 05.05.2016);

[распоряжением КГИОП Санкт-Петербурга от 4 мая 2016 года N 10-171](http://www.gov.spb.ru/norm_baza/npa) (Официальный сайт Администрации Санкт-Петербурга www.gov.spb.ru/norm_baza/npa, 05.05.2016);

[распоряжением КГИОП Санкт-Петербурга от 5 мая 2016 года N 10-172](http://www.gov.spb.ru/norm_baza/npa) (Официальный сайт Администрации Санкт-Петербурга www.gov.spb.ru/norm_baza/npa, 10.05.2016);

[распоряжением КГИОП Санкт-Петербурга от 5 мая 2016 года N 10-173](http://www.gov.spb.ru/norm_baza/npa) (Официальный сайт Администрации Санкт-Петербурга www.gov.spb.ru/norm_baza/npa, 10.05.2016);

[распоряжением КГИОП Санкт-Петербурга от 11 мая 2016 года N 10-180](http://www.gov.spb.ru/norm_baza/npa) (Официальный сайт Администрации Санкт-Петербурга www.gov.spb.ru/norm_baza/npa, 19.05.2016);

[распоряжением КГИОП Санкт-Петербурга от 13 мая 2016 года N 10-187](http://www.gov.spb.ru/norm_baza/npa) (Официальный сайт Администрации Санкт-Петербурга www.gov.spb.ru/norm_baza/npa, 19.05.2016);

[распоряжением КГИОП Санкт-Петербурга от 16 мая 2016 года N 10-194](http://www.gov.spb.ru/norm_baza/npa) (Официальный сайт Администрации Санкт-Петербурга www.gov.spb.ru/norm_baza/npa, 20.05.2016);

[распоряжением КГИОП Санкт-Петербурга от 17 мая 2016 года N 10-201](http://www.gov.spb.ru/norm_baza/npa) (Официальный сайт Администрации Санкт-Петербурга www.gov.spb.ru/norm_baza/npa, 20.05.2016);

[распоряжением КГИОП Санкт-Петербурга от 24 мая 2016 года N 10-205](http://www.gov.spb.ru/norm_baza/npa) (Официальный сайт Администрации Санкт-Петербурга www.gov.spb.ru/norm_baza/npa, 26.05.2016);

[распоряжением КГИОП Санкт-Петербурга от 24 мая 2016 года N 10-206](http://www.gov.spb.ru/norm_baza/npa) (Официальный сайт Администрации Санкт-Петербурга www.gov.spb.ru/norm_baza/npa, 26.05.2016);

[распоряжением КГИОП Санкт-Петербурга от 25 мая 2016 года N 10-209](http://www.gov.spb.ru/norm_baza/npa);

[распоряжением КГИОП Санкт-Петербурга от 31 мая 2016 года N 10-217](http://www.gov.spb.ru/norm_baza/npa);

[распоряжением КГИОП Санкт-Петербурга от 2 июня 2016 года N 10-220](http://www.gov.spb.ru/norm_baza/npa) (Официальный сайт Администрации Санкт-Петербурга www.gov.spb.ru/norm_baza/npa, 06.06.2016);

[распоряжением КГИОП Санкт-Петербурга от 10 июня 2016 года N 10-243](http://www.gov.spb.ru/norm_baza/npa) (Официальный сайт Администрации Санкт-Петербурга www.gov.spb.ru/norm_baza/npa, 22.06.2016);

[распоряжением КГИОП Санкт-Петербурга от 16 июня 2016 года N 10-249](http://www.gov.spb.ru/norm_baza/npa) (Официальный сайт Администрации Санкт-Петербурга www.gov.spb.ru/norm_baza/npa, 22.06.2016);

[распоряжением КГИОП Санкт-Петербурга от 24 июня 2016 года N 10-324](http://www.gov.spb.ru/norm_baza/npa) (Официальный сайт Администрации Санкт-Петербурга www.gov.spb.ru/norm_baza/npa, 22.07.2016);

[распоряжением КГИОП Санкт-Петербурга от 27 июня 2016 года N 10-267](http://www.gov.spb.ru/norm_baza/npa) (Официальный сайт Администрации Санкт-Петербурга www.gov.spb.ru/norm_baza/npa, 29.06.2016);

[распоряжением КГИОП Санкт-Петербурга от 27 июня 2016 года N 10-268](http://www.gov.spb.ru/norm_baza/npa) (Официальный сайт Администрации Санкт-Петербурга www.gov.spb.ru/norm_baza/npa, 29.06.2016);

[распоряжением КГИОП Санкт-Петербурга от 29 июня 2016 года N 10-272](http://www.gov.spb.ru/norm_baza/npa) (Официальный сайт Администрации Санкт-Петербурга www.gov.spb.ru/norm_baza/npa, 01.07.2016);

[распоряжением КГИОП Санкт-Петербурга от 29 июня 2016 года N 10-274](http://www.gov.spb.ru/norm_baza/npa) (Официальный сайт Администрации Санкт-Петербурга www.gov.spb.ru/norm_baza/npa, 01.07.2016);

[распоряжением КГИОП Санкт-Петербурга от 29 июня 2016 года N 10-275](http://www.gov.spb.ru/norm_baza/npa) (Официальный сайт Администрации Санкт-Петербурга www.gov.spb.ru/norm_baza/npa, 01.07.2016);

[распоряжением КГИОП Санкт-Петербурга от 29 июня 2016 года N 10-276](http://www.gov.spb.ru/norm_baza/npa) (Официальный сайт Администрации Санкт-Петербурга www.gov.spb.ru/norm_baza/npa, 01.07.2016);

[распоряжением КГИОП Санкт-Петербурга от 29 июня 2016 года N 10-278](http://www.gov.spb.ru/norm_baza/npa) (Официальный сайт Администрации Санкт-Петербурга www.gov.spb.ru/norm_baza/npa, 01.07.2016);

[распоряжением КГИОП Санкт-Петербурга от 29 июня 2016 года N 10-279](http://www.gov.spb.ru/norm_baza/npa) (Официальный сайт Администрации Санкт-Петербурга www.gov.spb.ru/norm_baza/npa, 01.07.2016);

[распоряжением КГИОП Санкт-Петербурга от 30 июня 2016 года N 10-282](http://www.gov.spb.ru/norm_baza/npa) (Официальный сайт Администрации Санкт-Петербурга www.gov.spb.ru/norm_baza/npa, 05.07.2016);

[распоряжением КГИОП Санкт-Петербурга от 8 июля 2016 года N 10-301](http://www.gov.spb.ru/norm_baza/npa) (Официальный сайт Администрации Санкт-Петербурга www.gov.spb.ru/norm_baza/npa, 12.07.2016);

[распоряжением КГИОП Санкт-Петербурга от 18 июля 2016 года N 10-318](http://www.gov.spb.ru/norm_baza/npa) (Официальный сайт Администрации Санкт-Петербурга www.gov.spb.ru/norm_baza/npa, 21.07.2016);

[распоряжением КГИОП Санкт-Петербурга от 18 июля 2016 года N 10-319](http://www.gov.spb.ru/norm_baza/npa) (Официальный сайт Администрации Санкт-Петербурга www.gov.spb.ru/norm_baza/npa, 21.07.2016);

[распоряжением КГИОП Санкт-Петербурга от 26 июля 2016 года N 10-335](http://www.gov.spb.ru/norm_baza/npa) (Официальный сайт Администрации Санкт-Петербурга www.gov.spb.ru/norm_baza/npa, 26.07.2016);

[распоряжением КГИОП Санкт-Петербурга от 26 июля 2016 года N 10-336](http://www.gov.spb.ru/norm_baza/npa) (Официальный сайт Администрации Санкт-Петербурга www.gov.spb.ru/norm_baza/npa, 26.07.2016);

[распоряжением КГИОП Санкт-Петербурга от 29 июля 2016 года N 10-344](http://www.gov.spb.ru/norm_baza/npa) (Официальный сайт Администрации Санкт-Петербурга www.gov.spb.ru/norm_baza/npa, 02.08.2016);

[распоряжением КГИОП Санкт-Петербурга от 2 августа 2016 года N 10-354](http://www.gov.spb.ru/norm_baza/npa) (Официальный сайт Администрации Санкт-Петербурга www.gov.spb.ru/norm_baza/npa, 03.08.2016);

[распоряжением КГИОП Санкт-Петербурга от 2 августа 2016 года N 10-355](http://www.gov.spb.ru/norm_baza/npa) (Официальный сайт Администрации Санкт-Петербурга www.gov.spb.ru/norm_baza/npa, 04.08.2016);

[распоряжением КГИОП Санкт-Петербурга от 2 августа 2016 года N 10-356](http://www.gov.spb.ru/norm_baza/npa) (Официальный сайт Администрации Санкт-Петербурга www.gov.spb.ru/norm_baza/npa, 04.08.2016);

[распоряжением КГИОП Санкт-Петербурга от 8 августа 2016 года N 10-368](http://www.gov.spb.ru/norm_baza/npa) (Официальный сайт Администрации Санкт-Петербурга www.gov.spb.ru/norm_baza/npa, 12.08.2016);

[распоряжением КГИОП Санкт-Петербурга от 9 августа 2016 года N 10-371](http://www.gov.spb.ru/norm_baza/npa) (Официальный сайт Администрации Санкт-Петербурга www.gov.spb.ru/norm_baza/npa, 12.08.2016);

[распоряжением КГИОП Санкт-Петербурга от 18 августа 2016 года N 10-405](http://www.gov.spb.ru/norm_baza/npa);

[распоряжением КГИОП Санкт-Петербурга от 18 августа 2016 года N 10-406](http://www.gov.spb.ru/norm_baza/npa);

[распоряжением КГИОП Санкт-Петербурга от 18 августа 2016 года N 10-407](http://www.gov.spb.ru/norm_baza/npa);

[распоряжением КГИОП Санкт-Петербурга от 18 августа 2016 года N 10-408](http://www.gov.spb.ru/norm_baza/npa) (Официальный сайт Администрации Санкт-Петербурга www.gov.spb.ru/norm_baza/npa, 19.08.2016);

[распоряжением КГИОП Санкт-Петербурга от 18 августа 2016 года N 10-409](http://www.gov.spb.ru/norm_baza/npa) (Официальный сайт Администрации Санкт-Петербурга www.gov.spb.ru/norm_baza/npa, 19.08.2016);

[распоряжением КГИОП Санкт-Петербурга от 18 августа 2016 года N 10-410](#) (Официальный сайт Администрации Санкт-Петербурга www.gov.spb.ru/norm_baza/npa, 23.08.2016);

[распоряжением КГИОП Санкт-Петербурга от 9 сентября 2016 года N 10-463](#) (Официальный сайт Администрации Санкт-Петербурга www.gov.spb.ru/norm_baza/npa, 14.09.2016);

[распоряжением КГИОП Санкт-Петербурга от 14 сентября 2016 года N 10-472;](#)

[распоряжением КГИОП Санкт-Петербурга от 19 сентября 2016 года N 10-483](#) (Официальный сайт Администрации Санкт-Петербурга www.gov.spb.ru/norm_baza/npa, 28.09.2016);

[распоряжением КГИОП Санкт-Петербурга от 28 сентября 2016 года N 10-503;](#)

[распоряжением КГИОП Санкт-Петербурга от 10 октября 2016 года N 10-540](#) (Официальный сайт Администрации Санкт-Петербурга www.gov.spb.ru/norm_baza/npa, 13.10.2016);

[распоряжением КГИОП Санкт-Петербурга от 19 октября 2016 года N 10-554](#) (Официальный сайт Администрации Санкт-Петербурга www.gov.spb.ru/norm_baza/npa, 25.10.2016);

[распоряжением КГИОП Санкт-Петербурга от 26 октября 2016 года N 10-565](#) (Официальный сайт Администрации Санкт-Петербурга www.gov.spb.ru/norm_baza/npa, 01.11.2016);

[распоряжением КГИОП Санкт-Петербурга от 26 октября 2016 года N 10-568](#) (Официальный сайт Администрации Санкт-Петербурга www.gov.spb.ru/norm_baza/npa, 01.11.2016);

[распоряжением КГИОП Санкт-Петербурга от 26 октября 2016 года N 10-569](#) (Официальный сайт Администрации Санкт-Петербурга www.gov.spb.ru/norm_baza/npa, 01.11.2016);

[распоряжением КГИОП Санкт-Петербурга от 27 октября 2016 года N 10-574](#) (Официальный сайт Администрации Санкт-Петербурга www.gov.spb.ru/norm_baza/npa, 02.11.2016);

[распоряжением КГИОП Санкт-Петербурга от 3 ноября 2016 года N 10-581;](#)

[распоряжением КГИОП Санкт-Петербурга от 15 ноября 2016 года N 10-623](#) (Официальный сайт Администрации Санкт-Петербурга www.gov.spb.ru/norm_baza/npa, 22.11.2016);

[распоряжением КГИОП Санкт-Петербурга от 16 ноября 2016 года N 10-627](#) (Официальный сайт Администрации Санкт-Петербурга www.gov.spb.ru/norm_baza/npa, 22.11.2016);

[распоряжением КГИОП Санкт-Петербурга от 17 ноября 2016 года N 10-630](#) (Официальный сайт Администрации Санкт-Петербурга www.gov.spb.ru/norm_baza/npa, 22.11.2016);

[распоряжением КГИОП Санкт-Петербурга от 17 ноября 2016 года N 10-631](#) (Официальный сайт Администрации Санкт-Петербурга www.gov.spb.ru/norm_baza/npa, 22.11.2016);

[распоряжением КГИОП Санкт-Петербурга от 17 ноября 2016 года N 10-632](#) (Официальный сайт Администрации Санкт-Петербурга www.gov.spb.ru/norm_baza/npa, 22.11.2016);

[распоряжением КГИОП Санкт-Петербурга от 17 ноября 2016 года N 10-633](#) (Официальный сайт Администрации Санкт-Петербурга www.gov.spb.ru/norm_baza/npa, 22.11.2016);

[распоряжением КГИОП Санкт-Петербурга от 25 ноября 2016 года N 10-643](#) (Официальный сайт Администрации Санкт-Петербурга www.gov.spb.ru/norm_baza/npa, 29.11.2016);

[распоряжением КГИОП Санкт-Петербурга от 29 ноября 2016 года N 10-648;](#)

[распоряжением КГИОП Санкт-Петербурга от 30 ноября 2016 года N 10-650](#) (Официальный сайт Администрации Санкт-Петербурга www.gov.spb.ru/norm_baza/npa, 01.12.2016);

[распоряжением КГИОП Санкт-Петербурга от 30 ноября 2016 года N 10-653;](#)

[распоряжением КГИОП Санкт-Петербурга от 30 ноября 2016 года N 10-654](#) (Официальный сайт Администрации Санкт-Петербурга www.gov.spb.ru/norm_baza/npa, 01.12.2016);

[распоряжением КГИОП Санкт-Петербурга от 5 декабря 2016 года N 10-658](http://www.gov.spb.ru/norm_baza/npa) (Официальный сайт Администрации Санкт-Петербурга www.gov.spb.ru/norm_baza/npa, 08.12.2016);

[распоряжением КГИОП Санкт-Петербурга от 7 декабря 2016 года N 10-672](http://www.gov.spb.ru/norm_baza/npa);

[распоряжением КГИОП Санкт-Петербурга от 21 декабря 2016 года N 10-713](http://www.gov.spb.ru/norm_baza/npa) (Официальный сайт Администрации Санкт-Петербурга www.gov.spb.ru/norm_baza/npa, 26.12.2016);

[распоряжением КГИОП Санкт-Петербурга от 13 января 2017 года N 6-р](http://www.gov.spb.ru/norm_baza/npa) (Официальный сайт Администрации Санкт-Петербурга www.gov.spb.ru/norm_baza/npa, 19.01.2017);

[распоряжением КГИОП Санкт-Петербурга от 18 января 2017 года N 11-р](http://www.gov.spb.ru/norm_baza/npa) (Официальный сайт Администрации Санкт-Петербурга www.gov.spb.ru/norm_baza/npa, 24.01.2017);

[распоряжением КГИОП Санкт-Петербурга от 23 января 2017 года N 16-р](http://www.gov.spb.ru/norm_baza/npa) (Официальный сайт Администрации Санкт-Петербурга www.gov.spb.ru/norm_baza/npa, 24.01.2017);

[распоряжением КГИОП Санкт-Петербурга от 23 января 2017 года N 17-р](http://www.gov.spb.ru/norm_baza/npa) (Официальный сайт Администрации Санкт-Петербурга www.gov.spb.ru/norm_baza/npa, 24.01.2017);

[распоряжением КГИОП Санкт-Петербурга от 26 января 2017 года N 23-р](http://www.gov.spb.ru/norm_baza/npa) (Официальный сайт Администрации Санкт-Петербурга www.gov.spb.ru/norm_baza/npa, 27.01.2017);

[распоряжением КГИОП Санкт-Петербурга от 10 февраля 2017 года N 69-р](http://www.gov.spb.ru/norm_baza/npa) (Официальный сайт Администрации Санкт-Петербурга www.gov.spb.ru/norm_baza/npa, 22.02.2017);

[распоряжением КГИОП Санкт-Петербурга от 14 февраля 2017 года N 70-р](http://www.gov.spb.ru/norm_baza/npa);

[распоряжением КГИОП Санкт-Петербурга от 7 марта 2017 года N 97-р](http://www.gov.spb.ru/norm_baza/npa);

[распоряжением КГИОП Санкт-Петербурга от 16 марта 2017 года N 119-р](http://www.gov.spb.ru/norm_baza/npa) (Официальный сайт Администрации Санкт-Петербурга www.gov.spb.ru/norm_baza/npa, 23.03.2017);

[распоряжением КГИОП Санкт-Петербурга от 22 марта 2017 года N 124-р](http://www.gov.spb.ru/norm_baza/npa) (Официальный сайт Администрации Санкт-Петербурга www.gov.spb.ru/norm_baza/npa, 23.03.2017);

[распоряжением КГИОП Санкт-Петербурга от 22 марта 2017 года N 125-р](http://www.gov.spb.ru/norm_baza/npa) (Официальный сайт Администрации Санкт-Петербурга www.gov.spb.ru/norm_baza/npa, 23.03.2017);

[распоряжением КГИОП Санкт-Петербурга от 22 марта 2017 года N 126-р](http://www.gov.spb.ru/norm_baza/npa) (Официальный сайт Администрации Санкт-Петербурга www.gov.spb.ru/norm_baza/npa, 23.03.2017);

[распоряжением КГИОП Санкт-Петербурга от 22 марта 2017 года N 127-р](http://www.gov.spb.ru/norm_baza/npa) (Официальный сайт Администрации Санкт-Петербурга www.gov.spb.ru/norm_baza/npa, 23.03.2017);

[распоряжением КГИОП Санкт-Петербурга от 5 апреля 2017 года N 158-р](http://www.gov.spb.ru/norm_baza/npa) (Официальный сайт Администрации Санкт-Петербурга www.gov.spb.ru/norm_baza/npa, 14.04.2017);

[распоряжением КГИОП Санкт-Петербурга от 28 апреля 2017 года N 187-р](http://www.gov.spb.ru/norm_baza/npa) (Официальный сайт Администрации Санкт-Петербурга www.gov.spb.ru/norm_baza/npa, 12.05.2017);

[распоряжением КГИОП Санкт-Петербурга от 5 мая 2017 года N 214-р](http://www.gov.spb.ru/norm_baza/npa) (Официальный сайт Администрации Санкт-Петербурга www.gov.spb.ru/norm_baza/npa, 18.05.2017);

[распоряжением КГИОП Санкт-Петербурга от 5 мая 2017 года N 215-р](http://www.gov.spb.ru/norm_baza/npa);

[распоряжением КГИОП Санкт-Петербурга от 5 мая 2017 года N 216-р](http://www.gov.spb.ru/norm_baza/npa) (Официальный сайт Администрации Санкт-Петербурга www.gov.spb.ru/norm_baza/npa, 18.05.2017);

[распоряжением КГИОП Санкт-Петербурга от 5 мая 2017 года N 217-р](http://www.gov.spb.ru/norm_baza/npa);

[распоряжением КГИОП Санкт-Петербурга от 17 мая 2017 года N 241-р](http://www.gov.spb.ru/norm_baza/npa) (Официальный сайт Администрации Санкт-Петербурга www.gov.spb.ru/norm_baza/npa, 22.05.2017);

[распоряжением КГИОП Санкт-Петербурга от 18 мая 2017 года N 243-р](#) (Официальный сайт Администрации Санкт-Петербурга www.gov.spb.ru/norm_baza/npa, 22.05.2017);

[распоряжением КГИОП Санкт-Петербурга от 25 мая 2017 года N 262-р](#) (Официальный сайт Администрации Санкт-Петербурга www.gov.spb.ru/norm_baza/npa, 31.05.2017);

[распоряжением КГИОП Санкт-Петербурга от 25 мая 2017 года N 265-р](#) (Официальный сайт Администрации Санкт-Петербурга www.gov.spb.ru/norm_baza/npa, 31.05.2017);

[распоряжением КГИОП Санкт-Петербурга от 31 мая 2017 года N 276-р](#) (Официальный сайт Администрации Санкт-Петербурга www.gov.spb.ru/norm_baza/npa, 02.06.2017);

[распоряжением КГИОП Санкт-Петербурга от 3 июля 2017 года N 337-р](#) (Официальный сайт Администрации Санкт-Петербурга www.gov.spb.ru/norm_baza/npa, 05.07.2017);

[распоряжением КГИОП Санкт-Петербурга от 3 июля 2017 года N 338-р](#) (Официальный сайт Администрации Санкт-Петербурга www.gov.spb.ru/norm_baza/npa, 05.07.2017);

[распоряжением КГИОП Санкт-Петербурга от 5 июля 2017 года N 344-р](#) (Официальный сайт Администрации Санкт-Петербурга www.gov.spb.ru/norm_baza/npa, 13.07.2017);

[распоряжением КГИОП Санкт-Петербурга от 31 июля 2017 года N 368-р;](#)

[распоряжением КГИОП Санкт-Петербурга от 1 августа 2017 года N 369-р](#) (Официальный сайт Администрации Санкт-Петербурга www.gov.spb.ru/norm_baza/npa, 07.08.2017);

[распоряжением КГИОП Санкт-Петербурга от 24 августа 2017 года N 397-р](#) (Официальный сайт Администрации Санкт-Петербурга www.gov.spb.ru/norm_baza/npa, 29.08.2017);

[распоряжением КГИОП Санкт-Петербурга от 24 августа 2017 года N 398-р](#) (Официальный сайт Администрации Санкт-Петербурга www.gov.spb.ru/norm_baza/npa, 29.08.2017);

[распоряжением КГИОП Санкт-Петербурга от 5 сентября 2017 года N 420-р](#) (Официальный сайт Администрации Санкт-Петербурга www.gov.spb.ru/norm_baza/npa, 08.09.2017);

[распоряжением КГИОП Санкт-Петербурга от 5 сентября 2017 года N 421-р](#) (Официальный сайт Администрации Санкт-Петербурга www.gov.spb.ru/norm_baza/npa, 08.09.2017);

[распоряжением КГИОП Санкт-Петербурга от 13 сентября 2017 года N 429-р;](#)

[распоряжением КГИОП Санкт-Петербурга от 13 сентября 2017 года N 431-р;](#)

[распоряжением КГИОП Санкт-Петербурга от 27 сентября 2017 года N 442-р](#) (Официальный сайт Администрации Санкт-Петербурга www.gov.spb.ru/norm_baza/npa, 03.10.2017);

[распоряжением КГИОП Санкт-Петербурга от 9 октября 2017 года N 462-р](#) (Официальный сайт Администрации Санкт-Петербурга www.gov.spb.ru/norm_baza/npa, 12.10.2017);

[распоряжением КГИОП Санкт-Петербурга от 16 октября 2017 года N 472-р;](#)

[распоряжением КГИОП Санкт-Петербурга от 20 октября 2017 года N 474-р;](#)

[распоряжением КГИОП Санкт-Петербурга от 20 октября 2017 года N 475-р;](#)

[распоряжением КГИОП Санкт-Петербурга от 20 октября 2017 года N 476-р;](#)

[распоряжением КГИОП Санкт-Петербурга от 20 октября 2017 года N 477-р;](#)

[распоряжением КГИОП Санкт-Петербурга от 20 октября 2017 года N 478-р;](#)

[распоряжением КГИОП Санкт-Петербурга от 26 октября 2017 года N 491-р](#) (Официальный сайт Администрации Санкт-Петербурга www.gov.spb.ru/norm_baza/npa, 01.11.2017);

- [распоряжением КГИОП Санкт-Петербурга от 15 ноября 2017 года N 517-р;](#)
- [распоряжением КГИОП Санкт-Петербурга от 15 ноября 2017 года N 518-р;](#)
- [распоряжением КГИОП Санкт-Петербурга от 5 декабря 2017 года N 541-р;](#)
- [распоряжением КГИОП Санкт-Петербурга от 18 декабря 2017 года N 561-р;](#)
- [распоряжением КГИОП Санкт-Петербурга от 18 декабря 2017 года N 562-р](#) (Официальный сайт Администрации Санкт-Петербурга www.gov.spb.ru/norm_baza/npa, 22.12.2017);
- [распоряжением КГИОП Санкт-Петербурга от 19 декабря 2017 года N 570-р;](#)
- [распоряжением КГИОП Санкт-Петербурга от 9 января 2018 года N 1-р](#) (Официальный сайт Администрации Санкт-Петербурга www.gov.spb.ru/norm_baza/npa, 16.01.2018);
- [распоряжением КГИОП Санкт-Петербурга от 17 января 2018 года N 7-р](#) (Официальный сайт Администрации Санкт-Петербурга www.gov.spb.ru/norm_baza/npa, 25.01.2018);
- [распоряжением КГИОП Санкт-Петербурга от 19 января 2018 года N 12-р](#) (Официальный сайт Администрации Санкт-Петербурга www.gov.spb.ru/norm_baza/npa, 25.01.2018);
- [распоряжением КГИОП Санкт-Петербурга от 13 февраля 2018 года N 49-р](#) (Официальный сайт Администрации Санкт-Петербурга www.gov.spb.ru/norm_baza/npa, 19.02.2018);
- [распоряжением КГИОП Санкт-Петербурга от 15 февраля 2018 года N 54-р](#) (Официальный сайт Администрации Санкт-Петербурга www.gov.spb.ru/norm_baza/npa, 19.02.2018);
- [распоряжением КГИОП Санкт-Петербурга от 26 февраля 2018 года N 77-р](#) (Официальный сайт Администрации Санкт-Петербурга www.gov.spb.ru/norm_baza/npa, 05.03.2018);
- [распоряжением КГИОП Санкт-Петербурга от 2 марта 2018 года N 87-р](#) (Официальный сайт Администрации Санкт-Петербурга www.gov.spb.ru/norm_baza/npa, 12.03.2018);
- [распоряжением КГИОП Санкт-Петербурга от 13 марта 2018 года N 100-р](#) (Официальный сайт Администрации Санкт-Петербурга www.gov.spb.ru/norm_baza/npa, 21.03.2018);
- [распоряжением КГИОП Санкт-Петербурга от 19 марта 2018 года N 119-р](#) (Официальный сайт Администрации Санкт-Петербурга www.gov.spb.ru/norm_baza/npa, 23.03.2018);
- [распоряжением КГИОП Санкт-Петербурга от 19 марта 2018 года N 120-р](#) (Официальный сайт Администрации Санкт-Петербурга www.gov.spb.ru/norm_baza/npa, 23.03.2018);
- [распоряжением КГИОП Санкт-Петербурга от 6 апреля 2018 года N 135-р](#) (Официальный сайт Администрации Санкт-Петербурга www.gov.spb.ru/norm_baza/npa, 12.04.2018);
- [распоряжением КГИОП Санкт-Петербурга от 23 апреля 2018 года N 158-р](#) (Официальный сайт Администрации Санкт-Петербурга www.gov.spb.ru/norm_baza/npa, 07.05.2018);
- [распоряжением КГИОП Санкт-Петербурга от 24 апреля 2018 года N 160-р](#) (Официальный сайт Администрации Санкт-Петербурга www.gov.spb.ru/norm_baza/npa, 10.05.2018);
- [распоряжением КГИОП Санкт-Петербурга от 24 апреля 2018 года N 161-р](#) (Официальный сайт Администрации Санкт-Петербурга www.gov.spb.ru/norm_baza/npa, 07.05.2018);
- [распоряжением КГИОП Санкт-Петербурга от 3 мая 2018 года N 175-р](#) (Официальный сайт Администрации Санкт-Петербурга www.gov.spb.ru/norm_baza/npa, 08.05.2018);
- [распоряжением КГИОП Санкт-Петербурга от 14 мая 2018 года N 196-р;](#)
- [распоряжением КГИОП Санкт-Петербурга от 16 мая 2018 года N 199-р](#) (Официальный сайт Администрации Санкт-Петербурга www.gov.spb.ru/norm_baza/npa, 29.05.2018);

[распоряжением КГИОП Санкт-Петербурга от 18 июня 2018 года N 247-р](http://www.gov.spb.ru/norm_baza/npa) (Официальный сайт Администрации Санкт-Петербурга www.gov.spb.ru/norm_baza/npa, 25.06.2018);

[распоряжением КГИОП Санкт-Петербурга от 20 августа 2018 года N 329-р](http://www.gov.spb.ru/norm_baza/npa) (Официальный сайт Администрации Санкт-Петербурга www.gov.spb.ru/norm_baza/npa, 24.08.2018);

[распоряжением КГИОП Санкт-Петербурга от 20 августа 2018 года N 331-р](http://www.gov.spb.ru/norm_baza/npa) (Официальный сайт Администрации Санкт-Петербурга www.gov.spb.ru/norm_baza/npa, 24.08.2018);

[распоряжением КГИОП Санкт-Петербурга от 24 августа 2018 года N 336-р](http://www.gov.spb.ru/norm_baza/npa) (Официальный сайт Администрации Санкт-Петербурга www.gov.spb.ru/norm_baza/npa, 27.08.2018);

[распоряжением КГИОП Санкт-Петербурга от 14 сентября 2018 года N 378-р;](#)

[распоряжением КГИОП Санкт-Петербурга от 18 сентября 2018 года N 381-р](http://www.gov.spb.ru/norm_baza/npa) (Официальный сайт Администрации Санкт-Петербурга www.gov.spb.ru/norm_baza/npa, 24.09.2018);

[распоряжением КГИОП Санкт-Петербурга от 18 сентября 2018 года N 382-р](http://www.gov.spb.ru/norm_baza/npa) (Официальный сайт Администрации Санкт-Петербурга www.gov.spb.ru/norm_baza/npa, 24.09.2018);

[распоряжением КГИОП Санкт-Петербурга от 12 октября 2018 года N 411-р;](#)

[распоряжением КГИОП Санкт-Петербурга от 18 октября 2018 года N 421-р;](#)

[распоряжением КГИОП Санкт-Петербурга от 18 октября 2018 года N 422-р;](#)

[распоряжением КГИОП Санкт-Петербурга от 18 октября 2018 года N 423-р;](#)

[распоряжением КГИОП Санкт-Петербурга от 31 октября 2018 года N 440-р;](#)

[распоряжением КГИОП Санкт-Петербурга от 31 октября 2018 года N 441-р;](#)

[распоряжением КГИОП Санкт-Петербурга от 31 октября 2018 года N 442-р](http://www.gov.spb.ru/norm_baza/npa) (Официальный сайт Администрации Санкт-Петербурга www.gov.spb.ru/norm_baza/npa, 06.11.2018) (вступило в силу с 6 ноября 2018 года);

[распоряжением КГИОП Санкт-Петербурга от 1 ноября 2018 года N 443-р;](#)

[распоряжением КГИОП Санкт-Петербурга от 7 декабря 2018 года N 511-р;](#)

[распоряжением КГИОП Санкт-Петербурга от 10 декабря 2018 года N 514-р;](#)

[распоряжением КГИОП Санкт-Петербурга от 12 декабря 2018 года N 517-р](http://www.gov.spb.ru/norm_baza/npa) (Официальный сайт Администрации Санкт-Петербурга www.gov.spb.ru/norm_baza/npa, 19.12.2018);

[распоряжением КГИОП Санкт-Петербурга от 13 декабря 2018 года N 518-р](http://www.gov.spb.ru/norm_baza/npa) (Официальный сайт Администрации Санкт-Петербурга www.gov.spb.ru/norm_baza/npa, 19.12.2018);

[распоряжением КГИОП Санкт-Петербурга от 29 декабря 2018 года N 561-р](http://www.gov.spb.ru/norm_baza/npa) (Официальный сайт Администрации Санкт-Петербурга www.gov.spb.ru/norm_baza/npa, 16.01.2019);

[приказом КГИОП Санкт-Петербурга от 20 марта 2019 года N 136-р](http://www.gov.spb.ru/norm_baza/npa) (Официальный сайт Администрации Санкт-Петербурга www.gov.spb.ru/norm_baza/npa, 26.03.2019);

[распоряжением КГИОП Санкт-Петербурга от 25 марта 2019 года N 140-р;](#)

[распоряжением КГИОП Санкт-Петербурга от 28 марта 2019 года N 159-р;](#)

[распоряжением КГИОП Санкт-Петербурга от 28 марта 2019 года N 160-р;](#)

[распоряжением КГИОП Санкт-Петербурга от 3 апреля 2019 года N 165-р](http://www.gov.spb.ru/norm_baza/npa) (Официальный сайт Администрации Санкт-Петербурга www.gov.spb.ru/norm_baza/npa, 11.04.2019);

[распоряжением КГИОП Санкт-Петербурга от 16 апреля 2019 года N 199-р](http://www.gov.spb.ru/norm_baza/npa) (Официальный сайт Администрации Санкт-Петербурга www.gov.spb.ru/norm_baza/npa, 24.04.2019);

[распоряжением КГИОП Санкт-Петербурга от 17 апреля 2019 года N 208-р](http://www.gov.spb.ru/norm_baza/npa) (Официальный сайт Администрации Санкт-Петербурга www.gov.spb.ru/norm_baza/npa, 30.04.2019);

[распоряжением КГИОП Санкт-Петербурга от 23 апреля 2019 года N 215-р](http://www.gov.spb.ru/norm_baza/npa) (Официальный сайт Администрации Санкт-Петербурга www.gov.spb.ru/norm_baza/npa, 30.04.2019);

[распоряжением КГИОП Санкт-Петербурга от 23 апреля 2019 года N 216-р](http://www.gov.spb.ru/norm_baza/npa) (Официальный сайт Администрации Санкт-Петербурга www.gov.spb.ru/norm_baza/npa, 30.04.2019);

[распоряжением КГИОП Санкт-Петербурга от 26 апреля 2019 года N 224-р](http://www.gov.spb.ru/norm_baza/npa) (Официальный сайт Администрации Санкт-Петербурга www.gov.spb.ru/norm_baza/npa, 30.04.2019);

[распоряжением КГИОП Санкт-Петербурга от 29 апреля 2019 года N 226-р](http://www.gov.spb.ru/norm_baza/npa) (Официальный сайт Администрации Санкт-Петербурга www.gov.spb.ru/norm_baza/npa, 13.05.2019);

[распоряжением КГИОП Санкт-Петербурга от 31 мая 2019 года N 270-р](http://www.gov.spb.ru/norm_baza/npa) (Официальный сайт Администрации Санкт-Петербурга www.gov.spb.ru/norm_baza/npa, 06.06.2019);

[распоряжением КГИОП Санкт-Петербурга от 19 июня 2019 года N 311-р](http://www.gov.spb.ru/norm_baza/npa) (Официальный сайт Администрации Санкт-Петербурга www.gov.spb.ru/norm_baza/npa, 25.06.2019);

[распоряжением КГИОП Санкт-Петербурга от 25 июня 2019 года N 354-р](http://www.gov.spb.ru/norm_baza/npa) (Официальный сайт Администрации Санкт-Петербурга www.gov.spb.ru/norm_baza/npa, 28.06.2019);

[распоряжением КГИОП Санкт-Петербурга от 25 июня 2019 года N 355-р](http://www.gov.spb.ru/norm_baza/npa) (Официальный сайт Администрации Санкт-Петербурга www.gov.spb.ru/norm_baza/npa, 28.06.2019);

[распоряжением КГИОП Санкт-Петербурга от 25 июня 2019 года N 356-р](http://www.gov.spb.ru/norm_baza/npa) (Официальный сайт Администрации Санкт-Петербурга www.gov.spb.ru/norm_baza/npa, 28.06.2019);

[распоряжением КГИОП Санкт-Петербурга от 18 июля 2019 года N 404-р](http://www.gov.spb.ru/norm_baza/npa) (Официальный сайт Администрации Санкт-Петербурга www.gov.spb.ru/norm_baza/npa, 26.07.2019);

[распоряжением КГИОП Санкт-Петербурга от 19 июля 2019 года N 405-р](http://www.gov.spb.ru/norm_baza/npa) (Официальный сайт Администрации Санкт-Петербурга www.gov.spb.ru/norm_baza/npa, 23.07.2019);

[распоряжением КГИОП Санкт-Петербурга от 22 июля 2019 года N 413-р](http://www.gov.spb.ru/norm_baza/npa) (Официальный сайт Администрации Санкт-Петербурга www.gov.spb.ru/norm_baza/npa, 23.07.2019);

[распоряжением КГИОП Санкт-Петербурга от 1 августа 2019 года N 432-р](http://www.gov.spb.ru/norm_baza/npa) (Официальный сайт Администрации Санкт-Петербурга www.gov.spb.ru/norm_baza/npa, 06.08.2019);

[распоряжением КГИОП Санкт-Петербурга от 5 августа 2019 года N 437-р](http://www.gov.spb.ru/norm_baza/npa) (Официальный сайт Администрации Санкт-Петербурга www.gov.spb.ru/norm_baza/npa, 08.08.2019);

[распоряжением КГИОП Санкт-Петербурга от 5 августа 2019 года N 441-р](http://www.gov.spb.ru/norm_baza/npa);

[распоряжением КГИОП Санкт-Петербурга от 6 августа 2019 года N 445-р](http://www.gov.spb.ru/norm_baza/npa) (Официальный сайт Администрации Санкт-Петербурга www.gov.spb.ru/norm_baza/npa, 08.08.2019) (вступило в силу с 8 августа 2019 года);

[распоряжением КГИОП Санкт-Петербурга от 6 августа 2019 года N 446-р](http://www.gov.spb.ru/norm_baza/npa);

[распоряжением КГИОП Санкт-Петербурга от 6 августа 2019 года N 447-р](http://www.gov.spb.ru/norm_baza/npa);

[распоряжением КГИОП Санкт-Петербурга от 6 августа 2019 года N 448-р](http://www.gov.spb.ru/norm_baza/npa);

[распоряжением КГИОП Санкт-Петербурга от 14 августа 2019 года N 491-р](http://www.gov.spb.ru/norm_baza/npa) (Официальный сайт Администрации Санкт-Петербурга www.gov.spb.ru/norm_baza/npa, 19.08.2019);

[распоряжением КГИОП Санкт-Петербурга от 14 августа 2019 года N 492-р](http://www.gov.spb.ru/norm_baza/npa) (Официальный сайт Администрации Санкт-Петербурга www.gov.spb.ru/norm_baza/npa, 19.08.2019);

[распоряжением КГИОП Санкт-Петербурга от 19 августа 2019 года N 501-р](http://www.gov.spb.ru/norm_baza/npa);

[распоряжением КГИОП Санкт-Петербурга от 9 сентября 2019 года N 527-р](http://www.gov.spb.ru/norm_baza/npa) (Официальный сайт Администрации Санкт-Петербурга www.gov.spb.ru/norm_baza/npa, 10.09.2019);

[распоряжением КГИОП Санкт-Петербурга от 10 сентября 2019 года N 528-р](http://www.gov.spb.ru/norm_baza/npa) (Официальный сайт Администрации Санкт-Петербурга www.gov.spb.ru/norm_baza/npa, 11.09.2019);

[распоряжением КГИОП Санкт-Петербурга от 8 октября 2019 года N 592-р](http://www.gov.spb.ru/norm_baza/npa);

[распоряжением КГИОП Санкт-Петербурга от 24 октября 2019 года N 616-р](http://www.gov.spb.ru/norm_baza/npa);

[распоряжением КГИОП Санкт-Петербурга от 25 октября 2019 года N 620-р](http://www.gov.spb.ru/norm_baza/npa) (Официальный сайт Администрации Санкт-Петербурга www.gov.spb.ru/norm_baza/npa, 29.10.2019);

[распоряжением КГИОП Санкт-Петербурга от 13 ноября 2019 года N 671-р](http://www.gov.spb.ru/norm_baza/npa) (Официальный сайт Администрации Санкт-Петербурга www.gov.spb.ru/norm_baza/npa, 15.11.2019);

[распоряжением КГИОП Санкт-Петербурга от 20 ноября 2019 года N 696-р](http://www.gov.spb.ru/norm_baza/npa) (Официальный сайт Администрации Санкт-Петербурга www.gov.spb.ru/norm_baza/npa, 22.11.2019);

[распоряжением КГИОП Санкт-Петербурга от 20 ноября 2019 года N 697-р](http://www.gov.spb.ru/norm_baza/npa) (Официальный сайт Администрации Санкт-Петербурга www.gov.spb.ru/norm_baza/npa, 22.11.2019);

[распоряжением КГИОП Санкт-Петербурга от 29 ноября 2019 года N 718-р](http://www.gov.spb.ru/norm_baza/npa);

[распоряжением КГИОП Санкт-Петербурга от 4 декабря 2019 года N 741-р](http://www.gov.spb.ru/norm_baza/npa) (Официальный сайт Администрации Санкт-Петербурга www.gov.spb.ru/norm_baza/npa, 06.12.2019);

[распоряжением КГИОП Санкт-Петербурга от 23 декабря 2019 года N 771-р](http://www.gov.spb.ru/norm_baza/npa) (Официальный сайт Администрации Санкт-Петербурга www.gov.spb.ru/norm_baza/npa, 25.12.2019);

[распоряжением КГИОП Санкт-Петербурга от 7 февраля 2020 года N 35-р](http://www.gov.spb.ru/norm_baza/npa) (Официальный сайт Администрации Санкт-Петербурга www.gov.spb.ru/norm_baza/npa, 11.02.2020);

[распоряжением КГИОП Санкт-Петербурга от 26 февраля 2020 года N 63-р](http://www.gov.spb.ru/norm_baza/npa) (Официальный сайт Администрации Санкт-Петербурга www.gov.spb.ru/norm_baza/npa, 27.02.2020);

[распоряжением КГИОП Санкт-Петербурга от 10 марта 2020 года N 88-р](http://www.gov.spb.ru/norm_baza/npa) (Официальный сайт Администрации Санкт-Петербурга www.gov.spb.ru/norm_baza/npa, 18.03.2020);

[распоряжением КГИОП Санкт-Петербурга от 8 апреля 2020 года N 116-р](http://www.gov.spb.ru/norm_baza/npa) (Официальный сайт Администрации Санкт-Петербурга www.gov.spb.ru/norm_baza/npa, 09.04.2020);

[распоряжением КГИОП Санкт-Петербурга от 21 мая 2020 года N 157-р](http://www.gov.spb.ru/norm_baza/npa) (Официальный сайт Администрации Санкт-Петербурга www.gov.spb.ru/norm_baza/npa, 26.05.2020);

[распоряжением КГИОП Санкт-Петербурга от 21 мая 2020 года N 158-р](http://www.gov.spb.ru/norm_baza/npa) (Официальный сайт Администрации Санкт-Петербурга www.gov.spb.ru/norm_baza/npa, 26.05.2020);

[распоряжением КГИОП Санкт-Петербурга от 21 мая 2020 года N 159-р](http://www.gov.spb.ru/norm_baza/npa) (Официальный сайт Администрации Санкт-Петербурга www.gov.spb.ru/norm_baza/npa, 26.05.2020);

[распоряжением КГИОП Санкт-Петербурга от 21 мая 2020 года N 160-р](http://www.gov.spb.ru/norm_baza/npa) (Официальный сайт Администрации Санкт-Петербурга www.gov.spb.ru/norm_baza/npa, 26.05.2020);

[распоряжением КГИОП Санкт-Петербурга от 25 мая 2020 года N 168-р](http://www.gov.spb.ru/norm_baza/npa) (Официальный сайт Администрации Санкт-Петербурга www.gov.spb.ru/norm_baza/npa, 02.06.2020);

[распоряжением КГИОП Санкт-Петербурга от 17 июня 2020 года N 180-р](#) (Официальный сайт Администрации Санкт-Петербурга www.gov.spb.ru/norm_baza/npa, 23.06.2020);

[распоряжением КГИОП Санкт-Петербурга от 17 июня 2020 года N 184-р](#) (Официальный сайт Администрации Санкт-Петербурга www.gov.spb.ru/norm_baza/npa, 23.06.2020);

[распоряжением КГИОП Санкт-Петербурга от 16 февраля 2021 года N 22-р;](#)

[распоряжением КГИОП Санкт-Петербурга от 10 марта 2021 года N 56-р;](#)

[распоряжением КГИОП Санкт-Петербурга от 10 марта 2021 года N 57-р;](#)

[распоряжением КГИОП Санкт-Петербурга от 23 апреля 2021 года N 139-р](#) (Официальный сайт Администрации Санкт-Петербурга www.gov.spb.ru/norm_baza/npa, 30.04.2021);

[распоряжением КГИОП Санкт-Петербурга от 19 мая 2021 года N 11-рп;](#)

[распоряжением КГИОП Санкт-Петербурга от 19 мая 2021 года N 12-рп;](#)

[распоряжением КГИОП Санкт-Петербурга от 19 мая 2021 года N 13-рп;](#)

[распоряжением КГИОП Санкт-Петербурга от 19 мая 2021 года N 14-рп;](#)

[распоряжением КГИОП Санкт-Петербурга от 3 июня 2021 года N 24-рп;](#)

[распоряжением КГИОП Санкт-Петербурга от 9 июня 2021 года N 37-рп;](#)

[распоряжением КГИОП Санкт-Петербурга от 9 июня 2021 года N 38-рп;](#)

[распоряжением КГИОП Санкт-Петербурга от 9 июня 2021 года N 39-рп;](#)

[распоряжением КГИОП Санкт-Петербурга от 9 июня 2021 года N 40-рп;](#)

[распоряжением КГИОП Санкт-Петербурга от 9 июня 2021 года N 41-рп;](#)

[распоряжением КГИОП Санкт-Петербурга от 9 июня 2021 года N 42-рп;](#)

[распоряжением КГИОП Санкт-Петербурга от 23 июня 2021 года N 60-рп;](#)

[распоряжением КГИОП Санкт-Петербурга от 23 июня 2021 года N 61-рп;](#)

[распоряжением КГИОП Санкт-Петербурга от 23 июня 2021 года N 62-рп;](#)

[распоряжением КГИОП Санкт-Петербурга от 23 июня 2021 года N 63-рп;](#)

[распоряжением КГИОП Санкт-Петербурга от 23 июня 2021 года N 64-рп;](#)

[распоряжением КГИОП Санкт-Петербурга от 28 июня 2021 года N 67-рп;](#)

[распоряжением КГИОП Санкт-Петербурга от 28 июня 2021 года N 68-рп;](#)

[распоряжением КГИОП Санкт-Петербурга от 28 июня 2021 года N 69-рп;](#)

[распоряжением КГИОП Санкт-Петербурга от 2 августа 2021 года N 119-рп;](#)

[распоряжением КГИОП Санкт-Петербурга от 20 сентября 2021 года N 206-рп;](#)

[распоряжением КГИОП Санкт-Петербурга от 20 сентября 2021 года N 207-рп;](#)

[распоряжением КГИОП Санкт-Петербурга от 20 сентября 2021 года N 208-рп;](#)

[распоряжением КГИОП Санкт-Петербурга от 20 сентября 2021 года N 209-рп;](#)

[распоряжением КГИОП Санкт-Петербурга от 20 сентября 2021 года N 210-рп.](#)

[распоряжением КГИОП Санкт-Петербурга от 20 сентября 2021 года N 211-рп;](#)
[распоряжением КГИОП Санкт-Петербурга от 28 сентября 2021 года N 227-рп;](#)
[распоряжением КГИОП Санкт-Петербурга от 28 сентября 2021 года N 229-рп;](#)
[распоряжением КГИОП Санкт-Петербурга от 28 сентября 2021 года N 230-рп;](#)
[распоряжением КГИОП Санкт-Петербурга от 30 сентября 2021 года N 234-рп;](#)
[распоряжением КГИОП Санкт-Петербурга от 30 сентября 2021 года N 235-рп;](#)
[распоряжением КГИОП Санкт-Петербурга от 30 сентября 2021 года N 236-рп;](#)
[распоряжением КГИОП Санкт-Петербурга от 30 сентября 2021 года N 237-рп;](#)
[распоряжением КГИОП Санкт-Петербурга от 30 сентября 2021 года N 238-рп;](#)
[распоряжением КГИОП Санкт-Петербурга от 30 сентября 2021 года N 239-рп;](#)
[распоряжением КГИОП Санкт-Петербурга от 30 сентября 2021 года N 240-рп;](#)
[распоряжением КГИОП Санкт-Петербурга от 30 сентября 2021 года N 241-рп;](#)
[распоряжением КГИОП Санкт-Петербурга от 1 ноября 2021 года N 283-рп;](#)
[распоряжением КГИОП Санкт-Петербурга от 10 ноября 2021 года N 289-рп;](#)
[распоряжением КГИОП Санкт-Петербурга от 10 ноября 2021 года N 290-рп;](#)
[распоряжением КГИОП Санкт-Петербурга от 11 ноября 2021 года N 295-рп;](#)
[распоряжением КГИОП Санкт-Петербурга от 17 ноября 2021 года N 301-рп;](#)
[распоряжением КГИОП Санкт-Петербурга от 17 декабря 2021 года N 357-рп;](#)
[распоряжением КГИОП Санкт-Петербурга от 4 февраля 2022 года N 74-рп;](#)
[распоряжением КГИОП Санкт-Петербурга от 18 апреля 2022 года N 279-рп;](#)
[распоряжением КГИОП Санкт-Петербурга от 26 апреля 2022 года N 281-рп;](#)
[распоряжением КГИОП Санкт-Петербурга от 27 апреля 2022 года N 288-рп;](#)
[распоряжением КГИОП Санкт-Петербурга от 21 июля 2022 года N 357-рп;](#)
[распоряжением КГИОП Санкт-Петербурга от 21 июля 2022 года N 358-рп;](#)
[распоряжением КГИОП Санкт-Петербурга от 21 июля 2022 года N 359-рп.](#)
[распоряжением КГИОП Санкт-Петербурга от 21 июля 2022 года N 361-рп;](#)
[распоряжением КГИОП Санкт-Петербурга от 5 августа 2022 года N 368-рп;](#)
[распоряжением КГИОП Санкт-Петербурга от 2 сентября 2022 года N 381-рп;](#)
[распоряжением КГИОП Санкт-Петербурга от 20 сентября 2022 года N 385-рп](#) (Официальный сайт Администрации Санкт-Петербурга www.gov.spb.ru/norm_baza/npa, 20.09.2022);
[распоряжением КГИОП Санкт-Петербурга от 23 сентября 2022 года N 392-рп;](#)
[распоряжением КГИОП Санкт-Петербурга от 6 октября 2022 года N 401-рп;](#)
[распоряжением КГИОП Санкт-Петербурга от 7 октября 2022 года N 402-рп;](#)

- [распоряжением КГИОП Санкт-Петербурга от 7 октября 2022 года N 403-рп;](#)
- [распоряжением КГИОП Санкт-Петербурга от 27 октября 2022 года N 410-рп;](#)
- [распоряжением КГИОП Санкт-Петербурга от 27 октября 2022 года N 411-рп;](#)
- [распоряжением КГИОП Санкт-Петербурга от 27 октября 2022 года N 412-рп;](#)
- [распоряжением КГИОП Санкт-Петербурга от 27 октября 2022 года N 413-рп;](#)
- [распоряжением КГИОП Санкт-Петербурга от 27 октября 2022 года N 414-рп;](#)
- [распоряжением КГИОП Санкт-Петербурга от 27 октября 2022 года N 415-рп;](#)
- [распоряжением КГИОП Санкт-Петербурга от 6 февраля 2023 года N 89-рп;](#)
- [распоряжением КГИОП Санкт-Петербурга от 10 февраля 2023 года N 106-рп](#) (Официальный сайт Администрации Санкт-Петербурга www.gov.spb.ru/norm_baza/npa, 14.02.2023);
- [распоряжением КГИОП Санкт-Петербурга от 10 февраля 2023 года N 107-рп](#) (Официальный сайт Администрации Санкт-Петербурга www.gov.spb.ru/norm_baza/npa, 14.02.2023);
- [распоряжением КГИОП Санкт-Петербурга от 22 февраля 2023 года N 140-рп](#) (Официальный сайт Администрации Санкт-Петербурга www.gov.spb.ru/norm_baza/npa, 28.02.2023);
- [распоряжением КГИОП Санкт-Петербурга от 22 февраля 2023 года N 141-рп](#) (Официальный сайт Администрации Санкт-Петербурга www.gov.spb.ru/norm_baza/npa, 28.02.2023);
- [распоряжением КГИОП Санкт-Петербурга от 28 февраля 2023 года N 145-рп](#) (Официальный сайт Администрации Санкт-Петербурга www.gov.spb.ru/norm_baza/npa, 03.03.2023);
- [распоряжением КГИОП Санкт-Петербурга от 6 марта 2023 года N 156-рп](#) (Официальный сайт Администрации Санкт-Петербурга www.gov.spb.ru/norm_baza/npa, 07.03.2023);
- [распоряжением КГИОП Санкт-Петербурга от 16 марта 2023 года N 177-рп](#) (Официальный сайт Администрации Санкт-Петербурга www.gov.spb.ru/norm_baza/npa, 16.03.2023);
- [распоряжением КГИОП Санкт-Петербурга от 28 марта 2023 года N 203-рп](#) (Официальный сайт Администрации Санкт-Петербурга www.gov.spb.ru/norm_baza/npa, 28.03.2023);
- [распоряжением КГИОП Санкт-Петербурга от 28 марта 2023 года N 204-рп](#) (Официальный сайт Администрации Санкт-Петербурга www.gov.spb.ru/norm_baza/npa, 28.03.2023);
- [распоряжением КГИОП Санкт-Петербурга от 28 марта 2023 года N 205-рп](#) (Официальный сайт Администрации Санкт-Петербурга www.gov.spb.ru/norm_baza/npa, 28.03.2023);
- [распоряжением КГИОП Санкт-Петербурга от 3 апреля 2023 года N 223-рп](#) (Официальный сайт Администрации Санкт-Петербурга www.gov.spb.ru/norm_baza/npa, 04.04.2023);
- [распоряжением КГИОП Санкт-Петербурга от 3 апреля 2023 года N 224-рп](#) (Официальный сайт Администрации Санкт-Петербурга www.gov.spb.ru/norm_baza/npa, 04.04.2023);
- [распоряжением КГИОП Санкт-Петербурга от 14 апреля 2023 года N 231-рп](#) (Официальный сайт Администрации Санкт-Петербурга www.gov.spb.ru/norm_baza/npa, 14.04.2023);
- [распоряжением КГИОП Санкт-Петербурга от 14 апреля 2023 года N 232-рп](#) (Официальный сайт Администрации Санкт-Петербурга www.gov.spb.ru/norm_baza/npa, 14.04.2023);
- [распоряжением КГИОП Санкт-Петербурга от 14 апреля 2023 года N 234-рп](#) (Официальный сайт Администрации Санкт-Петербурга www.gov.spb.ru/norm_baza/npa, 14.04.2023);
- [распоряжением КГИОП Санкт-Петербурга от 14 апреля 2023 года N 235-рп](#) (Официальный сайт Администрации Санкт-Петербурга www.gov.spb.ru/norm_baza/npa, 14.04.2023);

[распоряжением КГИОП Санкт-Петербурга от 14 апреля 2023 года N 236-рп](http://www.gov.spb.ru/norm_baza/npa) (Официальный сайт Администрации Санкт-Петербурга www.gov.spb.ru/norm_baza/npa, 14.04.2023)

[распоряжением КГИОП Санкт-Петербурга от 14 апреля 2023 года N 237-рп](http://www.gov.spb.ru/norm_baza/npa) (Официальный сайт Администрации Санкт-Петербурга www.gov.spb.ru/norm_baza/npa, 17.04.2023);

[распоряжением КГИОП Санкт-Петербурга от 14 апреля 2023 года N 238-рп](http://www.gov.spb.ru/norm_baza/npa) (Официальный сайт Администрации Санкт-Петербурга www.gov.spb.ru/norm_baza/npa, 17.04.2023);

[распоряжением КГИОП Санкт-Петербурга от 19 апреля 2023 года N 257-рп](http://www.gov.spb.ru/norm_baza/npa) (Официальный сайт Администрации Санкт-Петербурга www.gov.spb.ru/norm_baza/npa, 20.04.2023);

[распоряжением КГИОП Санкт-Петербурга от 19 апреля 2023 года N 258-рп](http://www.gov.spb.ru/norm_baza/npa) (Официальный сайт Администрации Санкт-Петербурга www.gov.spb.ru/norm_baza/npa, 20.04.2023);

[распоряжением КГИОП Санкт-Петербурга от 19 апреля 2023 года N 259-рп](http://www.gov.spb.ru/norm_baza/npa) (Официальный сайт Администрации Санкт-Петербурга www.gov.spb.ru/norm_baza/npa, 20.04.2023);

[распоряжением КГИОП Санкт-Петербурга от 19 апреля 2023 года N 260-рп](http://www.gov.spb.ru/norm_baza/npa) (Официальный сайт Администрации Санкт-Петербурга www.gov.spb.ru/norm_baza/npa, 20.04.2023);

[распоряжением КГИОП Санкт-Петербурга от 19 апреля 2023 года N 261-рп](http://www.gov.spb.ru/norm_baza/npa) (Официальный сайт Администрации Санкт-Петербурга www.gov.spb.ru/norm_baza/npa, 20.04.2023);

[распоряжением КГИОП Санкт-Петербурга от 19 апреля 2023 года N 262-рп](http://www.gov.spb.ru/norm_baza/npa) (Официальный сайт Администрации Санкт-Петербурга www.gov.spb.ru/norm_baza/npa, 20.04.2023);

[распоряжением КГИОП Санкт-Петербурга от 19 апреля 2023 года N 263-рп](http://www.gov.spb.ru/norm_baza/npa) (Официальный сайт Администрации Санкт-Петербурга www.gov.spb.ru/norm_baza/npa, 20.04.2023);

[распоряжением КГИОП Санкт-Петербурга от 19 апреля 2023 года N 264-рп](http://www.gov.spb.ru/norm_baza/npa) (Официальный сайт Администрации Санкт-Петербурга www.gov.spb.ru/norm_baza/npa, 21.04.2023);

[распоряжением КГИОП Санкт-Петербурга от 27 апреля 2023 года N 312-рп](http://www.gov.spb.ru/norm_baza/npa) (Официальный сайт Администрации Санкт-Петербурга www.gov.spb.ru/norm_baza/npa, 28.04.2023);

[распоряжением КГИОП Санкт-Петербурга от 27 апреля 2023 года N 313-рп](http://www.gov.spb.ru/norm_baza/npa) (Официальный сайт Администрации Санкт-Петербурга www.gov.spb.ru/norm_baza/npa, 28.04.2023);

[распоряжением КГИОП Санкт-Петербурга от 27 апреля 2023 года N 314-рп](http://www.gov.spb.ru/norm_baza/npa) (Официальный сайт Администрации Санкт-Петербурга www.gov.spb.ru/norm_baza/npa, 28.04.2023);

[распоряжением КГИОП Санкт-Петербурга от 4 мая 2023 года N 342-рп](http://www.gov.spb.ru/norm_baza/npa) (Официальный сайт Администрации Санкт-Петербурга www.gov.spb.ru/norm_baza/npa, 04.05.2023);

[распоряжением КГИОП Санкт-Петербурга от 22 мая 2023 года N 377-рп](http://www.gov.spb.ru/norm_baza/npa) (Официальный сайт Администрации Санкт-Петербурга www.gov.spb.ru/norm_baza/npa, 22.05.2023);

[распоряжением КГИОП Санкт-Петербурга от 22 мая 2023 года N 378-рп](http://www.gov.spb.ru/norm_baza/npa) (Официальный сайт Администрации Санкт-Петербурга www.gov.spb.ru/norm_baza/npa, 22.05.2023);

[распоряжением КГИОП Санкт-Петербурга от 22 мая 2023 года N 379-рп](http://www.gov.spb.ru/norm_baza/npa) (Официальный сайт Администрации Санкт-Петербурга www.gov.spb.ru/norm_baza/npa, 23.05.2023);

[распоряжением КГИОП Санкт-Петербурга от 22 мая 2023 года N 380-рп](http://www.gov.spb.ru/norm_baza/npa) (Официальный сайт Администрации Санкт-Петербурга www.gov.spb.ru/norm_baza/npa, 23.05.2023);

[распоряжением КГИОП Санкт-Петербурга от 29 мая 2023 года N 385-рп](http://www.gov.spb.ru/norm_baza/npa) (Официальный сайт Администрации Санкт-Петербурга www.gov.spb.ru/norm_baza/npa, 29.05.2023);

[распоряжением КГИОП Санкт-Петербурга от 29 мая 2023 года N 386-рп](http://www.gov.spb.ru/norm_baza/npa) (Официальный сайт Администрации Санкт-Петербурга www.gov.spb.ru/norm_baza/npa, 30.05.2023);

[распоряжением КГИОП Санкт-Петербурга от 29 мая 2023 года N 387-рп](http://www.gov.spb.ru/norm_baza/npa) (Официальный сайт Администрации Санкт-Петербурга www.gov.spb.ru/norm_baza/npa, 30.05.2023);

[распоряжением КГИОП Санкт-Петербурга от 23 июня 2023 года N 466-рп](http://www.gov.spb.ru/norm_baza/npa) (Официальный сайт Администрации Санкт-Петербурга www.gov.spb.ru/norm_baza/npa, 26.06.2023);

[распоряжением КГИОП Санкт-Петербурга от 23 июня 2023 года N 467-рп](http://www.gov.spb.ru/norm_baza/npa) (Официальный сайт Администрации Санкт-Петербурга www.gov.spb.ru/norm_baza/npa, 26.06.2023);

[распоряжением КГИОП Санкт-Петербурга от 23 июня 2023 года N 469-рп](http://www.gov.spb.ru/norm_baza/npa) (Официальный сайт Администрации Санкт-Петербурга www.gov.spb.ru/norm_baza/npa, 26.06.2023);

[распоряжением КГИОП Санкт-Петербурга от 29 июня 2023 года N 494-рп](http://www.gov.spb.ru/norm_baza/npa) (Официальный сайт Администрации Санкт-Петербурга www.gov.spb.ru/norm_baza/npa, 29.06.2023);

[распоряжением КГИОП Санкт-Петербурга от 29 июня 2023 года N 495-рп](http://www.gov.spb.ru/norm_baza/npa) (Официальный сайт Администрации Санкт-Петербурга www.gov.spb.ru/norm_baza/npa, 29.06.2023);

[распоряжением КГИОП Санкт-Петербурга от 29 июня 2023 года N 496-рп](http://www.gov.spb.ru/norm_baza/npa) (Официальный сайт Администрации Санкт-Петербурга www.gov.spb.ru/norm_baza/npa, 29.06.2023);

[распоряжением КГИОП Санкт-Петербурга от 30 июня 2023 года N 507-рп](http://www.gov.spb.ru/norm_baza/npa) (Официальный сайт Администрации Санкт-Петербурга www.gov.spb.ru/norm_baza/npa, 03.07.2023);

[распоряжением КГИОП Санкт-Петербурга от 11 июля 2023 года N 562-рп](http://www.gov.spb.ru/norm_baza/npa) (Официальный сайт Администрации Санкт-Петербурга www.gov.spb.ru/norm_baza/npa, 12.07.2023);

[распоряжением КГИОП Санкт-Петербурга от 11 июля 2023 года N 563-рп](http://www.gov.spb.ru/norm_baza/npa) (Официальный сайт Администрации Санкт-Петербурга www.gov.spb.ru/norm_baza/npa, 12.07.2023);

[распоряжением КГИОП Санкт-Петербурга от 13 июля 2023 года N 585-рп](http://www.gov.spb.ru/norm_baza/npa) (Официальный сайт Администрации Санкт-Петербурга www.gov.spb.ru/norm_baza/npa, 14.07.2023);

[распоряжением КГИОП Санкт-Петербурга от 13 июля 2023 года N 586-рп](http://www.gov.spb.ru/norm_baza/npa) (Официальный сайт Администрации Санкт-Петербурга www.gov.spb.ru/norm_baza/npa, 14.07.2023);

[распоряжением КГИОП Санкт-Петербурга от 13 июля 2023 года N 587-рп](http://www.gov.spb.ru/norm_baza/npa) (Официальный сайт Администрации Санкт-Петербурга www.gov.spb.ru/norm_baza/npa, 14.07.2023);

[распоряжением КГИОП Санкт-Петербурга от 20 июля 2023 года N 631-рп](http://www.gov.spb.ru/norm_baza/npa) (Официальный сайт Администрации Санкт-Петербурга www.gov.spb.ru/norm_baza/npa, 20.07.2023);

[распоряжением КГИОП Санкт-Петербурга от 3 августа 2023 года N 689-рп](http://www.gov.spb.ru/norm_baza/npa) (Официальный сайт Администрации Санкт-Петербурга www.gov.spb.ru/norm_baza/npa, 03.08.2023);

[распоряжением КГИОП Санкт-Петербурга от 3 августа 2023 года N 690-рп](http://www.gov.spb.ru/norm_baza/npa) (Официальный сайт Администрации Санкт-Петербурга www.gov.spb.ru/norm_baza/npa, 03.08.2023);

[распоряжением КГИОП Санкт-Петербурга от 3 августа 2023 года N 691-рп](http://www.gov.spb.ru/norm_baza/npa) (Официальный сайт Администрации Санкт-Петербурга www.gov.spb.ru/norm_baza/npa, 03.08.2023);

[распоряжением КГИОП Санкт-Петербурга от 3 августа 2023 года N 692-рп](http://www.gov.spb.ru/norm_baza/npa) (Официальный сайт Администрации Санкт-Петербурга www.gov.spb.ru/norm_baza/npa, 03.08.2023);

[распоряжением КГИОП Санкт-Петербурга от 3 августа 2023 года N 693-рп](http://www.gov.spb.ru/norm_baza/npa) (Официальный сайт Администрации Санкт-Петербурга www.gov.spb.ru/norm_baza/npa, 03.08.2023);

[распоряжением КГИОП Санкт-Петербурга от 3 августа 2023 года N 694-рп](http://www.gov.spb.ru/norm_baza/npa) (Официальный сайт Администрации Санкт-Петербурга www.gov.spb.ru/norm_baza/npa, 03.08.2023);

[распоряжением КГИОП Санкт-Петербурга от 3 августа 2023 года N 695-рп](http://www.gov.spb.ru/norm_baza/npa) (Официальный сайт Администрации Санкт-Петербурга www.gov.spb.ru/norm_baza/npa, 03.08.2023);

[распоряжением КГИОП Санкт-Петербурга от 21 августа 2023 года N 760-рп](http://www.gov.spb.ru/norm_baza/npa) (Официальный сайт Администрации Санкт-Петербурга www.gov.spb.ru/norm_baza/npa, 22.08.2023);

[распоряжением КГИОП Санкт-Петербурга от 21 августа 2023 года N 761-рп](http://www.gov.spb.ru/norm_baza/npa) (Официальный сайт Администрации Санкт-Петербурга www.gov.spb.ru/norm_baza/npa, 22.08.2023);

[распоряжением КГИОП Санкт-Петербурга от 21 августа 2023 года N 762-рп](http://www.gov.spb.ru/norm_baza/npa) (Официальный сайт Администрации Санкт-Петербурга www.gov.spb.ru/norm_baza/npa, 22.08.2023);

[распоряжением КГИОП Санкт-Петербурга от 21 августа 2023 года N 763-рп](http://www.gov.spb.ru/norm_baza/npa) (Официальный сайт Администрации Санкт-Петербурга www.gov.spb.ru/norm_baza/npa, 22.08.2023);

[распоряжением КГИОП Санкт-Петербурга от 24 августа 2023 года N 776-рп](http://www.gov.spb.ru/norm_baza/npa) (Официальный сайт Администрации Санкт-Петербурга www.gov.spb.ru/norm_baza/npa, 25.08.2023);

[распоряжением КГИОП Санкт-Петербурга от 24 августа 2023 года N 777-рп](http://www.gov.spb.ru/norm_baza/npa) (Официальный сайт Администрации Санкт-Петербурга www.gov.spb.ru/norm_baza/npa, 25.08.2023);

[распоряжением КГИОП Санкт-Петербурга от 30 августа 2023 года N 795-рп](http://www.gov.spb.ru/norm_baza/npa) (Официальный сайт Администрации Санкт-Петербурга www.gov.spb.ru/norm_baza/npa, 04.09.2023);

[распоряжением КГИОП Санкт-Петербурга от 30 августа 2023 года N 796-рп](http://www.gov.spb.ru/norm_baza/npa) (Официальный сайт Администрации Санкт-Петербурга www.gov.spb.ru/norm_baza/npa, 04.09.2023);

[распоряжением КГИОП Санкт-Петербурга от 30 августа 2023 года N 797-рп](http://www.gov.spb.ru/norm_baza/npa) (Официальный сайт Администрации Санкт-Петербурга www.gov.spb.ru/norm_baza/npa, 05.09.2023);

[распоряжением КГИОП Санкт-Петербурга от 25 сентября 2023 года N 804-рп](http://www.gov.spb.ru/norm_baza/npa) (Официальный сайт Администрации Санкт-Петербурга www.gov.spb.ru/norm_baza/npa, 26.09.2023);

[распоряжением КГИОП Санкт-Петербурга от 26 сентября 2023 года N 806-рп](http://www.gov.spb.ru/norm_baza/npa) (Официальный сайт Администрации Санкт-Петербурга www.gov.spb.ru/norm_baza/npa, 27.09.2023);

[распоряжением КГИОП Санкт-Петербурга от 10 октября 2023 года N 823-рп](http://www.gov.spb.ru/norm_baza/npa) (Официальный сайт Администрации Санкт-Петербурга www.gov.spb.ru/norm_baza/npa, 12.10.2023);

[распоряжением КГИОП Санкт-Петербурга от 10 октября 2023 года N 824-рп](http://www.gov.spb.ru/norm_baza/npa) (Официальный сайт Администрации Санкт-Петербурга www.gov.spb.ru/norm_baza/npa, 12.10.2023);

[распоряжением КГИОП Санкт-Петербурга от 13 октября 2023 года N 831-рп](http://www.gov.spb.ru/norm_baza/npa) (Официальный сайт Администрации Санкт-Петербурга www.gov.spb.ru/norm_baza/npa, 16.10.2023);

[распоряжением КГИОП Санкт-Петербурга от 13 октября 2023 года N 832-рп](http://www.gov.spb.ru/norm_baza/npa) (Официальный сайт Администрации Санкт-Петербурга www.gov.spb.ru/norm_baza/npa, 16.10.2023);

[распоряжением КГИОП Санкт-Петербурга от 13 октября 2023 года N 833-рп](http://www.gov.spb.ru/norm_baza/npa) (Официальный сайт Администрации Санкт-Петербурга www.gov.spb.ru/norm_baza/npa, 16.10.2023);

[распоряжением КГИОП Санкт-Петербурга от 25 октября 2023 года N 841-рп](http://www.gov.spb.ru/norm_baza/npa) (Официальный сайт Администрации Санкт-Петербурга www.gov.spb.ru/norm_baza/npa, 26.10.2023);

[распоряжением КГИОП Санкт-Петербурга от 25 октября 2023 года N 842-рп](http://www.gov.spb.ru/norm_baza/npa) (Официальный сайт Администрации Санкт-Петербурга www.gov.spb.ru/norm_baza/npa, 26.10.2023);

[распоряжением КГИОП Санкт-Петербурга от 25 октября 2023 года N 843-рп](http://www.gov.spb.ru/norm_baza/npa) (Официальный сайт Администрации Санкт-Петербурга www.gov.spb.ru/norm_baza/npa, 26.10.2023);

[распоряжением КГИОП Санкт-Петербурга от 25 октября 2023 года N 844-рп](http://www.gov.spb.ru/norm_baza/npa) (Официальный сайт Администрации Санкт-Петербурга www.gov.spb.ru/norm_baza/npa, 26.10.2023);

[распоряжением КГИОП Санкт-Петербурга от 25 октября 2023 года N 845-рп](http://www.gov.spb.ru/norm_baza/npa) (Официальный сайт Администрации Санкт-Петербурга www.gov.spb.ru/norm_baza/npa, 26.10.2023);

[распоряжением КГИОП Санкт-Петербурга от 8 ноября 2023 года N 850-рп](http://www.gov.spb.ru/norm_baza/npa) (Официальный сайт Администрации Санкт-Петербурга www.gov.spb.ru/norm_baza/npa, 08.11.2023);

[распоряжением КГИОП Санкт-Петербурга от 8 ноября 2023 года N 851-рп](http://www.gov.spb.ru/norm_baza/npa) (Официальный сайт Администрации Санкт-Петербурга www.gov.spb.ru/norm_baza/npa, 08.11.2023);

[распоряжением КГИОП Санкт-Петербурга от 8 ноября 2023 года N 852-рп](http://www.gov.spb.ru/norm_baza/npa) (Официальный сайт Администрации Санкт-Петербурга www.gov.spb.ru/norm_baza/npa, 08.11.2023);

[распоряжением КГИОП Санкт-Петербурга от 8 ноября 2023 года N 853-рп](http://www.gov.spb.ru/norm_baza/npa) (Официальный сайт Администрации Санкт-Петербурга www.gov.spb.ru/norm_baza/npa, 08.11.2023);

[распоряжением КГИОП Санкт-Петербурга от 8 ноября 2023 года N 854-рп](http://www.gov.spb.ru/norm_baza/npa) (Официальный сайт Администрации Санкт-Петербурга www.gov.spb.ru/norm_baza/npa, 10.11.2023);

[распоряжением КГИОП Санкт-Петербурга от 8 ноября 2023 года N 855-рп](http://www.gov.spb.ru/norm_baza/npa) (Официальный сайт Администрации Санкт-Петербурга www.gov.spb.ru/norm_baza/npa, 13.11.2023);

[распоряжением КГИОП Санкт-Петербурга от 11 декабря 2023 года N 957-рп](http://www.gov.spb.ru/norm_baza/npa) (Официальный сайт Администрации Санкт-Петербурга www.gov.spb.ru/norm_baza/npa, 11.12.2023);

[распоряжением КГИОП Санкт-Петербурга от 11 декабря 2023 года N 958-рп](http://www.gov.spb.ru/norm_baza/npa) (Официальный сайт Администрации Санкт-Петербурга www.gov.spb.ru/norm_baza/npa, 12.12.2023);

[распоряжением КГИОП Санкт-Петербурга от 21 декабря 2023 года N 1060-рп](http://www.gov.spb.ru/norm_baza/npa) (Официальный сайт Администрации Санкт-Петербурга www.gov.spb.ru/norm_baza/npa, 22.12.2023);

[распоряжением КГИОП Санкт-Петербурга от 21 декабря 2023 года N 1061-рп](http://www.gov.spb.ru/norm_baza/npa) (Официальный сайт Администрации Санкт-Петербурга www.gov.spb.ru/norm_baza/npa, 22.12.2023);

[распоряжением КГИОП Санкт-Петербурга от 21 декабря 2023 года N 1062-рп](http://www.gov.spb.ru/norm_baza/npa) (Официальный сайт Администрации Санкт-Петербурга www.gov.spb.ru/norm_baza/npa, 22.12.2023);

[распоряжением КГИОП Санкт-Петербурга от 21 декабря 2023 года N 1063-рп](http://www.gov.spb.ru/norm_baza/npa) (Официальный сайт Администрации Санкт-Петербурга www.gov.spb.ru/norm_baza/npa, 22.12.2023);

[распоряжением КГИОП Санкт-Петербурга от 22 декабря 2023 года N 1064-рп](http://www.gov.spb.ru/norm_baza/npa) (Официальный сайт Администрации Санкт-Петербурга www.gov.spb.ru/norm_baza/npa, 25.12.2023);

[распоряжением КГИОП Санкт-Петербурга от 23 января 2024 года N 120-рп](http://www.gov.spb.ru/norm_baza/npa) (Официальный сайт Администрации Санкт-Петербурга www.gov.spb.ru/norm_baza/npa, 23.01.2024);

[распоряжением КГИОП Санкт-Петербурга от 23 января 2024 года N 121-рп](http://www.gov.spb.ru/norm_baza/npa) (Официальный сайт Администрации Санкт-Петербурга www.gov.spb.ru/norm_baza/npa, 23.01.2024);

[распоряжением КГИОП Санкт-Петербурга от 23 января 2024 года N 122-рп](http://www.gov.spb.ru/norm_baza/npa) (Официальный сайт Администрации Санкт-Петербурга www.gov.spb.ru/norm_baza/npa, 29.01.2024);

[распоряжением КГИОП Санкт-Петербурга от 6 февраля 2024 года N 168-рп](http://www.gov.spb.ru/norm_baza/npa) (Официальный сайт Администрации Санкт-Петербурга www.gov.spb.ru/norm_baza/npa, 07.02.2024);

[распоряжением КГИОП Санкт-Петербурга от 7 февраля 2024 года N 169-рп](http://www.gov.spb.ru/norm_baza/npa) (Официальный сайт Администрации Санкт-Петербурга www.gov.spb.ru/norm_baza/npa, 07.02.2024);

[распоряжением КГИОП Санкт-Петербурга от 7 февраля 2024 года N 170-рп](http://www.gov.spb.ru/norm_baza/npa) (Официальный сайт Администрации Санкт-Петербурга www.gov.spb.ru/norm_baza/npa, 07.02.2024);

[распоряжением КГИОП Санкт-Петербурга от 7 февраля 2024 года N 171-рп](http://www.gov.spb.ru/norm_baza/npa) (Официальный сайт Администрации Санкт-Петербурга www.gov.spb.ru/norm_baza/npa, 07.02.2024);

[распоряжением КГИОП Санкт-Петербурга от 21 февраля 2024 года N 206-рп](http://www.gov.spb.ru/norm_baza/npa) (Официальный сайт Администрации Санкт-Петербурга www.gov.spb.ru/norm_baza/npa, 26.02.2024);

[распоряжением КГИОП Санкт-Петербурга от 21 февраля 2024 года N 207-рп](http://www.gov.spb.ru/norm_baza/nра) (Официальный сайт Администрации Санкт-Петербурга www.gov.spb.ru/norm_baza/nра, 26.02.2024);

[распоряжением КГИОП Санкт-Петербурга от 21 февраля 2024 года N 208-рп](http://www.gov.spb.ru/norm_baza/nра) (Официальный сайт Администрации Санкт-Петербурга www.gov.spb.ru/norm_baza/nра, 01.03.2024);

[распоряжением КГИОП Санкт-Петербурга от 21 февраля 2024 года N 209-рп](http://www.gov.spb.ru/norm_baza/nра) (Официальный сайт Администрации Санкт-Петербурга www.gov.spb.ru/norm_baza/nра, 26.02.2024);

[распоряжением КГИОП Санкт-Петербурга от 21 февраля 2024 года N 213-рп](http://www.gov.spb.ru/norm_baza/nра) (Официальный сайт Администрации Санкт-Петербурга www.gov.spb.ru/norm_baza/nра, 26.02.2024);

[распоряжением КГИОП Санкт-Петербурга от 21 февраля 2024 года N 214-рп](http://www.gov.spb.ru/norm_baza/nра) (Официальный сайт Администрации Санкт-Петербурга www.gov.spb.ru/norm_baza/nра, 26.02.2024);

[распоряжением КГИОП Санкт-Петербурга от 21 февраля 2024 года N 215-рп](http://www.gov.spb.ru/norm_baza/nра) (Официальный сайт Администрации Санкт-Петербурга www.gov.spb.ru/norm_baza/nра, 01.03.2024);

[распоряжением КГИОП Санкт-Петербурга от 4 марта 2024 года N 247-рп](http://www.gov.spb.ru/norm_baza/nра) (Официальный сайт Администрации Санкт-Петербурга www.gov.spb.ru/norm_baza/nра, 05.03.2024);

[распоряжением КГИОП Санкт-Петербурга от 13 марта 2024 года N 315-рп](http://www.gov.spb.ru/norm_baza/nра) (Официальный сайт Администрации Санкт-Петербурга www.gov.spb.ru/norm_baza/nра, 13.03.2024);

[распоряжением КГИОП Санкт-Петербурга от 13 марта 2024 года N 316-рп](http://www.gov.spb.ru/norm_baza/nра) (Официальный сайт Администрации Санкт-Петербурга www.gov.spb.ru/norm_baza/nра, 13.03.2024);

[распоряжением КГИОП Санкт-Петербурга от 13 марта 2024 года N 317-рп](http://www.gov.spb.ru/norm_baza/nра) (Официальный сайт Администрации Санкт-Петербурга www.gov.spb.ru/norm_baza/nра, 15.03.2024);

[распоряжением КГИОП Санкт-Петербурга от 14 марта 2024 года N 318-рп](http://www.gov.spb.ru/norm_baza/nра) (Официальный сайт Администрации Санкт-Петербурга www.gov.spb.ru/norm_baza/nра, 15.03.2024);

[распоряжением КГИОП Санкт-Петербурга от 9 апреля 2024 года N 427-рп](http://www.gov.spb.ru/norm_baza/nра) (Официальный сайт Администрации Санкт-Петербурга www.gov.spb.ru/norm_baza/nра, 09.04.2024);

[распоряжением КГИОП Санкт-Петербурга от 9 апреля 2024 года N 428-рп](http://www.gov.spb.ru/norm_baza/nра) (Официальный сайт Администрации Санкт-Петербурга www.gov.spb.ru/norm_baza/nра, 09.04.2024);

[распоряжением КГИОП Санкт-Петербурга от 10 апреля 2024 года N 456-рп](http://www.gov.spb.ru/norm_baza/nра) (Официальный сайт Администрации Санкт-Петербурга www.gov.spb.ru/norm_baza/nра, 11.04.2024);

[распоряжением КГИОП Санкт-Петербурга от 10 апреля 2024 года N 457-рп](http://www.gov.spb.ru/norm_baza/nра) (Официальный сайт Администрации Санкт-Петербурга www.gov.spb.ru/norm_baza/nра, 11.04.2024);

[распоряжением КГИОП Санкт-Петербурга от 10 апреля 2024 года N 458-рп](http://www.gov.spb.ru/norm_baza/nра) (Официальный сайт Администрации Санкт-Петербурга www.gov.spb.ru/norm_baza/nра, 11.04.2024);

[распоряжением КГИОП Санкт-Петербурга от 16 апреля 2024 года N 491-рп](http://www.gov.spb.ru/norm_baza/nра) (Официальный сайт Администрации Санкт-Петербурга www.gov.spb.ru/norm_baza/nра, 19.04.2024);

[распоряжением КГИОП Санкт-Петербурга от 5 июня 2024 года N 760-рп](http://www.gov.spb.ru/norm_baza/nра) (Официальный сайт Администрации Санкт-Петербурга www.gov.spb.ru/norm_baza/nра, 06.06.2024);

[распоряжением КГИОП Санкт-Петербурга от 5 июня 2024 года N 761-рп](http://www.gov.spb.ru/norm_baza/nра) (Официальный сайт Администрации Санкт-Петербурга www.gov.spb.ru/norm_baza/nра, 06.06.2024);

[распоряжением КГИОП Санкт-Петербурга от 11 июня 2024 года N 773-рп](http://www.gov.spb.ru/norm_baza/nра) (Официальный сайт Администрации Санкт-Петербурга www.gov.spb.ru/norm_baza/nра, 13.06.2024);

[распоряжением КГИОП Санкт-Петербурга от 9 июля 2024 года N 892-рп](http://www.gov.spb.ru/norm_baza/nра) (Официальный сайт Администрации Санкт-Петербурга www.gov.spb.ru/norm_baza/nра, 09.07.2024);

[распоряжением КГИОП Санкт-Петербурга от 9 июля 2024 года N 893-рп](http://www.gov.spb.ru/norm_baza/npa) (Официальный сайт Администрации Санкт-Петербурга www.gov.spb.ru/norm_baza/npa, 09.07.2024);

[распоряжением КГИОП Санкт-Петербурга от 9 июля 2024 года N 894-рп](http://www.gov.spb.ru/norm_baza/npa) (Официальный сайт Администрации Санкт-Петербурга www.gov.spb.ru/norm_baza/npa, 09.07.2024);

[распоряжением КГИОП Санкт-Петербурга от 12 июля 2024 года N 930-рп](http://www.gov.spb.ru/norm_baza/npa) (Официальный сайт Администрации Санкт-Петербурга www.gov.spb.ru/norm_baza/npa, 15.07.2024).

[распоряжением КГИОП Санкт-Петербурга от 12 июля 2024 года N 933-рп](http://www.gov.spb.ru/norm_baza/npa) (Официальный сайт Администрации Санкт-Петербурга www.gov.spb.ru/norm_baza/npa, 15.07.2024);

[распоряжением КГИОП Санкт-Петербурга от 17 июля 2024 года N 939-рп](http://www.gov.spb.ru/norm_baza/npa) (Официальный сайт Администрации Санкт-Петербурга www.gov.spb.ru/norm_baza/npa, 18.07.2024);

[распоряжением КГИОП Санкт-Петербурга от 17 июля 2024 года N 940-рп](http://www.gov.spb.ru/norm_baza/npa) (Официальный сайт Администрации Санкт-Петербурга www.gov.spb.ru/norm_baza/npa, 18.07.2024);

[распоряжением КГИОП Санкт-Петербурга от 17 июля 2024 года N 941-рп](http://www.gov.spb.ru/norm_baza/npa) (Официальный сайт Администрации Санкт-Петербурга www.gov.spb.ru/norm_baza/npa, 18.07.2024);

[распоряжением КГИОП Санкт-Петербурга от 17 июля 2024 года N 943-рп](http://www.gov.spb.ru/norm_baza/npa) (Официальный сайт Администрации Санкт-Петербурга www.gov.spb.ru/norm_baza/npa, 18.07.2024);

[распоряжением КГИОП Санкт-Петербурга от 17 июля 2024 года N 944-рп](http://www.gov.spb.ru/norm_baza/npa) (Официальный сайт Администрации Санкт-Петербурга www.gov.spb.ru/norm_baza/npa, 18.07.2024);

[распоряжением КГИОП Санкт-Петербурга от 13 августа 2024 года N 1088-рп](http://www.gov.spb.ru/norm_baza/npa) (Официальный сайт Администрации Санкт-Петербурга www.gov.spb.ru/norm_baza/npa, 14.08.2024);

[распоряжением КГИОП Санкт-Петербурга от 2 сентября 2024 года N 1148-рп](http://www.gov.spb.ru/norm_baza/npa) (Официальный сайт Администрации Санкт-Петербурга www.gov.spb.ru/norm_baza/npa, 05.09.2024);

[распоряжением КГИОП Санкт-Петербурга от 23 сентября 2024 года N 1238-рп](http://www.gov.spb.ru/norm_baza/npa);

[распоряжением КГИОП Санкт-Петербурга от 23 сентября 2024 года N 1239-рп](http://www.gov.spb.ru/norm_baza/npa) (Официальный сайт Администрации Санкт-Петербурга www.gov.spb.ru/norm_baza/npa, 25.09.2024);

[распоряжением КГИОП Санкт-Петербурга от 1 октября 2024 года N 1253-рп](http://www.gov.spb.ru/norm_baza/npa) (Официальный сайт Администрации Санкт-Петербурга www.gov.spb.ru/norm_baza/npa, 07.10.2024);

[распоряжением КГИОП Санкт-Петербурга от 1 октября 2024 года N 1254-рп](http://www.gov.spb.ru/norm_baza/npa) (Официальный сайт Администрации Санкт-Петербурга www.gov.spb.ru/norm_baza/npa, 07.10.2024);

[распоряжением КГИОП Санкт-Петербурга от 1 октября 2024 года N 1255-рп](http://www.gov.spb.ru/norm_baza/npa) (Официальный сайт Администрации Санкт-Петербурга www.gov.spb.ru/norm_baza/npa, 08.10.2024);

[распоряжением КГИОП Санкт-Петербурга от 7 октября 2024 года N 1273-рп](http://www.gov.spb.ru/norm_baza/npa) (Официальный сайт Администрации Санкт-Петербурга www.gov.spb.ru/norm_baza/npa, 08.10.2024);

[распоряжением КГИОП Санкт-Петербурга от 10 октября 2024 года N 1275-рп](http://www.gov.spb.ru/norm_baza/npa) (Официальный сайт Администрации Санкт-Петербурга www.gov.spb.ru/norm_baza/npa, 11.10.2024);

[распоряжением КГИОП Санкт-Петербурга от 10 октября 2024 года N 1276-рп](http://www.gov.spb.ru/norm_baza/npa) (Официальный сайт Администрации Санкт-Петербурга www.gov.spb.ru/norm_baza/npa, 14.10.2024);

[распоряжением КГИОП Санкт-Петербурга от 10 октября 2024 года N 1277-рп](http://www.gov.spb.ru/norm_baza/npa) (Официальный сайт Администрации Санкт-Петербурга www.gov.spb.ru/norm_baza/npa, 11.10.2024);

[распоряжением КГИОП Санкт-Петербурга от 10 октября 2024 года N 1278-рп](http://www.gov.spb.ru/norm_baza/npa) (Официальный сайт Администрации Санкт-Петербурга www.gov.spb.ru/norm_baza/npa, 11.10.2024);

[распоряжением КГИОП Санкт-Петербурга от 11 октября 2024 года N 1280-рп](#) (Официальный сайт Администрации Санкт-Петербурга www.gov.spb.ru/norm_baza/npa, 15.10.2024);

[распоряжением КГИОП Санкт-Петербурга от 11 октября 2024 года N 1281-рп](#) (Официальный сайт Администрации Санкт-Петербурга www.gov.spb.ru/norm_baza/npa, 17.10.2024);

[распоряжением КГИОП Санкт-Петербурга от 11 октября 2024 года N 1282-рп](#) (Официальный сайт Администрации Санкт-Петербурга www.gov.spb.ru/norm_baza/npa, 16.10.2024);

[распоряжением КГИОП Санкт-Петербурга от 28 октября 2024 года N 1323-рп](#) (Официальный сайт Администрации Санкт-Петербурга www.gov.spb.ru/norm_baza/npa, 29.10.2024).

В целях обеспечения сохранности расположенных на территории Санкт-Петербурга объектов, представляющих историческую, научную, художественную или иную культурную ценность, и на основании [пунктов 12, 13, 14 Инструкции о порядке учета, обеспечения сохранности, содержания, использования и реставрации недвижимых памятников истории и культуры](#), утвержденной [приказом Минкультуры СССР от 13.05.86 N 203](#),

приказываю:

1. Утвердить прилагаемый Список вновь выявленных объектов, представляющих историческую, научную, художественную или иную культурную ценность, одобренный [постановлением Правительства Санкт-Петербурга от 12.02.2001 N 7 "О перечне объектов, представляющих историческую, научную, художественную или иную культурную ценность"](#).

2. Ввести в действие Список вновь выявленных объектов, представляющих историческую, научную, художественную или иную культурную ценность, с даты подписания настоящего приказа.

3. Работникам КГИОП в своей деятельности руководствоваться Списком вновь выявленных объектов, представляющих историческую, научную, художественную или иную культурную ценность, с даты введения его в действие.

4. Первому заместителю председателя КГИОП - начальнику Управления по охране и использованию памятников Таратыновой О.В. организовать работу:

4.1. По расторжению охранных обязательств, заключенных с собственниками и пользователями объектов, не указанных в утвержденном Списке вновь выявленных объектов, представляющих историческую, научную, художественную или иную культурную ценность.

4.2. По заключению охранных обязательств с пользователями и собственниками объектов, указанных в утвержденном Списке вновь выявленных объектов, представляющих историческую, научную, художественную или иную культурную ценность.

5. Заместителю председателя КГИОП - начальнику Управления государственного учета памятников Кирикову Б.М.:

5.1. Организовать направление заверенных копий Списка вновь выявленных объектов, представляющих историческую, научную, художественную или иную культурную ценность, в КУГИ, КГА, КЗРиЗ, ГУЮ "Городское бюро регистрации прав на недвижимость", территориальные управления административных районов Санкт-Петербурга, Нотариальную палату Санкт-Петербурга.

5.2. Организовать опубликование настоящего приказа и утвержденного Списка вновь выявленных объектов, представляющих историческую, научную, художественную или иную культурную ценность, в информационно-правовой системе "Кодекс".

6. Заместителю председателя КГИОП - начальнику Управления инвестиционных программ, лицензирования, экспертизы и приватизации памятников Комлеву А.В. организовать передачу в отделы и сектора Управления по охране и использованию памятников утвержденного Списка вновь выявленных объектов, представляющих историческую, научную, художественную или иную культурную ценность, в электронной форме.

7. Контроль за выполнением настоящего приказа возложить на заместителя председателя КГИОП - начальника Управления государственного учета памятников Кирикова Б.М.

Председатель КГИОП
Н.И.Явейн

УТВЕРЖДЕН
приказом председателя КГИОП
от 20 февраля 2001 года N 15

**СПИСОК ВНОВЬ ВЫЯВЛЕННЫХ ОБЪЕКТОВ, ПРЕДСТАВЛЯЮЩИХ ИСТОРИЧЕСКУЮ, НАУЧНУЮ,
ХУДОЖЕСТВЕННУЮ ИЛИ ИНУЮ КУЛЬТУРНУЮ ЦЕННОСТЬ**

(с изменениями на 28 октября 2024 года)

Из настоящего Списка вновь выявленных объектов культурного наследия исключен объект "Дом Рогова", расположенный по адресу: Санкт-Петербург, Щербаков пер., 17/3, лит.А - [распоряжение КГИОП Санкт-Петербурга от 21 июня 2012 года N 10-104](#).

На основании [распоряжения КГИОП Санкт-Петербурга от 26 июня 2015 года N 10-289](#) в единый государственный реестр объектов культурного наследия (памятников истории и культуры) народов Российской Федерации в качестве объекта культурного наследия регионального значения включен памятник "Земляная крепость "Осиновая Роща", XVIII в. (местоположение объекта: Санкт-Петербург, поселок Парголово, Осиновая Роща, между д.6, корпус 2, литера А и д.6, корпус 1, литера А, по Южковскому шоссе, д.12, литера АЛ и д.22, литера А, по Приозерскому шоссе).

Санкт-Петербург
Градостроительство и архитектура

**КОМИТЕТ ПО ГОСУДАРСТВЕННОМУ КОНТРОЛЮ, ИСПОЛЬЗОВАНИЮ И ОХРАНЕ ПАМЯТНИКОВ ИСТОРИИ
И КУЛЬТУРЫ**

АДМИРАЛТЕЙСКИЙ АДМИНИСТРАТИВНЫЙ РАЙОН

N п/п	Наименование объекта	Датировка	Авторы	Местонахождение	Техническое состояние	Заключение экспертизы
1	2	3	4	5	6	7
1	Дом Т.В.Макаровой	1879-1880	арх. А.Х.Кольб	Адмиралтейская наб., 6; Азовский пер., 2; Черноморский пер., 3	среднее	Рекомендовать к включению в Список вновь выявленных объектов, представляющих историческую, научную, художественную или иную культурную ценность (экспертное заключение от 20.03.2000)

				4-Н (1-9, 11-14); 5-Н (45-64)		
(Пункт в редакции приказа Комитета по государственному контролю, использованию и охране памятников истории и культуры Санкт-Петербурга от 21 июля 2010 года N 8-124 - см. предыдущую редакцию)						
251.4	Проходная с каменной оградой	1896-1898	гражд. инж. Г.Г.Рабцевич	Санкт-Петербург, набережная Обводного канала, д.199-201, литера Т	среднее	"-
(Пункт в редакции приказа Комитета по государственному контролю, использованию и охране памятников истории и культуры Санкт-Петербурга от 21 июля 2010 года N 8-124 - см. предыдущую редакцию)						
252	Главное производственное здание Российской бумагопрядильной мануфактуры	1837; 1857; 1858; 1883; 1894, 1897, 1898	арх. Н.Я.Анисимов, инж. А.Я.Вильсон арх. Р.Р. фон Генрихсен арх. Н.П.Гребенка арх. Л.Ф.Шперер арх. К.К.Циглер фон Шафраузен	Обводного кан.наб., 223-225; Курляндская ул., 42 Здание проходной с конторой и оградой - памятник истории и культуры федерального значения	среднее	"-
253	Особняк В.Ф.Друри (со службами, садом, кирпичной оградой)	1847	арх. П.Е.Луизе	Обводного кан.наб., 231; Степана Разина ул., 86	среднее	"-
254	Жилой дом	1-я треть XIX века	автор не установлен	Пасторова ул., 6	среднее	"-
255	Производственное здание с водонапорной башней акционерного общества франко-русских заводов (быв. заводов Ч.Берда)	1860-е годы; 1870-е годы; 1885-1894	арх. Р.Р. фон Генрихсен арх. А.Л.Гольм техн. А.И.Рейнбольдт	Перевозная ул., 1	среднее	"-
256	Дом Болотникова	XVIII век; 1862	автор не установлен арх. Ф.И.Габерцетель	Пирогова пер., 3	хорошее	"-
257	Здание кондитерской фабрики "Жорж Борман"	1912	архитекторы П.П.Павлов, В.В.Виндельбандт	Писарева ул., 3	среднее	"-
258	Объект исключен со 2 июня 2017 года - распоряжение КГИОП Санкт-Петербурга от 31 мая 2017 года N 276-р. - См. предыдущую редакцию					
259	Запасной дом вел.кн.Павла Александровича (с двумя служебными флигелями)	1889-1891	арх. И.Б.Слупский	Писарева ул., 6-8	среднее	Рекомендовать к включению в Список вновь выявленных объектов, представляющих историческую, научную, художественную или иную культурную ценность



ПРАВИТЕЛЬСТВО САНКТ-ПЕТЕРБУРГА
КОМИТЕТ ПО ГОСУДАРСТВЕННОМУ КОНТРОЛЮ, ИСПОЛЬЗОВАНИЮ
И ОХРАНЕ ПАМЯТНИКОВ ИСТОРИИ И КУЛЬТУРЫ

РАСПОРЯЖЕНИЕ

окуд

14.09.2021

№ 195-рп

**Об утверждении предмета охраны
выявленного объекта культурного наследия
«Запасной дом вел. кн. Павла Александровича
(с двумя служебными флигелями)»**

В соответствии со статьей 3 Закона Санкт-Петербурга от 12.07.2007 № 333-64 «Об охране объектов культурного наследия в Санкт-Петербурге» и пунктом 3.12 Положения о Комитете по государственному контролю, использованию и охране памятников истории и культуры, утвержденного постановлением Правительства Санкт-Петербурга от 28.04.2004 № 651:

1. Утвердить предмет охраны выявленного объекта культурного наследия «Запасной дом вел. кн. Павла Александровича (с двумя служебными флигелями)», расположенного по адресу: Санкт-Петербург, улица Писарева, дом 6-8, литеры А, В, 3 (Писарева ул., 6-8), согласно приложению к распоряжению.

2. Начальнику отдела государственного реестра объектов культурного значения Управления государственного реестра объектов культурного наследия обеспечить размещение настоящего распоряжения в электронной форме в локальной компьютерной сети КГИОП и его официальное опубликование.

3. Контроль за выполнением распоряжения возложить на начальника Управления государственного реестра объектов культурного наследия.

Заместитель председателя КГИОП

Г.Р. Аганова

Предмет охраны
выявленного объекта культурного наследия
«Запасной дом вел. кн. Павла Александровича (с двумя служебными флигелями)»,
расположенного по адресу: Санкт-Петербург, улица Писарева, дом 6-8, литеры А, В, З
(Писарева ул., 6-8)

№ п/п	Виды предмета охраны	Элементы предмета охраны	Фотофиксация
1.	Объемно-пространственное решение:	<p>исторические габариты и конфигурация трехэтажного здания (включая аттики и аттиковые объемы), расположенного по красной линии улицы Писарева, включая воротный проезд по центральной оси; с примыкающим одноэтажным флигелем по южной границе участка; с двухэтажным отдельно стоящим флигелем по северной границе участка;</p> <p>исторические конфигурация и габариты крыш (скатная), высотные отметки конька, материал окрытия (листовой металл).</p>	<p align="center">4</p>   
2.	Конструктивная система:	<p>исторические наружные и внутренние капитальные стены – местоположение, материал (кирпич);</p> <p>воротный проезд – с антресольным этажом – местоположение, габариты,</p>	

конфигурация;

своды, в т.ч.:
коробовый антресольного
этажа;

полуциркульный – воротного
проезда;

исторические лестницы –
местоположение, габариты,
конфигурация, включая:

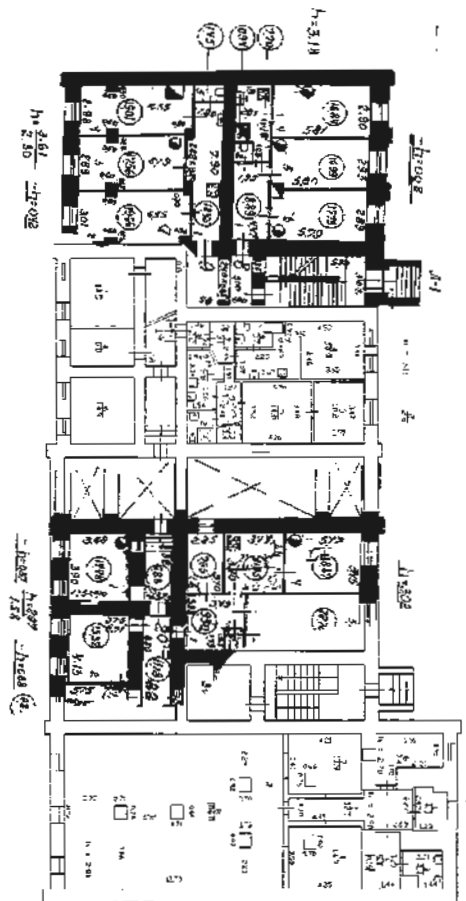
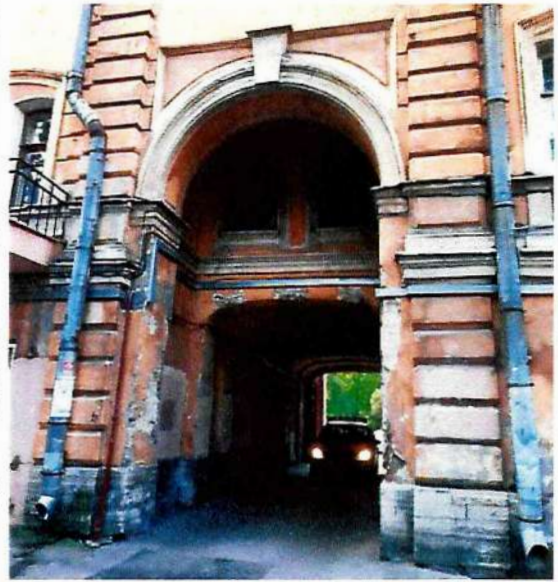





ПЛА-1 Э-41А





1-ЛК – двухмаршевую, на косоурах, с известняковыми ступенями и площадками; с металлическим ограждением в виде вертикальных стоек с перехватами; с площадками по сводам (коробовые с распалубками);



2-ЛК – двухмаршевую, на косоурах, с известняковыми ступенями и площадками; с металлическим ограждением в виде вертикальных стоек с перехватами; с площадками по сводам (коробовые с распалубками).



3.	<p>Архитектурно-художественное решение фасадов:</p>	<p>лицевой фасад: трехэтажный, с центральной и боковыми раскреповками, завершенными аттиками, на 18 световых осях, симметричный, в приемах эклектики:</p> <p>материал и характер отделки цоколя – известняк;</p> <p>материал и характер отделки фасада – окрашенная штукатурка (линейный руст – в уровне 1-го этажа; руст квадратом – в уровне 2-3-го этажей);</p> <p>исторический воротный проезд – местоположение (по центральным световым осям), габариты, конфигурация (с полуциркулярной перемычкой), оформление (профилированный архивольт на импостах, с замковым камнем в виде картуша с медальоном с цифрой «6», фланкированного плодовыми гирляндами, пальмовыми ветвями, лавровыми венками с реющими лентами);</p> <p>двустворчатое кованое заполнение воротного проезда* – материал (металл), рисунок;</p> <p>*на момент подготовки распоряжения левая створка утрачена;</p>	   
----	---	--	---

		<p>рустованные лопатки – в оформлении осей раскреповок;</p> <p>исторические оконные и дверные проемы – местоположение, габариты, конфигурация;</p> <p>заполнение оконных проемов – исторический материал (дерево), рисунок расстекловки (шестичастная расстекловка, оконные проемы в уровне 2 этажа в раскреповках – на 9 стекол) и цветовое единообразие;</p> <p>оформление оконных проемов (профилированные наличники, замковые камни, линейные сандрики, подоконные доски и филенки);</p> <p>аттики (3) – местоположение (в завершении раскреповок), габариты, конфигурация (фигурные, завершенные лучковыми фронтонами);</p> <p>оформление боковых аттиков – с лепными лавровыми гирляндами;</p> <p>центральный аттик – фланкирован волютами; в центре – лепной картуш с медальоном с вензелем великого князя;</p> <p>профилированные междуэтажные тяги и карнизы, в т.ч. с дентикулами;</p> <p>профилированный венчающий карниз;</p> <p>парапетное ограждение крыши – парапетные тумбы с балюстрадами секциями;</p>	   
--	--	--	---

дворовые фасады:

лицевой корпус:
симметричный, с центральной
и боковыми раскреповками
(боковые раскреповки
завершены аттиковыми
объемами с треугольными
фронтами);
рустованные лопатки – в
оформлении осей ризалитов;

оформление воротного
проезда – профилированный
архивольт на импостах, с
замковым камнем и фигурной
филенкой;

исторические оконные и
дверные проемы –
местоположение, габариты,
конфигурация;

заполнение оконных проемов
– исторический материал
(дерево), рисунок
расстекловки и цветное
единообразие;

оформление дверных проемов
– профилированные
архивольты на импостах в
виде лопаток, замковые
камни, фигурные филенки;

междуэтажные тяги и
подоконные карнизы;

профилированный
венчающий карниз;

двухэтажный флигель (литера
В):

материал и характер отделки
цоколя – известняк;
материал и характер отделки
фасада – окрашенная
штукатурка (линейный руст –
в уровне 1-го этажа; гладкая
штукатурка – в уровне 2-го
этажа);

ризалит – местоположение,
габариты, конфигурация;

исторические оконные
проемы – местоположение,
габариты, конфигурация,



оформление (рустованные архивольты – в уровне 2-го этажа)

исторические воротные проемы – местоположение, габариты, конфигурация (с лучковой перемычкой); исторический материал воротных заполнений – дерево;

лепной картуш с медальоном, плодовыми гирляндами и лентами – по центральной оси, в уровне 2-го этажа;

профилированные междуэтажные тяги;

профилированный венчающий карниз.

архитектурно-художественное оформление фасадов южного дворового корпуса*

*по материалам архивных исследований.



Приложение №2

Задание КГИОП

Письма КГИОП

СОГЛАСОВАНО:

(должность)

УТВЕРЖДАЮ:

Начальник отдела Адмиралтейского района
Управления по охране и использованию
объектов культурного наследия

(должность)

Комитета по государственному контролю,
использованию и охране памятников
истории и культуры

(наименование органа охраны)

А.В. Стрелкова

(Ф.И.О.)

 Зибазов В.А.
(подпись) (Ф.И.О.)
"05" сентября 2024 г.

М.П.

ДОКУМЕНТ ПОДПИСАН
ЭЛЕКТРОННОЙ ПОДПИСЬЮСертификат 6386D47DB23B1F43417A615327C4C8F5
Владелец Стрелкова Аня Владимировна
Действителен с 11.08.2023 по 03.11.2024

ЗАДАНИЕ

на проведение работ по сохранению объекта
культурного наследия, включенного в единый государственный
реестр объектов культурного наследия
(памятников истории и культуры) народов Российской Федерации,
или выявленного объекта культурного наследия

№01-21-2121/24-0-1 от 02.09.2024

(ремонт и приспособление квартиры № 7 для современного использования)

1. Наименование и категория историко-культурного значения объекта культурного наследия, включенного в единый государственный реестр объектов культурного наследия (памятников истории и культуры) народов Российской Федерации (далее - реестр), или наименование выявленного объекта культурного наследия:

Выявленный объект культурного наследия «Запасной дом вел. кн. Павла Александровича (с двумя служебными флигелями)» (Основание: приказ КГИОП от 20.02.2001 № 15)

2. Адрес места нахождения объекта культурного наследия, включенного в реестр, или выявленного объекта культурного наследия по данным органов технической инвентаризации:

Санкт-Петербург							
(субъект Российской Федерации)							
Санкт-Петербург							
(населенный пункт)							
ул.	Писарева	д.	6-8	лит.	А	корп.	-

3. Сведения о собственнике либо ином законном владельце объекта культурного наследия, включенного в реестр, или выявленного объекта культурного наследия:

Собственник (законный владелец):

Эйвазов Владимир Алигейдарович – собственник на основании выписки из ЕГРН
от 18.07.2024

(указать полное наименование, организационно-правовую форму юридического лица в соответствии с учредительными документами; фамилию, имя, отчество (при наличии) - для физического лица)

Адрес места нахождения:

Санкт-Петербург

(субъект Российской Федерации)

Санкт-Петербург

(населенный пункт)

ул.	Писарева				д.	6-8	лит.	А	кв.	7
ИНН	-	-	-	-	-	-	-	-	-	-
ОГРН/ОГРНИП	-	-	-	-	-	-	-	-	-	-
Ответственный представитель:	Кучерова Евгения Юрьевна									
(фамилия, имя, отчество (при наличии))										
Контактный телефон:	8-911-927-58-60									
Адрес электронной почты:	arhigrad08@mail.ru									

4. Сведения об охранном обязательстве собственника или иного законного владельца объекта культурного наследия:

Дата	-
Номер	-
Орган охраны объектов культурного наследия, выдавший документ	-

5. Реквизиты документов об утверждении границы территории объекта культурного наследия, включенного в реестр, или выявленного объекта культурного наследия:

План границ территории выявленного объекта культурного наследия «Запасной дом вел. кн. Павла Александровича (с двумя служебными флигелями)» утвержден КГИОП 23.04.2002
--

6. Реквизиты документов об утверждении предмета охраны объекта культурного наследия, включенного в реестр, или выявленного объекта культурного наследия, описание предмета охраны:

Предмет охраны выявленного объекта культурного наследия «Запасной дом вел. кн. Павла Александровича (с двумя служебными флигелями)» утвержден распоряжением КГИОП от 14.09.2021 № 195-рп
--

7. Реквизиты документов о согласовании органом охраны объектов культурного наследия ранее выполненной проектной документации на проведение работ по сохранению объекта культурного наследия, возможность ее использования при проведении работ по сохранению объекта культурного наследия:

В секторе хранения документированной информации отдела обработки и хранения документированной информации Управления организационного обеспечения и контроля КГИОП

8. Состав и содержание проектной документации на проведение работ по сохранению объекта культурного наследия: объем разрабатываемой документации должен обеспечить необходимый уровень исследований и проектных решений, гарантирующих сохранность объекта культурного наследия, сохранение его предметов охраны и отвечать требованиям государственной охраны объектов культурного наследия (памятников истории и культуры).

Возможность проведения работ по реставрации и приспособлению объекта культурного наследия для современного использования определяется актом по результатам государственной историко-культурной экспертизы проектной документации.

Согласно подпункту «в» пункта 32 Положения о составе разделов проектной документации и требованиях к их содержанию, утвержденного постановлением Правительства Российской Федерации от 16.02.2008 № 87 раздел 12 проектной документации должен содержать иную документацию, в случаях, предусмотренных федеральными законами.

Согласно пункту 15.1 статьи 48 Градостроительного кодекса Российской Федерации особенности подготовки, согласования и утверждения проектной документации, необходимой для проведения работ по сохранению объекта культурного наследия, устанавливаются законодательством Российской Федерации об охране объектов культурного наследия.

На основании вышеуказанных положений законодательства раздел 12 проектной документации должен включать документацию по сохранению объектов культурного наследия, разработанную в соответствии с ГОСТ Р 55528-2013 «Состав и содержание научно-проектной документации по сохранению объектов культурного наследия. Памятники истории и культуры. Общие требования».

В случаях, установленных статьей 36 Федерального закона от 25.06.2002 № 73-ФЗ «Об объектах культурного наследия (памятниках истории и культуры) народов Российской Федерации», разрабатываются обязательные разделы об обеспечении сохранности объектов культурного наследия в проектах проведения таких работ или проектов обеспечения сохранности объектов культурного наследия либо план проведения спасательных археологических полевых работ, включающие оценку воздействия проводимых работ на указанные объекты культурного наследия и подлежащие государственной историко-культурной экспертизе.

Раздел 1. Предварительные работы:

Включает исходно-разрешительную документацию и результаты предварительного исследования памятника.

В составе раздела необходимо представить акт определения влияния предполагаемых к проведению видов работ на конструктивные и другие характеристики надежности и безопасности Объекта (в соответствии с письмом Министерства культуры Российской Федерации от 24.03.2015 № 90-01-39-ГП) и заключение о возможности приспособления объекта культурного наследия для современного использования (в случае проведения указанных работ).

При необходимости на основании отчета о техническом состоянии (акта технического состояния) объекта культурного наследия или предварительного инженерного заключения в составе предварительных работ разрабатывается документация, предусмотренная для проведения первоочередных противоаварийных или иных консервационных мероприятий.

Раздел 2. Комплексные научные исследования:

1. Этап до начала производства работ

Для обеспечения сохранности объектов культурного наследия до начала работ по сохранению необходимо организовать мониторинг их технического состояния.

В соответствии с ГОСТ Р 55567-2013, ГОСТ Р 56905-2016, ГОСТ Р 55945-2014 и ГОСТ 31937-2011 провести мероприятия по оценке технического состояния Объекта (его частей и элементов), определить пригодность к дальнейшей эксплуатации, необходимость ремонта или реставрации Объекта.

Исследования Объекта проводятся в соответствии с программой исследований.

Получение разрешения на проведение научно-исследовательских и изыскательских работ требуется при

2. Этап в процессе производства работ

В процессе производства работ, выполнять дополнительные обследования после вскрытий конструкций, недоступных в период выполнения основного обследования.

выполнении натуральных исследований в виде шурфов, зондажей и иных аналогичных исследований.	
Раздел 3. Проект реставрации и приспособления:	
1. Эскизный проект (архитектурные и конструктивные решения проекта)	2. Проект
При необходимости получения методических заключений совещательных и иных консультативных органов разрабатывается эскизный проект, содержащий принципиальные решения по сохранению Объекта, согласно ГОСТ Р 55528-2013.	Проект ремонта и приспособления квартиры № 7 для современного использования разрабатывается на основе научно-исследовательской и изыскательской документации, которая должна содержать текстовые и графические материалы, а также определять архитектурные, конструктивные, инженерно-технические и инженерно-технологические решения для обеспечения выполнения работ по сохранению объектов культурного наследия.
Раздел 4. Рабочая проектная документация:	
1. Этап до начала производства работ	2. Этап в процессе производства работ
Рабочая документация разрабатывается на основании ранее согласованной проектной документации в необходимом объеме в соответствии с ГОСТ 21.501 «Межгосударственный стандарт. Система проектной документации для строительства. Правила выполнения рабочей документации архитектурных и конструктивных решений».	В процессе выполнения производственных работ на Объекте подрядчик, выполняющий производственные работы по сохранению Объекта, на основе рабочей документации составляет исполнительную документацию в соответствии с действующим законодательством. Исполнительная документация является составной частью отчетной документации.
Раздел 5. Отчетная документация:	
Представляется по окончании работ в соответствии с порядком утверждения отчетной документации о выполнении работ по сохранению объекта культурного наследия (приказ Министерства культуры Российской Федерации от 25.06.2015 № 1840 «Об утверждении состава и Порядка утверждения отчетной документации о выполнении работ по сохранению объекта культурного наследия, включенного в единый государственный реестр объектов культурного наследия (памятников истории и культуры) народов Российской Федерации, или выявленного объекта культурного наследия, Порядка приемки работ по сохранению объекта культурного наследия и подготовки акта приемки выполненных работ по сохранению объекта культурного наследия, включенного в единый государственный реестр объектов культурного наследия (памятников истории и культуры) народов Российской Федерации, или выявленного объекта культурного наследия и его формы»).	
9. Порядок и условия согласования проектной документации на проведение работ по сохранению объекта культурного наследия:	
<p>Порядок проведения работ по сохранению объекта культурного наследия установлен статьей 45 Федерального закона от 25.06.2002 № 73-ФЗ «Об объектах культурного наследия (памятниках истории и культуры) народов Российской Федерации».</p> <p>Работы по реставрации, приспособлению объекта культурного наследия для современного использования проводятся на основании задания, согласованной проектной документации и разрешения КГИОП.</p> <p>Работы по ремонту, консервации объекта культурного наследия проводятся на основании задания, разрешения КГИОП (при получении последнего представляется документация, установленная пунктами 5.3, 5.4 Порядка выдачи разрешения на проведение работ по сохранению объекта культурного наследия, включенного в единый государственный реестр объектов культурного наследия (памятников истории и культуры) народов Российской Федерации).</p>	

Федерации, или выявленного объекта культурного наследия, утвержденного приказом Минкультуры России от 21.10.2015 № 2625).

В случае, если при проведении работ по сохранению объекта культурного наследия затрагиваются конструктивные и другие характеристики надежности и безопасности объекта, указанные работы проводятся также при наличии положительного заключения государственной экспертизы проектной документации, предоставляемого в соответствии с требованиями Градостроительного кодекса Российской Федерации, для получения в КГИОП разрешения на строительство (части 5.1, 7 статьи 51 Градостроительного кодекса Российской Федерации).

Порядок согласования проектной документации на проведение работ по сохранению установлен приказом Минкультуры России от 05.06.2015 № 1749 «Об утверждении порядка подготовки и согласования проектной документации на проведение работ по сохранению объекта культурного наследия, включенного в единый государственный реестр объектов культурного наследия (памятников истории и культуры) народов Российской Федерации, или выявленного объекта культурного наследия».

Административный регламент предоставления государственной услуги по согласованию проектной документации на проведение работ по сохранению объекта культурного наследия (памятника истории и культуры) народов Российской Федерации федерального значения (за исключением отдельных объектов культурного наследия, перечень которых устанавливается Правительством Российской Федерации) органами государственной власти субъектов Российской Федерации, осуществляющими полномочия в области сохранения, использования, популяризации и государственной охраны объектов культурного наследия, утвержден приказом Минкультуры России от 22.11.2013 № 1942.

Проектная документация рассматривается при наличии положительного заключения государственной историко-культурной экспертизы (не требуется в случае проведения ремонта и консервации объекта культурного наследия).

10. Требования по научному руководству, авторскому и техническому надзору:

Работы по сохранению ОКН проводятся при условии осуществления технического, авторского надзора и государственного надзора в области охраны ОКН за их проведением. Авторский надзор и научное руководство за проведением работ по сохранению ОКН проводятся специалистами, аттестованными федеральным органом охраны объектов культурного наследия в порядке, установленном в соответствии с пунктом 29 статьи 9 Федерального закона от 25.06.2002 № 73-ФЗ «Об объектах культурного наследия (памятниках истории и культуры) народов Российской Федерации», а также в соответствии с ГОСТ Р 56200-2014 «Научное руководство и авторский надзор при проведении работ по сохранению объектов культурного наследия. Основные положения» и ГОСТ Р 56254-2014 «Технический надзор на объектах культурного наследия. Основные положения».

Научный руководитель проводит научно-методическую оценку принимаемых в процессе работ по сохранению объекта культурного наследия решений и оценку степени их влияния на сохранность подлинных элементов объекта культурного наследия (включая оценку состояния объекта и его облика).

Научный руководитель принимает решение о направлении предложений о необходимости принципиальных изменений проектных решений на рассмотрение КГИОП и заказчика.

Лица, осуществляющие авторский надзор, обязаны своевременно решать вопросы, связанные с необходимостью внесения изменений в проектные решения с дальнейшим оформлением исполнительной документации, корректировкой проектных решений в соответствии с требованиями ГОСТ Р 21.101-2020 «Национальный стандарт Российской Федерации. Система проектной документации для строительства. Основные требования к проектной и рабочей документации» и контролем их исполнения.

При принятии решения о необходимости принципиальных изменений проектной документации, последняя подлежит, в том числе, оценке в рамках государственной историко-культурной экспертизе и представлению для рассмотрения в КГИОП в установленном порядке.

11. Дополнительные требования и условия:

К проведению работ по сохранению объекта культурного наследия (включая проектные работы) допускаются юридические лица и индивидуальные предприниматели, имеющие лицензию на осуществление деятельности по сохранению объектов культурного наследия (памятников истории и культуры) народов Российской Федерации в соответствии с законодательством Российской Федерации о лицензировании отдельных видов деятельности,

в соответствии с постановлением Правительства РФ от 28.01.2022 N 67 «О лицензировании деятельности по сохранению объектов культурного наследия (памятников истории и культуры) народов Российской Федерации и признании утратившими силу некоторых актов Правительства Российской Федерации».

После заключения государственного контракта (договора) - уведомить КГИОП об организации, являющейся разработчиком проектной документации, имеющей лицензию на осуществление деятельности по сохранению объектов культурного наследия (при наличии необходимости).

Работы по консервации и реставрации объектов культурного наследия проводятся физическими лицами, аттестованными федеральным органом охраны объектов культурного наследия в установленном им порядке.

В проведении отдельных видов работ по сохранению объекта культурного наследия могут участвовать добровольцы (волонтеры) в соответствии с постановлением Правительства Российской Федерации от 25.12.2019 № 1828 «Об особенностях участия добровольцев (волонтеров) в работах по сохранению объектов культурного наследия, включенных в единый государственный реестр объектов культурного наследия (памятников истории и культуры) народов Российской Федерации, или выявленных объектов культурного наследия».

Настоящее задание подлежит согласованию собственником или иным законным владельцем объекта культурного наследия (понятие законного владельца объекта культурного наследия установлено пунктом 11 статьи 47.6 Федерального закона № 73-ФЗ).

Один оригинальный экземпляр согласованного задания подлежит предоставлению в КГИОП при направлении заявления о согласовании проектной документации на проведение работ по сохранению объекта культурного наследия (при реставрации; приспособлении для современного использования); при направлении заявления о выдаче разрешения на проведение работ по сохранению объекта культурного наследия (при ремонте, консервации); отдельным письмом до подачи вышеуказанных заявлений для учета КГИОП в работе (письмом в свободной форме).

В случае отсутствия вышеуказанного согласования настоящее задание не подлежит реализации.

Задание подготовлено:

**Специалист 1-й категории
отдела Адмиралтейского района
Управления по охране и
использованию объектов
культурного наследия КГИОП**

(должность, наименование организации)

**Образцова Ксения
Алексеевна**

(Ф.И.О. полностью)



ПРАВИТЕЛЬСТВО САНКТ-ПЕТЕРБУРГА
КОМИТЕТ ПО ГОСУДАРСТВЕННОМУ
КОНТРОЛЮ, ИСПОЛЬЗОВАНИЮ
И ОХРАНЕ ПАМЯТНИКОВ
ИСТОРИИ И КУЛЬТУРЫ
(КГИОП)

Кучеровой Е.Ю.

arhigrad08@mail.ru

пл. Ломоносова, д. 1, Санкт-Петербург, 191023
Тел. (812) 315-43-03, (812) 571-64-31, Факс (812) 710-42-45
E-mail: kgiop@gov.spb.ru
<https://www.gov.spb.ru>, <http://kgiop.ru>

На № 381877 от 17.06.2020
№01-30-704/20-0-1 от 03.07.2020

Рег. № 01-30-704/20-0-0 от 18.06.2020

На Ваш запрос сообщаем следующее.

Квартира № 7, расположенная по адресу: Санкт-Петербург, улица Писарева, дом 6-8, литера А, находится в здании, являющемся выявленным объектом культурного наследия «Запасной дом вел. кн. Павла Александровича (с двумя служебными флигелями)» на основании приказа председателя КГИОП от 20.02.2001 № 15 «Об утверждении списка вновь выявленных объектов, представляющих историческую, научную, художественную или иную культурную ценность».

В указанной квартире архитектурно-художественные элементы, представляющие историко-культурную ценность, отсутствуют.

**Начальник отдела государственного учета
объектов культурного наследия Управления
организационного обеспечения,
популяризации и государственного учета
объектов культурного наследия КГИОП**

В.В. Воронин

Исп. В.Ю. Белая
Тел. 710-49-83

**ДОКУМЕНТ ПОДПИСАН
ЭЛЕКТРОННОЙ ПОДПИСЬЮ**

Сертификат 0765C4998E9CF2A2E9115CD470B669B0
Владелец **Воронин Виктор Вадимович**
Действителен с 11.09.2019 по 11.09.2020



ПРАВИТЕЛЬСТВО САНКТ-ПЕТЕРБУРГА
КОМИТЕТ ПО ГОСУДАРСТВЕННОМУ
КОНТРОЛЮ, ИСПОЛЬЗОВАНИЮ
И ОХРАНЕ ПАМЯТНИКОВ
ИСТОРИИ И КУЛЬТУРЫ
(КГИОП)

Кучеровой Е.Ю.

arhigrad08@mail.ru

пл. Ломоносова, д. 1, Санкт-Петербург, 191023
Тел. (812) 315-43-03, (812) 571-64-31, Факс (812) 710-42-45
E-mail: kgiop@gov.spb.ru
<https://www.gov.spb.ru>, <http://kgiop.ru>

№01-30-1797/21-0-1 от 14.09.2021
На № 654456 от 10.09.2021
Рег. № 01-30-1797/21-0-0 от 13.09.2021

Уважаемая Евгения Юрьевна!

Направляем Вам копию распоряжения КГИОП «Об утверждении предмета охраны выявленного объекта культурного наследия «Запасной дом вел. кн. Павла Александровича (с двумя служебными флигелями)» от 14.09.2021 №195-рп.

**Начальник отдела государственного реестра
объектов культурного наследия**

Д.С. Брыков

А.С. Кузьмина
(812) 314-2839

**ДОКУМЕНТ ПОДПИСАН
ЭЛЕКТРОННОЙ ПОДПИСЬЮ**

Сертификат 023F23850082ADC9B844ADAB476C0FF5C1
Владелец **Брыков Дмитрий Сергеевич**
Действителен с 12.08.2021 по 12.08.2022



ПРАВИТЕЛЬСТВО САНКТ-ПЕТЕРБУРГА
КОМИТЕТ ПО ГОСУДАРСТВЕННОМУ
КОНТРОЛЮ, ИСПОЛЬЗОВАНИЮ
И ОХРАНЕ ПАМЯТНИКОВ
ИСТОРИИ И КУЛЬТУРЫ
(КГИОП)

Кучерова Е.Ю.

arhigrad08@mail.ru

ул. Зодчего Росси, д. 1-3, литера А, Санкт-Петербург, 191023
Тел. (812) 417-43-03, Факс (812) 710-42-45
E-mail: kgiop@gov.spb.ru
<https://www.gov.spb.ru>, <http://kgiop.ru>

№01-46-2088/24-1-1 от 20.09.2024

На № 1434592 от 30.08.2024

рег. № 01-43-21277/24-0-0 от 30.08.2024

Уважаемая Евгения Юрьевна!

КГИОП в ответ на Ваше обращение по вопросу предоставления актов технического состояния выявленного объекта культурного наследия «Запасной дом вел. кн. Павла Александровича (с двумя служебными флигелями)» (далее - Объект) сообщает следующее.

Деятельность в отношении объектов (выявленных объектов) культурного наследия (далее - ОКН) регламентируется Федеральным законом от 25.06.2002 № 73-ФЗ «Об объектах культурного наследия (памятниках истории и культуры) народов Российской Федерации» (далее - Закон № 73-ФЗ).

Согласно п. 2 ст. 33 Закона № 73-ФЗ государственная охрана ОКН включает в себя, в том числе, обследование и фотофиксацию один раз в пять лет состояния ОКН, включенных в единый государственный реестр ОКН (памятников истории и культуры) народов Российской Федерации (далее - реестр), с составлением актов технического состояния ОКН, включенных в реестр, в целях определения мероприятий по обеспечению их сохранности.

Проведение обследования и фотофиксации один раз в пять лет состояния выявленных ОКН действующим законодательством не предусмотрено.

Согласно п. 2 ст. 47.2 Закона № 73-ФЗ состав (перечень) видов работ по сохранению ОКН, включенного в реестр, сроки (периодичность) проведения таких работ определяются соответствующим органом охраны ОКН, определенным п. 7 ст. 47.6 Закона № 73-ФЗ, с учетом мнения собственника или иного законного владельца ОКН, на основании составленного соответствующим органом охраны ОКН акта технического состояния ОКН, с учетом вида данного ОКН, его индивидуальных особенностей, физического состояния, функционального назначения и намечаемого использования ОКН.

На основании указанного акта утверждаются охранные обязательства, которыми определяются состав, перечень и сроки проведения работ по сохранению ОКН. При этом согласно п. 7.1 ст. 47.6 Закона № 73-ФЗ охранные обязательства в отношении выявленных ОКН не утверждаются.

В соответствии с п. 17 постановления Правительства Российской Федерации от 25.04.2024 № 530 «Об утверждении Положения о государственной историко-культурной экспертизе» заказчик или эксперт имеет право запросить документы (сведения), указанные в п. 15 настоящего Положения, у органов охраны ОКН.

На основании изложенного сообщаем, что федеральным законодательством отдельной административной процедуры по составлению акта технического состояния ОКН в целях государственной историко-культурной экспертизы проектной документации не предусмотрено. Акты технического состояния ОКН, включенных в реестр, составляются КГИОП в соответствии с утвержденным планом графиком и могут быть направлены по запросу.

**Начальник отдела Адмиралтейского
района Управления по охране
и использованию объектов
культурного наследия КГИОП**

**ДОКУМЕНТ ПОДПИСАН
ЭЛЕКТРОННОЙ ПОДПИСЬЮ**

Сертификат 6386D47DB23B1F43417A615327C4C8F5
Владелец Стрелкова Анна Владимировна
Действителен с 11.08.2023 по 03.11.2024

Стрелкова

Приложение №3

Выписка из ЕГРН

Управление Федеральной службы государственной регистрации, кадастра и картографии по Санкт-Петербургу
полное наименование органа регистрации права

Выписка из Единого государственного реестра недвижимости об объекте недвижимости

Сведения о характеристиках объекта недвижимости

В Единый государственный реестр недвижимости внесены следующие сведения:

Помещение	
Лист № 1 раздела 1	Вид объекта недвижимости
Всего листов раздела 1: 2	Всего разделов: 3
Всего листов выписки: 5	
18.07.2024г.	
Кадастровый номер: 78:32:0001086:1705	
Номер кадастрового квартала: 78:32:0001086	
Дата присвоения кадастрового номера: 14.09.2012	
Ранее присвоенный государственный учетный номер: Кадастровый номер 78:32:1086:0:34:2019; Условный номер 78-78-01/0330/2005-029	
Местоположение: Санкт-Петербург, ул. Писарева, д. 6-8, литера. А, кв. 7	
Площадь: 75.2	
Назначение: Жилое	
Наименование: Квартира	
Номер, тип этажа, на котором расположено помещение, машино-место: Этаж № 3	
Вид жилого помещения: Квартира	
Кадастровая стоимость, руб.: 13247175.09	
Кадастровые номера иных объектов недвижимости, в пределах которых расположен объект недвижимости: 78:32:0001086:1022	
Кадастровые номера объектов недвижимости, из которых образован объект недвижимости: данные отсутствуют	
Кадастровые номера образованных объектов недвижимости: данные отсутствуют	
Сведения о включении объекта недвижимости в состав предприятия как имущественного комплекса: данные отсутствуют	
Сведения о включении объекта недвижимости в состав единого недвижимого комплекса: данные отсутствуют	
Виды разрешенного использования: данные отсутствуют	
Сведения о включении объекта недвижимости в реестр объектов культурного наследия: данные отсутствуют	
Сведения о кадастровом инженере: дата завершения кадастровых работ: 07.05.2009	

Ведущий специалист	ДОКУМЕНТ ПОДПИСАН
До подлоре	ЭЛЕКТРОННОЙ ПОДПИСЬЮ
СЕКТОР ИМФЦА АДМИРАЛТЕЙСКОГО ФЛОТА	Сторожа: 00005087401СВ380283576АСДСК423108
СПБ АНГЛИЙСКИЙ ПР 21/60	Выделен: ФЕДЕРАЛЬНАЯ СЛУЖБА ГОСУДАРСТВЕННОЙ РЕГИСТРАЦИИ КАДАСТРА И КАРТОГРАФИИ
ИЛЬИНСКАЯ ЯНИНА ЛЕОНИДОВНА	Действителен: с 27.06.2023 по 19.09.2024
19 ИЮЛЯ 2024 14 30	
	инициалы, фамилия

Лист 2

Помещение		
вид объекта недвижимости		
Лист № 2 раздела 1	Всего листов раздела 1: 2	Всего разделов: 3
Всего листов выписки: 5		
18.07.2024г.		
Кадастровый номер: 78:32:0001086:1705		
Сведения об отнесении жилого помещения к определенному виду жилых помещений специализированного жилищного фонда, к жилым помещениям наемного дома социального использования или наемного дома коммерческого использования:	данные отсутствуют	
Статус записи об объекте недвижимости:	Сведения об объекте недвижимости имеют статус "актуальные, ранее учтенные"	
Особые отметки:	Сведения, необходимые для заполнения раздела: 9 - Сведения о части (частях) помещения, отсутствуют.	
Получатель выписки:	Эйвазов Владимир Алигейдарович	



ИНЦИАЛЫ, ФАМИЛИЯ

ДОКУМЕНТ ПОДПИСАН
ЭЛЕКТРОННОЙ ПОДПИСЬЮ

Сертификат: 09BВ050В7401СВ3802В3576АСДС8425108

Выдана: ФЕДЕРАЛЬНАЯ СЛУЖБА ГОСУДАРСТВЕННОЙ
РЕГИСТРАЦИИ, КАДАСТРА И КАРТОГРАФИИ
г. Москва, ул. Дзержинского, с 27/06/2023 по 19/09/2024

ВЕДЕНОЕ ВЗАИМОУСЛОВИЕ ДОЛЖНОСТИ

ПО ДОКУМЕНТООБОРОТУ

СЕУТОР ЖИМФ ЦА ДМИРАЛТЕЙСКОГО РЧ

СПБ АЧГЛИСКИЙ ПР 21/60

ИЛЬИНСКАЯ ЯНИНА ЛЕОНИДОВНА

19 ИЮЛЯ 2024 14:30

Выписка из Единого государственного реестра недвижимости об объекте недвижимости
Сведения о зарегистрированных правах

Помещение	
вид объекта недвижимости	
Лист № 1 раздела 2	Всего листов раздела 2: 2
	Всего разделов: 3
	Всего листов выписки: 5
18.07.2024г.	
Кадастровый номер: 78:32:0001086:1705	
1	<p>Правообладатель (правообладатели): Эйзов Владимир Алигейдарович, 31.10.1968, пос. Сущево Бежаницкого р-на Псковской обл., Росийская Федерация Паспорт гражданина Российской Федерации серия 40 13 №884600, выдан 22.11.2013, ТП №139 Отдела УФМС России по Санкт-Петербургу и Ленинградской обл. в Центральном р-не гор. Санкт-Петербурга Санкт-Петербург г, п. Парголово, ш. Приозерское (Осиновая Роша), д. 18</p> <p>Сведения о возможности предоставления третьим лицам персональных данных физического лица: 1.1.1 данные отсутствуют</p> <p>Вид, номер, дата и время государственной регистрации права: 2.1 Собственность 78:32:0001086:1705-78/011/2021-10 12.10.2021 15:35:59</p> <p>Сведения об осуществлении государственной регистрации сделки, права без необходимого в силу закона согласия третьего лица, органа: 3.1 данные отсутствуют</p> <p>Ограничение прав и обременение объекта недвижимости: 4.1 вид: дата государственной регистрации: номер государственной регистрации: срок, на который установлены ограничение прав и обременение объекта недвижимости: лицо, в пользу которого установлены ограничение прав и обременение объекта недвижимости: сведения о возможности предоставления третьим лицам персональных данных физического лица основание государственной регистрации: сведения об осуществлении государственной регистрации сделки, права, ограничения права без необходимого в силу закона согласия третьего лица, органа:</p>
Прочие ограничения прав и обременения объекта недвижимости	
23.06.2005 00:00:00	
78-78-01/0358/2005-448	
Срок действия с 23.06.2005 с 23.06.2005	
публичный	
данные отсутствуют	
Приказ Комитета по государственному контролю, использованию и охране памятников истории и культуры Санкт-Петербурга "Об утверждении Списка вновь выявленных объектов, представляющих историческую, научную, художественную или иную культурную ценность", № 15, выдан 20.02.2001	
данные отсутствуют	

БЕДУШКА ЯНИНА ЛЕОНИДОВНА
 ПОЛНОЕ НАИМЕНОВАНИЕ ДОЛЖНОСТИ
 ДОКУМЕНТООБОРУЧЕН

ДОКУМЕНТ ПОДПИСАН
 ЭЛЕКТРОННОЙ ПОДПИСЬЮ
 Сертификат: #ВВ050B7401СВ38D2B3576ACDC6425108
 Владелец: ФЕДЕРАЛЬНАЯ СЛУЖБА ГОСУДАРСТВЕННОЙ
 И РЕГИСТРАЦИИ КАДАСТРА И КАРТОГРАФИИ
 Действителен: с 27.06.2023 по 19.09.2024

СЕКТОР ЖИМФ ЦАДМИРАЛТЕЙСКОГО Р-Н
 С/Б АНГЛИЙСКИЙ ПР 21/60
 ИЛЬИНСКАЯ ЯНИНА ЛЕОНИДОВНА
 19 ИЮЛЯ 2024 14:30

Помещение	
вид объекта недвижимости	
Лист № 2 раздела 2	Всего листов раздела 2: 2
Лист № 2 раздела 2	Всего разделов: 3
Всего листов выписки: 5	
18.07.2024г.	
Кадастровый номер: 78:32:0001086:1705	
сведения об управляющем залогом и о договоре управления залогом, если такой договор заключен для управления ипотекой:	данные отсутствуют
сведения о депозитарии, который осуществляет хранение обезличенной документарной складной или электронной складной:	
ведения о внесении изменений или дополнений в регистрационную запись об ипотеке:	
5 Договоры участия в долевом строительстве:	не зарегистрировано
6 Заявленные в судебном порядке права требования:	данные отсутствуют
7 Сведения о возможности предоставления третьим лицам персональных данных физического лица	данные отсутствуют
8 Сведения о возращении в отношении зарегистрированного права:	данные отсутствуют
9 Сведения о наличии решения об изъятии объекта недвижимости для государственных и муниципальных нужд:	данные отсутствуют
10 Сведения о невозможности государственной регистрации без личного участия правообладателя или его законного представителя:	данные отсутствуют
11 Правовязания и сведения о наличии поступивших, но рассмотренных заявлений о проведении государственной регистрации права (перехода, прекращения права), ограничения права или обременения объекта недвижимости, сделки в отношении объекта недвижимости:	отсутствуют



Ведущий Специалист
 По документационному обеспечению деятельности
 Сектор по обеспечению деятельности
 СПб Английский пр 21/60
 Ильинская Янина Леонидовна
 19 ИЮЛЯ 2024 14:30

ДОКУМЕНТ ПОДПИСАН
 ЭЛЕКТРОННОЙ ПОДПИСЬЮ
 Сертификат: 00181056507401СВЭИДЭБ3576АСДЖС4231008
 Владелец: ФЕДЕРАЛЬНАЯ СЛУЖБА ГОСУДАРСТВЕННОЙ РЕГИСТРАЦИИ, КАДАСТРА И КАРТОГРАФИИ
 Действителен с 27.06.2023 по 19.09.2024

Инициалы, фамилия

Выписка из Единого государственного реестра недвижимости об объекте недвижимости
 План расположения помещения, машино-места на этаже (плане этажа)

Помещение	
ВИД ОБЪЕКТА НЕДВИЖИМОСТИ	
Лист № 1 раздела 8	Всего листов раздела 8: 1
Всего листов выписки: 5	Всего разделов: 3
18.07.2024г.	
Кадастровый номер: 78:32:0001086:1705	
Номер этажа (этажей): 3	

План 3 этажа

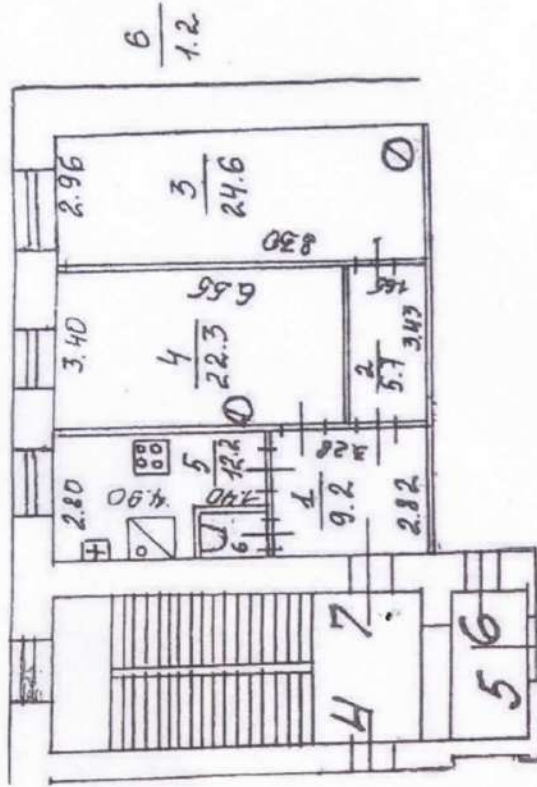

Масштаб 1



инициалы, фамилия

ВЕТШИН СЕРГЕЙ ВАСИЛЬЕВИЧ
 Полное наименование должности
 ИЛИНСКАЯ ЯНИНА ЛЕОНИДОВНА
 Сектор №1 МФЦ Адмиралтейской области
 СПб Английский пр. 21/60
 19 ИЮЛЯ 2024 14 30
 Документ подписан
 Электронной подписью
 Сертификат: 00B065B7401CB3D2B3576ACD8C9425108
 Владелец: ФЕДЕРАЛЬНАЯ СЛУЖБА ГОСУДАРСТВЕННОЙ
 РЕГИСТРАЦИИ, КАДАСТРА И КАРТОГРАФИИ
 Подписан: с 27.06.2023 по 19.09.2024

Приложение №4

Документы технического учета

Городское управление инвентаризации
и оценки недвижимости Санкт-Петербурга

ПИБ *Адмиралтейского* района

Инв. № документа

004335

Паспорт на квартиру

Адрес по реестру : *г. Санкт-Петербург, ул. Писарева,*

дом № 6-8 корпус _____ квартира № 7

Государственный учет	
кадастровый номер	78: _____
Предыдущий кадастровый номер	78: _____
Учет произведен _____ (Ф И О)	
" ____ " _____ 2000 года	
М. П. _____	

I. Общие сведения о строении

Описательный адрес: *г. Санкт-Петербург, ул. Писарева, дом 6-8*

Литера: *А*

Год постройки: *до 1917 г.*

Год последнего капитального ремонта: _____

Число этажей: *3*

Материал стен: *кирпич*

Материал перекрытий: *деревянные балки с деревянным заполнением*

Благоустройство строения:

отопление:	центральное <input checked="" type="checkbox"/>	автономная котельная <input type="checkbox"/>	групповая квартальная котельная <input type="checkbox"/>
водопровод	<input checked="" type="checkbox"/>	канализация <input checked="" type="checkbox"/>	
горячее водоснабжение :	центральное <input checked="" type="checkbox"/>	от газовых колонок <input type="checkbox"/>	дровяных колонок <input type="checkbox"/>
газоснабжение	<input checked="" type="checkbox"/>	электроплиты <input type="checkbox"/>	мусоропровод <input type="checkbox"/>
лифт	<input type="checkbox"/>		

II. Характеристика квартиры

Квартира расположена на 3 этаже, состоит из 2 комнат,
 жилой площадью 46,9 кв.м., общей площадью 75,2 кв.м.,
 высота 3,52 м кухня 12,2 кв.м. совмещенный санузел
 туалет ванная балкон кв.м. лоджия кв.м.

Инвентаризационная стоимость квартиры в ценах 2000 года (форма 11а)

составляет 117 180 руб. 41 коп.

сто семнадцать тысяч сто восемьдесят рублей сорок одна коп.

сумма прописью

III. Экспликация к плану квартиры

№ п/п	№ комнаты)	назначение комнаты	площадь в кв. м.			Примечание **)
			общая	в том числе		
				жилая	вспомог.	
4	5	6	7			
1	1	прихожая	9,2		9,2	
2	2	коридор	5,7		5,7	
3	3	комната	24,6	24,6		
4	4	комната	22,3	22,3		
5	5	кухня	12,2		12,2	
6	6	уборная	1,2		1,2	
ИТОГО			75,2	46,9	28,3	

*) Выделить заявленную комнату и вспомогательные помещения, принадлежащие данной комнате (при наличии)

***) в Примечании указывается принадлежность жилой комнате вспомогательных помещений, балкона, лоджии и пр. (при наличии)

IV. План квартиры

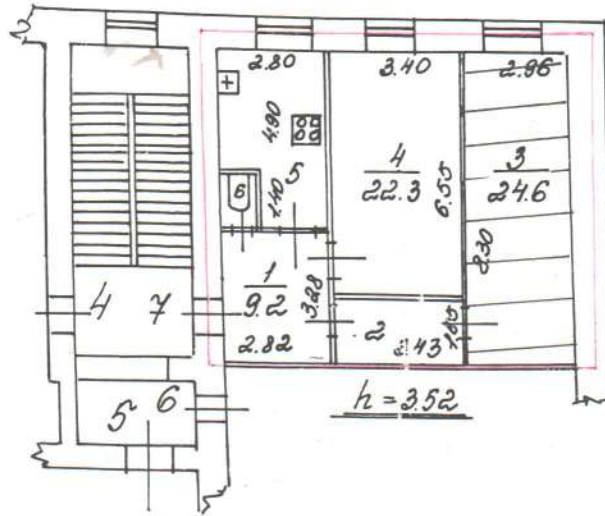

$$\frac{6}{1.2}$$

$$\frac{5}{12.2}$$

$$\frac{2}{5.7}$$

— - граница квартиры

Дополнительные сведения : используется ч.п. 3 площадью 24,6 кв.м.

В ч.п. 5 установлена ванная открытого типа. Проект на установление ванной не предъявлен.

Собщ.=75,2 кв.м., в том числе Сжил.=46,9 кв.м., Смоп=28,3 кв.м.

06 ОКТ 2000

Дата выдачи паспорта: _____ 2000 года

Начальник филиала ГУ ГУИОН
 ПИБ **Адмиралтейского** района

(Handwritten signature)

А.В. Костроминская

М. П.



Исполнитель: Сидорова Ю.В.

г. Санкт Петербург, 78
 ул. Ткарева, д. В-8
 литера А

КОПИЯ

План 3 этажа

ОПЕРАТИВНЫЙ

003

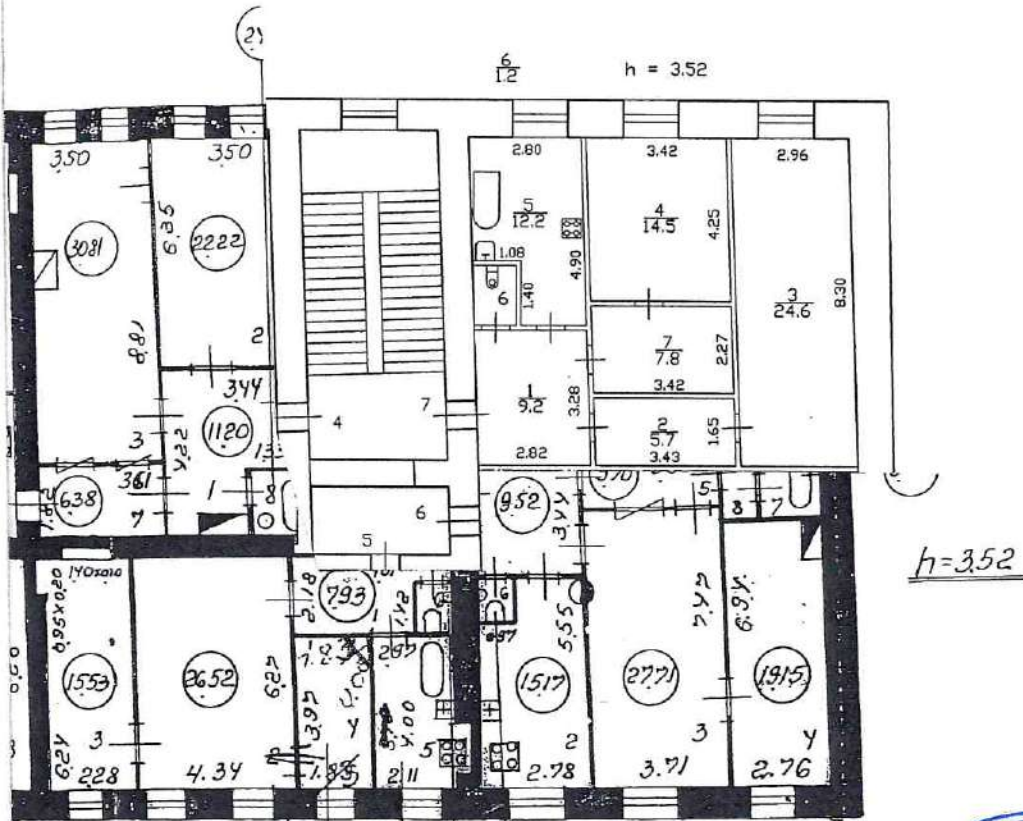

планировка
 с отклонением
 проекта

Текущие изменения
 № пом. (части): кв 7 (г.ч. 4,7)
 Основание: самовольная перепланировка
 Границы объекта изменены/не изменены
 «27» 05 2014 г.
 Исполнитель: [Signature]



Копия верна
 2019

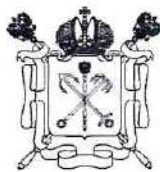

Правительство Санкт-Петербурга
Комитет имущественных отношений Санкт-Петербург

**Филиал Санкт-Петербургского
государственного унитарного
предприятия**

**“ГОРОДСКОЕ УПРАВЛЕНИЕ
ИНВЕНТАРИЗАЦИИ И ОЦЕНКИ
НЕДВИЖИМОСТИ”**

ПРОЕКТНО-ИНВЕНТАРИЗАЦИОННОЕ БЮРО
ЦЕНТРАЛЬНОГО РАЙОНА
ул. Белинского, д. 13, Санкт-Петербург, 191104
тел./факс (812) 777-91-38 / 644-51-38
E-mail: cenpib@guion.spb.ru

20.03.2019 № СП8/1291

На № _____ от _____

СПРАВКА

Филиал ГУП "ГУИОН" ПИБ Центрального района сообщает, что в строении по адресу: Санкт-Петербург, улица Писарева, дом 6-8, литера А, сведения о помещениях, расположенных над квартирой 7 (3 этаж) в архиве филиала отсутствуют.

Начальник филиала ГУП "ГУИОН"
ПИБ Центрального района



Н.В.Крайнова

Запевалова Е.А.

Приложение №5

Иконографические материалы

Список иллюстраций

Илл. 1. «Санктпетербургский план» И.Б. Зихгейма. 1738 г. Фрагмент. ЭтоМесто- старые карты России [Электронный ресурс] URL: http://www.etomesto.ru/map-peterburg_1738/

Илл. 2. Академический план Санкт-Петербурга И.Ф. Трускотта. 1753 г. Фрагмент. ЭтоМесто- старые карты России [Электронный ресурс] URL: http://www.etomesto.ru/map-peterburg_1753/

Илл. 3. Атлас г. Петербурга. 1798 г. – без даты. ЦГИА СПб. Ф. 513. Оп. 168. Д. 319. Л. 28.

Илл. 4. «Подробный планъ столичнаго города Ст.Петербурга» (План Шуберта). 1828 г. Фрагмент. ЭтоМесто- старые карты России [Электронный ресурс] URL: http://www.etomesto.ru/map-peterburg_1828/

Илл. 5. Карта из «Атласа тринадцати частей С.Петербурга» Н. Цылова. 1849 г. Фрагмент. Атлас тринадцати частей С.Петербурга с подробным изображением набережных, улиц, переулков, казенных и обывательских домов. Составил Н. Цылов. СПб., 1849. С. 58.

Илл. 6. План Санкт-Петербурга Мусницкого 1868 г. Фрагмент. ЭтоМесто- старые карты России [Электронный ресурс] URL: http://www.etomesto.ru/map-peterburg_1868/

Илл. 7. План Санкт-Петербурга из путеводителя Суворина. 1896 г. Фрагмент. ЭтоМесто- старые карты России [Электронный ресурс] URL: http://www.etomesto.ru/map-peterburg_1896/

Илл. 8. План из путеводителя Суворина «Весь Петербург». 1913 г. Фрагмент. ЭтоМесто- старые карты России [Электронный ресурс] URL: http://www.etomesto.ru/map-peterburg_suvorin_1913/

Илл. 9. Новый план Ленинграда 1933 г. Фрагмент. ЭтоМесто- старые карты России [Электронный ресурс] URL: http://www.etomesto.ru/map-peterburg_1933/

Илл. 10. Спутниковая карта Ленинграда. 1966 г. Фрагмент. ЭтоМесто- старые карты России [Электронный ресурс] URL: http://www.etomesto.ru/map-peterburg_sputnik-1966/

Илл. 11. Спутниковый снимок. 2024 г. Яндекс Карты [Электронный ресурс] URL: <https://yandex.ru/maps/2/saint-petersburg/sputnik/?ll=30.286593%2C59.927797&z=18>

Илл. 12. Фасад дома № 6/8. 02.05.1905 г. ЦГАКФФД СПб. Фотодокументы. Опись 1ГР-47. Ед. хр. 71378.

Илл. 13. Ул. Писарева. 1974-1978 гг. Retro View of Mankind's Habitat
[Электронный ресурс] URL:
<https://pastvu.com/p/1130005https://pastvu.com/p/1394152>

Илл. 14. Вид фасада со стороны двора бывшего запасного дома великого князя Павла Александровича по улице Писарева, 8 (архитектор И.Б.Слупский, 1889-1891 гг.). 23 марта 1986 г. ЦГАКФФД СПб. Фотодокументы. Описание 1АР-153. Ед. хр. 212330.

Илл. 15. Вид части фасада со стороны двора бывшего запасного дома великого князя Павла Александровича по улице Писарева, 8 (архитектор И.Б.Слупский, 1889- 1891 гг.). 2 мая 1977 г. ЦГАКФФД СПб. Фотодокументы. Описание 1АР-153. Ед. хр. 212329.

Илл. 16. Вид части центрального фасада с арочным въездом во двор дома № 6-8 на улице Писарева (бывший запасной дом великого князя Павла Александровича, архитектор В.П. Слупский, 1889-1891 гг.). 9 мая 1992 г. ЦГАКФФД СПб. Фотодокументы. Описание 1АР-157. Ед. хр. 225151.

Илл. 17. Писарева, 6-8. 2020 г. Citywalls: Архитектурный сайт Санкт-Петербурга [Электронный ресурс] URL:
<https://www.citywalls.ru/photo443939.html>

Иллюстрации



Илл. 1. «Санктпетербургский план» И.Б. Зихгейма. 1738 г. Фрагмент. ЭтоМесто-старые карты России [Электронный ресурс] URL: http://www.etomesto.ru/map-peterburg_1738/

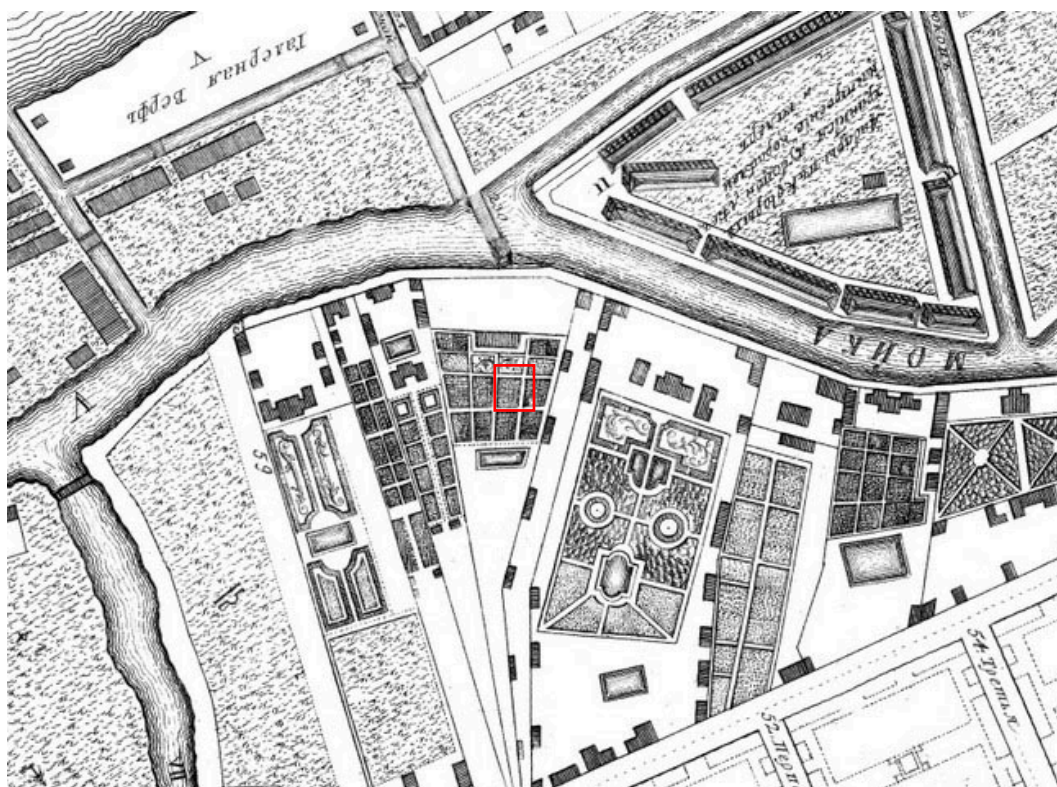

Илл. 2. Академический план Санкт-Петербурга И.Ф. Трускотта. 1753 г. Фрагмент. ЭтоМесто-старые карты России [Электронный ресурс] URL: http://www.etomesto.ru/map-peterburg_1753/



Илл. 3. Атлас г. Петербурга. 1798 г. – без даты. ЦГИА СПб. Ф. 513. Оп. 168. Д. 319. Л. 28.

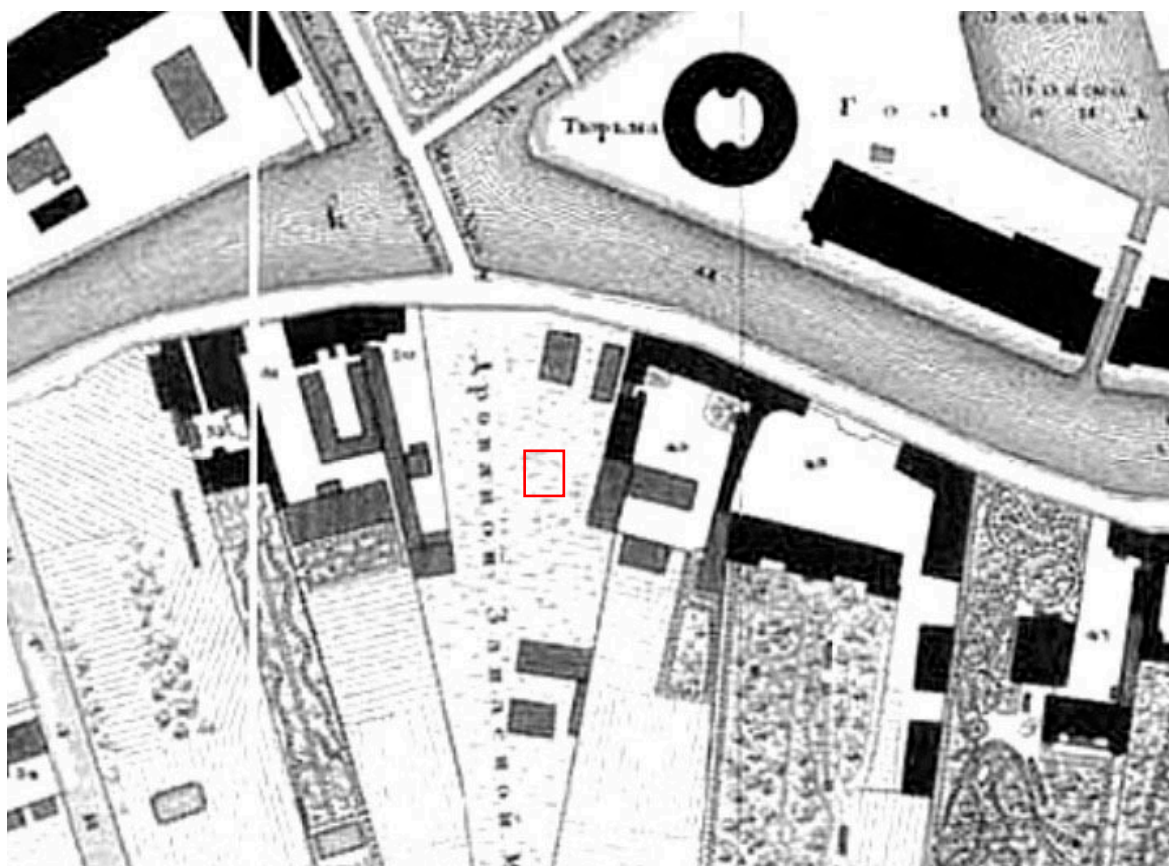

Илл. 4. «Подробный планъ столичнаго города Ст.Петербурга» (План Шуберта). 1828 г. Фрагмент. ЭтоМесто- старые карты России [Электронный ресурс] URL: http://www.etomesto.ru/map-peterburg_1828/

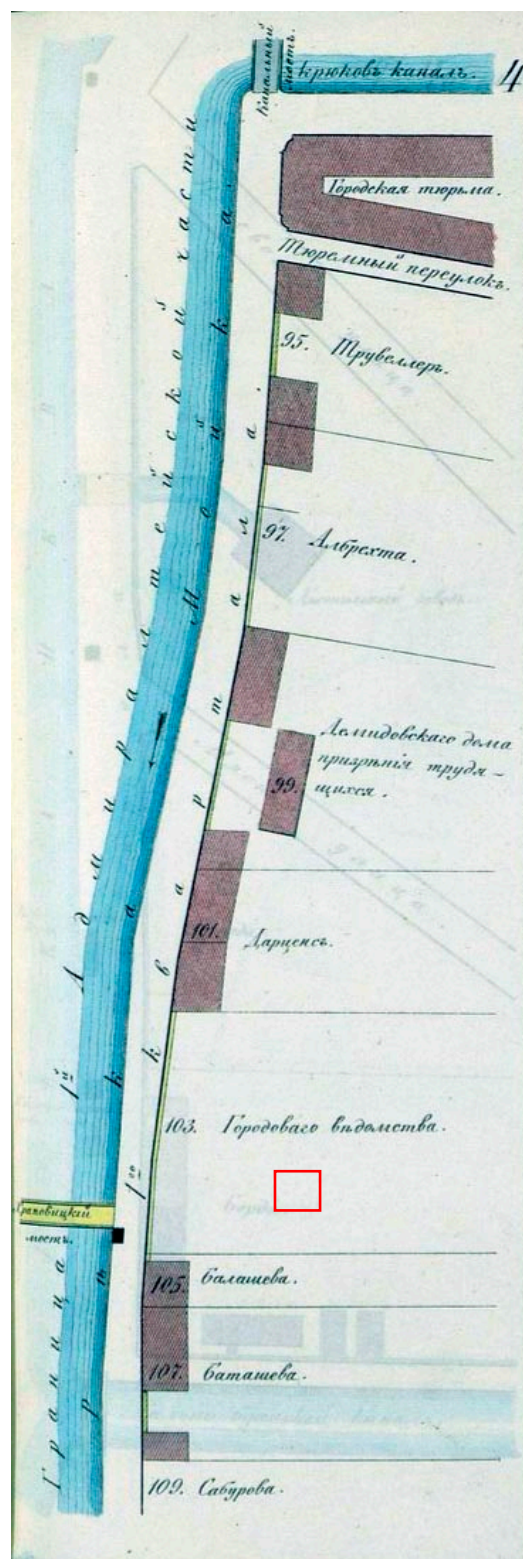

Илл. 5. Карта из «Атласа тринадцати частей С.Петербурга» Н. Цылова. 1849 г. Фрагмент. Атлас тринадцати частей С.Петербурга с подробным изображением набережных, улиц, переулков, казенных и обывательских домов. Составил Н. Цылов. СПб., 1849. С. 58.

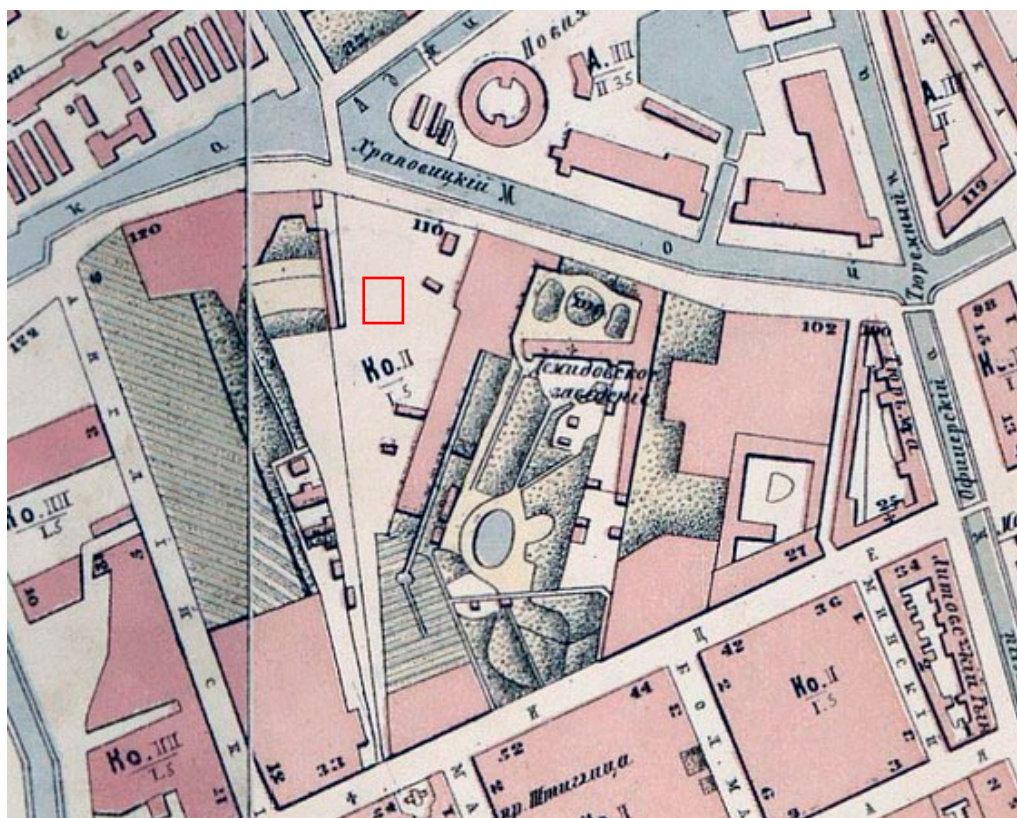

Илл. 6. План Санкт-Петербурга Мусницкого 1868 г. Фрагмент. ЭтоМесто- старые карты России [Электронный ресурс] URL: http://www.etomesto.ru/map-peterburg_1868/

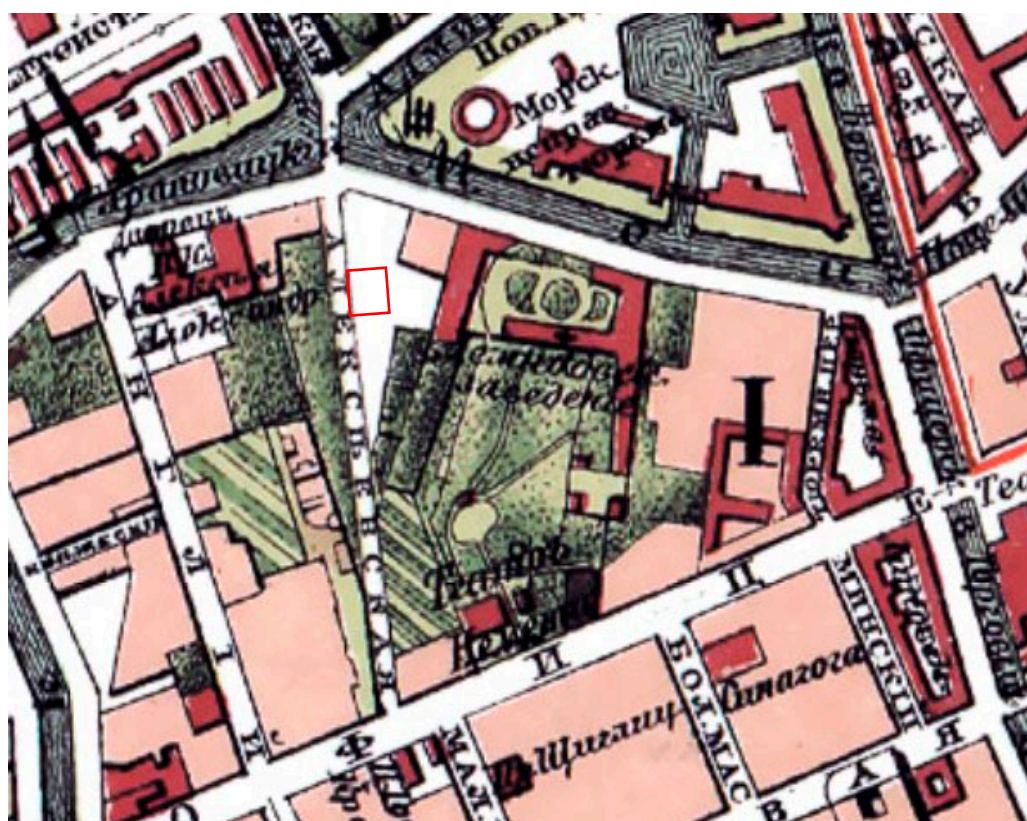

Илл. 7. План Санкт-Петербурга из путеводителя Суворина. 1896 г. Фрагмент. ЭтоМесто- старые карты России [Электронный ресурс] URL: http://www.etomesto.ru/map-peterburg_1896/

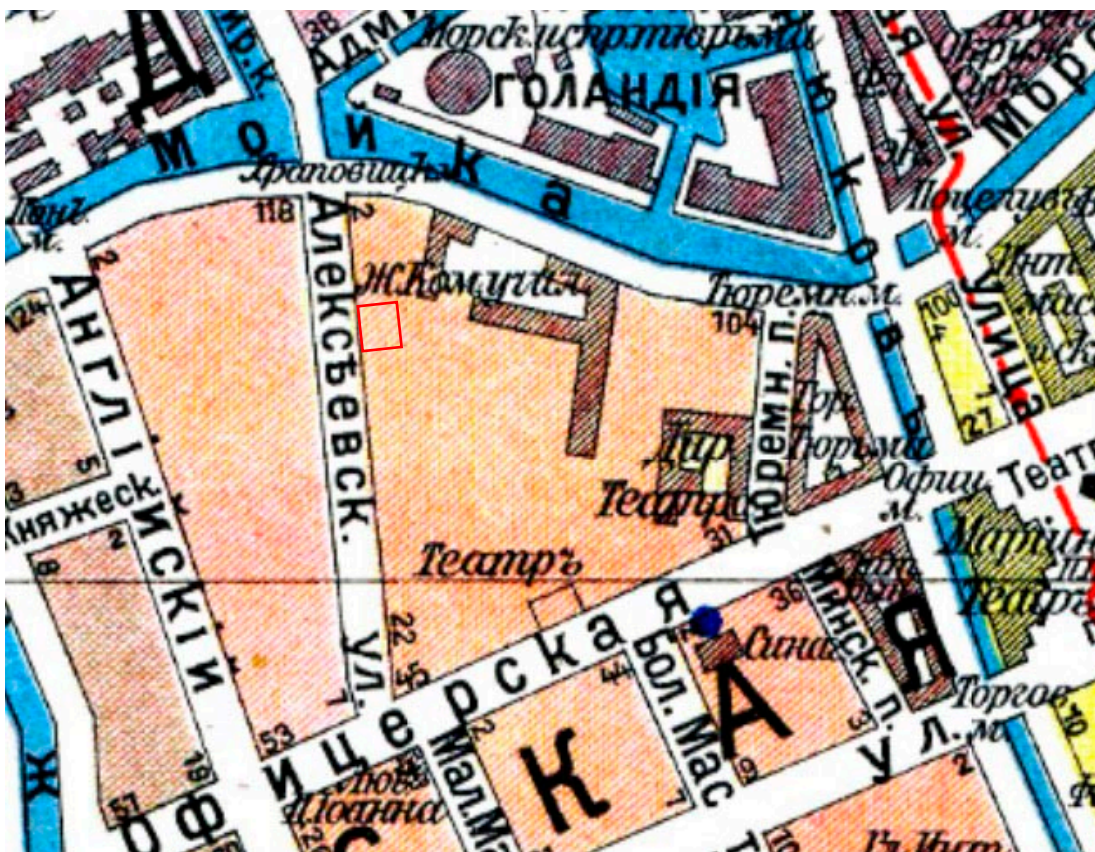

Илл. 8. План из путеводителя Суворина «Весь Петербург». 1913 г. Фрагмент. ЭтоМесто- старые карты России [Электронный ресурс] URL: http://www.etomesto.ru/map-peterburg_suvorin_1913/

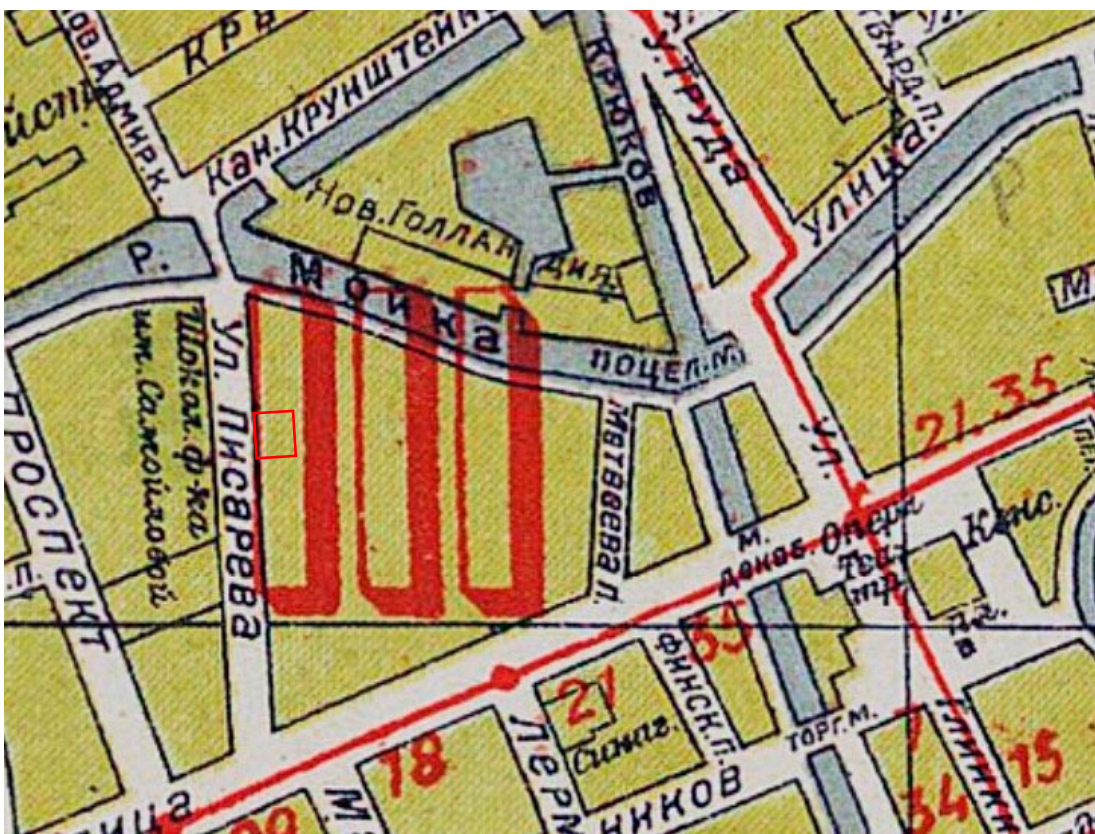

Илл. 9. Новый план Ленинграда 1933 г. Фрагмент. ЭтоМесто- старые карты России [Электронный ресурс] URL: http://www.etomesto.ru/map-peterburg_1933/



Илл. 10. Спутниковая карта Ленинграда. 1966 г. Фрагмент. Это Место- старые карты России [Электронный ресурс] URL: http://www.etomesto.ru/map-peterburg_sputnik-1966/



Илл. 11. Спутниковый снимок. 2024 г. Яндекс Карты [Электронный ресурс] URL: <https://yandex.ru/maps/2/saint-petersburg/sputnik/?ll=30.286593%2C59.927797&z=18>



Илл. 12. Фасад дома № 6/8. 02.05.1905 г. ЦГАКФФД СПб. Фотодокументы. Описание 1ГР-47. Ед. хр. 71378.



Илл. 13. Ул. Писарева. 1974-1978 гг. Retro View of Mankind's Habitat [Электронный ресурс] URL: <https://pastvu.com/p/1130005><https://pastvu.com/p/1394152>



Илл. 14. Вид фасада со стороны двора бывшего запасного дома великого князя Павла Александровича по улице Писарева, 8 (архитектор И.Б.Слупский, 1889- 1891 гг.). 23 марта 1986 г. ЦГАКФФД СПб. Фотодокументы. Опись 1АР-153. Ед. хр. 212330.



Илл. 15. Вид части фасада со стороны двора бывшего запасного дома великого князя Павла Александровича по улице Писарева, 8 (архитектор И.Б. Слупский, 1889- 1891 гг.). 2 мая 1977 г. ЦГАКФФД СПб. Фотодокументы. Опись 1АР-153. Ед. хр. 212329.



Илл. 16. Вид части центрального фасада с арочным въездом во двор дома № 6-8 на улице Писарева (бывший запасной дом великого князя Павла Александровича, архитектор В.П. Слупский, 1889-1891 гг.). 9 мая 1992 г. ЦГАКФФД СПб. Фотодокументы. Опись 1АР-157. Ед. хр. 225151.



Илл. 17. Писарева, 6-8. 2020 г. Citywalls: Архитектурный сайт Санкт-Петербурга
[Электронный ресурс] URL: <https://www.citywalls.ru/photo443939.html>

Приложение №6

Материалы фотофиксации
(фото – Блинова О.А., 30.09.2024)

Перечень фотографий:

- Фото №1.** Западный лицевой фасад.
- Фото №2.** Восточный дворовый фасад.
- Фото №3.** Квартира №7, коридор.
- Фото №4.** Квартира №7, санузел.
- Фото №5.** Квартира №7, коридор.
- Фото №6.** Квартира №7, коридор.
- Фото №7.** Квартира №7, гардеробная.
- Фото №8.** Квартира №7, гардеробная.
- Фото №9.** Квартира №7, кухня-гостиная.
- Фото №10.** Квартира №7, кухня-гостиная.
- Фото №11.** Квартира №7, кухня-гостиная.
- Фото №12.** Квартира №7, спальня.
- Фото №13.** Квартира №7, спальня.



Фото №1. Западный лицевой фасад.



Фото №2. Восточный дворовый фасад.



Фото №4. Квартира №7, санузел.

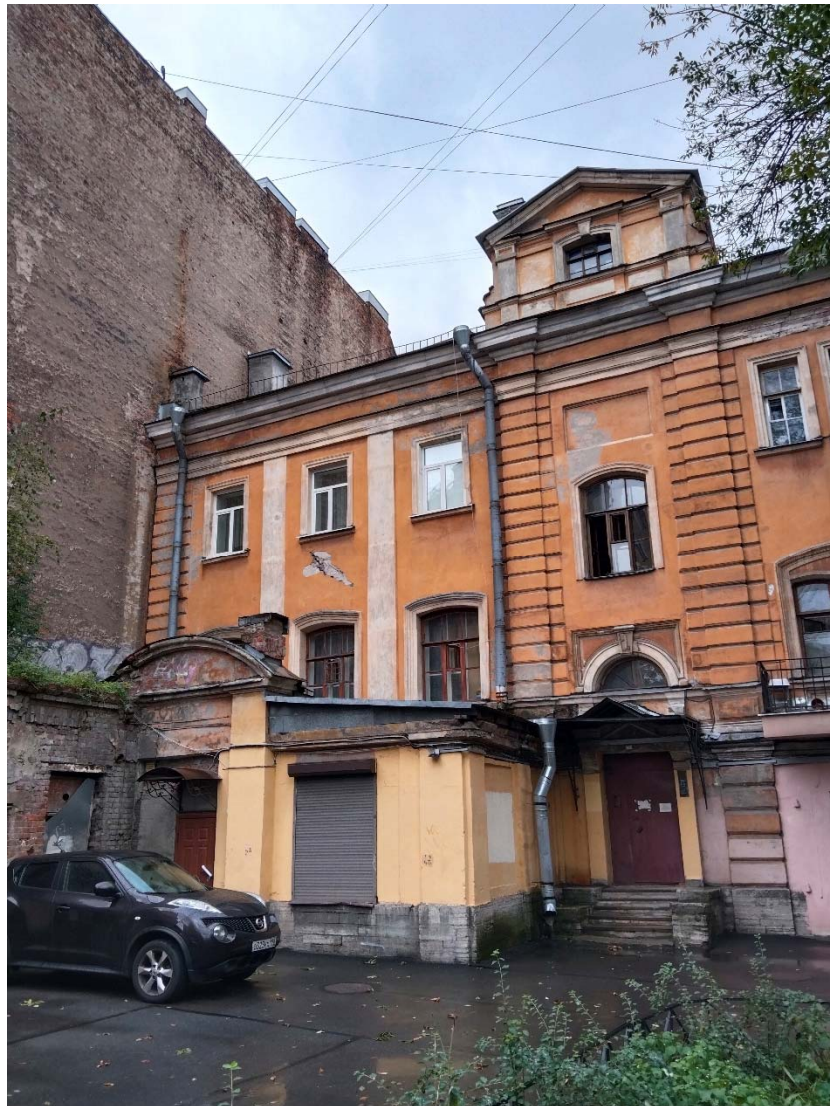
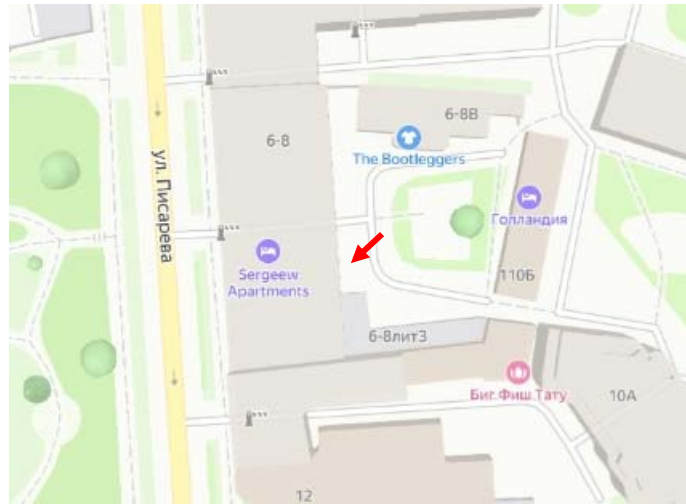

Фото №5. Квартира №7, коридор.

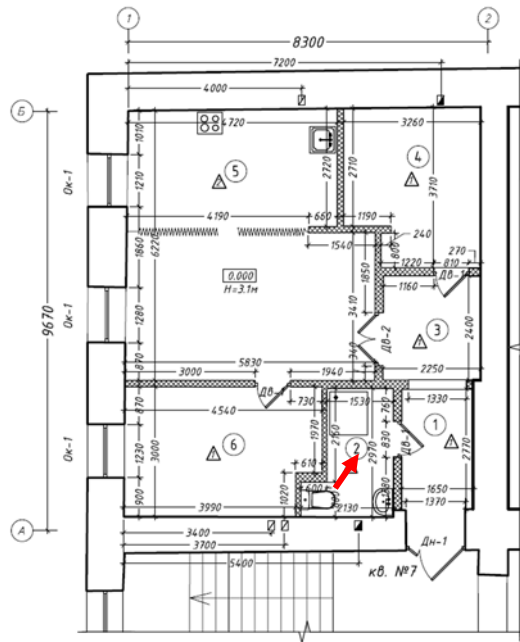

Фото №6. Квартира №7, коридор.

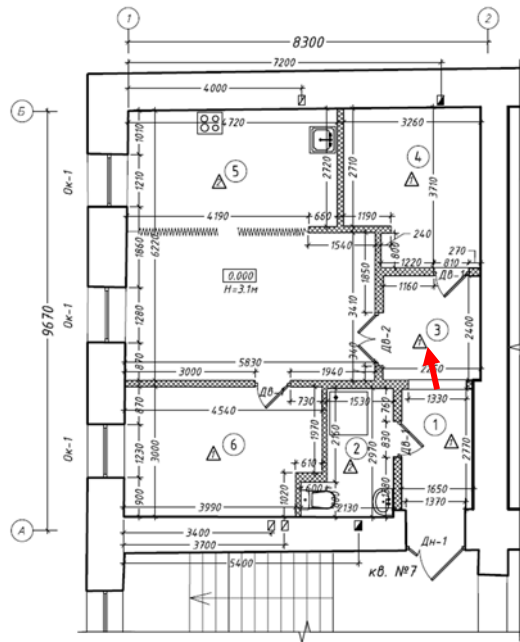

Фото №7. Квартира №7, гардеробная.

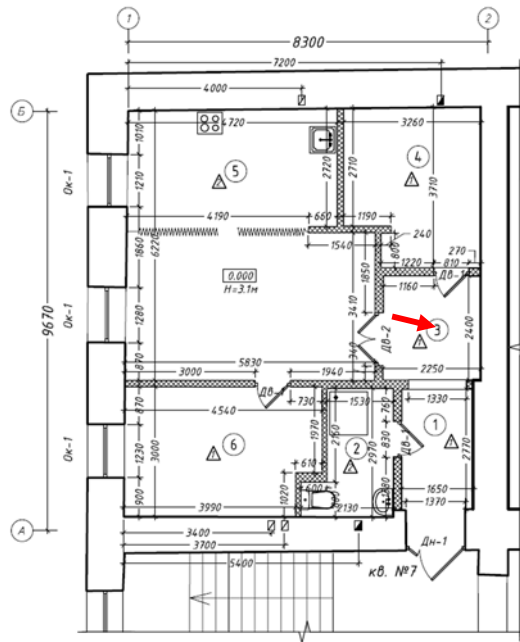

Фото №9. Квартира №7, кухня-гостиная.

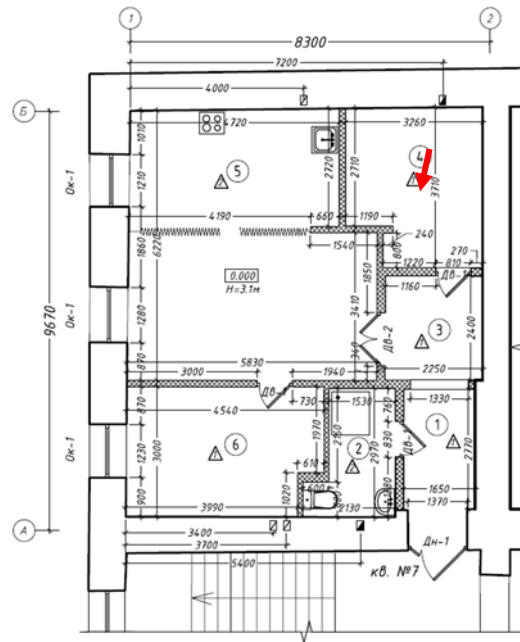

Фото №10. Квартира №7, кухня-гостиная.

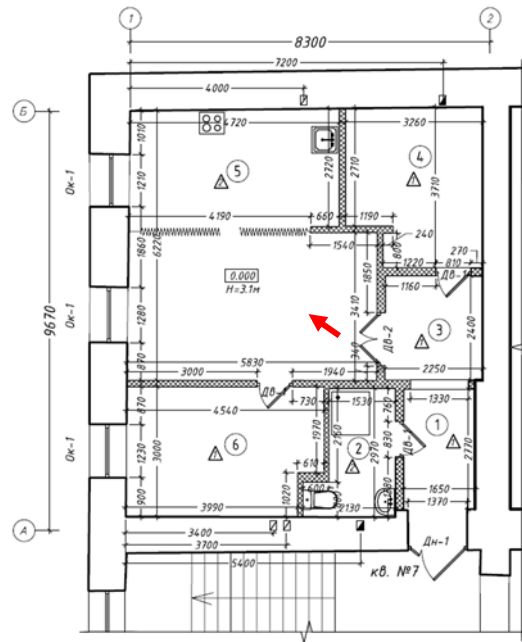

Фото №11. Квартира №7, кухня-гостиная.

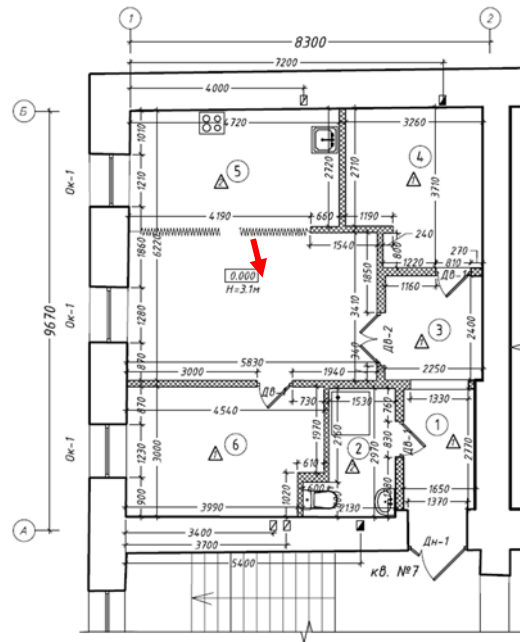

Фото №12. Квартира №7, спальня.

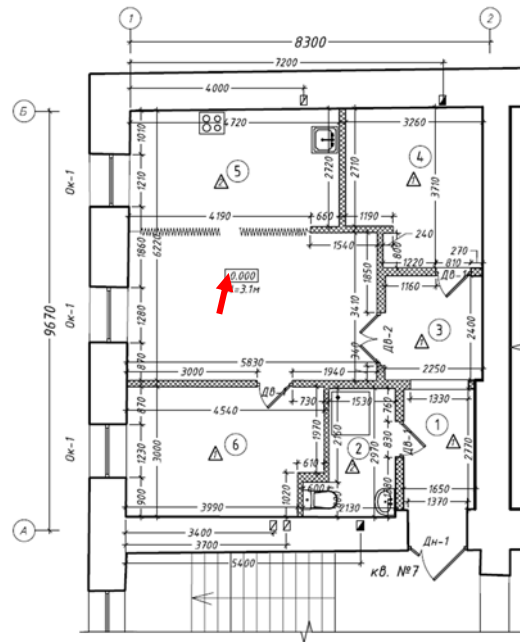

Фото №13. Квартира №7, спальня.

Приложение №7

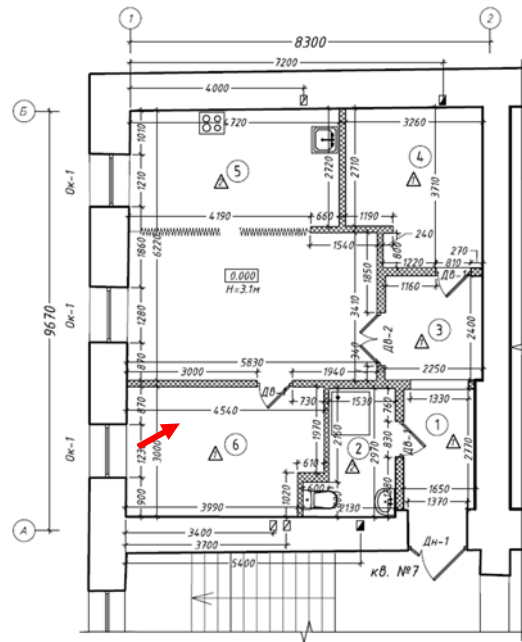
Копии протоколов заседаний экспертной
комиссии

Протокол №1

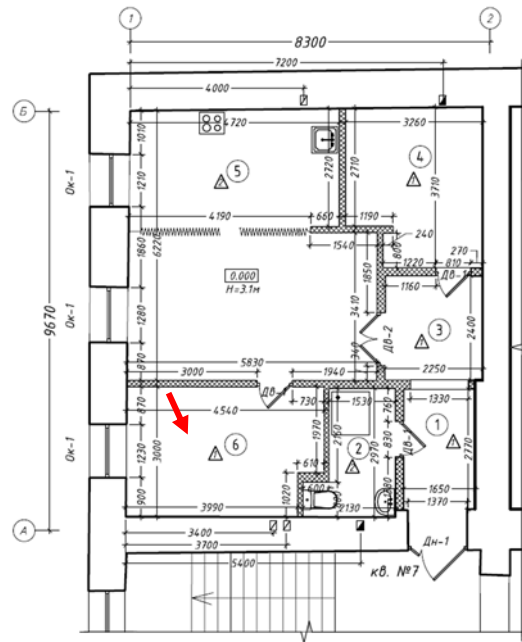
организационного заседания экспертной комиссии по проведению государственной историко-культурной экспертизы проектной документации на проведение работ по сохранению выявленного объекта культурного наследия «Запасной дом вел. кн. Павла Александровича (с двумя служебными флигелями)», расположенного по адресу: г. Санкт-Петербург, Писарева ул., 6-8¹ – «Проектная документация на проведение работ по приспособлению выявленного объекта культурного наследия «Запасной дом вел. кн. Павла Александровича (с двумя служебными флигелями)» по адресу: г. Санкт-Петербург, улица Писарева, дом 6-8, литера А, для современного использования в части перепланировки и переустройства квартиры №7» (шифр: 04.1/24), ООО «АрхиГрад», 2024 г.

Санкт-Петербург

«30» сентября 2024 г.

ПРИСУТСТВОВАЛИ:

- **Иванов Григорий Владиславович** – аттестованный эксперт (приказ МК РФ от 18.07.2022 №1241).
- **Блинов Олег Алексеевич** – аттестованный эксперт (приказ МК РФ от 29.07.2022 №1300).
- **Полетайкин Вячеслав Владимирович** – аттестованный эксперт (приказ МК РФ от 19.12.2023 №3399).

ПОВЕСТКА:

1. Утверждение состава членов экспертной комиссии.
2. Выбор председателя и ответственного секретаря экспертной комиссии.
3. Определение порядка работы и принятия решений экспертной комиссии.
4. Определение основных направлений работы экспертной комиссии.
5. Определение перечня документов, запрашиваемых у заказчика для проведения экспертизы.
6. Утверждение календарного плана работы экспертной комиссии исходя из срока проведения экспертизы.

1. Утверждение состава членов экспертной комиссии.**Решили:**

Утвердить экспертную комиссию в составе:

- Г.В. Иванов
- О.А. Блинов
- В.В. Полетайкин

Решение принято единогласно: за – 3; против – 0; воздержавшиеся – 0.**2. Выбор председателя и ответственного секретаря экспертной комиссии.****Решили:**

¹Адрес объекта указан в соответствии с Приказом КГИОП от 20.02.2001 №15 «Об утверждении Списка вновь выявленных объектов, представляющих историческую, научную, художественную или иную культурную ценность».

- Председателем комиссии выбрать – Г.В. Иванова.
- Ответственным секретарем экспертной комиссии выбрать – О.А. Блинова.

Решение принято единогласно: за – 3; против – 0; воздержавшиеся – 0.

3. Определение порядка работы и принятия решений экспертной комиссии.

Решили:

Определить следующий порядок работы и принятия решений экспертной комиссии:

В своей работе Экспертная комиссия руководствуется ст. 29 и ст. 31 Федерального закона от 25.06.2002 №73-ФЗ «Об объектах культурного наследия (памятниках истории и культуры) народов Российской Федерации» (далее – Федеральный закон №73-ФЗ), Положением о государственной историко-культурной экспертизе, утвержденным постановлением Правительства РФ от 25.04.2024 №530, другими нормативно-правовыми актами, действующими на момент ее проведения, а также настоящим порядком:

- Работу Экспертной комиссии организует председатель и ответственный секретарь.

- Работа Экспертной комиссии осуществляется в форме заседаний. Место, дата и время заседания назначается председателем или ответственным секретарем Экспертной комиссии по согласованию с остальными членами. Заседание Экспертной комиссии ведет и ее решения объявляет председатель Экспертной комиссии. При отсутствии на заседании председателя Экспертной комиссии его обязанности осуществляет ответственный секретарь Экспертной комиссии. В случае невозможности председателя Экспертной комиссии исполнять свои обязанности или его отказа от участия в проведении экспертизы в связи с выявлением обстоятельств, предусмотренных п. 6 Положения о государственной историко-культурной экспертизе, члены Экспертной комиссии проводят организационное заседание и избирают из своего состава нового председателя Экспертной комиссии. В период до выборов нового председателя Экспертной комиссии его обязанности исполняет ответственный секретарь Экспертной комиссии.

- Решение Экспертной комиссии принимается большинством голосов при условии присутствия на заседании всех членов Экспертной комиссии. При равенстве голосов «за» и «против» решающим является голос председателя Экспертной комиссии.

- Экспертная комиссия ведет следующие протоколы:

- протокол организационного заседания;
- протоколы рабочих встреч и заседаний.

Протоколы заседаний подписываются всеми членами экспертной комиссии.

Решение принято единогласно: за – 3; против – 0; воздержавшиеся – 0.

4. Определение основных направлений работы экспертной комиссии:

Решили: определить следующие направления работы экспертов:

- Г.В. Иванов проводит комплексный анализ проектной документации, подлежащей экспертизе на соответствие требованиям, регламентирующим разработку проектной документации на проведение работ по сохранению объектов культурного наследия.

- О.А. Блинов выполняет анализ документации, представленной заказчиком экспертизы, оценивает состав документации на соответствие требованиям Положения о государственной историко-культурной экспертизе, выполняет фотофиксацию объекта, готовит заключение экспертизы, анализирует Акт влияния.

• В.В. Полетайкин проводит историко-архивные и библиографические исследования, анализ проектных решений на соответствие требованиям сохранения предмета охраны.

Решение принято единогласно: за – 3; против – 0; воздержавшиеся – 0.

5. Определение перечня документов, запрашиваемых у заказчика для проведения экспертизы:

Решили:

Для проведения экспертизы проектной документации необходимы копии следующих документов, предоставляемых заявителем:

• Распоряжение КГИОП об определении предмета охраны объекта культурного наследия.

- План границ объекта культурного наследия.
- Выписка из ЕГРН.
- Технический паспорт.
- поэтажные планы ПИБ.
- Задание КГИОП.
- Проектная документация, подлежащая экспертизе, в полном составе.

Слушали: О.А. Блинова, который уведомил членов комиссии о том, что на момент начала экспертизы заказчиком экспертизы представлены следующие документы:

1) Проектная документация – «Проектная документация на проведение работ по приспособлению выявленного объекта культурного наследия «Запасной дом вел. кн. Павла Александровича (с двумя служебными флигелями)» по адресу: г. Санкт-Петербург, улица Писарева, дом 6-8, литера А, для современного использования в части перепланировки и переустройства квартиры №7» (шифр: 04.1/24), ООО «АрхиГрад», 2024 г.

2) Копия Плана границ территории выявленного объекта культурного наследия «Запасной дом вел. кн. Павла Александровича (с двумя служебными флигелями)», утвержденного заместителем председателя КГИОП 23.08.2002.

3) Копия Распоряжения КГИОП от 14.09.2021 №195-рп «Об утверждении предмета охраны выявленного объекта культурного наследия «Запасной дом вел. кн. Павла Александровича (с двумя служебными флигелями)».

4) Копия Задания КГИОП от 02.09.2024 №01-21-2121/24-0-1 (согласовано правообладателем 05.09.2024) на проведение работ по сохранению выявленного объекта культурного наследия «Запасной дом вел. кн. Павла Александровича (с двумя служебными флигелями)» (ремонт и приспособление квартиры №7 для современного использования).

5) Копия Письма КГИОП от 03.07.2020 №01-30-704/20-0-1 об отсутствии в квартире архитектурно-художественных элементов, представляющих историко-культурную ценность.

6) Копия Письма КГИОП от 14.09.2021 №01-30-1797/21-0-1 о предоставлении распоряжения об утверждении предмета охраны.

7) Копия Письма КГИОП от 20.09.2024 №01-46-2088/24-1-1 в ответ на запрос акта технического состояния и охранного обязательства объекта культурного наследия.

8) Копия Выписки из ЕГРН от 18.07.2024 на помещение по адресу: Санкт-Петербург, ул. Писарева, д. 6-8, литера А, кв. 7, с кадастровым номером: 78:32:0001086:1705.

9) Копия Паспорта на квартиру по адресу: Санкт-Петербург, ул. Писарева, д. 6-8, литера А, кв. 7 от 06.10.2006.

10) Копия Плана части 3-го этажа объекта по адресу: Санкт-Петербург, ул. Писарева, д. 6-8, литера А, с отметкой о самовольной перепланировке от 27.05.2014, выданного 21.02.2019.

11) Копия Плана части 2-го этажа объекта по адресу: Санкт-Петербург, ул. Писарева, д. 6-8, литера А, по состоянию на 2010 год, выданного 20.03.2019.

12) Копия Справки ГУП «ГУИОН» ПИБ Центрального района от 20.03.2019 с18/1291 об отсутствии сведений о наличии помещений, расположенных над квартирой по адресу: Санкт-Петербург, ул. Писарева, д. 6-8, литера А, кв. 7.

Решили:

1) Состав представленной документации соответствует требованиям Положения о государственной историко-культурной экспертизе.

2) Приобщить указанные документы к акту государственной историко-культурной экспертизы в качестве приложений.

Решения приняты единогласно: за – 3; против – 0; воздержавшиеся – 0.

6. Утверждение календарного плана работы экспертной комиссии исходя из срока проведения экспертизы.

Решили: утвердить календарный план работы экспертной комиссии:

Срок проведения экспертизы – с **30.09.2024 по 02.11.2024:**

30.09.2024 – организационное заседание экспертной комиссии, фотофиксация объекта культурного наследия.

30.09.2024 по 02.11.2024 – ознакомление с документацией, представленной заказчиком, и проектной документацией, подлежащей экспертизе. Проведение комплекса исследований, необходимых для оформления акта экспертизы в соответствии с Положением о государственной историко-культурной экспертизе. Оформление заключения экспертизы.

02.11.2024 – заседание экспертной комиссии, рассмотрение дополнительно собранной документации, итоговое рассмотрение проектной документации, подписание заключения экспертизы и принятие решения о передаче его заказчику.

Решение принято единогласно: за – 3; против – 0; воздержавшиеся – 0.

Председатель экспертной комиссии:



Г.В. Иванов

Ответственный секретарь экспертной комиссии:



О.А. Блинов

Член экспертной комиссии:

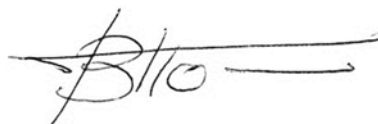

В.В. Полеткин

Протокол №2

заседания экспертной комиссии по проведению государственной историко-культурной экспертизы проектной документации на проведение работ по сохранению выявленного объекта культурного наследия «Запасной дом вел. кн. Павла Александровича (с двумя служебными флигелями)», расположенного по адресу: г. Санкт-Петербург, Писарева ул., 6-8 – «Проектная документация на проведение работ по приспособлению выявленного объекта культурного наследия «Запасной дом вел. кн. Павла Александровича (с двумя служебными флигелями)» по адресу: г. Санкт-Петербург, улица Писарева, дом 6-8, литера А, для современного использования в части перепланировки и переустройства квартиры №7» (шифр: 04.1/24), ООО «АрхиГрад», 2024 г.

г. Санкт-Петербург

«02» ноября 2024 г.

ПРИСУТСТВОВАЛИ:

- **Председатель экспертной комиссии – Иванов Григорий Владиславович – аттестованный эксперт (приказ МК РФ от 18.07.2022 г. №1241).**
- **Ответственный секретарь экспертной комиссии – Блинов Олег Алексеевич – аттестованный эксперт (приказ МК РФ от 29.07.2022 г. №1300).**
- **Член экспертной комиссии – Полетайкин Вячеслав Владимирович – аттестованный эксперт (приказ МК РФ от 19.12.2023 № 3399).**

ПОВЕСТКА:

1. Итоговое рассмотрение проектной документации, представленной на экспертизу.
2. Подписание заключения экспертизы и принятие решения о передаче его заказчику.

1. Итоговое рассмотрение проектной документации, представленной на экспертизу.

Слушали: Г.В. Иванова и В.В. Полетайкина о результатах рассмотрения проектной документации.

Решили: проектная документация – «Проектная документация на проведение работ по приспособлению выявленного объекта культурного наследия «Запасной дом вел. кн. Павла Александровича (с двумя служебными флигелями)» по адресу: г. Санкт-Петербург, улица Писарева, дом 6-8, литера А, для современного использования в части перепланировки и переустройства квартиры №7» (шифр: 04.1/24), ООО «АрхиГрад», 2024 г., соответствует требованиям законодательства Российской Федерации в области государственной охраны объектов культурного наследия.

Решение принято единогласно: за – 3; против – 0; воздержавшиеся – 0.

2. Подписание заключения экспертизы и принятие решения о передаче его заказчику:

Слушали О.А. Блинова, который представил положительное заключение экспертизы.

Решили: подписать заключение экспертизы в установленном порядке и передать его заказчику.

Решение принято единогласно: за – 3; против – 0; воздержавшиеся – 0.

Председатель экспертной комиссии:



Г.В. Иванов

Ответственный секретарь экспертной комиссии:



О.А. Блинов

Член экспертной комиссии:

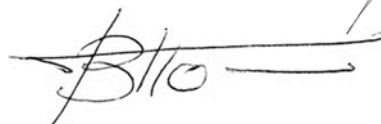

В.В. Полетайки