

АКТ

по результатам государственной историко-культурной экспертизы

проектной документации на проведение работ по сохранению объекта культурного наследия федерального значения «Корпус квартирный с флигелями», расположенного по адресу: г. Санкт-Петербург, Большая Конюшенная ул., дом 11, литера Б (Большая Конюшенная ул., 11), входящего в состав объекта культурного наследия федерального значения «Капелла Придворная певческая»: «Проект приспособления для современного использования объекта культурного наследия федерального значения «Корпус квартирный с флигелями», входящий в состав ансамбля «Капелла Придворная певческая» в части перепланировки и переустройства квартиры 46 по адресу: Санкт-Петербург, Большая Конюшенная улица, дом 11, литера Б» (шифр: 14-08/24), разработанной ООО «ТОК» в 2024 г.

Акт

по результатам государственной историко-культурной экспертизы

проектной документации на проведение работ по сохранению объекта культурного наследия федерального значения «Корпус квартирный с флигелями», расположенного по адресу: г. Санкт-Петербург, Большая Конюшенная ул., дом 11, литера Б (Большая Конюшенная ул., 11), входящего в состав объекта культурного наследия федерального значения «Капелла Придворная певческая»: «Проект приспособления для современного использования объекта культурного наследия федерального значения «Корпус квартирный с флигелями», входящий в состав ансамбля «Капелла Придворная певческая» в части перепланировки и переустройства квартиры 46 по адресу: Санкт-Петербург, Большая Конюшенная улица, дом 11, литера Б» (шифр: 14-08/24), разработанной ООО «ТОК» в 2024 г.

Санкт-Петербург

«31» октября 2024 г.

1. Дата начала и дата окончания проведения экспертизы

Настоящая государственная историко-культурная экспертиза проведена в составе экспертной комиссии в период с «21» октября 2024 года по «31» октября 2024 года (Приложение № 13: протоколы заседаний экспертной комиссии).

2. Место проведения экспертизы

Санкт-Петербург.

3. Заказчик государственной историко-культурной экспертизы

Гражданин Российской Федерации Перфилова Алина Вадимовна, в лице гражданина представителя по доверенности Гражданина Российской Федерации Зуевой Людмилы Владимировны (Приложение № 12 – Копии договоров с экспертами).

4. Сведения об экспертах

- *Председатель экспертной комиссии:*

Прокофьев Михаил Федорович, образование высшее, окончил Ленинградский государственный университет имени А.А. Жданова; историк, стаж работы по профессии - 44 года; место работы и должность - Генеральный директор ООО «Научно-проектный реставрационный центр»; аттестован в качестве государственного эксперта по проведению государственной историко-культурной экспертизы (приказ об аттестации Министерства культуры Российской Федерации от 25.12.2023 г. № 3493 – пункт 9).

Профиль экспертной деятельности (объекты экспертизы):

- выявленные объекты культурного наследия в целях обоснования целесообразности включения данных в реестр;
- документы, обосновывающие включение объектов культурного наследия в реестр;
- документы, обосновывающие изменение категории историко-культурного значения объекта культурного наследия;
- документы, обосновывающие исключение объектов культурного наследия из реестра;
- проектная документация на проведение работ по сохранению объектов культурного наследия.

- Ответственный секретарь экспертной комиссии:

Глинская Наталия Борисовна, образование высшее, окончила Ордена Трудового Красного Знамени институт живописи, скульптуры и архитектуры имени И.Е. Репина; искусствовед, стаж работы по профессии - 46 лет; место работы и должность - заместитель генерального директора ООО «Научно-проектный реставрационный центр»; аттестована в качестве государственного эксперта по проведению государственной историко-культурной экспертизы (приказ об аттестации Министерства культуры Российской Федерации от 25.12.2023 г. № 3493 – пункт 1).

Профиль экспертной деятельности (объекты экспертизы):

- выявленные объекты культурного наследия в целях обоснования целесообразности включения данных объектов в реестр;
- документы, обосновывающие включение объектов культурного наследия в реестр;
- документы, обосновывающие изменение категории историко-культурного значения объекта культурного наследия;
- проектная документация на проведение работ по сохранению объектов культурного наследия.

- Член экспертной комиссии:

Калинин Валерий Александрович, образование высшее, окончил Санкт-Петербургский государственный политехнический университет; индивидуальный предприниматель; инженер - строитель, стаж работы по профессии - 20 лет; место работы и должность - главный инженер ООО «Научно-проектный реставрационный центр»; аттестован в качестве государственного эксперта по проведению государственной историко-культурной экспертизы (приказ об аттестации Министерства культуры Российской Федерации от 25.12.2023 г. № 3493 – пункт 5).

Профиль экспертной деятельности (объекты экспертизы):

- проектная документация на проведение работ по сохранению объектов культурного наследия.

5. Информация о том, что в соответствии с законодательством Российской Федерации эксперты несут ответственность за достоверность сведений, изложенных в заключении

Настоящая государственная историко-культурная экспертиза проведена в соответствии со статьями 28, 29, 30, 31, 32 Федерального закона от 25.06.2002 №73-ФЗ «Об объектах культурного наследия (памятниках истории и культуры) народов Российской Федерации» и Положением о государственной историко-культурной экспертизе, утвержденным Постановлением Правительства Российской Федерации от 25.04.2024 г. № 530.

Настоящим подтверждаем, что мы предупреждены об ответственности за достоверность сведений, изложенных в заключение экспертизы, в соответствии с законодательством Российской Федерации, содержание которого нам известно и понятно.

Председатель экспертной
комиссии:

(подписано электронной подписью)

М.Ф. Прокофьев

Ответственный секретарь
экспертной комиссии:

(подписано электронной подписью)

Н.Б. Глинская

Член экспертной комиссии:

(подписано электронной подписью)

В.А. Калинин

6. Цели и объекты экспертизы

Цель экспертизы:

Определение соответствия проектной документации на проведение работ по сохранению объекта культурного наследия федерального значения «Корпус квартирный с флигелями», расположенного по адресу: г. Санкт-Петербург, Большая Конюшенная ул., дом 11, литера Б (Большая Конюшенная ул., 11), входящего в состав объекта культурного наследия федерального значения «Капелла Придворная певческая»: «Проект приспособления для современного использования объекта культурного наследия федерального значения «Корпус квартирный с флигелями», входящий в состав ансамбля «Капелла Придворная певческая» в части перепланировки и переустройства квартиры 46 по адресу: Санкт-Петербург, Большая Конюшенная улица, дом 11, литера Б» (шифр: 14-08/24), разработанной ООО «ТОК» в 2024 г. в составе, указанном в п. 6 настоящего акта, требованиям государственной охраны объектов культурного наследия¹.

Объект экспертизы:

¹ Согласно статье 28 Федерального закона Российской Федерации №73-ФЗ от 25.06.2002

Проектная документация на проведение работ по сохранению объекта культурного наследия² федерального значения «Корпус квартирный с флигелями», расположенного по адресу: г. Санкт-Петербург, Большая Конюшенная ул., дом 11, литера Б (Большая Конюшенная ул., 11), входящего в состав объекта культурного наследия федерального значения «Капелла Придворная певческая»: «Проект приспособления для современного использования объекта культурного наследия федерального значения «Корпус квартирный с флигелями», входящий в состав ансамбля «Капелла Придворная певческая» в части перепланировки и переустройства квартиры 46 по адресу: Санкт-Петербург, Большая Конюшенная улица, дом 11, литера Б» (шифр: 14-08/24), разработанная ООО «ТОК» в 2024 г. в следующем составе:

Раздел 1. Предварительные работы

Подраздел 1. Исходно-разрешительная документация (шифр: 14-08/24-ИРД)

Подраздел 2. Предварительные исследования (шифр: 14-08/24-ПР)

Раздел 2. Комплексные научные исследования

Подраздел 1. Историко-архивные и библиографические исследования (шифр: 14-08/24-ИАБИ)

Подраздел 2. Историко-архитектурные натурные исследования (шифр: 14-08/24-ОЧ)

Подраздел 3. Инженерно-технические исследования (шифр: 14-08/24-ТО)

Раздел 3. Проект приспособления для современного использования объекта культурного наследия в части перепланировки и переустройства квартиры

Подраздел 1. Пояснительная записка (шифр: 14-08/24-П-ПЗ)

Подраздел 2. Архитектурные решения (шифр: 14-08/24-П-АР)

Подраздел 3. Сведения об инженерном оборудовании, о сетях инженерно-технического обеспечения, перечень инженерно-технических мероприятий, содержание технологических решений

Часть 1. Внутренние системы водоснабжения и канализации (шифр: 14-08/24-П-ИОС1)

Часть 2. Системы электроснабжения и освещения (шифр: 14-08/24-П-ИОС2)

Часть 3. Отопление и вентиляция (шифр: 14-08/24-П-ИОС3)

Подраздел 4. Мероприятия по обеспечению пожарной безопасности (шифр: 14-08/24-П-ПБ)

Подраздел 5. Проект организации строительства (шифр: 14-08/24-П-ПОС).

7. Перечень документов, представленных заказчиком или полученных экспертом самостоятельно

1) Копия задания КГИОП от 14.08.2024 г. №01-21-1942/24-0-1;

² Согласно статье 30 Федерального закона Российской Федерации №73-ФЗ от 25.06.2002

- 2) Копия выписки из Единого государственного реестра недвижимости от 22.04.2024г. № КУВИ-001/2024-112643743;
- 3) Копия распоряжения КГИОП от 23.06.2022 г. №336-рп «Об утверждении предмета охраны объекта культурного наследия федерального значения «Капелла Придворная певческая»;
- 4) Копия распоряжения КГИОП от 30.11.2022 г. №527-рп «О внесении изменения в распоряжение КГИОП 23.06.2022 г. №336-рп»;
- 5) Копия распоряжения КГИОП от 07.08.2024 г. №1063-рп «Об утверждении границ и режима использования территории объекта культурного наследия федерального значения «Капелла Придворная певческая»;
- 6) Копия паспорта объекта культурного наследия федерального значения «Корпус квартирный с флигелями», входящего в состав ансамбля «Капелла Придворная певческая» от 20.09.2024 г., рег. № 781610565680016;
- 7) Копия письма КГИОП от 26.07.2024 г. №01-46-2056/24-0-1 о наличии либо отсутствии элементов архитектурно-художественной отделки и ценных элементов интерьеров;
- 8) Копия технического паспорта на квартиру №46 по состоянию на 16.11.2018 г.;
- 9) Копии поэтажных планов по состоянию на 17.03.2014 г. и на 16.11.2018 г.;
- 10) Копия лицензии № МКРФ 03274 от 02.03.2016 г.;
- 11) Копия доверенности рег. № 78/10-н/78-2024-2-610 от 08.07.2024;
- 12) Копия Акта определения влияния предполагаемых к проведению видов работ на конструктивные и другие характеристики надежности и безопасности объекта культурного наследия от 14.08.2024 г.;
- 13) Проектная документация «Проект приспособления для современного использования объекта культурного наследия федерального значения «Корпус квартирный с флигелями», входящий в состав ансамбля «Капелла Придворная певческая» в части перепланировки и переустройства квартиры 46 по адресу: Санкт-Петербург, Большая Конюшенная улица, дом 11, литера Б» (шифр: 14-08/24), разработанная ООО «ТОК» в 2024 г., в составе, указанном в п. 6 настоящего акта.

8. Перечень документов и материалов, собранных и полученных при проведении экспертизы, а также использованной для нее специальной, технической и справочной литературы

8.1. Материалы, собранные и полученные при проведении экспертизы

- 1) Материалы, содержащие информацию о ценности объекта с точки зрения истории, археологии, архитектуры, градостроительства, искусства, науки и техники, эстетики, этнологии или антропологии, социальной культуры (*источники указаны в пунктах 8.3 и 8.4*) (Приложение №1).

- 2) Материалы фотофиксации (Приложение №2).

8.2. Нормативно-правовая документация

- 1) Федеральный закон от 25.06.2002 № 73-ФЗ «Об объектах культурного наследия (памятниках истории и культуры) народов Российской Федерации».
- 2) Положение о государственной историко-культурной экспертизе, утвержденное постановлением Правительства РФ от 25 апреля 2024 г. № 530.
- 3) Разъяснительное письмо Министерства культуры РФ от 25.03.2014 г. № 52-01-39/12-ГА «О научно-проектной и проектной документации, направляемой на государственную историко-культурную экспертизу».
- 4) ГОСТ Р 55528-2013 «Состав и содержание научно-проектной документации по сохранению объектов культурного наследия. Памятники истории и культуры. Общие требования» (действует от 01.01.2014 г.).
- 5) ГОСТ Р 55567-2013 «Порядок организации и ведения инженерно-технических исследований на объектах культурного наследия. Памятники истории и культуры. Общие требования» (действует от 01.06.2014 г.).
- 6) ГОСТ Р 56198-2014 «Мониторинг технического состояния объектов культурного наследия. Недвижимые памятники. Общие требования» (действует от 01.04.2015 г.).
- 7) Постановление Правительства Российской Федерации от 10.07.2001 г. № 527 «О перечне объектов исторического и культурного наследия федерального (общероссийского) значения, находящихся в г. Санкт-Петербурге» (Приложение №3)

8.3. Архивные и библиографические источники

- 1) В.С.Кулибанов, А.И.Чистобаев "Ленинград", изд. "Мысль", Москва 1990.
- 2) Владимирович А. Г., Ерофеев А. Д. Петербург в названиях улиц. СПб, 2009.
- 3) Владимирович А.Г. Ерофеев А.Д. Исторические кварталы Санкт-Петербурга. Москва. АСТ. 2014.
- 4) Георги И.Г. Описание российско-императорского столичного города Санкт-Петербурга и достопамятностей в окрестностях оногo. 1794 г. Репринт. СПб., 1996.
- 5) Глезеров С. Е. Исторические районы Петербурга от А до Я. — Москва: Центрполиграф, 2010.
- 6) Исаченко В.Г. Архитектура Санкт-Петербурга. Справочник-путеводитель. СПб. Паритет. 2002.
- 7) К. Горбачевич, Е. Хабло. Почему так названы? Лениздат.1967
- 8) Л.Н. Бенуа. Записки о моей деятельности /Невский архив, СПб, 1993.
- 9) Михневич Вл. Петербург весь на ладони. М. ЗАО Центрполиграф. 2003
- 10) О. Пивнева. Петербургская Капелла: царство звучания. Журнал «Театральный

город». Август 2016 г.

11) РГИА. Ф. 557, Оп. 1, Д. 462.

8.4. Интернет-ресурсы

- 1) «PastVu» – ретро-фотографии стран и городов [Электронный ресурс]. URL: <https://pastvu.com>.
- 2) «Это место» – старые и современные карты всех регионов [Электронный ресурс]. URL: <http://www.etomesto.ru>.
- 3) Citywalls.ru — архитектурный сайт Петербурга [Электронный ресурс]. URL: <http://www.citywalls.ru>.

9. Сведения о проведенных исследованиях с указанием примененных методов, объема и характера выполненных работ и их результатов

В рамках настоящей государственной историко-культурной экспертизы экспертами были проведены следующие научно-практические исследования:

- визуальное обследование, натурная фотофиксация (Приложение №2) в целях установления особенностей состояния объекта культурного наследия;
- анализ представленных заказчиком материалов и документации, перечисленных в пункте 7 настоящего Акта;
- историко-библиографические исследования на основании материалов, хранящихся в открытом доступе. Иконографические материалы, собранные в процессе проведения экспертизы, представлены в Приложении №1 к настоящему акту.

Указанные исследования были проведены с применением методов натурального, историко-архивного и историко-архитектурного анализа в объеме, достаточном для обоснования вывода о возможности проведения работ по сохранению объекта культурного наследия федерального значения «Корпус квартирный с флигелями», входящего в состав объекта культурного наследия федерального значения «Капелла Придворная певческая». Исследования проводились на основе принципов научной обоснованности, объективности и законности, презумпции сохранности объекта культурного наследия, соблюдения требований безопасности в отношении объекта культурного наследия, достоверности и полноты информации.

10. Сведения об обстоятельствах, повлиявших на процесс проведения и результаты экспертизы

На момент визуального обследования и натурной фотофиксации (Приложение №2) в рамках настоящей экспертизы, на объекте самовольно были выполнены следующие работы:

- демонтаж всех внутриквартирных несущих перегородок;
- демонтаж существующего покрытия пола;

- замена межбалочной засыпки на минераловатное заполнение, для облегчения нагрузки на перекрытие;
- замена оконных заполнений на дворовом фасаде на новые металлопластиковые оконные заполнения;
- замена входного дверного заполнения в квартиру со стороны лестничной клетки;
- устройство перегородок и зашивки из ГКЛ и ГКЛВ по металлическому каркасу с заполнением МВП;
- устройство нового покрытия пола;
- устройство межкомнатных дверей;
- выполнение отделочных работ;
- установка сантехнического оборудования.

Все выполненные работы отвечают проектным решениям и не нарушают предмет охраны, не влияют на несущую способность, препятствием для проведения настоящей экспертизы – не являются.

Иные обстоятельства, повлиявшие на процесс проведения и результаты экспертизы, отсутствуют.

11. Факты и сведения, выявленные и установленные в результате проведенных исследований

11.1. Собственник или пользователь объекта

Собственником квартиры № 46 объекта культурного наследия федерального значения «Корпус квартирный с флигелями», расположенного по адресу: г. Санкт-Петербург, Большая Конюшенная ул., дом 11, литера Б (Большая Конюшенная ул., 11), входящего в состав объекта культурного наследия федерального значения «Капелла Придворная певческая», является - гражданин Российской Федерации Перфилова Алина Вадимовна на основании данных из копии выписки из Единого государственного реестра недвижимости от 22.04.2024г. № КУВИ-001/2024-112643743 (Приложение № 10).

11.2. Сведения о государственной охране объекта культурного наследия

Здание по адресу: г. Санкт-Петербург, Большая Конюшенная ул., дом 11, литера Б (Большая Конюшенная ул., 11) является объектом культурного наследия федерального значения согласно постановлению Правительства Российской Федерации от 10.07.2001 г. № 527 «О перечне объектов исторического и культурного наследия федерального (общероссийского) значения, находящихся в г. Санкт-Петербурге» (Приложение №3).

Распоряжение КГИОП от 23.06.2022 г. №336-рп «Об утверждении предмета охраны объекта культурного наследия федерального значения «Капелла Придворная певческая» (Приложение №4).

Распоряжение КГИОП от 30.11. 2022 г. №527-рп «О внесении изменения в распоряжение от 23.06.2022 №336-рп» (Приложение №4).

Распоряжение КГИОП от 07.08.2024 г. №1063-рп «Об утверждении границ и режима использования территории объекта культурного наследия федерального значения «Капелла Придворная певческая» (Приложение №5).

Паспорт объекта культурного наследия федерального значения «Корпус квартирный с флигелями», входящего в состав ансамбля «Капелла Придворная певческая» от 20.09.2024 г., рег. № 781610565680016 (Приложение № 6).

11.3. Краткие исторические сведения: время возникновения, даты основных изменений объекта

Первые сведения о застройке участка между набережной реки Мойки и Большой Конюшенной улицы, на котором располагается архитектурный комплекс Капеллы, относятся к 20-м годам XVIII столетия. Тогда на левом берегу реки Мьи (ныне Мойки) размещались два мазанковых здания (из дерева и глины), предназначенные для вице-адмирала М. Х. Змаевича, одного из выдающихся офицеров галерного флота Петра I, отличившегося в 1713 году «у финляндских берегов» и при Гангутском сражении 1714 года («за взятие шведских фрегатов»). Впоследствии здесь, но уже в деревянном доме на каменном полуподвале, поселился английский коммерсант Гарнер. С 1730-годов на участке размещается усадьба Христиана Паульсена, отца замечательного архитектора — мастера петербургского классицизма Готлиба-Христиана Паульсена. Христиан Паульсен был приглашен Петром I в 1720 году, входил в число лекарей при дворах самого Петра, Анны Иоанновны (в правление которой он и становится владельцем земельного участка) и Елизаветы Петровны, некоторое время служил штаб-лекарем в Кавалергардском полку. В 1773 году «с деревянными строениями двор мерою земли с лица по Мьи реке 31 сажень с аршином» приобретает Ю.М. Фельтен, главный архитектор Канцелярии от строений, женатый на дочери Христиана Паульсена, Анне. Выпускник архитектурного отделения Академии художеств, выдающийся зодчий Петербурга, Фельтен по собственному проекту возводит на месте усадебного дома каменное трехэтажное здание с пристройкой почти в ширину участка со стороны Большой Конюшенной улицы. Волей архитектора выстраиваются двухэтажные боковые флигели, которые примыкают к боковым границам земельного участка, образуя парадный двор с центральным въездом со стороны Мойки, который закрывается воротами. В 1784 году Фельтен продает особняк за 500 000 рублей и переезжает на Васильевский остров в служебную квартиру. В томе I Русского художественного альбома от 1862 года «Съверное сіяніе» обозначено: «Здание это

выкуплено в 1808 году у сенатора Неплюева (тайный советник, служил в Межевом департаменте Сената. — О. П.), переделано архитектором Руска и с 1-го ноября 1810 года занято Капеллою».

Здание, в котором оказалась Капелла, изначально имело другое функциональное назначение. Построенное, как усадьба, теперь оно использовалось для проживания и работы большого концертно-учебного заведения. На плане Петербурга 1828 года постройки на участке обозначены, как Певческие корпуса. Однако новый директор Капеллы Ф.П. Львов в своей записке в Министерство Императорского двора засвидетельствовал, что «там даже не было подходящего места для пения». Жилых и подсобных площадей не хватало.

В 1830-х годах Людвигом Ивановичем Шарлеманем к основному зданию был пристроен концертный зал. Концертный зал декорируется пилястрами, лепкой и живописными панно, написанными художником - декоратором императорских театров Анри Лево и впоследствии утраченными. Боковые флигели были надстроены в 1834 году по проекту П. Л. Виллерса. К этому времени участок был застроен каменными зданиями и со стороны Большой Конюшенной улицы. Двор занимал обширный сад. В течение 19 века надстройки совершались еще трижды, в результате почти все здания комплекса стали трехэтажными. Несмотря на все перестройки, к концу века помещений катастрофически не хватало. К этому времени Певческая капелла осуществляла не только свою основную функцию службы при Императорском дворе, но и вела собственную концертную деятельность. Был налажен регулярный образовательный процесс в инструментальных и регентских классах. При Капелле также имелся нотный склад, так как ее директор к тому времени играл единовластную роль цензора на все духовно-музыкальные сочинения, допущенные к исполнению в церкви. Вся эта деятельность велась в обветшавших, маленьких, сырых, неудобно расположенных помещениях. Управляющий Капеллой композитор М. А. Балакирев подает начальнику Капеллы С. Д. Шереметеву докладную записку о необходимости переустройства концертного зала, «совсем не соответствующего современным музыкальным потребностям». С заключением гражданского инженера Н.В. Султанова о том, что помещения Капеллы малы, сыры, неудобно расположены; отсутствуют помещения для спевков, занятий на музыкальных инструментах; зал необходимо увеличить по крайней мере вдвое, докладная записка Балакирева направляется министру Императорского двора графу И.И. Воронцову-Дашкову. По обращению было принято положительное решение, в соответствии с которым предстояла масштабная реконструкция всех корпусов Капеллы. Разработку проекта поручили вышеупомянутому инженеру Н.В. Султанову. Его проект предполагал надстройку части корпусов до четырех этажей. В результате дворы Капеллы совершенно лишились бы солнечного света. Кроме того, не удовлетворяла предполагаемая наружная отделка фасадов. В конечном счете проект отменили, и в июле 1886 года

Александр III одобрил проект Л.Н. Бенуа, который предусматривал сохранение П-образного фасада главного здания. В 1886-1889 годах под руководством Л.Н. Бенуа проходила масштабная реконструкция всего комплекса зданий Капеллы. Весь коллектив Капеллы перевели для проживания, учебы и работы в частный дом на Миллионной улице и в 1886 году приступили к строительно-монтажным работам. По проекту Л.Н. Бенуа перед главным входом была установлена ограда, к концертному залу пристроен царский павильон, изменена отделка фасадов. Их художественное оформление выполнили лепщик И.П. Дылев, и слесарный мастер Е.А. Веберг. В центральной части фасада помещены памятные доски с именами музыкантов, чья деятельность была связана с Капеллой. Тогда же Л.Н. Бенуа был возведен дом №11 по Большой Конюшенной улице. В нем жили певчие и преподаватели Капеллы. Все здания комплекса композиционно связаны единым рисунком фасада, перетекающим с набережной Мойки в парадный двор. Вот тогда Капелла и приняла примерно тот вид, который она имеет сегодня. Согласно проектной документации, разработанной Л.Н. Бенуа, от главного здания сохранили только первый этаж, над которым разместился просторный концертный зал³.

Всю постройку закончили к началу 1889 года. После пожара 1894 года (сгорел только потолок концертного зала, а стены, хоры и вся отделка зала были залиты водой) концертный зал Капеллы был в точности восстановлен и повторно освящен в 1895 году.

На протяжении 20 века в зданиях Капеллы проходила постоянная перепланировка: спальни превращались в классы, классы в квартиры, квартиры в спальни, и так далее. В 1970-е годы к тыльной стороне концертного зала на уровне второго этажа пристроили галерею, позволяющую служебному персоналу попадать в зрительный зал и фойе не через сцену. После реставрации в октябре 2005 года открылся концертный зал Капеллы. Хотя реставраторы предприняли попытки вернуть его первоначальный облик (например, восстановив позолоту и колер штукатурки). За счет зрительного зала увеличена глубина сцены, не восстановленным остался изящный дирижерский подиум.

11.4. Описание объекта

Рассматриваемое здание находится между набережной реки Мойки и Большой Конюшенной улицы, на котором располагается архитектурный комплекс Капеллы.

Здание прямоугольное в плане, образует периметральную застройку с двумя внутренними дворами, состоит из 6-ти этажного на подвале лицевого корпуса с двумя эркерами по лицевому фасаду в уровне 2-5-го этажей и треугольным щипцом в завершении, и примыкающих к нему двух северных, двух южных и поперечного дворового флигеля.

³ О. Пивнева. Петербургская Капелла: царство звучания. Журнал «Театральный город». Август 2016 г.

Материал и характер отделки фасада – гладкая штукатурка; прямоугольные дверные проемы; оконные проемы прямоугольной формы, с лучковым завершением; профилированные обрамления по верхнему краю, деревянные подоконные накладки оконных проемов; прямоугольные филенки, профилированные тяги, профилированный венчающий карниз.

Интерьер квартиры № 46:

Квартира № 46 расположена на втором этаже и имеет 1 выход на парадную лестничную клетку. Входное дверное заполнение в квартиру 46 со стороны лестничной клетки – металлическое. Окна квартиры выходят на дворовой фасад. Покрытие полов в квартире 46 – ковролин, керамогранит, ламинат. Перегородки в границах квартиры 46 – ГКЛ(В) на металлическом каркасе с минераловатным заполнением, оштукатурены, оклеены обоями или окрашены. Существующие оконные заполнения со стороны фасада – металлопластиковые.

В квартире № 46 архитектурно-художественные элементы интерьера, представляющие историко-культурную ценность, отсутствуют (Приложение № 4. Копия распоряжения КГИОП от 23.06.2022 г. №336-рп «Об утверждении предмета охраны объекта культурного наследия федерального значения «Капелла Придворная певческая»).

11.5. Анализ проектной документации

Представленная на экспертизу проектная документация «Проект приспособления для современного использования объекта культурного наследия федерального значения «Корпус квартирный с флигелями», входящий в состав ансамбля «Капелла Придворная певческая» в части перепланировки и переустройства квартиры 46 по адресу: Санкт-Петербург, Большая Конюшенная улица, дом 11, литера Б» (шифр: 14-08/24), разработанная ООО «ТОК» в 2024 г. с целью приспособления объекта культурного наследия для современного использования.

Общество с ограниченной ответственностью «ТОК» осуществляет свою деятельность по сохранению объектов культурного наследия (памятников истории и культуры) народов РФ на основании Лицензии № МКРФ 03274, выданной Министерством культуры Российской Федерации 02.03.2016 г. (переоформлена на основании приказов №555 от 13.04.2017 г. и №776 от 17.06.2019 г.) (Приложение № 11).

Данная документация разработана с целью приспособления объекта культурного наследия для современного использования и направлена на обеспечение сохранности объекта культурного наследия.

Ниже представлен анализ экспертируемого проекта:

Раздел 1. Предварительные работы

Подраздел 1. Исходно-разрешительная документация (шифр: 14-08/24-ИРД)

В составе проектной документации присутствуют необходимые документы: копия задания КГИОП, копия выписки о сведениях из ЕГРН, копия распоряжения КГИОП об утверждении границ и режима использования территории объекта культурного наследия, об утверждении предмета охраны объекта культурного наследия, копия паспорта объекта культурного наследия, копии технического паспорта на квартиру и поэтажных планов.

Подраздел 2. Предварительные исследования (шифр: 14-08/24-ПР)

В разделе представлен акт определения влияния предполагаемых к проведению видов работ на конструктивные и другие характеристики надежности и безопасности объекта культурного наследия (памятника истории и культуры) народов Российской Федерации от 14.08.2024 г. (далее – Акт влияния) (Приложение № 9).

Проектной документацией предполагаются к выполнению следующие виды работ:

На момент проектирования были выполнены следующие работы:

- демонтаж всех внутриквартирных ненесущих перегородок;
- демонтаж существующего покрытия пола;
- замена межбалочной засыпки на минераловатное заполнение, для облегчения нагрузки на перекрытие;
- замена оконных заполнений на дворовом фасаде на новые металлопластиковые оконные заполнения;
- замена входного дверного заполнения в квартиру со стороны лестничной клетки;
- устройство перегородок и зашивки из ГКЛ и ГКЛВ по металлическому каркасу с заполнением МВП;
- устройство нового покрытия пола;
- устройство межкомнатных дверей;
- выполнение отделочных работ;
- установка сантехнического оборудования.

Для осуществления работ по приспособлению для современного использования объекта культурного наследия в части перепланировки и переустройства квартиры в дополнение к вышперечисленным, предполагается выполнить следующие виды работ:

- устройство перегородок из ГКЛВ по металлическому каркасу с заполнением МВП;
- замена напольного покрытия;
- выполнение отделочных работ;
- установка сантехнического и технологического оборудования;
- устройство декоративных шпрос коричневого цвета на оконных заполнениях.

При проведении работ, указанных в Акте влияния:

- сохраняется исторически сложившаяся конструктивная схема объекта культурного наследия;
- не изменяется объемно-планировочная структура объекта культурного наследия.

Предполагаемые к выполнению работы на объекте культурного наследия в соответствии с письмом Минкультуры России от 24.03.2015 № 90-01-39-ГП относятся к работам по сохранению объекта культурного наследия.

Согласно выводу Акта влияния работы, предусмотренные проектной документацией к выполнению на объекте культурного наследия, не оказывают влияния на конструктивные и другие характеристики надежности и безопасности объекта культурного наследия федерального значения «Корпус квартирный с флигелями», расположенного по адресу: г. Санкт-Петербург, Большая Конюшенная ул., дом 11, литера Б (Большая Конюшенная ул., 11), входящего в состав объекта культурного наследия федерального значения «Капелла Придворная певческая».

В состав тома включена общая фотофиксация фасадов и интерьеров квартиры объекта культурного наследия до начала проведения работ со схемой фотофиксации и привязкой к объекту.

Раздел 2. Комплексные научные исследования

Подраздел 1. Историко-архивные и библиографические исследования (шифр: 14-08/24-ИАБИ)

Историческая справка с иконографическими материалами, представленные в данном томе) в полном объеме отражает сведения об объекте культурного наследия с момента начала строительства до сегодняшних дней (архитектурно-художественный анализ объекта, краткая история местности и характеристика окружающей исторической застройки, сведения об архитекторах, строителях, владельцах объекта, изменения в пользовании объекта за время его существования и необходимые иллюстративные материалы, позволяющие проследить историю его существования). Сведения, приведенные в разделе, являются достоверными, и подтверждаются проведенными экспертами исследованиями.

Подраздел 2. Историко-архитектурные натурные исследования (шифр: 14-08/24-ОЧ)

Были проведены архитектурные обмеры с целью оценки фактического состояния геометрических параметров объекта культурного наследия для разработки проекта приспособления. Архитектурные обмеры выполнены в достаточном объеме для разработки проектной документации и соответствуют архитектурному облику объекта культурного наследия в натуре. Том содержит: обмерный план квартиры, обмеры существующих оконных заполнений, детали существующих оконных заполнений, обмеры существующего дверного заполнения.

Подраздел 3. Инженерно-технические исследования (шифр: 14-08/24-ТО)

В разделе представлены результаты визуального обследования объекта, а также рекомендации по ремонту и влияния планируемой перепланировки на несущие конструкции и приложения, в которых представлены графические материалы (обмерный план квартиры, планы раскладки балок под и над квартирой, проверочные расчеты).

В ходе обследования были сделаны следующие выводы и рекомендации:

Конструкции фундаментов под несущие стены здания ленточные бутовые. Визуальным осмотром надземных конструкций здания в пределах обследуемого помещения дефекты, свидетельствующие о неравномерных осадках фундамента, искривление горизонтальной линии цоколя не отмечены. Общее техническое состояние фундаментов, в целом, оценивается как работоспособное.

Общее техническое состояние стен, перемычек проемов и ниши, в целом, оценивается как работоспособное техническое состояние. Признаки перегрузки и трещины, препятствующие дальнейшей эксплуатации, при осмотре не выявлены. Кирпичная кладка ровная, прочная, трещины отсутствуют.

Общее техническое состояние перегородок оценивается как работоспособное техническое состояние. В замене не нуждаются.

Общее техническое состояние перекрытий, в целом, оценивается как работоспособное техническое состояние. В замене не нуждаются.

Общее техническое состояние полов, в целом, оценивается как работоспособное техническое состояние. В замене не нуждаются.

Общее техническое состояние потолков, в целом, оценивается как работоспособное техническое состояние. В замене не нуждаются.

Техническое состояние дверного заполнения на входе в квартиру со стороны лестничной клетки, в целом, оценивается как работоспособное техническое состояние.

Техническое состояние межкомнатных дверных заполнений оценивается как работоспособное техническое состояние.

Техническое состояние металлопластиковых оконных заполнений оценивается как работоспособное техническое состояние.

Исторические оконные заполнения не сохранились. Существующие оконные заполнения на дворовом фасаде выполнены с сохранением габаритов, конфигурации прямоугольной формы, местоположения, коричневого цвета рам.

Для дальнейшей эксплуатации необходимо:

- устройство декоративных шпрос коричневого цвета на оконных заполнениях – для воссоздания исторического шестичастного рисунка расстекловки.

Техническое состояние водоснабжения и канализации, в целом, оценивается как работоспособное техническое состояние; техническое состояние электроснабжения, в целом, оценивается как работоспособное техническое состояние; техническое состояние отопительных приборов работоспособное.

В результате осмотра и анализа полученной информации о техническом состоянии строительных конструкций, можно считать, что несущие конструкции помещения по внешним признакам соответствует работоспособной категории технического состояния (согласно ГОСТ 31937-2024).

Планируемые работы по перепланировке и переустройству квартиры 46 технически возможны при условии выполнения страховочных мероприятий.

Результаты предварительных работ и комплексных научных исследований соответствуют требованиям задания КГИОП от 14.08.2024 г. №01-21-1942/24-0-1 (Приложение № 7) и достаточны для выбора направлений и методов проведения работ по сохранению объекта культурного наследия федерального значения «Корпус квартирный с флигелями», входящего в состав объекта культурного наследия федерального значения «Капелла Придворная певческая».

Раздел 3. Проект приспособления для современного использования объекта культурного наследия в части перепланировки и переустройства квартиры

Подраздел 1. Пояснительная записка (шифр: 14-08/24-П-ПЗ)

Общая пояснительная записка, представленная в материалах проекта, содержит характеристику существующего положения, обоснование и описание проектных решений, а также основные решения по организации строительства, порядок организации работ.

Подраздел 2. Архитектурные решения (шифр: 14-08/24-П-АР)

На момент натурного обследования в квартире проведены работы указанные в п. 10 настоящего Акта. По результатам предварительных работ и комплексных научных исследований установлено, что выполненные работы не повлияли на пространственную жесткость и устойчивость здания. Элементы памятника, составляющие предмет охраны в части «Конструктивная система здания: Исторические наружные и внутренние (за исключением лицевого корпуса) капитальные стены; исторические отметки междуэтажных перекрытий (дворовый флигель); Объемно- планировочное решение: Историческое объемно- планировочное решение в габаритах капитальных стен (в габаритах наружных капитальных стен – лицевой корпус); Архитектурно-художественное решение фасадов: Фасады северного и западного дворовых флигелей: оконные проемы - габариты, конфигурация (прямоугольной формы, с лучковым завершением), местоположение, оформление (профилированные обрамления по верхнему краю, деревянные подоконные накладки);», в результате выполненных работ – не нарушены, сохранены.

Для осуществления работ по приспособлению для современного использования объекта культурного наследия в части перепланировки и переустройства, проект предусматривает следующие мероприятия:

- устройство перегородок из ГКЛВ по металлическому каркасу с заполнением МВП;

- замена напольного покрытия;
- выполнение отделочных работ;
- установка сантехнического и технологического оборудования;
- устройство декоративных шпрос коричневого цвета на оконных заполнениях.

Том также содержит: лист общих данных, ситуационный план, план квартиры согласно техническому плану, обмерный план квартиры, план перепланировки и переустройства, ведомости полов и проемов, экспликацию полов, ведомость отделки помещений, детали устройства гидроизоляции, схемы узлов гипрочных перегородок и крепления подвесного потолка, обмеры существующих и проектируемых оконных заполнений, детали оконных заполнений.

Предмет охраны в части: «Объемно-планировочное решение: Историческое объемно- планировочное решение в габаритах капитальных стен (в габаритах наружных капитальных стен – лицевой корпус); Архитектурно-художественное решение фасадов: Фасады северного и западного дворовых флигелей: историческое заполнение оконных проемов – конфигурация, исторический рисунок, цвет;» - сохраняется.

Подраздел 3. Сведения об инженерном оборудовании, о сетях инженерно-технического обеспечения, перечень инженерно-технических мероприятий, содержание технологических решений

Часть 1. Внутренние системы водоснабжения и канализации (шифр: 14-08/24-П-ИОС1)

Часть 2. Системы электроснабжения и освещения (шифр: 14-08/24-П-ИОС2)

Часть 3. Отопление и вентиляция (шифр: 14-08/24-П-ИОС3)

Подраздел 4. Мероприятия по обеспечению пожарной безопасности (шифр: 14-08/24-П-ПБ)

Данными разделами проектной документации предусмотрено переоборудование инженерных систем здания (водоснабжение и канализация, отопление и вентиляция, электроснабжение и освещение) и системы пожарной безопасности в соответствии с новой планировкой.

Принятые в разделах решения отвечают современным нормативным требованиям и направлены на реализацию задачи по приспособлению и созданию условий для современного использования объекта культурного наследия и сопровождаются всеми необходимыми расчетами, спецификациями и схемами инженерных трассировок.

Описание проектных решений и порядок производства работ обеспечивают безопасность их проведения при условии соблюдения описанных в нем условий, тем самым обеспечивая сохранение объекта культурного наследия.

Подраздел 5. Проект организации строительства (шифр: 14-08/24-П-ПОС).

Подраздел включает в себя основные решения по организации строительства и рекомендации по производству строительно-монтажных работ, в соответствии с приведенными в том же разделе нормативными документами.

Проектная документация выполнена в соответствии с действующими нормами, правилами и стандартами, в соответствии с действующим законодательством в области сохранения объектов культурного наследия.

Разработанные проектом решения приняты с учетом требования задания КГИОП от 14.08.2024 г. №01-21-1942/24-0-1 (Приложение № 7) и направлены на поддержание современных эксплуатационных характеристик здания без изменения предмета охраны объекта, утвержденного распоряжением КГИОП от 23.06.2022 г. №336-рп (Приложение №4).

12. Обоснование вывода экспертизы

По результатам рассмотрения представленной на экспертизу проектной документации на проведение работ по сохранению объекта культурного наследия федерального значения «Корпус квартирный с флигелями», расположенного по адресу: г. Санкт-Петербург, Большая Конюшенная ул., дом 11, литера Б (Большая Конюшенная ул., 11), входящего в состав объекта культурного наследия федерального значения «Капелла Придворная певческая»: «Проект приспособления для современного использования объекта культурного наследия федерального значения «Корпус квартирный с флигелями», входящий в состав ансамбля «Капелла Придворная певческая» в части перепланировки и переустройства квартиры 46 по адресу: Санкт-Петербург, Большая Конюшенная улица, дом 11, литера Б» (шифр: 14-08/24), разработанной ООО «ТОК» в 2024 г., экспертами сделаны следующие выводы:

1) По результатам оценки выводов Акта влияния на конструктивные и другие характеристики надежности и безопасности объекта культурного наследия (памятника истории и культуры) народов Российской Федерации (Приложение № 9), установлено, что предполагаемые к выполнению в соответствии с экспертируемой проектной документацией виды работ не оказывают влияния на конструктивные и другие характеристики надежности и безопасности объекта культурного наследия федерального значения «Корпус квартирный с флигелями», входящего в состав объекта культурного наследия федерального значения «Капелла Придворная певческая» согласно требованиям Федерального закона от 25.06.2002 № 73-ФЗ «Об объектах культурного наследия (памятниках истории и культуры) народов Российской Федерации» и с учетом положений Градостроительного кодекса Российской Федерации, постановления Правительства Российской Федерации от 16.05.2022 № 881 «Об осуществлении замены и (или) восстановления несущих строительных конструкций объекта капитального строительства при проведении капитального ремонта зданий, сооружений», иных правовых актов.

2) Анализ решений, предусмотренных экспертируемой проектной документацией, совместно с изучением предмета охраны объекта культурного наследия федерального значения «Корпус квартирный с флигелями», расположенного по адресу: г. Санкт-Петербург, Большая Конюшенная ул., дом 11, литера Б (Большая Конюшенная ул., 11), входящего в состав объекта культурного наследия федерального значения «Капелла Придворная певческая», утвержденного распоряжением КГИОП от 23.06.2022 г. №336-рп (Приложение № 4) показал, что особенности объекта культурного наследия в рамках рассматриваемого проекта не затрагиваются или сохраняются без изменений (отсутствие влияния принятых решений на сохранность предмета охраны описано в разделе 11.5 «Анализ проектной документации» настоящего акта).

3) Предусмотренные проектом работы согласно ст. 44 Федерального закона № 73-ФЗ от 25.06.2002 г. относятся к «приспособлению объекта культурного наследия для современного использования» так как направлены на научно-исследовательские, проектные и производственные работы, проводимые в целях создания условий для современного использования объекта культурного наследия без изменения особенностей, составляющих предмет охраны, утвержденный распоряжением КГИОП от 23.06.2022 г. №336-рп (Приложение № 4).

4) Представленная на экспертизу проектная документация разработана с учетом действующих требований в части ее состава, содержания и оформления, соответствует требованиям задания КГИОП от 14.08.2024 г. №01-21-1942/24-0-1 (Приложение № 7) и не противоречит действующему законодательству в сфере сохранения объектов культурного наследия (памятников истории и культуры) народов Российской Федерации.

13. Вывод экспертизы

Проектная документация на проведение работ по сохранению объекта культурного наследия федерального значения «Корпус квартирный с флигелями», расположенного по адресу: г. Санкт-Петербург, Большая Конюшенная ул., дом 11, литера Б (Большая Конюшенная ул., 11), входящего в состав объекта культурного наследия федерального значения «Капелла Придворная певческая»: «Проект приспособления для современного использования объекта культурного наследия федерального значения «Корпус квартирный с флигелями», входящий в состав ансамбля «Капелла Придворная певческая» в части перепланировки и переустройства квартиры 46 по адресу: Санкт-Петербург, Большая Конюшенная улица, дом 11, литера Б» (шифр: 14-08/24), разработанная ООО «ТОК» в 2024 г., **соответствует требованиям законодательства РФ в области государственной охраны объектов культурного наследия (положительное заключение).**

Подписи экспертов

Председатель экспертной комиссии:

(подписано электронной подписью) /М.Ф. Прокофьев/

31.10.2024 года

Ответственный секретарь экспертной комиссии:

(подписано электронной подписью) /Н.Б. Глинская/

31.10.2024 года

Член экспертной комиссии:

(подписано электронной подписью) /В.А. Калинин/

31.10.2024 года

14. Перечень приложений к заключению экспертизы, обосновывающих вывод эксперта или экспертной комиссии и подлежащих размещению на официальном сайте органа охраны объектов культурного наследия в информационно-телекоммуникационной сети "Интернет".

Приложение № 1. Материалы, содержащие информацию о ценности объекта с точки зрения истории, археологии, архитектуры, градостроительства, искусства, науки и техники, эстетики, этнологии или антропологии, социальной культуры;

Приложение № 2. Фотофиксация современного состояния;

Приложение № 3. Копия решения органа государственной власти о включении в перечень объектов культурного наследия;

Приложение № 4. Копия решения органа государственной власти об утверждении предмета охраны объекта культурного наследия;

Приложение № 5. Копия решения органа государственной власти об утверждении границ и режима использования территории объекта культурного наследия;

Приложение № 6. Копия паспорта объекта культурного наследия;

Приложение № 7. Копия задания, выданного органом охраны на проведение работ по сохранению объекта культурного наследия;

Приложение № 8. Копии технического паспорта на объект культурного наследия и (или) его поэтажного плана с указанием размеров и приведением экспликации помещений, выдаваемых организациями, осуществляющими государственный технический учет и (или) техническую инвентаризацию объектов капитального строительства;

Приложение № 9. Копия Акта определения влияния предполагаемых к проведению видов работ на конструктивные и другие характеристики надежности и безопасности объекта культурного наследия;

Приложение № 10. Правоустанавливающие документы: выписка из ЕГРН, доверенность;

Приложение № 11. Копия лицензии на осуществление деятельности по сохранению объектов культурного наследия;

Приложение № 12. Копии договоров с экспертами;

Приложение № 13. Протоколы заседаний экспертной комиссии.

Приложение № 1 к Акту по результатам государственной историко-культурной экспертизы проектной документации на проведение работ по сохранению объекта культурного наследия федерального значения «Корпус квартирный с флигелями», расположенного по адресу: г. Санкт-Петербург, Большая Конюшенная ул., дом 11, литера Б (Большая Конюшенная ул., 11), входящего в состав объекта культурного наследия федерального значения «Капелла Придворная певческая»: «Проект приспособления для современного использования объекта культурного наследия федерального значения «Корпус квартирный с флигелями», входящий в состав ансамбля «Капелла Придворная певческая» в части перепланировки и переустройства квартиры 46 по адресу: Санкт-Петербург, Большая Конюшенная улица, дом 11, литера Б» (шифр: 14-08/24), разработанной ООО «ТОК» в 2024 г.

Материалы, содержащие информацию о ценности объекта с точки зрения истории, археологии, архитектуры, градостроительства, искусства, науки и техники, эстетики, этнологии или антропологии, социальной культуры

АННОТИРОВАННЫЙ СПИСОК ИЛЛЮСТРАЦИЙ

1. Фрагмент плана столичного города Санкт-Петербурга 1825 года. – ЭтоМесто – старые карты России [Электронный ресурс]. URL: <http://www.etomesto.ru>.
2. Фрагмент плана столичного города Санкт-Петербурга 1852 года. – ЭтоМесто – старые карты России [Электронный ресурс]. URL: <http://www.etomesto.ru>.
3. Фрагмент плана С.Петербурга издания Иванова. 1882 г. – ЭтоМесто – старые карты России [Электронный ресурс]. URL: <http://www.etomesto.ru>.
4. Фрагмент плана из путеводителя Суворина 1903 года: Весь Петербург. – ЭтоМесто – старые карты России [Электронный ресурс]. URL: <http://www.etomesto.ru>.
5. Фрагмент плана из путеводителя Суворина 1916 года: Весь Петроград. – ЭтоМесто – старые карты России [Электронный ресурс]. URL: <http://www.etomesto.ru>.
6. Фрагмент нового плана Ленинграда 1933 года. – ЭтоМесто – старые карты России [Электронный ресурс]. URL: <http://www.etomesto.ru>.
7. Фрагмент немецкой аэрофотосъемки Ленинграда 1939 - 1942 – ЭтоМесто – старые карты России [Электронный ресурс]. URL: <http://www.etomesto.ru>.
8. Фрагмент спутниковой карты Санкт-Петербурга (Ленинграда) 1966 года. – ЭтоМесто – старые карты России [Электронный ресурс]. URL: <http://www.etomesto.ru>.
9. Фрагмент спутниковой карты Санкт-Петербурга (Ленинграда) 1980 года. – ЭтоМесто – старые карты России [Электронный ресурс]. URL: <http://www.etomesto.ru>.
10. Здание Певческой капеллы. Фото 1900-х гг. — Придворная певческая капелла. Дом Капеллы (по Большой Конюшенной ул.) // Citywalls.ru – архитектурный сайт Петербурга [Электронный ресурс]. URL: <https://www.citywalls.ru/house3651.html>.
11. 1960 г. Фасад д. №11 на ул. Желябова // ЦГАКФФД СПб Гр 75894.
12. Автозаправка на улице Желябова. 1926 - 1930 гг. — «PastVu» – ретро-фотографии стран и городов [Электронный ресурс]. URL: <https://pastvu.com/p/2053519>.
13. На улице Желябова. 1954 - 1960 гг. — «PastVu» – ретро-фотографии стран и городов [Электронный ресурс]. URL: <https://pastvu.com/p/1303813>.
14. Большая Конюшенная улица (ул. Желябова). 1980 - 1984 гг. — «PastVu» – ретро-фотографии стран и городов [Электронный ресурс]. URL: <https://pastvu.com/p/146209>.
15. На Большой Конюшенной улице, у дворов Капеллы. 1998 г. — «PastVu» – ретро-фотографии стран и городов [Электронный ресурс]. URL: <https://pastvu.com/p/1665659>.



1. Фрагмент плана столичного города Санкт-Петербурга 1825 года. – ЭтоМесто – старые карты России [Электронный ресурс]. URL: <http://www.etomesto.ru>.



2. Фрагмент плана столичного города Санкт-Петербурга 1852 года. – ЭтоМесто – старые карты России [Электронный ресурс]. URL: <http://www.etomesto.ru>.



3. Фрагмент плана С.Петербурга издания Иванова. 1882 г. – ЭтоМесто – старые карты России [Электронный ресурс]. URL: <http://www.etomesto.ru>.



4. Фрагмент плана из путеводителя Суворина 1903 года: Весь Петербург. – ЭтоМесто – старые карты России [Электронный ресурс]. URL: <http://www.etomesto.ru>.



5. Фрагмент плана из путеводителя Суворина 1916 года: Весь Петроград. – ЭтоМесто – старые карты России [Электронный ресурс]. URL: <http://www.etomesto.ru>.



6. Фрагмент нового плана Ленинграда 1933 года. – ЭтоМесто – старые карты России [Электронный ресурс]. URL: <http://www.etomesto.ru>.



7. Фрагмент немецкой аэрофотосъемки Ленинграда 1939 - 1942 – ЭтоМесто – старые карты России [Электронный ресурс]. URL: <http://www.etomesto.ru>.



8. Фрагмент спутниковой карты Санкт-Петербурга (Ленинграда) 1966 года. – ЭтоМесто – старые карты России [Электронный ресурс]. URL: <http://www.etomesto.ru>.



9. Фрагмент спутниковой карты Санкт-Петербурга (Ленинграда) 1980 года. — ЭтоМесто – старые карты России [Электронный ресурс]. URL: <http://www.etomesto.ru>.



10. Здание Певческой капеллы. Фото 1900-х гг. — Придворная певческая капелла. Дом Капеллы (по Большой Конюшенной ул.) // Citywalls.ru – архитектурный сайт Петербурга [Электронный ресурс]. URL: <https://www.citywalls.ru/house3651.html>.



11. 1960 г. Фасад д. №11 на ул. Желябова // ЦГАКФД СПб Гр 75894.



12. Автозаправка на улице Желябова. 1926 - 1930 гг. — «PastVu» – ретро-фотографии стран и городов [Электронный ресурс]. URL: <https://pastvu.com/p/2053519>.



pastvu.com/1303813 uploaded by oitru

13. На улице Желябова. 1954 - 1960 гг. — «PastVu» – ретро-фотографии стран и городов [Электронный ресурс]. URL: <https://pastvu.com/p/1303813>.



14. Большая Конюшенная улица (ул. Желябова). 1980 - 1984 гг. — «PastVu» – ретро-фотографии стран и городов [Электронный ресурс]. URL: <https://pastvu.com/p/146209>.



15. На Большой Конюшенной улице, у дворов Капеллы. 1998 г. — «PastVu» – ретро-фотографии стран и городов [Электронный ресурс]. URL: <https://pastvu.com/p/1665659>.

Приложение № 2 к Акту по результатам государственной историко-культурной экспертизы проектной документации на проведение работ по сохранению объекта культурного наследия федерального значения «Корпус квартирный с флигелями», расположенного по адресу: г. Санкт-Петербург, Большая Конюшенная ул., дом 11, литера Б (Большая Конюшенная ул., 11), входящего в состав объекта культурного наследия федерального значения «Капелла Придворная певческая»: «Проект приспособления для современного использования объекта культурного наследия федерального значения «Корпус квартирный с флигелями», входящий в состав ансамбля «Капелла Придворная певческая» в части перепланировки и переустройства квартиры 46 по адресу: Санкт-Петербург, Большая Конюшенная улица, дом 11, литера Б» (шифр: 14-08/24), разработанной ООО «ТОК» в 2024 г.

Фотофиксация современного состояния

Фото 14. Интерьер квартиры № 46 объекта культурного наследия федерального значения «Корпус квартирный с флигелями, входящего в состав объекта культурного наследия федерального значения «Капелла Придворная певческая»

Условные обозначения:

◀ - Место и направление фотофиксации

1 - Номер фотографии



Рисунок 1.Схема фотофиксации на плане здания



Рисунок 2. Схема фотофиксации на фрагменте плана 2 этажа



Фото 1. Лицевой фасад объекта культурного наследия федерального значения «Корпус квартирный с флигелями, входящего в состав объекта культурного наследия федерального значения «Капелла Придворная певческая»

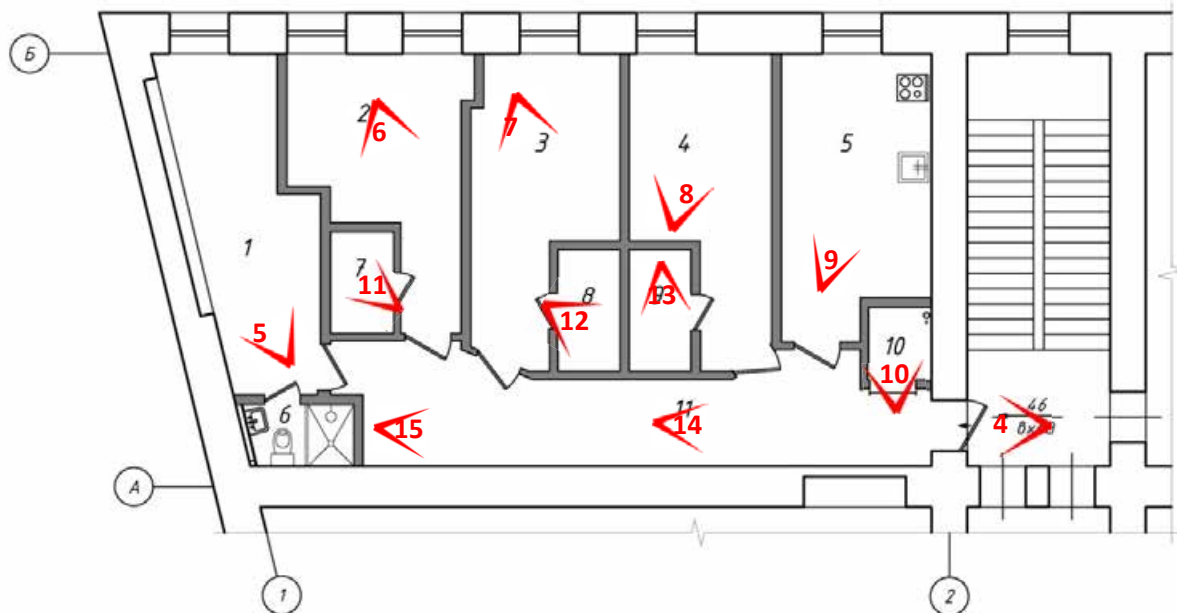

Фото 2. Фрагмент дворового фасада объекта культурного наследия федерального значения «Корпус квартирный с флигелями, входящего в состав объекта культурного наследия федерального значения «Капелла Придворная певческая»



Фото 3. Фрагмент дворового фасада объекта культурного наследия федерального значения «Корпус квартирный с флигелями, входящего в состав объекта культурного наследия федерального значения «Капелла Придворная певческая»



Фото 4. Интерьер квартиры № 46 объекта культурного наследия федерального значения «Корпус квартирный с флигелями, входящего в состав объекта культурного наследия федерального значения «Капелла Придворная певческая»



Фото 5. Интерьер квартиры № 46 объекта культурного наследия федерального значения «Корпус квартирный с флигелями, входящего в состав объекта культурного наследия федерального значения «Капелла Придворная певческая»



Фото 6. Интерьер квартиры № 46 объекта культурного наследия федерального значения «Корпус квартирный с флигелями, входящего в состав объекта культурного наследия федерального значения «Капелла Придворная певческая»



Фото 7. Интерьер квартиры № 46 объекта культурного наследия федерального значения «Корпус квартирный с флигелями, входящего в состав объекта культурного наследия федерального значения «Капелла Придворная певческая»



Фото 8. Интерьер квартиры № 46 объекта культурного наследия федерального значения «Корпус квартирный с флигелями, входящего в состав объекта культурного наследия федерального значения «Капелла Придворная певческая»



Фото 9. Интерьер квартиры № 46 объекта культурного наследия федерального значения «Корпус квартирный с флигелями, входящего в состав объекта культурного наследия федерального значения «Капелла Придворная певческая»



Фото 10. Интерьер квартиры № 46 объекта культурного наследия федерального значения «Корпус квартирный с флигелями, входящего в состав объекта культурного наследия федерального значения «Капелла Придворная певческая»



Фото 11. Интерьер квартиры № 46 объекта культурного наследия федерального значения «Корпус квартирный с флигелями, входящего в состав объекта культурного наследия федерального значения «Капелла Придворная певческая»



Фото 12. Интерьер квартиры № 46 объекта культурного наследия федерального значения «Корпус квартирный с флигелями, входящего в состав объекта культурного наследия федерального значения «Капелла Придворная певческая»



Фото 13. Интерьер квартиры № 46 объекта культурного наследия федерального значения «Корпус квартирный с флигелями, входящего в состав объекта культурного наследия федерального значения «Капелла Придворная певческая»



Фото 14. Интерьер квартиры № 46 объекта культурного наследия федерального значения «Корпус квартирный с флигелями, входящего в состав объекта культурного наследия федерального значения «Капелла Придворная певческая»

Приложение № 3 к Акту по результатам государственной историко-культурной экспертизы проектной документации на проведение работ по сохранению объекта культурного наследия федерального значения «Корпус квартирный с флигелями», расположенного по адресу: г. Санкт-Петербург, Большая Конюшенная ул., дом 11, литера Б (Большая Конюшенная ул., 11), входящего в состав объекта культурного наследия федерального значения «Капелла Придворная певческая»: «Проект приспособления для современного использования объекта культурного наследия федерального значения «Корпус квартирный с флигелями», входящий в состав ансамбля «Капелла Придворная певческая» в части перепланировки и переустройства квартиры 46 по адресу: Санкт-Петербург, Большая Конюшенная улица, дом 11, литера Б» (шифр: 14-08/24), разработанной ООО «ТОК» в 2024 г.

Копия решения органа государственной власти о включении в перечень объектов культурного наследия

ПРАВИТЕЛЬСТВО РОССИЙСКОЙ ФЕДЕРАЦИИ

ПОСТАНОВЛЕНИЕ

ОТ 10 ИЮЛЯ 2001 ГОДА N 527

О ПЕРЕЧНЕ ОБЪЕКТОВ ИСТОРИЧЕСКОГО И КУЛЬТУРНОГО НАСЛЕДИЯ ФЕДЕРАЛЬНОГО (ОБЩЕРОССИЙСКОГО) ЗНАЧЕНИЯ, НАХОДЯЩИХСЯ В Г.САНКТ-ПЕТЕРБУРГЕ

(с изменениями на 13 октября 2008 года)

Информация об изменяющих документах

Документ с изменениями, внесенными:

[распоряжением Правительства Российской Федерации от 22 февраля 2006 года N 240-р;](#)

[распоряжением Правительства Российской Федерации от 2 июня 2006 года N 801-р;](#)

[распоряжением Правительства Российской Федерации от 13 октября 2008 года N 1480-р.](#)

Правительство Российской Федерации

постановляет:

1. Одобрить работу Министерства культуры Российской Федерации и правительства Санкт-Петербурга, проведенную совместно с научно-исследовательскими организациями и организациями по охране памятников истории и культуры, по уточнению пообъектного состава памятников истории и культуры федерального (общероссийского) значения, находящихся в г.Санкт-Петербурге.

2. Утвердить прилагаемый [перечень объектов исторического и культурного наследия федерального \(общероссийского\) значения, находящихся в г.Санкт-Петербурге.](#)

3. Признать утратившими силу:

[приложение N 1 к постановлению Совета Министров РСФСР от 30 августа 1960 года N 1327 "О дальнейшем улучшении дела охраны памятников культуры в РСФСР"](#) в части, касающейся памятников культуры г.Ленинграда;

[приложение N 1 к постановлению Совета Министров РСФСР от 4 декабря 1974 года N 624 "О дополнении и частичном изменении постановления Совета Министров РСФСР от 30 августа 1960 года N 1327 "О дальнейшем улучшении дела охраны памятников культуры в РСФСР"](#) в части, касающейся памятников культуры г.Ленинграда;

[приложение к постановлению Совета Министров РСФСР от 7 сентября 1976 года N 495 "О дополнении постановления Совета Министров РСФСР от 30 августа 1960 года N 1327 "О дальнейшем улучшении дела охраны памятников культуры в РСФСР"](#) (СП РСФСР, 1976, N 17, ст.134) в части, касающейся памятников культуры г.Ленинграда;

[постановление Правительства Российской Федерации от 20 февраля 1992 года N 116 "О включении в список исторических памятников ледокола "Красин".](#)

Председатель Правительства
Российской Федерации
М.Касьянов

УТВЕРЖДЕН
постановлением Правительства
Российской Федерации
от 10 июля 2001 года N 527

ПЕРЕЧЕНЬ
ОБЪЕКТОВ ИСТОРИЧЕСКОГО И КУЛЬТУРНОГО НАСЛЕДИЯ
ФЕДЕРАЛЬНОГО (ОБЩЕРОССИЙСКОГО) ЗНАЧЕНИЯ,
НАХОДЯЩИХСЯ В Г.САНКТ-ПЕТЕРБУРГЕ

(с изменениями на 13 октября 2008 года)

Наименование и дата сооружения памятника истории и культуры	Местонахождение памятника истории и культуры
--	---

г.Санкт-Петербург

Набережная Адмиралтейская:

Адмиралтейская наб. - левый
берег р.Большой Невы,
от Дворцового моста до
Декабристов пл.

набережная, 1873-1874 гг.,
инж. Карлович В.М., инж.
Селянинов С.С.

спуск Дворцовый со львами и
пристанью, 1820-1824 гг.,
инж. Готман А.Д., 1832 г.,
арх. Шарлемань Л.И.,
1914-1916 гг.,
инж. Пшеницкий А.П.

спуск Петровский с вазами и
пристанью, 1820-1824 гг.,
инж. Готман А.Д., 1873-1874 гг.,
инж. Карлович В.М.,
инж. Селянинов С.С.

Главное Адмиралтейство, 1704 г.,
1732-1738 гг., арх. Коробов И.К.,
1806-1823 гг., ск. Анисимов А.А.,
ск. Демут-Малиновский В.И.,
арх. Захаров А.Д., ск. Пименов С.С.,
ск. Тербенев И.И., ск. Щедрин Ф.Ф.

Адмиралтейская наб., 2, 16,
Адмиралтейский пр., 1

Дворец Великого князя Михаила
Михайловича:

Адмиралтейская наб., 8,
Черноморский пер., 4, 5,
Азовский пер., 1

дворец, 1885-1891 гг.,
арх. Месмахер М.Е., 1911 г.,
гражд. инж. Бергштроссер П.К.
служебный дом, 1884-1888 гг.,
арх. Месмахер М.Е.

Адмиралтейская наб., 8,
Черноморский пер., 5,
Азовский пер., 1
Черноморский пер., 4

Дом, где жили: в 1906-1910 гг.,
физик Голицин Б.Б., в 1890 г., в

Адмиралтейская наб., 10,
Черноморский пер., 7

1883-1887 гг., арх. Месмахер М.Е., воен. инж. Карлович В.М.	Зимней канавки наб., 3
Круглый рынок, 1785-1790 гг., арх. Кваренги Д., 1967-1971 гг. (реконструкция)	р. Мойки наб., 3
Дом Волконских: главный дом с флигелями, 1730-1740-е гг., 1770-1780-е гг., 1909-1910 гг., инж. Гвоздецкий М.П. Здесь в 1836-1837 гг. жил поэт Пушкин А.С. конюшня и каретный сарай, 1730-1740-е гг.	р. Мойки наб., 12
Капелла Придворная певческая: главное здание (концертный зал с учебными флигелями), 1773-1777 гг., арх. Фельтен Ю.М., 1810 г., арх. Руска Л., 1830-1831 гг., арх. Шарлемань Л.И., 1834 г., арх. Виллерс П.Л., 1886-1889 гг., арх. Бенуа Л.Н.	р. Мойки наб., 20, Большая Конюшенная ул., 11 р. Мойки наб., 20
корпус квартирный с флигелями, 1773-1777 гг., 1887-1889 гг., арх. Бенуа Л.Н.	Большая Конюшенная ул., 11
ограда, 1886-1889 гг., арх. Бенуа Л.Н.	р. Мойки наб., 20
Дом Аракчеева А.А., 1797-1799 гг., арх. Демерцов Ф.И.	р. Мойки наб., 35, Зимней канавки наб., 5
Воспитательный дом Императорский: бани, 1840-1842 гг., арх. Плавов П.С., 1864-1866 гг., арх. Штегеман Г.Х.	р. Мойки наб., 48-54, Гороховая ул., 18, Казанская ул., 3 р. Мойки наб., 48, корп. 9-а
бюст государственного деятеля Бецкого И.И., 1803 г., ск. Земмельгак Я.И., 1868 г. (копия), ск. Лаврецкий Н.А.	р. Мойки наб., 52
Воспитательный дом, 1839-1843 гг., арх. Плавов П.С.	р. Мойки наб., 52, корп. 1
дворец Разумовского К.Г. (Николаевский сиротский институт), 1762-1766 гг., арх. Валлен-Деламот Ж.-Б., арх. Кокоринов А.Ф., 1797-1798 гг., арх. Порто А.	р. Мойки наб., 48, корп. 5
дом Штегельмана Г.Х. (Александринский сиротский дом), 1750-1753 гг., арх. Растрелли Ф.-Б., 1765-1768 гг., 1838-1839 гг. (корпус голубого зала), арх. Плавов П.С.	р. Мойки наб., 50, корп. 2

Приложение № 4 к Акту по результатам государственной историко-культурной экспертизы проектной документации на проведение работ по сохранению объекта культурного наследия федерального значения «Корпус квартирный с флигелями», расположенного по адресу: г. Санкт-Петербург, Большая Конюшенная ул., дом 11, литера Б (Большая Конюшенная ул., 11), входящего в состав объекта культурного наследия федерального значения «Капелла Придворная певческая»: «Проект приспособления для современного использования объекта культурного наследия федерального значения «Корпус квартирный с флигелями», входящий в состав ансамбля «Капелла Придворная певческая» в части перепланировки и переустройства квартиры 46 по адресу: Санкт-Петербург, Большая Конюшенная улица, дом 11, литера Б» (шифр: 14-08/24), разработанной ООО «ТОК» в 2024 г.

Копия решения органа государственной власти об утверждении предмета охраны объекта культурного наследия



ПРАВИТЕЛЬСТВО САНКТ-ПЕТЕРБУРГА
КОМИТЕТ ПО ГОСУДАРСТВЕННОМУ КОНТРОЛЮ, ИСПОЛЬЗОВАНИЮ
И ОХРАНЕ ПАМЯТНИКОВ ИСТОРИИ И КУЛЬТУРЫ
РАСПОРЯЖЕНИЕ

окуд

23.06.2022№ 336-рп

**Об утверждении предмета охраны
объекта культурного наследия федерального значения
«Капелла Придворная певческая»**

В соответствии с подпунктом 10 пункта 2 статьи 33 Федерального закона от 25.06.2002 № 73-ФЗ «Об объектах культурного наследия (памятниках истории и культуры) народов Российской Федерации» и пунктом 3.12 Положения о Комитете по государственному контролю, использованию и охране памятников истории и культуры, утвержденного постановлением Правительства Санкт-Петербурга от 28.04.2004 № 651:

1. Утвердить предмет охраны объекта культурного наследия федерального значения «Капелла Придворная певческая», расположенного по адресу: Санкт-Петербург, набережная реки Мойки, дом 18а, литера А, дом 20, литера А, дом 22а, литера А, Большая Конюшенная улица, дом 11, литеры А, Б, согласно приложению к распоряжению.

2. Распоряжение КГИОП от 19.08.2016 № 10-411 «Об определении предмета охраны объекта культурного наследия федерального значения «Капелла Придворная певческая» признать утратившим силу.

3. Начальнику отдела государственного реестра объектов культурного наследия Управления государственного реестра объектов культурного наследия обеспечить размещение распоряжения в электронной форме в локальной компьютерной сети КГИОП и его официальное опубликование.

4. Контроль за выполнением распоряжения возложить на начальника Управления государственного реестра объектов культурного наследия.

Заместитель председателя Комитета

Г.Р. Аганова

Предмет охраны объекта культурного наследия федерального значения
«Капелла Придворная певческая», расположенного по адресу:
Санкт-Петербург, набережная реки Мойки, дом 18а, литера А,
дом 20, литера А, дом 22а, литера А,
Большая Конюшенная улица, дом 11, литеры А, Б

№ пп	Видовая принадлежность предмета охраны	Предмет охраны	Фотофиксация
1	2	3	4
1.	Объемно-пространственное и планировочное решение территории:	<p>Исторически сложившаяся пространственно-планировочная композиция ансамбля, включая исторические границы участка, соотношение застроенных и незастроенных территорий и исторические арочные проемы между дворами;</p> <p>градостроительная роль ансамбля, с главным зданием, являющимся акцентом в застройке наб. р. Мойки на участке, обращенном к Дворцовой площади;</p> <p>местоположение составляющих его элементов:</p> <p>1. «Главное здание (концертный зал с учебными флигелями)», 1773-1777 гг., арх. Фельтен Ю.М., 1810 г., арх. Руска Л., 1830-1832 гг., арх. Шарлемань Л.И., 1834 г., арх. Виллерс П.Л., 1886-1889 гг., арх. Бенуа Л.Н.</p> <p>2. «Корпус квартирный с флигелями», 1773-1777 гг., 1887-1889 гг., арх. Бенуа Л.Н.;</p> <p>3. «Ограда», 1886-1889 гг., арх. Бенуа Л.Н.</p>	 
			

І. «Главное здание (концертный зал с учебными флигелями)», 1773-1777 гг., арх. Фельтен Ю.М., 1810 г., арх. Руска Л., 1830-1831 гг., арх. Шарлемань Л.И., 1834 г., арх. Виллерс П.Л., 1886-1889 гг., арх. Бенуа Л.Н., Санкт-Петербург, набережная реки Мойки, дом 20, литера А, набережная реки Мойки, д. 18а, литера А, набережная реки Мойки, д. 22а, литера А

№ пп	Видовая принадлежность предмета охраны	Предмет охраны	Фотофиксация
1	2	3	4
2.	Объемно-пространственное решение:	<p>Габариты и конфигурация здания, состоящего из главного поперечного корпуса с воссозданным Царским павильоном и с концертным залом, который вместе с северным и южным жилыми флигелями образует курдонер и парадный въезд со стороны наб. р. Мойки, ограниченный оградой, и южного и восточного дворовых флигелей, образующих второй двор;</p> <p>крыши лицевых корпусов, дворовых корпусов и флигелей, в том числе мансардного этажа восточного дворового флигеля – габариты и конфигурация (скатные), материал покрытия (листовой металл) и его цвет (по результатам исторических исследований);</p>	  
3.	Конструктивная система здания:	<p>Наружные и внутренние кирпичные капитальные стены;</p> <p>междуэтажные перекрытия - местоположение;</p>	

своды, в том числе:

сомкнутые с распалубками;

коробовые, в том числе с распалубками и на подпругных арках;

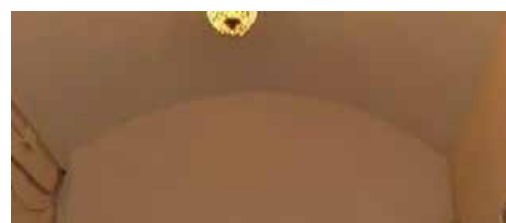

цилиндрические;

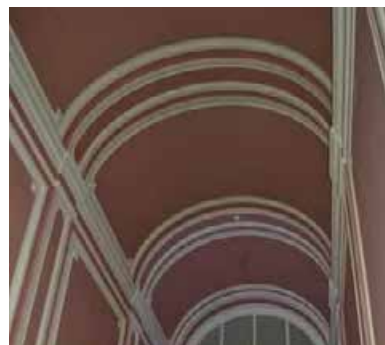

историческое конструктивное решение перекрытия двухсветного концертного зала – двойной кессонированный потолок с воздушной прослойкой по деревянным балкам, подвешенный к металлическим стропилам крыши;

исторические лестницы – местоположение, конфигурация, конструкция, тип, габариты, материал ступеней и ограждений, в том числе:

парадная трехмаршевая лестница с маршами на косоурах, с известняковыми ступенями с латунными ковродержателями, с межэтажными площадками, облицованными лещадной плитой, с металлическим кованным ограждением из секций растительного орнамента с волнообразными завитками и розетками со стрелами и лилиями, между вертикальными узкими колонками круглого сечения;







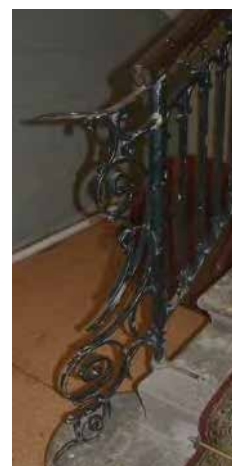
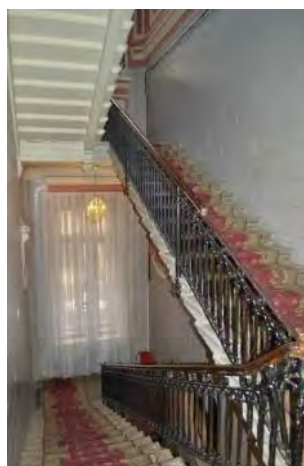

трехмаршевая лестница (6 ЛК) с маршами на косоурах, с известняковыми ступенями, с межэтажными площадками, облицованными лещадной плитой (1-2 этажи) и мраморной крошкой с бордюром из двух полос черного цвета (3 этаж и межэтажная площадка), с металлическим кованым ограждением из вертикальных столбиков квадратного сечения на профилированных базах, поддерживающих вставки в виде узких вертикальных стержней с поясами воллютообразных завитков по верхнему и нижнему краю и с фризом из концентрических кругов, с деревянными профилированными поручнями;



двухмаршевая лестница (7 ЛК) с маршами по косоурам, известняковыми ступенями с латунными ковродержателями, с межэтажными площадками, облицованными мраморной крошкой с бордюром из одной и двух полос черного цвета, с металлическим ограждением из вертикальных колонок круглого сечения на профилированных базах, поддерживающих секции из узких вертикальных стержней с поясами воллютообразных завитков по верхнему и нижнему краю и с фризом из концентрических кругов, с деревянными профилированными поручнями с металлическими ограничителями конусообразной и шарообразной форм;



		<p>двухмаршевая лестница северного дворового корпуса (ведущая на балкон и галерею), с маршами по косоурам, известняковыми ступенями с латунными ковродержателями, с металлическим ограждением из вертикальных стержней и с деревянными профилированными поручнями;</p> <p>двухмаршевая лестница южного бокового крыла главного корпуса с маршами по косоурам, известняковыми ступенями, с металлическим кованым ограждением из вертикальных стержней, декорированных s-образными завитками, с фризом в виде концентрических кругов и деревянными профилированными поручнями;</p> <p>двухмаршевые лестницы (8 ЛК, 9 ЛК) с маршами по косоурам, известняковыми ступенями и площадками, металлическим ограждением из вертикальных стержней и деревянными профилированными поручнями;</p>	    
4.	Объемно-планировочное решение:	историческое объемно-планировочное решение лестничных клеток, их вестибюлей и помещений с архитектурно-художественной отделкой, указанных в п.б;	

5.	<p>Архитектурно-художественное решение фасада:</p>	<p>Лицевые фасады боковых флигелей, выходящих на набережную р. Мойки:</p> <p>материал и характер отделки фасада – окрашенная штукатурка (гладкая, линейный и квадратный уплощенный русты);</p> <p>материал и характер отделки цоколя – гранит (фасады по наб. р. Мойки), известняк (фасады, обращенные в парадный двор);</p> <p>оформление двух симметричных ризалитов в осях воротных проездов - фланкированы рустованными лопатками в уровне 2-3-го этажей, с лучковыми фронтонами в завершении;</p>	     
----	--	--	--

воротные проезды – местоположение (со стороны парадного двора), конфигурация (с коробовым завершением), габариты, оформление (всерный руст, замковый камень, софит проема оформлен вытянутой по дуге филенкой в профилированной раме);



исторические дверные проемы с двумя известняковыми ступенями перед входом – местоположение (со стороны парадного двора), конфигурация (с лучковым завершением), габариты, оформление (всерный руст, гладкие наличники);



исторические заполнения дверных проемов – конфигурация и конструкция (одностворчатые, глухие, с остекленной фрамугой с лучковым завершением), материал (дерево), оформление (фигарейные филенки в профилированных рамах: по две внизу и по одной в верхней части; разделены горизонтальной вставкой с резным поясом орнамента гильош с розетками; между дверным полотном и фрамугой – резной фриз с поясом орнамента «Волна Витрувия»);

два балкона - на орнаментированных кронштейнах, с ограждениями кованого железа, геометрического рисунка с поясом розеток в центре – местоположение, конфигурация, габариты;



исторические оконные и дверные (балконные) проемы – местоположение, конфигурация (прямоугольные, с лучковым завершением), габариты;

оформление оконных проемов – лучковые перемычки; гладкие прямые и профилированные фигурные наличники с гутами; замковые камни, в том числе в виде волюты в обрамлении лепного растительного орнамента; лучковые и линейные сандрики; подоконные доски, в том числе на волутообразных декорированных кронштейнах; прямоугольные филенки в подоконных пространствах;

исторические заполнения оконных проемов с прямоугольными и с лучковым завершением фрамугами – материал (дерево), конструкция, цвет, рисунок заполнений;

лопатки, акцентирующие линию ограды парадного двора, в уровне 1-2-го этажей, оканчивающиеся лучковыми завершениями креповки над подоконным карнизом и фигурными лепными картушами в обрамлении гирлянд, лент, волутообразных завитков;

профилированные карнизы, в том числе с фризом с розетками; антаблемент с фризом из триглицфов и гладких розеток и венчающим профилированным карнизом с дентикулами;

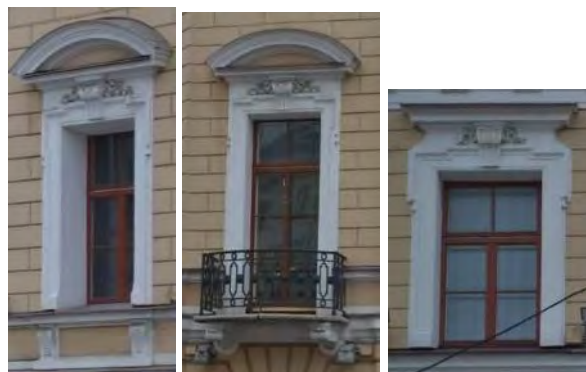
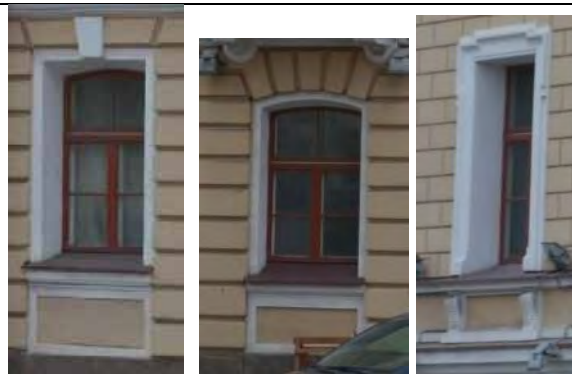

		<p>Дворовые фасады боковых флигелей:</p> <p>материал и характер отделки цоколя – известняк;</p> <p>материал и характер отделки фасада – окрашенная гладкая штукатурка;</p> <p>исторические дверные проемы – местоположение, конфигурация, габариты;</p> <p>исторические оконные проемы – местоположение, конфигурация (прямоугольные, с лучковым завершением), габариты;</p> <p>оформление оконных проемов – лучковые перемычки, прямоугольные уплощенные ниши, подоконные доски, в том числе фигурные; исторические заполнения оконных проемов – конструкция (с прямоугольными и с лучковым завершением фрамугами), цвет, рисунок заполнений;</p> <p>профилированные тяги и карнизы, в том числе венчающие;</p> <p>Фасады парадного двора-курдонера (А 2):</p> <p>Симметричные боковые крылья Главного корпуса:</p> <p>архитектурно-художественное решение в приемах классицизма;</p> <p>материал и характер отделки цоколя – известняк;</p> <p>материал и характер отделки фасада – окрашенная штукатурка (гладкая штукатурка и квадратный руст – уплощенный и глубокий);</p>	
--	--	---	---

исторический дверной проем южного бокового крыла – местоположение, конфигурация (прямоугольный), габариты, оформление (прямоугольная ниша, веерный руст, гранитная ступень с закругленными углами – перед входом);

историческое заполнение дверного проема – конфигурация и конструкция (двустворчатое, глухое с прямоугольной фрамугой), материал (дерево), оформление (каждая створка – на две фигурейные филенки в профилированных рамах, между которыми горизонтальные вставки с резным поясом из гладких розеток, в завершении створок – профилированные полочки на стилизованных кронштейнах; над створками – резной фриз с поясом гладких розеток, фрамуга оформлена двумя фигурейными филенками в профилированных рамах);

металлический козырек над дверным проемом – местоположение, конфигурация, габариты, материал (металл,ковка), оформление (на двух ажурных кронштейнах растительного орнамента с подзором геометрического рисунка);



исторический дверной проем южного крыла – местоположение (в юго-западном углу), конфигурация (с лучковым завершением), габариты, оформление (всерный руст, гранитная ступень с закругленными углами – перед входом);



историческое заполнение дверного проема – конфигурация и конструкция (одностворчатое, глухое), материал (дерево), оформление (профилированные наличники с резными полукруглыми вставками с гладкими розетками, две фигурейные филенки в профилированных рамах – в нижней части полотна и одна большая – сверху, между ними горизонтальная вставка с резным поясом из розеток);

два исторических дверных проема северного крыла – местоположение, конфигурация (прямоугольные), габариты, оформление (прямоугольные ниши с всерными рустами и замковыми камнями, гранитная ступень с закругленными углами – перед входами);

исторические заполнения дверных проемов – конфигурация и конструкция (двустворчатые, глухие с прямоугольными фрамугами), материал (дерево), оформление (каждая сворка – на две фигурейные филенки в профилированных рамах, между которыми горизонтальные вставки с резным поясом из гладких розеток, в завершении створок – профилированные полочки на стилизованных кронштейнах; над створками – резной фриз с поясом гладких розеток, фрамуги оформлены двумя фигурейными филенками в профилированных рамах);

металлический козырек над дверными проемами – местоположение,



		<p>конфигурация, габариты, материал (металл, ковка), оформление (на четырех ажурных кронштейнах с орнаментом из воллютообразных и волнистых завитков с подзором с орнаментом из овалов с волнистыми завитками);</p> <p>исторические оконные проемы – местоположение, конфигурация (прямоугольные), габариты;</p> <p>оформление оконных проемов – профилированные наличники; веерный руст с замковыми камнями (гладкий, с алмазной гранью, с львиным маскароном с кольцом в пасти);</p> <p>уплощенные ниши с полуциркульным завершением с гладкими архивольтами; фигурные подоконные доски и прямоугольные уплощенные ниши в подоконных пространствах, в том числе с лепными композициями с изображением картуша в обрамлении провисающих гирлянд и фланкированными орнаментированными кронштейнами;</p> <p>линейные сандрики, в том числе на кубических кронштейнах с гуттами, декорированных вихревой розеткой, в полях сандриков – филенки (прямоугольные профилированные и фигурные с лепной гирляндой, фланкированные лепными воллютообразными растительными завитками; лепные композиции над сандриками – с изображением картушей в обрамлении лент и провисающих цветочных гирлянд;</p> <p>исторические заполнения оконных проемов – конструкция (с прямоугольными фрамугами), материал (дерево), цвет (коричневый), рисунок остекления, оформление заполнений оконных проемов в угловых раскреповках – профилированные лопатки – в</p>	  
--	--	---	---

центре и профилированная горизонтальная вставка между створками окон и фрамугами; профилированные карнизы;

фриз из чередующихся уплощенных прямоугольных ниш (в подоконных пространствах) и прямоугольных филенок с бриллиантовым рустом (в пространствах между оконными проемами) - в уровне 2-го этажа;

фриз с поясом розеток в уровне 3-го этажа;

антаблемент с профилированным карнизом с дентикулами и фризом из триглифов и гладких розеток.

Исторический металлодекор лицевых фасадов, включая флагодержатели и фонари – местоположение, конфигурация, материал, габариты, оформление, в том числе:

два металлических кованых фонаря в юго-западной и северо-западной угловых частях боковых крыльев Главного корпуса – местоположение, конфигурация, материал, габариты, оформление (на вертикальных стержнях с ажурными кронштейнами растительного орнамента с волютообразными и волнистыми завитками, на одном из которых подвесы в виде шестигранных фонарей);



Дворовые фасады северного и южного крыльев Главного корпуса (северный и западный фасады северного крыла, западный и южный фасады южного крыла):

материал и характер отделки цоколя – известняк;

материал и характер отделки фасада – окрашенная гладкая штукатурка, кирпичная кладка (брандмауэрный северный фасад северного крыла);

ризалит западного фасада южного крыла – местоположение, конфигурация (пятигранный), габариты;

исторические дверные проемы – местоположение, конфигурация (прямоугольные), габариты;

исторические оконные проемы – местоположение, конфигурация (прямоугольные, с полуциркульным завершением), габариты;

исторические заполнения оконных проемов – конструкция (с прямоугольными и с полуциркульным завершением фрамугами), цвет, рисунок заполнений;

профилированные тяги и карнизы, в том числе венчающие;

Фасад центрального корпуса с воссозданным царским павильоном:

Архитектурно-художественное решение лицевого фасада центрального корпуса в формах эклектики с симметричной композицией, с небольшими раскреповками крайних осей, подчеркнутыми фланкирующими рустованными лопатками, с двухэтажной пристройкой царского павильона в центре;

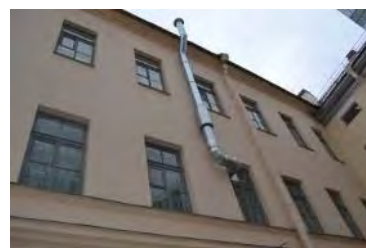

материал и характер отделки цоколя – гранитные плиты с профилированным лепным карнизом с валиком в завершении, известняк (воротный проезд);

материал и характер отделки фасада – окрашенная штукатурка (линейный и квадратный русты, гладкая);

воротный проезд – местоположение, конфигурация (с коробовым завершением), габариты, оформление (всерный руст, с лепным фигурным профилированным завершением, соединенным с подоконной доской оконного проема верхнего уровня и междуэтажным профилированным карнизом в уровне 1-2-го этажей, софит проема оформлен вытянутой по дуге филенкой в профилированной раме);

исторический дверной проем – местоположение, конфигурация (с коробовым завершением), габариты, оформление (всерный руст, с лепным фигурным профилированным завершением, соединенным с подоконной доской оконного проема верхнего уровня и междуэтажным профилированным карнизом в уровне 1-2-го этажей);

историческое заполнение дверного проема – конструкция (четырёхстворчатое, полусветлое, с остекленной трехчастной фрамугой с лучковым завершением), материал (дерево), цвет, рисунок остекления, оформление (филенчатое: фигурные филенки - в нижних частях створок, остекленные верхние части в профилированных рамах с фигурным завершением, в центре – горизонтальные вставки с резным поясом из

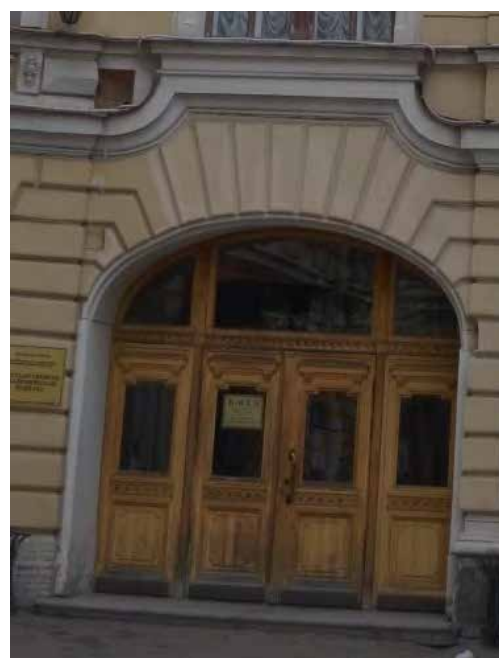

розеток, в завершении створок – профилированные полочки на стилизованных кронштейнах; над створками – резной фриз с поясом «волны Витрувия»; фрамуга с двумя вертикальными переплетами с резным орнаментом в виде стилизованных консолей);

исторические оконные проемы – местоположение, конфигурация (прямоугольные, сдвоенные с полуциркульным завершением), габариты;

оформление оконных проемов в уровне 2-го этажа – всерный руст с замковыми камнями; уплощенные ниши с полуциркульным завершением с гладкими архивольтами, профилированные наличники; линейные сандрики на кубических кронштейнах с гуттами, декорированных вихревой розеткой, в полях сандриков – прямоугольные филенки;

лепные композиции над сандриками – с изображением картушей в обрамлении лент и провисающих лавровых гирлянд; профилированные подоконные доски;

уплощенные ниши ложных окон, с полуциркульным завершением в уровне 2-го этажа – местоположение, конфигурация, габариты;

оформление ниш – всерный руст с замковыми камнями; гладкие архивольты; прямоугольные филенки с вынутыми нижними углами в профилированных наличниках;

линейные сандрики на кубических кронштейнах с гуттами, декорированных вихревой розеткой, в полях сандриков – прямоугольные филенки;

лепные композиции над сандриками – с изображением картушей в обрамлении лент и провисающих лавровых гирлянд;

профилированные подоконные доски и прямоугольные филенки в подоконном



пространстве;

оформление сдвоенных оконных проемов в уровне 3-го этажа – прямоугольные уплощенные ниши, профилированные архивольты с замковыми камнями в обрамлении лавровых гирлянд, на импостах в виде угловых пилястр с капителями тосканского ордера и центральной пилястрой с капителью ионического ордера; над архивольтами – профилированная горизонтальная тяга с лепной композицией с изображением крылатых маскарон, тирсов, лент, розеток и растительного орнамента; профилированные подоконные доски;

исторические заполнения оконных проемов – конструкция (с прямоугольными и с полуциркульным завершением фрамугами), материал (дерево), цвет (коричневый), рисунок заполнений, оформление заполнений оконных проемов в уровне 2-го этажа – профилированные лопатки – в центре и профилированная горизонтальная вставка между створками окон и фрамугами;

прямоугольные уплощенные ниши с лепными барельефами с изображением поющих и музицирующих амуров – в подоконных пространствах в уровне 3-го этажа (окна верхнего света концертного зала);



профилированные
раскрепованные тяги и
карнизы, в том числе с поясом
иоников и со стилизованным
цоколем 3-го этажа с валиком;

антаблемент:
профилированный
раскрепованный архитрав;

фриз, декорированный
провисающими гирляндами из
цветов, плодов, лент,
стилизованными рогами
изобилия в местах соединения
гирлянд, патерами и гладкими
филенками с фамилиями
композиторов и дирижеров;

венчающий профилированный
раскрепованный карниз с
поясами дентикул и иоников;

аттик, венчающий
центральную часть корпуса;

аттиковое ограждение в виде
балюстрады между опорными
столбиками с установленными
на них металлическими
круглыми вазонами;

Царский павильон:

Архитектурно-
художественное оформление
Царского павильона по
проекту арх. Л. Н. Бенуа
(воссоздан в 2000 г.) в формах
эkleктики с симметричной
композицией, с
закругленными углами, с
центральной раскреповкой с
парадным входом,
подчеркнутой
фланкирующими
рустованными лопатками в
уровне 2-го этажа и
завершенной лучковым
фронтоном;

материал и характер отделки

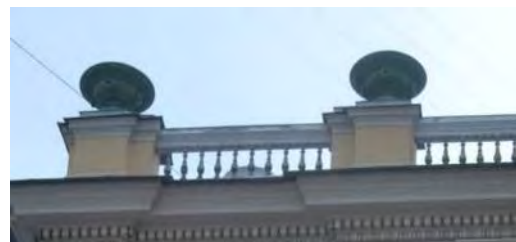

цоколя – гранитные плиты с выколоткой, с профилированным лепным карнизом с валиком в завершении; материал и характер отделки фасада – окрашенная штукатурка (линейный и квадратный русты, гладкая);

дверной проем – местоположение, конфигурация (с коробовым завершением), габариты; оформление дверного проема – в виде портала из серого с прожилками мрамора, с профилированным краем и поясом орнамента «бусы с катушкой»;

заполнение дверного проема – конструкция (двухстворчатое, глухое, с фрамугой с лучковым завершением и овальным окном в центре), материал (дерево, стекло), цвет, оформление (филенчатое; верхние части створок с фигурейными филенками с вынутыми углами и профилированными рамами, увенчаны стилизованными фигурными сандриками на кронштейнах с резным растительным орнаментом; над сандриками – резной растительный орнамент и профилированные полочки; нащельник – в виде профилированной лопатки; фрамуга оформлена овальным окном в центре в профилированной орнаментированной раме в обрамлении резного растительного орнамента;



фигурный металлический козырек над дверным проемом - местоположение, конфигурация, габариты, материал (металл,ковка), конструкция и оформление (на двух ажурных кронштейнах с вензелями с изображением императорской короны и растительным орнаментом, с водосборными трубами, с подзором с растительным орнаментом, в завершении – профилированный карниз с антефиксами в виде раковин с растительными завитками (по одному – с каждой стороны));

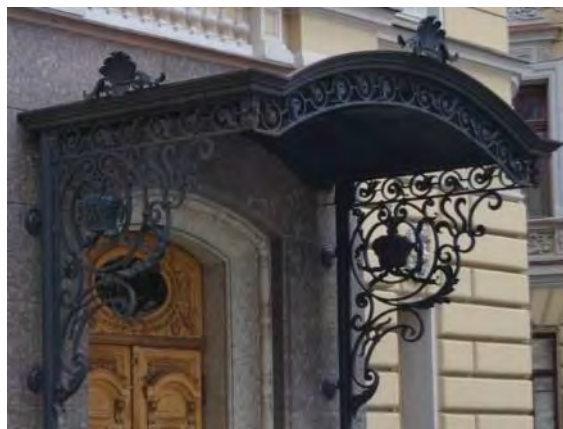

декоративные полукруглые балконы – местоположение (в уровне 2-го этажа, в угловых частях павильона)

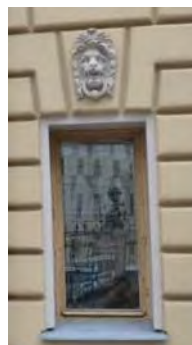

оконные проемы – местоположение, конфигурация (прямоугольные, с полуциркульным завершением), габариты;

оформление оконных проемов – веерный руст с замковыми камнями с львиными маскаронами и орнаментированными кронштейнами с лентами и провисающими гирляндами; полукруглые контрраличники и ложная балюстрада между опорными тумбами – в оформлении оконного проема в центральной оси, в уровне 2-го этажа;

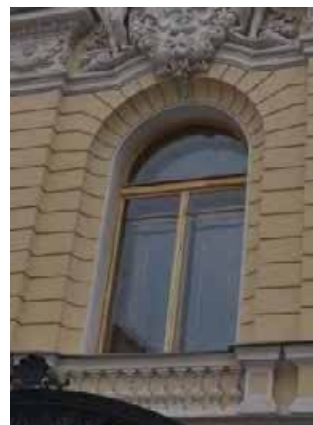

прямоугольные уплощенные ниши – местоположение (в боковых осях главного фасада, в уровне 2-го этажа и в уровне 1-го этажа в угловых частях), конфигурация, габариты;

оформление ниш в уровне 2-го этажа:

в нижней части – профилированная рама с фигурной филенкой и двумя розетками, с металлическим флагодержателем;

в верхней части – профилированная рама с лепной композицией с



изображением картуша, лент и провисающих гирлянд;
 между верхней и нижней частями – горизонтальная вставка из профилированной полочки на кубических стилизованных кронштейнах с розетками и гуттами, с прямоугольной филенкой между ними;

два металлических кованых флагодержателя – местоположение, конфигурация, материал, габариты, оформление (в виде кронштейнов со стилизованным изображением орла);

оформление ниш в уровне 1-го этажа угловых частей – лепные композиции с изображением нот, музыкальных рожков, лент, лавровых ветвей и венка;

горизонтальные, профилированные раскрепованные тяги и карнизы;

антаблемент с фризом с лепными композициями с изображением херувимов, нот, провисающих цветочных гирлянд с фестонами и лентами и профилированным раскрепованным карнизом с поясом иоников, с окрытием листовым железом;

лучковый фронтон с лепной композицией в тимпане с изображением картуша с гербом Российской Империи и цветочной гирляндой, увенчанного императорской короной и развевающимися лентами; картуш фланкирован фигурами амуров с факелами; нижняя часть картуша оформлена львиным маскарон с кольцом, лентами и фестонами является частью оформления оконного проема в уровне 2-го этажа (львиный маскарон с



кольцом, лентами и фестонном в виде стилизации замкового камня);

в завершении лучкового фронтона – профилированный карниз с поясом иоников;

венчающий профилированный карниз с лепными фигурными деталями с изображением львиных маскаронов;

Восточный фасад центрального корпуса:

материал и характер отделки цоколя – известняк;

материал и характер отделки фасада – гладкая окрашенная штукатурка;

открытая* галерея на уровне 1-го этажа, с плоским перекрытием и подпружными арками, на прямоугольных в плане, рустованных по лицевому фасаду пилонах;

*в настоящее время остеклена;

оконные проемы – местоположение, конфигурация (прямоугольные, сдвоенные с полуциркульным завершением), габариты;

оформление оконных проемов – неглубокие прямоугольные ниши, профилированные архивольты и наличники сдвоенных оконных проемов верхнего света концертного зала

исторические заполнения оконных проемов в уровне 3-го этажа – конструкция, материал (дерево), цвет (коричневый), рисунок заполнений;

межэтажный карниз на уровне 1-2-го этажей;

открытая галерея с балюстрадой на уровне 3-го этажа;

венчающий профилированный карниз;

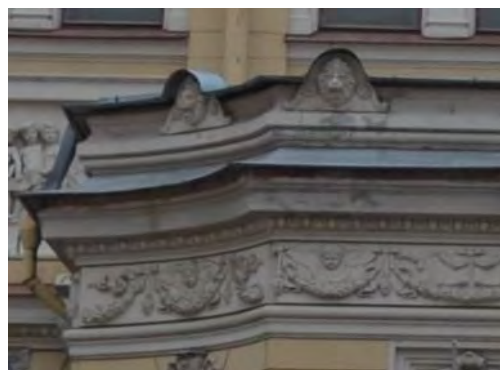

Фасады северного дворового корпуса и дворовых флигелей:

материал и характер отделки цоколя – известняк;

материал и характер отделки фасада – гладкая окрашенная штукатурка, линейный руст;

гладкие прямоугольные и фигурные филенки – в межуровневых пространствах оконных проемов 2-го и 3-го этажей;

воротные проезды – местоположение, конфигурация (с коробовым завершением), габариты, оформление (всерный руст с замковым камнем с алмазной гранью);

лестничный ризалит – местоположение (восточный фасад южного дворового корпуса), конфигурация (пятигранный), габариты;

дверные проемы, в том числе в уровне цокольного этажа с устройством приямка (западный фасад восточного дворового флигеля и северный фасад южного дворового флигеля) – местоположение, конфигурация (прямоугольные), габариты, оформление дверных проемов восточных фасадов северного дворового корпуса и восточного дворового флигеля (всерный руст);

заполнение дверных проемов – конструкция (двустворчатые), материал (дерево, стекло), оформление (филенчатое);

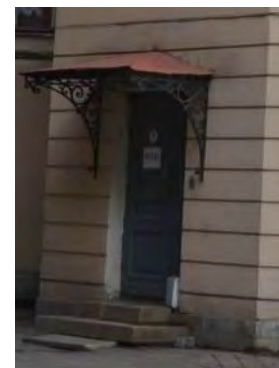
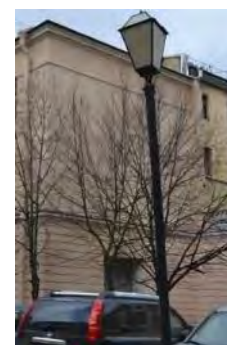

уплощенная прямоугольная ниша, оформленная всерным рустом – над дверным проемом западного фасада восточного дворового флигеля;

оконные проемы, в том числе цокольного этажа, включая заложённые, и оконные проемы мансардного этажа со стороны восточного фасада восточного дворового флигеля – местоположение, конфигурация (прямоугольные, с лучковым завершением), габариты (отметки высоты и габариты ширины – для оконных проемов в уровне цокольного этажа);

оформление оконных проемов – всерный руст, профилированные подоконные доски, известняковые полуналичники – в уровне цокольного этажа;

заполнения оконных проемов в уровне 2-3-го этажей – конструкция, цвет (коричневый), материал (дерево), рисунок заполнения;

профилированные тяги и карнизы, в том числе венчающий;



6.	<p>Декоративно-художественное оформление интерьеров:</p>	<p>Исторический материал покрытия полов (известняковые плиты, паркет, гранит, мрамор); оформление исторических лестниц и вестибюлей; исторические материалы и рисунок дверных заполнений, историческая фурнитура, включающая дверные ручки, петли и оконные приборы; декоративно-художественная отделка интерьеров; профилированные карнизы и падуги:</p> <p>Интерьеры:</p> <p>Главный корпус:</p> <p>Помещения 1 этажа:</p> <p>Тамбур главного входа (помещение 14-Н (1)):</p> <p>тип покрытия пола – наливные с мраморной крошкой в технике терраццо с двойным бордюром черного цвета;</p> <p>оформление стен – штукатурные зеркала в профилированных рамах;</p> <p>оформление свода – фигурные филенки в профилированных рамах с круглой профилированной розеткой в центре;</p> <p>заполнение арочного проема тамбура, ведущего в помещение 14-Н(1) – конструкция (четырёхстворчатое, полусветлое с остекленной 4-х-частной фрамугой с лучковым завершением), материал (дерево, стекло), цвет (тонирующее дерево), оформление (филенчатое);</p>	  
----	--	--	--

заполнение арочного проема тамбура, ведущего в помещение 14-Н(3) – конструкция (двухстворчатое, полусветлое с остекленной 4-х-частной фрамугой с лучковым завершением), материал (дерево окрашенное, стекло), цвет (белый), оформление (филенчатое: фигурные филенки – в нижних частях створок, остекленные верхние части в профилированных рамах с фигурным завершением, в центре – горизонтальные вставки с резным поясом из розеток, в завершении створок – профилированные полочки на стилизованных кронштейнах; с внутренней стороны решетка латунная из трех горизонтальных прутьев; фрамуга с тремя вертикальными переплетами с резным орнаментом в виде стилизованных консолей с фестонами);

Вестибюль – ротонда (помещение 14-Н(3)):

тип покрытия пола – наливные с мраморной крошкой в технике терраццо в двуцветной раме цвет (белый, коричневый, серый, черный);

оформление стен и свода – стены оформлены с разделкой на лопатки и уплощенные ниши с лучковым завершением и двойными рамами из профилированных тяг с круглыми цветочными лепными розетками; лопатки между нишами, переходящие в ребра свода имеют единое оформление в виде профилированных тяг по периметру; распалубки свода оформлены фигурными филенками по периметру в профилированных рамах; ребра свода объединены в центре круглой гладкой рамой с вписанной круглой



профилированной рамой
малого диаметра;

софиты арочных проемов,
ведущие в соседние
помещения также оформлены
профилированными тягами по
периметру;

люстра на 12 свт., грушевидной
формы с хрустальными
подвесками на латунном ободке.
Время: 1950-е гг.
Размеры: в. – 140, диам. – 70 см.;

люстра на 12 свт., грушевидной
формы с хрустальными
подвесками под короной.
Корона из листьев аканта
(латунь). Пронизи перехвачены
гладким ободом (латунь),
декорированным хрустальными
гирляндами.
Время: 1950-е гг.
Размеры: в. – 140, диам. – 50 см.;

тамбур деревянный -
местоположение,
конфигурация
(прямоугольный в плане),
габариты;
заполнение тамбура -
конструкция (выносной,
полусветлый, створчатый),
материал (дерево окрашенное,
стекло), цвет (белый),
оформление (филенчатое, с
остеклением в верхней части
латунными решетками из трех
горизонтальных прутьев
- на створках дверей со
стороны помещения 14-Н(3);
стекла боковых стен
орнаментированы по
периметру геометрическим
узором в технике травления;

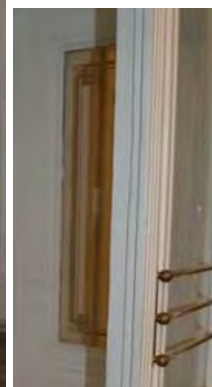

с закругленными углами, декорированными узкими вертикальными филенчатыми лопатками, с нащельником с каннелюрами, тамбур завершен тягой, гладким фризом и профилированным карнизом;

дверной проем, ведущий в помещение парадной лестницы (14-Н(5)), с переходом в одну ступень лещадной плиты – местоположение, конфигурация (с лучковым завершением), габариты; заполнение дверного проема – конструкция (одностворчатое полусветлое), материал (дерево окрашенное, стекло), цвет (белый), оформление (в нижней части – две филенки в профилированных рамах; в центре – горизонтальная вставка с резным поясом из розеток; верхняя часть – с остеклением; поле от абриса проема до дверного полотна остеклено узкой полосой с цветочными розетками и оформлено в нижней глухой части фигурными филенками); со стороны помещения парадной лестницы – латунная решетка из трех горизонтальных прутьев;

Помещение 14-Н(9):

тип покрытия пола – наливные с мраморной крошкой в технике терраццо в двуцветной раме с золотистой каймой, цвет (белый, красный, серый, черный, золотистый);

три арочных проема, ведущие в помещение 14-Н(7) – местоположение, конфигурация (с полуциркульным завершением), габариты;



Помещение 14-Н(7):

тип покрытия пола – наливные с мраморной крошкой в технике терраццо в двухцветной раме с золотистой каймой, цвет (белый, красный, серый, черный, золотистый);

оформление свода – ребра распалубков оформлены профилированными тягами; фигурные филенки в профилированных рамах с круглой профилированной розеткой в центре;

подпружные арки и арочные проемы проходов в помещении 14-Н(9) также оформлены профилированными тягами;



оформление стен – штукатурные зеркала с полуциркульным завершением в профилированных рамах;

Парадная лестница (помещение 14-Н(5)):

Оформление нижнего уровня лестничной клетки:

тип покрытия пола – наливные с мраморной крошкой в технике терраццо с двойным бордюром черного цвета;



		<p>оформление стен – с разделкой уплощенным линейным и квадратным рустом, в завершении – гладкий фриз, горизонтальный пояс с выносом, оформленный профилированными тягами;</p> <p>арочные проемы – местоположение, конфигурация (с полуциркульным завершением), габариты, оформление (всерный руст, профилированные наличники, замковые камни);</p> <p>оформление подшивки площадки лестницы 2-го этажа – на двух лепных кронштейнах, оформленных растительным орнаментом, поле обшивки поделено продольной балкой и оформлено профилированными рамами по периметру;</p> <p>оформление оконных проемов – профилированные наличники;</p> <p>Оформление верхнего уровня лестничной клетки:</p> <p>тип покрытия пола площадки уровня 2-го этажа – наливные с мраморной крошкой в технике терраццо с бордюрами черного коричневого цветов;</p>	  
--	--	--	---

оформление стен – прямоугольные штукатурные зеркала в профилированных рамах с небольшими круглыми розетками в верхних углах, с вписанными уплощенными нишами с полуциркульным завершением и полуциркульными арочными проемами второго этажа, оформленными профилированными наличниками и замковым камнем растительного рисунка, узкие прямоугольные филенки, небольшие розетки в нижних углах ниш; в завершении оформления стен – профилированный карниз;

арочные проемы второгоэтажа – местоположение, конфигурация, габариты, оформление (фигурные филенки в профилированных рамах, объединенные в центре, вверху круглой филенкой в профилированной раме);

дверной проем, ведущий в помещение лестницы (6 ЛК) – местоположение, конфигурация (прямоугольный), габариты, оформление (профилированные наличники, трапециевидная филенка, фланкированная растительными завитками с цветочной розеткой в центре и в профилированной раме – в завершении; заполнение дверного проема – конструкция (двустворчатое глухое), материал (дерево окрашенное), цвет (белый), оформление (фигурные филенки в профилированных рамах, с вынутыми углами и круглыми розетками в них);



оформление потолка лестничной клетки – на падуге, оформленной по углам и в центре каждой из сторон лепным орнаментом с изображением картушей с фестоном, лент и фруктовых гирлянд;
 поле потолка оформлено профилированными лепными рамами: наружной – прямоугольной и внутренней – со скругленными углами, с круглой лепной розеткой растительного орнамента – в центре;

люстра на 8 свт., бронза, литье, чеканка, хрусталь.
 Профилированный обод, поддерживающий 4 яруса хрустальных подвесок (квадратного сечения) декорирован 8-ю женскими маскаронами.
 Время: кон. XIX в.
 Размеры: в. – 120, диам. – 70 см.;



бра на 1 свт., бронза, литье, чеканка, золочение. Рожок в виде завитка, декорированного акантом, и в верхней части – женской головкой.

Время: кон. XIX–нач. XX в., воссоздание в середине XXв.(?)
Размеры: 45 x 45 см.;



тамбур входа южного крыла (ведущий в помещение 5-Н(3) и к лестнице 7 ЛК):

дверной проем тамбура, ведущий в помещение 5-Н(3) – местоположение, конфигурация (с лучковым завершением), габариты, оформление со стороны помещения 5-Н(3) (профилированные наличники);

заполнение дверного проема – конструкция (одностворчатое, глухое), материал (дерево), оформление (филенчатое: в нижней части – две филенки в профилированных рамах; горизонтальная вставка с резным поясом из розеток – над ними);



Вестибюль южного крыла (помещение 5-Н(3)):

два арочных проема, ведущих к помещению лестницы 7 ЛК –местоположение, конфигурация (с лучковым завершением), габариты, оформление (в одном из проемов (западном) – дверной проем);

заполнение восточного проема – конструкция (нестворное, полусветлое, с остекленной трехчастной фрамугой с лучковым завершением), материал (дерево, стекло), оформление (в нижней трети – три филенки в профилированных рамах; горизонтальные вставки с резными поясами из розеток – над ними), рисунок расстекловки;

заполнение западного (дверного) проема – конструкция (одностворчатое полусветлое, с остекленной трехчастной фрамугой с лучковым завершением), материал (дерево, стекло), оформление (в нижней трети – две филенки в профилированных рамах, горизонтальная вставка с резным поясом из розеток – над ними; с остекленной фрамугой с лучковым завершением, с расстекловкой на три стекла, соединенной с боковыми остекленными панелями, оформленными в нижней глухой части прямоугольными филенками в профилированных рамах с горизонтальными резными поясами из розеток – над ними), рисунок расстекловки;



Парадная лестница южного крыла (7 ЛК):

оформление стен – с разделкой уплощенным квадратным рустом;

оформление арочных проемов в уровне 1-го и 2-го этажей – веерный руст;

оконный проем в уровне 1-го этажа смежного помещения 5Н(2) — местоположение, конфигурация (с полуциркульным завершением), габариты, оформление (веерный руст); заполнение оконного проема – конструкция, материал (дерево), цвет (коричневый), рисунок расстекловки;

косоуры лестничных маршей оформлены профилированными тягами, вдоль маршей на стенах – профилированные тяги с гладким фризом;

оформление подшивок площадок лестницы – профилированные тяги с гладким фризом с орнаментом в виде патер по углам; поле подшивки оформлено профилированной рамой, по краю прилегающему к маршам – прямоугольные филенки, в местах соединения с косоурами – прямоугольные в плане ступенчатые детали с гирьками;

оформление оконных проемов – профилированные наличники;



фигурные накладные детали, увенчанные линейными сандриками на орнаментированных кронштейнах с круглыми розетками в нижних углах и провисающей гирляндой между ними, с прямоугольной филенкой с вынутыми углами с розетками;

оформление стен лестничной клетки в уровне 3-го этажа - штукатурные зеркала с вынутыми углами с розетками в профилированных рамах, с лопатками между ними, оформленными фигурными филенками; горизонтальные профилированные тяги и раскрепованный профилированный карниз;

оформление оконного проема с полуциркулярным завершением – профилированные наличники с замковым камнем с растительным орнаментом и фланкированным лентами и провисающими гирляндами; подоконное пространство оформлено прямоугольным выступом, имитирующим камин, увенчанным профилированной подоконной доской и декорированной фигурной филенкой в профилированной раме и горизонтальной профилированной тягой;

оформление свода лестничной клетки – прямоугольные филенки с вынутыми углами и фигурные, с розетками, в профилированных рамах;

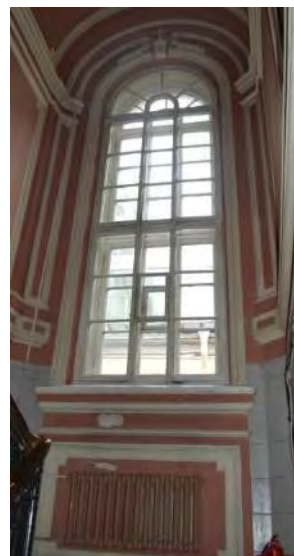

дверные проемы, ведущие на 2-й и 3-й этажи – местоположение, конфигурация, габариты, оформление и их исторические заполнения (конструкция, материал, габариты, оформление, рисунок расстекловки фрамуг);

Административная часть южного крыла:

заполнение дверного проема тамбура – конфигурация и конструкция (двустворчатое, прямоугольное), материал (дерево), оформление (профилированные наличники, каждая сворка – фигурные филенки в профилированных рамах, между которыми горизонтальные вставки с резным поясом из гладких розеток, в завершении створок – профилированные полочки на стилизованных кронштейнах);

тип покрытия полов помещений вестибюля, помещений 14-Н(89, 88) – полихромное покрытие из осколков мрамора с геометрическим орнаментом, цвет (белый, серый);

оформление потолка помещения гардероба (14-Н(88)) – штукатурная профилированная тяга;

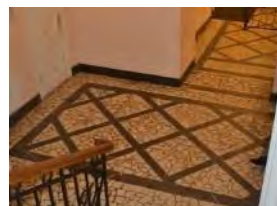

Помещения II этажа:





Фойе – ротонда (помещение 14-Н (52)):

оформление стен и свода – стены оформлены с разделкой на лопатки и уплощенные ниши с лучковым завершением и двойными рамами из профилированных тяг с круглыми цветочными лепными розетками; лопатки между нишами и арочными проемами оформлены прямоугольными филенками в профилированных рамах с розетками по углам; ребра свода оформлены фигурными филенками с профилированными тягами по периметру, на импостах в виде профилированных карнизов; распалубки свода оформлены фигурными филенками по периметру в профилированных рамах; ребра свода объединены в центре круглой гладкой рамой с вписанной круглой профилированной рамой малого диаметра;

арочный проем, ведущий в соседнее помещение 14-Н(54) также оформлен фигурными филенками в профилированных рамах, объединенными в центре, вверху круглой филенкой в профилированной раме;

дверной проем – местоположение, конфигурация (прямоугольный), габариты, оформление (уплощенная ниша с лучковым завершением и двойной рамой с профилированной тягой, с круглыми цветочными лепными розетками, во фронте – фигурная филенка в профилированной раме, фланкированная ниспадающими фестонами с волнитообразным завершением растительного рисунка и увенчанная профилированной полочкой лучковой конфигурации с закругленными концами; верхний дверной откос оформлен фигурными и



		<p>круглой в центре филенками;</p> <p>заполнение дверного проема – конструкция (двустворчатое полусветлое), материал (дерево окрашенное, стекло), цвет (белый), оформление (в нижней части в каждой из створок – филенка в профилированной раме, с вынутыми углами с розетками; над ней – горизонтальная вставка с резным поясом из розеток; верхняя часть – с остеклением орнаментированном по периметру геометрическим узором в технике травления; с нащельником с каннелюрами);</p> <p>люстра на 10 свт., хрустальная, в центральной части латунный профилированный обод, декорированный стилизованными металлическими коронками, поддерживающими хрустальные цветы в виде правильного двенадцатилистника. Время: нач. XX в. Размеры: диам – 60, выс – 120 см.;</p> <p>Фойе (помещение 14-Н(51)):</p> <p>оформление стен – прямоугольные штукатурные зеркала в профилированных рамах; уплощенные ниши с полуциркульным завершением и арочные проемы, ведущие в помещение Концертного зала оформлены профилированными тягами с замковым камнем растительного рисунка и двойными рамами из профилированных тяг с круглыми цветочными лепными розетками;</p> <p>оформление арочных проемов, ведущих в соседние помещения (14-Н(52, 55) – профилированные наличники с замковым камнем растительного рисунка;</p>	    
--	--	---	--

заполнения дверных проемов, ведущих в помещение Концертного зала – конструкция (двустворчатые, полусветлые, с остекленной фрамугой с лучковым завершением), материал (дерево окрашенное), цвет (белый), оформление (в нижней части в каждой из створок – филенка в профилированной раме, с вынутыми углами с розетками; над ней – горизонтальная вставка с резным поясом из розеток; верхняя часть – с остеклением орнаментированном по периметру геометрическим узором в технике травления; с нащельником с каннелюрами);

в завершении оформления стен – профилированная тяга и гладкий фриз; сложнопрофилированная рама потолка по периметру помещения с порезкой иоников, розеток, жгута, перевитого лентами и растительного орнамента;

2 ед. люстра на 6 свт., латунь, хрусталь, в центральной части латунный профилированный обод, декорированный стилизованными металлическими коронками, поддерживающими хрустальные цветы.
Время: нач. XX в.
Размеры: в. – 90, диам. – 45 см.;

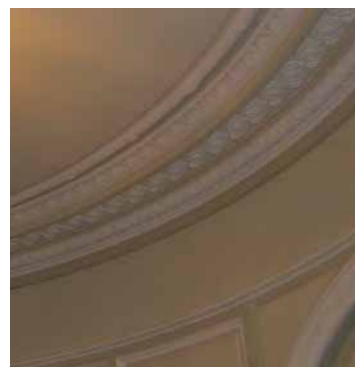

Концертный зал (помещение 14-Н(48)):

Аванзал:
арочные проемы с полуциркульным завершением в центральной части аванзала, в том числе дверные, оформлены профилированными тягами, с замковыми камнями растительного орнамента; двойными рамами из профилированных тяг с круглыми цветочными лепными розетками; с антрвольтами с фигурными филенками, объединенными в центре круглой филенкой небольшого диаметра; между арочными проемами – прямоугольные филенки в профилированных рамах;



оформление арочных проемов между центральной частью аванзала и боковыми – профилированные тяги и фигурные филенки в антревольтах;

оформление стен в боковых частях аванзала:

прямоугольные штукатурные зеркала в профилированных рамах с патерами по углам и с вписанными в них арочными проемами с полуциркульным завершением боковых проходов, оформленных профилированными наличниками с замковыми камнями растительного орнамента, прямоугольными оконными проемами западной и восточной стен, оформленными также профилированными наличниками, и полуциркульными филенками в профилированных наличниках – по северной стене;

софиты арочных проемов оформлены фигурными филенками в профилированных рамах, объединенными в центре, вверху круглой филенкой в профилированной раме;

оформление прямоугольных дверных проемов боковых частей аванзала (по северной стене) – прямоугольные штукатурные зеркала в профилированных рамах с патерами по углам, с вписанными в них полуциркульными профилированными рамами, с лепными композициями в виде картушей и растительным орнаментом – над дверными проемами и профилированными наличниками;



оформление потолка – единообразное в каждой из трех частей аванзала: сложнопрофилированные рамы с поясами иоников, розеток, растительного орнамента, внутренняя рама – с поясом жгута с лентами, с вынутыми закругленными углами и лепным орнаментом из цветочных венков с лентами – в угловых сегментах; центральные круглые лепные розетки с растительным орнаментом и внутренней круглой рамой пояса жгута с лентами;

3 ед., люстра в виде перевернутой металлической латунной чаши круглого сечения, профилированной, с декором по периметру в виде зубцов из пальметт, женских маскарон, гербовых знаков. Подвески хрустальные, в три яруса.

Время: нач. XX в.

Размеры: в. – 60, диам. – 30 см.;

4 ед., фонарь, жезь, никель, 4-гранной формы, с фасетными стеклами с трех сторон. В навершии круглая сплюснутая лампадка.

Время: кон. XIX в.

Размеры: в – 48, ш – 24, г. – 14 см.;



8 ед., обогревательные приборы, тумбы круглого сечения в виде стволов, в нижней части в плане – правильный восьмигранник с решетками просечного металла. В верхней части корпуса – пластины металлические, радиально расположенные. Чугуннолитейный и механический завод Ф.К.Сан-Галли.
Время: нач. XX в.;



4 ед., обогревательные приборы, настенные, подвесные: корпус круглого сечения, состоит из пластин металлических, радиально расположенных. Подвешены на металлических крюках. Чугуннолитейный и механический завод Ф.К.Сан-Галли.
Время: нач. XX в.;



Зрительный зал:

Облицовка стены со стороны входа искусственным темно-серым мрамором с черными и белыми прожилками;

Оформление стен: с горизонтальной разделкой на три яруса двумя профилированными карнизами, ярусы стен с поясами порезок орнаментального характера (ионика, бегущая волна, жгут, перевитый лентой, растительная порезка), с позолотой отдельных деталей;



в нижнем ярусе стены облицованы искусственным темно-серым мрамором, с обивкой красным бархатом на уровне спинок кресел, с деревянными прямоугольными филенками с профилированными тягами в интервалах между сиденьями (боковые стены);

12 ед, скамьи, дерево, металл, бархат. Вдоль боковых стен зала, на 84 места. Сиденье и спинка в виде прямоугольной планки, приподнятой над сиденьем, мягкие, со сквозными подлокотниками в виде гнутой круглого сечения металлической дуги в бархатном чехле.

Время: нач. XX в.;

второй ярус:

с разделкой на прямоугольные филенки из профилированных лепных тяг, чередующихся с прямоугольными панно с вписанными в них большими овалами из профилированных тяг и пояска порезки в виде жгута, крестообразно перетянутого лентой (с позолотой);

круглые цветочные розетки в местах соединения панно и овальной рамы, розетки по углам филенок;

2 ед., бра на 2 свт., бронза, литье, чеканка, золочение.

Основание – картушная доска с двумя рожками в виде завитка, декорированного акантом, и в верхней части – женской головкой.

Время: 1886 г. (клеймо мастера на картушной доске.)

Размеры: в. – 45, г. - 45 см.;



верхний ярус:
с разделкой на лопатки, с профилированными тягами по периметру и круглыми цветочными розетками (с позолотой) по углам;
попарно расположенные оконные проемы, с полуциркульным завершением, объединенные профилированным архивольтом с лучковым завершением и на стилизованных орнаментированных кронштейнах, с фигурными филенками с патерами в антрвольтах (чередуются с лопатками);
барельефные головки путти с крыльями, с бантами и рожками (с позолотой), узкие вертикальные филенки с фигурным завершением и круглые небольшого диаметра – в межоконных пространствах сдвоенных окон;
подоконные профилированные тяги;
прямоугольные филенки в подоконных пространствах, по две из которых – с лепными композициями из патер, гирлянд и лент;

исторические оконные заполнения во внутренних рамах окон 3-го яруса* - в свинцово-паечной технике, в виде трельяжной сетки, стекла полихромные (белые, желтые и синие).

Время: кон. XIX в.

* 14 витражей воссоздано по историческим аналогам (на восточной стене), на западной стене 14 окон – витражи реставрированы;



16 ед., бра на 9 свт., бронза, литье, золочение. Основание лепное (гипс) – лира на фоне удлиненной вазы с букетом цветов; на струнах лиры – женский маскарон в окружении лаврового венка. От основания вазы – два больших завитка, декорированных с наружной стороны акантом и в верхней части – в виде фигурок путти, поддерживающих по четыре рожка со светоточками. Один рожок вверху. Рожки крепятся к стене посредством металлических скоб анкеров; пристенная часть (основание) оформлена декоративной лепкой.

Время: 1880-е гг.

Размеры: в. – 150, ш. -75, г. - 100 см.;

Зеркало сцены:
горизонтальная разделка на три яруса с прямоугольным проемом под конструкцией органа;
форма и габариты трехъярусной эстрады с вентиляционными отверстиями в основании ярусов;

второй ярус стен, с разделкой на прямоугольные филенки из профилированных лепных тяг, чередующихся с прямоугольными панно с вписанными в них большими овалами из профилированных тяг и пояска порезки в виде жгута, крестообразно перетянутого лентой (с позолотой);

круглые цветочные розетки в местах соединения панно и овальной рамы, розетки по углам филенок;

вертикальное деление лопатками на 5 частей в верхнем ярусе, две из которых оформлены профилированными полуциркульные рамами с замковыми камнями растительного орнамента с позолотой, с фигурными филенками и розетками в угловых сегментах;



крайние филенки верхнего яруса, с нишами полуциркульного завершения (под вазу на трапециевидном постаменте); вазы в нишах, декорированные цветочной гирляндой; фигурный профилированный сандрик над нишей, опирающийся на кронштейны, декорированные акантом; замковый камень ниши, в виде кронштейна с цветочными гирляндами по абрису ниши;

орган, 3 мануала (исторических 27 регистров), педаль, пневматическая трактурка; корпус (дерево, резьба, окраска, имитирующая отделку под французский лак, золочение) – 1832 г., органский мастер Г.-Л. Фридрих; арх. П. Жако), пульт (кафедра) органиста 1967-1968 г. имеет оформление (проект) в виде сооружения с двумя боковыми ризалитами, опирающееся на деревянное основание – постамент с раскреповками, декорированный по периметру объемов золоченой бусинной резкой по высоте на 1 ярус стены. Центральная западающая часть прямоугольной формы имеет двухэтажное строение. Средняя вертикальная часть в плане имеет полуциркульный выступ и по фасаду – завершение в виде позолоченной овальной вазы. Боковые ризалиты – одноэтажные, высотой на 1,5 этажа центральной части, в виде полуциркульных арок (под органские трубы).
 Время: 1891 г. (фирма Э.Ф. Валькер; корпус – 1832 г., органский мастер Г.-Л. Фридрих; арх. П. Жако); реконструкция в 1967-1968 г.г. чешской фирмой Ригер-Клосс («Rieger-Kloss»); корпус сохранен без изменений, пульт (кафедра) органиста заменен.
 Размер приблизительно: в. – 500, ш. – 300 см.;



стены 3-го яруса в уровне галереи с разделкой на лопатки и профилированные полуциркульные обрамления с замковыми камнями растительного орнамента с позолотой (прямоугольных и с лучковым завершением проемов галереи), с фигурными филёнками и розетками в угловых сегментах;

плоское перекрытие с небольшой падугой по периметру;

декор падуги в виде лепной порезки ложчатого орнамента и растительных элементов с позолотой;

прямоугольная рама-бордюр с вентиляционными отверстиями, обрамляющая центральную западающую часть потолка, разделанная прямоугольными филёнками с гладкими розетками и чередующимися с ними кронштейнами, декорированными позолоченными акантовыми листьями;

деревянный подвесной кессонированный потолок; западающая часть потолка, в виде кессонов, декорированных гладкими розетками по углам каждого; решетка между кессонами, с полихромной орнаментальной росписью растительно-геометрического характера в технике масляной живописи по деревянной основе;

4 ед. бра на 1 свт., бронза, литье, чеканка, рожок в виде завитка, декорированного акантом, и в верхней части – женской головкой.

Время кон. XIX–нач. XX в., реставрация и воссоздание в 2003-2005 гг.

Размеры: в. – 30, г. - 45 см;



Царская ложа:

объемно-пространственное решение: прямоугольная в плане, со скошенными углами;

ограждение ложи, декорированное прямоугольными филенками с резным позолоченным декором в виде картуша с овальным позолоченным медальоном с вензелем Императора Александра III, увенчанным золоченой

короной, с цветочными гирляндами и лавровыми ветвями;

ограждение ложи в боковых плоскостях стен оформлено лопатками с профилированными тягами по периметру и фигурными филенками в профилированных рамах, с гутами;

навес ложи в виде купола, с профилированным карнизом, навершие купола оформлено кронштейнами с накладными деталями позолоченного растительного орнамента, резкой растительного орнамента из ветвей лавра, с позолотой;

вершина купола увенчана воссозданной позолоченной фигурой двуглавого орла и короной Российской империи;

балконное ограждение 1-го яруса – глухое, деревянное, п-образное в плане, в нижней части – горизонтальная профилированная тяга споясом растительного орнамента и поясом «бегущая волна» с позолотой, по всей протяженности декорировано прямоугольными филенками и узкими рельефными стойками в виде стилизованных кронштейнов с волютами, которые в уровне нижней горизонтальной тяги декорированы золочеными розетками;

резной декор филенок балконных ограждений, в виде резных лавровых венков,



		<p>оплетенных золочеными лентами с бантами и расходящимися от них гирляндами;</p> <p>подшивка балкона прямоугольные, фигурные и круглые (по боковым частям) филенки в профилированных рамах с гирьками по оси стоек;</p> <p>балконное ограждение галереи, оформлено прямоугольными филенками с гладкими розетками по углам, и узкими рельефными стойками в виде стилизованных кронштейнов с волютами, в нижней части – горизонтальная профилированная тяга с поясом бус;</p> <p>подшивка балконного ограждения галереи также оформлена прямоугольными филенками в профилированных рамах;</p> <p>27 ед., скамьи, дерево, металл, бархат, расположены ярусами на наклонной плоскости пола балкона и галерки. Двух типов, отличающихся спинкой: один тип скамей имеет мягкое сиденье и такую же спинку в виде прямоугольной планки, приподнятой над сиденьем, сквозные подлокотники в виде гнутой круглого сечения металлической дуги в бархатном чехле; другой тип аналогичный, но спинка, также как и подлокотники выполнена из гнутой металлической дуги круглого сечения, обтянутой бархатным чехлом. 4 угловых скамьи и 23 прямых. Время: нач. XX в.;</p>	   
--	--	---	--

3 ед., бра на 1 свт., бронза, литье, чеканка, золочение.

Основание – картушная доска с двумя рожками в виде завитка, декорированного акантом, и в верхней части – женской головкой.

Время: кон. XIX–нач. XX в., воссоздание в середине XXв.(?)

Размеры: в. – 45, г. - 45 см.;



2 ед., бра на 1 свт., бронза, литье, чеканка. От пристенной части овальной формы вверх отходит один рожок с утолщением в центре в виде шара.

Время: нач. XX в.

Размеры: в. – 46,5, г. – 25 см.



Розовая гостиная (помещение 14-Н(33):

оформление потолка - зеркальный свод с плоской падугой, оформлен профилированными тягами;

сквозные проемы – с коробовым завершением;



люстра на 8 свт., деревянный обод, хрусталь. В виде корзины на профилированном ободке овальной формы.
 Время: 1950-е гг.
 Размеры: ш. - 60, диам. – 90 см.;



4 ед., люстра на 8 свт., латунь, бронза, хрусталь. Обод латунный, с бронзовым накладным декором по периметру, люстра типа груша.
 Время: 1950-е гг.
 Размеры: в. – 90, диам. – 45 см.;



Помещение 14-Н(66):

люстра на 5 свт, латунь. На ободке сквозного рисунка растительного характера – пять S-образных кронштейнов с кольцом на конце, поддерживающим вниз опущенные плафоны в форме желудя матового стекла. Кронштейны соединены с центральным штоком S-образными консолями в виде тяг круглого сечения.
 Время: нач. XX в.
 Размеры: в. – 100, диам. – 80 см.;



Помещения 14-Н(34, 63):

6 ед., люстра на 3 свт., латунь, хрусталь. В виде корзины из хрустальных подвесок с латунным ободом.

Время: 1950-е гг.

Размеры: в. – 60, диам. – 30 см.;



Помещение 14-Н(30):

стенные стеллажи в два яруса с балконом и полувинтовой дубовой лестницей – конфигурация, конструкция лестницы и балкона (подшивка балкона – на стилизованных резных кронштейнах), материал (дуб), габариты, оформление (раздвижные филечатые створки, с вертикальными лопатками с резными стилизованными кронштейнами, профилированный карниз – в завершении);

ограждение лестницы и балкона – кованого железа из вертикальных стержней, с декоративными объемными шарами;

оформление потолка – штукатурная профилированная тяга;

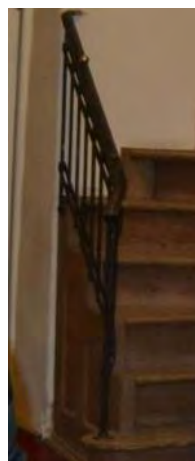

Нотная библиотека
(помещение 14-Н(47)):

стенные стеллажи в два яруса с балконом и полувинтовой дубовой лестницей – конфигурация, конструкция лестницы и балкона (подшивка балкона с кессонами), материал (дуб), габариты, оформление (филенчатое); ограждение лестницы и балкона – кованого железа из вертикальных стержней с волютообразными завитками растительного рисунка);

люстра на 5 свт., металл тонированный. Типа паникадила. Центральный стержень с шаром в нижней части, от него расходятся пять рожков.

Время: нач. XX в.

Размеры: в. – 100 см.



Хоровой класс (помещение 14-Н(42)):

оформление потолка – на падуге, с профилированными тягами и карнизом;

историческое заполнение дверного проема – конфигурация и конструкция (четырёхстворчатое, с остекленной фрамугой с лучковым завешением), материал (дерево), цвет, оформление (филенчатое), рисунок остекления фрмауги;

4 ед., латунь, бронза, хрусталь. Обод латунный, с бронзовым накладным декором по периметру, люстра типа груша. Время: 1950-е гг. Размеры: в. – 90, диам. – 45 см.;

латунь, бронза, хрусталь. Обод латунный, с бронзовым накладным декором по периметру, люстра типа груша. Время: 1950-е гг. Размеры: в. – 90, диам. – 45 см.;



Помещение 14-Н(73)
(кабинет):

Бронза полированная, патинирование. Центральный шток имеет в центре шар с обручем темного металла, от которого отходят 5 рожков, несущих светоточки.

Время: нач. XX в.

Размеры: в. – 100, диам. – 70 см.;



Помещение 17-Н (10):

2 ед, бра на 1 свт., бронза, литье, чеканка, рожок в виде завитка, декорированного акантом, и в верхней части – женской головкой.

Время: кон. XIX–нач. XX в., реставрация и воссоздание в 2003-2005 гг.

Размеры: в. – 45, г. - 30 см;



Помещение 17-Н(4):

люстра на 24 свт, бронза, литье, чеканка. На центральном стержне-балясине крепятся 8 кронштейнов, несущих по 3 рожка каждый. Каждый из рожков декорирован листьями аканта. Вверху – корона из акантовых листьев; стержень завершается рельефной тарелкой и гроздью винограда. Свечи молочного стекла.

Время: воссоздание (1970-е гг.) по историческому аналогу конца XIX в.

Размеры: в. – 120, диам. – 80 см.;



Помещения 15-Н(12,13)

2 ед. люстра на 24 свт, бронза, литье, чеканка. На центральном стержне-балясине крепятся 8 кронштейнов, несущих по 3 рожка каждый. Каждый из рожков декорирован листьями аканта. Вверху – корона из акантовых листьев; стержень завершается рельефной тарелкой и гроздью винограда. Свечи молочного стекла.

Время: воссоздание (1970-е гг.) по историческому аналогу конца XIX в.

Размеры: в. – 120, диам. – 80 см.;

библиотека симфонического оркестра (помещение 22-Н(13) уровне 3-го этажа):

книжные стеллажи с балконом и деревянной лестницей – конфигурация, конструкция лестницы и балкона (на деревянных кронштейнах), материал (дуб), габариты, оформление (филенчатое);



печь средистенная, облицована белыми гладкими изразцами, одноярусная, на высоком плинте с профилированным краем, с гладким фризом и профилированным карнизом в завершении.

Время: к. XIX – нач. XX в.

Размеры: в. - 220 см;



Помещение 22-Н(17):

печь средистенная, облицованная орнаментированными темно-коричневыми поливными изразцами. Карниз профилированный с поясками порезки (в средней части изразцы утрачены).

Сторона, выходящая в коридор: облицована белыми гладкими изразцами, одноярусная, на высоком плинте с профилированным краем, с гладким фризом и профилированным карнизом в завершении.

Приборы чугунные.

Время: кон. XIX–нач. XX в.

Размеры: в. – 270, ш. – 125 см.;





Фойе галереи (помещение 14-Н(27), в уровне 4-го этажа):

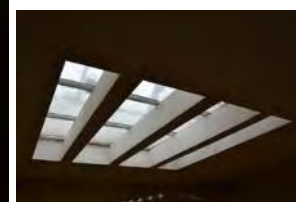
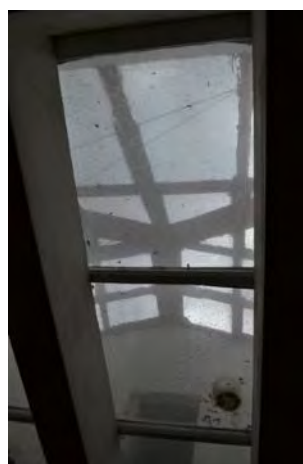

световой остекленный фонарь - конфигурация и конструкция (с прямоугольным основанием на балках, с вальмовой конфигурацией перекрытия), материал (дерево, стекло), габариты, рисунок расстекловки.





Декоративно-художественное оформление воссозданного Царского павильона (по проекту арх. В.Н. Вороновой, 2000 г.)



7.	Предметы декоративно-прикладного искусства:		
	Скамьи	2 ед. Дубовые с профилированными подлокотниками в виде консоли-завитка, на 4-х прямых ножках. Время: 1880-е гг.	
	Зеркало	Прямоугольное в профилированной деревянной раме, с ограждением – латунным поручнем круглого сечения, поддерживаемого вставкой металлической растительного орнамента. Время: кон. XIX–нач. XX в. Размеры: в. – 185, ш. - 113 см.	
	Часы настенные	Дерево, резьба, золочение, в корпусе фигурной формы. Циферблат круглый (эмаль, с черными римскими цифрами), фирма «Эдуард Бурхард», в обрамлении резного декора – горящие факелы и фигурки животных, в верхней удлиненной части – термометр; часы увенчаны фигуркой орла с раскрытыми крыльями, под циферблатом – лежащий лев на консоли и шишка. Время: кон. XIX в. Размеры: в. – 100, ш.– 30 см.	

	<p>Стулья</p>	<p>2 ед. Дуб, красный бархат, с высокой прямой спинкой на 4-х гнутых ножках, декорированных листом аканта, и в нижней части – в виде завитков (стилизированных львиных лап). Время: кон. XIX в. Размеры: в. – 152, ш. – 50, г. - 52 см.</p>	
	<p>Диваны</p>	<p>2 ед. Дуб, красный бархат, с высокой прямой спинкой на 6 гнутых ножках в виде стилизованных львиных лап. Время: кон. XIX в. Размеры: в. -152, ш. – 130, г. - 60 см.</p>	
	<p>Кресла (малые диваны)</p>	<p>6 ед. Дуб, красный бархат, с невысокими прямоугольными прямыми спинками в виде деревянной профилированной рамы и подушки из красного бархата. Ножки прямые, круглого сечения, каннелированные. Время: кон. XIX в. Размеры: в. – 98, ш. – 83, г. - 54 см.</p>	

	<p>Стулья венские</p>	<p>345 ед. Бук, бархат. Спинка из двух гнутых элементов в виде дуг, сквозная. Сиденье обито красным бархатом. Одна проножка в виде гнутого обруча. Часть стульев другого типа, отличается рисунком спинки (изгибом дуги). Во второй половине XX в. установлена круглая табличка с номером места между двумя дугами спинки, в верхней ее части. Время: нач. XX в., фирма «Тонет».</p>	
	<p>Зеркало напольное</p>	<p>Фанерованное дубовым шпоном. В профилированной раме с верхними скругленными углами. В средней части полочка-столик с одним ящичком, со стилизованными кронштейнами, опирающимися на каннелированные лопатки. Время: нач. XX в. Размеры: в. – 230, ш. – 72 см.</p>	
	<p>Зеркало</p>	<p>В дубовой профилированной раме. Верхняя часть лучковой формы под стилизованный сандрик, в центре которого в замке кронштейн с декором аканта и фруктовых гирлянд. В нижней части – волуты в виде двух кронштейнов по сторонам рамы, опирающейся на профилированный карниз. Время: кон. XIX в. Размеры: в. – 180, ш. - 115 см.</p>	



Ваза	<p>Бронзовая, в виде сосуда круглого сечения с узким горлышком и двумя тонкими изогнутыми ручками, декорированными ветвями лозы и в нижней части поддерживаемые фигурками путти. Тулово вазы имеет рельеф: в центре гербовая доска с надписью «Леонтию Николаевичу Бонуа. 1889 г.», с двумя крылатыми путти с двух сторон; внизу – маскарон сатира с виноградными венками. На горлышке несколько поясов резного декора: бусы, пальметты, акант. Постамент зеленого с прожилками мрамора в виде профилированной базы колонны. Подставкой под вазу служит усеченная, каннелированная колонна (дерево, резьба) с накладным резным декором в виде цветочной гирлянды.</p> <p>Время: 1889 г. Размеры: в. – 90, г. - 50 см.</p>	
Часы настенные	<p>Дерево, резьба, золочение. Циферблат (жесть, окрашенная белой краской), цифры арабские. Аналогичны пор. № 11, являются более поздней репликой (повторением). В часах термометр заменен цветочным фестоном, небольшие изменения внесены в фигурку орла.</p> <p>Время: 1-я пол. XX в. Размеры: в. - 100, ш. -30 см.</p>	
Диван	<p>Дерево, позолота, резьба, бархат. На шести гнутых профилированных ножках с декором из аканта. Сиденье разделено на две части, спинка общая. Подлокотники профилированные, сквозные, в виде завитков, с бархатными вставками (подушками). Спинка мягкая, обита бархатом, в деревянной фигурной раме, декорированной резьбой – цветочный орнамент. Сиденье мягкое, царга декорирована аналогичной резьбой. На передних ножках – латунные колесики.</p> <p>Время: посл. треть XIX в. (в характере второго рококо). Размеры: в. – 105, ш. – 180, г. – 70 см.</p>	

	Кресла	<p>4 ед. Дерево, позолота, резьба. На четырех гнутых ножках с декором из аканта. Подлокотники сквозные, в виде завитков, с бархатными вставками (подушками). Спинка мягкая, в деревянной фигурной раме, декорированной резьбой – цветочный орнамент. На передних ножках – латунные колесики.</p> <p>Время: посл. треть XIX в. (в характере второго рококо).</p> <p>Размеры: в. – 95, ш. – 65, г. – 62 см.</p>	
	Стулья	<p>5 ед. На четырех гнутых ножках с декором из аканта. Спинка мягкая, в деревянной фигурной раме, декорированной резьбой – цветочный орнамент. На передних ножках – латунные колесики.</p> <p>Размеры: в. – 90 см, ш.- 47 см, г. – 46 см</p>	
	Стулья	<p>2 ед. Со сквозной спинкой, имеющей фигурное завершение и декорированной рельефной резьбой растительного характера (цветы). Боковые стойки соединены горизонтальной планкой с резным декором (бутоны роз) в центре. Передние ножки – кабриоль, задние слегка изогнуты, прямоугольного сечения, без колесиков.</p> <p>Время: посл. треть XIX в. (в характере второго рококо).</p> <p>Размеры: в. – 95, ш. – 65, г. – 62 см.</p>	

	<p>Стол круглый</p>	<p>Дерево, резьба, золочение на 4-х ножках-кабриоль. Царга имеет фигурный нижний край, декорирована с 4-х сторон резьбой растительного характера (бутоны, розы); аналогичная резьба на верхней, широкой части ножки, внизу ножек – резной акантовый лист и невысокий каблук.</p> <p>Столешница имеет заглабление для вкладной столешницы.</p> <p>Время: последняя треть XIX в.</p> <p>Размеры: в.- 79 см, диам. – 89 см</p>	
	<p>Стол круглый</p>	<p>Дерево, резьба, золочение на 4-х гнутых ножках, с вкладной круглой доской желтого мрамора. Царга столешницы по периметру имеет декор с 4-х сторон из розовых букетов, аналогичная резьба на верхней, широкой части ножки, внизу ножек – резной акантовый лист и невысокий каблук.</p> <p>Время: кон. XIX в.</p> <p>Размеры: в. – 79 см, д. – 71 см.</p>	
	<p>Стол письменный</p>	<p>Дубовый. Столешница затянута зеленым сукном. На 4-х массивных ножках круглого переменного сечения, в верхней части с декором из иоников и аканта. Стол оборудован ящиками: по два с 2-х сторон и одним длинным в центре, каждый декорирован резным накладным узором из перекрещенных факелов с развевающимися лентами. Стол имеет по периметру резной декор из иоников и бусинной порезки.</p> <p>Размеры: в. – 93, ш. -180, гл. - 75 см.</p>	



	Кресло	<p>Дуб, кожаный заменитель. На 4-х прямых дубовых ножках круглого переменного сечения, в нижней части соединенных тремя перекладинами. Сиденье и спинка обиты кожаным заменителем. Спинка в виде прямоугольной дубовой рамы с верхними скругленными углами и внизу с круглой выемкой; подлокотники сквозные профилированные, деревянные.</p> <p>Размеры: в.-97, ш.- 60, г.- 60 см.</p>	
	Стол-консоль	<p>Дерево, тонированное под черное, с инкрустацией перламутром растительно-геометрического орнамента и латунными вставками. Круглая столешница поддерживается одной стойкой, имеющей трехлучевую опору.</p> <p>Время: кон. XIX в.</p> <p>Размеры: в. – 70, диам. – 75 см.</p>	
	Стол-консоль	<p>Дерево, тонированное под черное, с инкрустацией перламутром растительно-геометрического орнамента и латунными вставками.</p> <p>Время: кон. XIX в.</p> <p>Размеры: в. – 70, диам. – 75 см.</p>	

	<p>Зеркало</p>	<p>В раме из красного дерева с пояском порезки по периметру. Рама зеркала имеет широкий гладкий фриз в виде гладкой филенки и профилированный карниз. Над карнизом – невысокий аттик. Время: середина XIX в. Размеры: в. – 150, ш. - 72 см</p>	
	<p>Диван</p>	<p>Черный лак, перламутр, латунь, бронза. Спинка разделена узкими колонками круглого сечения переменного профиля на три самостоятельных части, оформленные в виде картуша со стилизованным фигурным профилированным сандриком и накладным резным декором. Сидение сплошное, мягкое. Подлокотники сквозные, деревянные, профилированные, с подлокотной подушкой овальной формы, обтянутой бархатом. Дерево инкрустировано перламутровыми тягами по периметру форм и вставками растительно-геометрического рисунка из перламутра, латуни и бронзы. Ножки – четыре, профилированные, круглого сечения, прямые. Время: нач. XX в.</p>	
	<p>Диван</p>	<p>Черный лак, перламутр, латунь, бронза. Спинки оформленные в виде картуша со стилизованным фигурным профилированным сандриком и накладным резным декором. Трехчастная спинка в виде двух щитков, обитых тканью по сторонам и центрального резного элемента, состоящего из невысокой балюстрады и вазона. Боковые элементы спинки фланкированы 4-мя балясиновидными колонками. Время: нач. XX в. Размеры: в. – 109, ш. - 138, г. – 60 см.</p>	



	Кресло	<p>Черный лак, перламутр, латунь, бронза. Спинка оформлена в виде картуша со стилизованным фигурным профилированным сандриком и накладным резным декором. Подлокотники сквозные, в виде кронштейнов, оканчивающихся завитком. На обвязке спинки, по сторонам – декоративные четырехгранные пирамидки.</p> <p>Время: нач. XX в.</p> <p>Размеры: в. – 110, ш. – 62, г. – 40 см.</p>	
	Полукресло	<p>Черный лак, перламутр, латунь, бронза. Спинка оформлена в виде картуша со стилизованным фигурным профилированным сандриком и накладным резным декором. Без подлокотников. На обвязке спинки, по сторонам – декоративные четырехгранные пирамидки.</p> <p>Время: нач. XX в.</p> <p>Размеры: в.– 107, ш. – 57, г.– 40 см.</p>	
	Полушкаф	<p>Черный лак, перламутр, латунь, бронза. Прямоугольной формы с ризалитом в средней широкой части. Отделка аналогичная предшествующим предметам. На углах – колонки. Карниз раскрепован на углах. Боковины декорированы инкрустацией орнаментально-декоративной в характере готесков.</p> <p>Время: нач. XX в.</p>	

Зеркало в раме с консолью	Дуб, тонированное дерево, резьба. Рама прямоугольная, с полуциркульным завершением, с консолью на двух ножках в виде стоек точеных, круглого переменного сечения. Время: конец XIX в. Размеры: в. - 270, ш. - 75 см.	
Шкафы книжные	2 ед. Дерево, тонированное под красное. Двухъярусные, с полочкой, четырехстворные. Верх – остекление, низ – филенчатый. Полочка и карниз сверху профилированные. Углы декорированы каннелированными лопатками. Время: кон. XIX–нач. XX в. Размеры: в. - 270 см	
Стол библиотечный-рундук	На 8 створок. Створки разделены четырьмя пилястрами с консолью в верхней части. Дверцы филенчатые. В царге – горизонтальные ящики. Столешница имеет большой вынос над боковинами стола, центральная часть затянута зеленым сукном. На ножках-репках. Время: кон. XIX в. Размеры: в. – 79, ш. – 288, г. – 118 см.	



Стол	<p>Раздвижной, дубовый, с прямоугольной столешницей, на четырех мощных опорах-ножках квадратного сечения. Прогона Х – образная, столешница имеет профилированный край, поверхность фанерована дубовым шпоном в «конверт».</p> <p>Время: кон. XIX – нач. XX в.</p> <p>Размеры: в. - 79, ш. - 140, г. - 114 см</p>	
Шкаф каталожный	<p>Шведско-американского типа, со шторкой. Двухъярусный. Нижний ярус на одну глухую филенку. Верхний ярус с раздвижной шторкой, завершен карнизом. За шторкой 18 выдвигаемых ящиков с круглыми ручками и металлическими рамками-держателями для этикетаж. Под ящиками выдвигаемая полочка.</p> <p>Время: нач. XX в.</p>	
Фисгармония	<p>В дубовом корпусе, конфигурации с наклонной крышкой. Углы оформлены каннелированными лопатками, под клавиатурой – на углах – пилястры с резьбой в виде лотоса (капители и базы). Под крышкой, над клавиатурой резьба орнаментальная в характере модерна и марка фирмы: “Paris 1900 Grand Prix 1904 St Louis SCIEDMAYER HARMONIUM SCIEDMEYER PIANOFORTEFABRIK STUTGART”.</p> <p>Крышка филенчатая. Клавиши костяные, регистровые рычаги со вставками белой кости. На прямоугольном невысоком плинте.</p> <p>Время: нач. XX в.</p> <p>Размеры: в. – 125, ш. – 144, г. – 95 см.</p>	





	Фисгармония	<p>Корпус красного дерева со вставками амарантового дерева, резьба.</p> <p>Корпус прямоугольной конфигурации, лицевая сторона декорирована угловыми резными консолями, филенками в профилированных рамах со вставками амаранта (центральная – горизонтальная, две вертикальные боковые). Над центральной филенкой – две резные консоли на картонных петлях. Верхняя крышка профилированная прямоугольная. Крышка клавиатуры вогнутой поверхности. Клавиатура черного лака, белые костяные клавиши. Над клавишами, на планке черного лака надпись: Jul. HEINZ / ZIMMERMANN SCHIEDMAYER / STUTTGART / Leipzig / St. Petersbourg Moscow / № 23465/1250. Фирма Циммерман, Шидмайер, Штутгарт, Германия.</p> <p>Время: нач. XX в., Размеры: в. – 100, ш. – 125, гл – 90 см.</p>	
	Кресла	<p>2 ед. Фанеровано деревом, с бронзовым декором и эмалевыми вставками в виде медальонов.</p> <p>Сиденье и спинка полумягкие, обтянуты шелком. Спинка фигурных очертаний, полукруглая, с одним подлокотником, продолжающим спинку. В верхней части спинки – овальный медальон с пасторальным сюжетом (роспись на фарфоре); на внутренней стороне подлокотника – инкрустация.</p> <p>Время: 1880-е гг. Размеры: в. – 73, ш. – 58, гл. – 46 см.</p>	

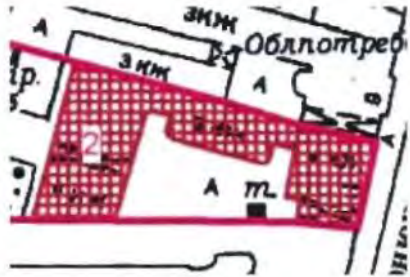

	Полукресла	<p>2 ед. Фанеровано деревом, с бронзовым декором. Сиденье и спинка полумягкие, обтянуты шелком. Спинка фигурных очертаний, полукруглая. Время: 1880-е гг. Размеры: в. – 71, ш. – 58, гл. – 51 см.</p>	
	Полушкаф	<p>Того же гарнитура. С полкой коричневого с белыми прожилками мрамора, с одной дверцей. Прямоугольных очертаний со скошенными углами, оформленными лопатками. По периметру форм бронзовые рельефные тяги (орнамент – остролист); на 4-х балясиновидных ножках. На створке медальон с сюжетом «Венера с амуром» (роспись по жести) и четыре медальона меньшего размера в углах с пасторальными сюжетами (роспись по жести). Под полкой, во фризовой части эмалевые вставки (роспись по фарфору): одна круглая – с амуром, две (по сторонам) – прямоугольные, горизонтальные – с пейзажными сюжетами. Время: 1880-е гг. Размеры: в. – 112, ш. – 76, г. – 26 см.</p>	
	Кресло	<p>Красное дерево, токарная работа, ротанг, мебельная ткань. С полумягким сиденьем, имеющим трапециевидную форму. Спинка прямая с закругленными верхними углами, с заполнением средней части из ротанга. Боковые стойки спинки переходят в широкие подлокотники, декорированные продольными желобками и имеющие опорную часть в виде точеной стойки-балясины. Передние ножки – точеные балясины, задние – прямые, пронога Н-образная. Время: конец XIX – начало XX в. Размеры: в. - 112, ш. - 68, г. - 60 см</p>	

	Кресло	<p>Дуб, токарная работа, ротанг, мебельная ткань.</p> <p>С полумягким сиденьем имеющим трапециевидную форму. Спинка прямая с закругленными верхними углами, с заполнением средней части из ротанга. Подлокотники имеют расширение в средней части в виде волюты, завершаются локотники также волютой, опирающейся на точеную стойку-балясину. Ножки в форме балясин, токарной работы, пронога Н-образная.</p> <p>Время: конец XIX - начало XX века</p> <p>Размеры: в. - 110, ш. - 58, г. - 57,5 см.</p>	
	Люстра	<p>На 24 свт. Бронза, литье, чеканка. Корпус в виде балясины с шаровидными и уплощенными элементами разного сечения; от центрального профилированного шаровидного элемента отходят пять кронштейнов в виде большого и соединенного с ним малого завитка, несущего вниз опущенную розетку в форме распустившегося бутона с патронодержателем.</p> <p>Кронштейны декорированы литыми шарами с пирамидками, в верхней части балясины-штока – плоская тарелка и пять декоративных цветков с тычинками.</p> <p>Время: посл. треть XIX в.</p> <p>Размеры: в. - 120, диам.– 80 см.</p>	
	Люстра	<p>На 8 свт. Дерево, хрусталь. В виде корзины, обод деревянный, профилированный, потолочная часть овальной формы. Аналогична пор. № 38.</p> <p>Время: 1950-е гг.</p> <p>Размеры: д. - 90, ш. - 60 см.</p>	

II. «Корпус квартирный с флигелями»,
1773-1777 гг., 1887-1889 гг., арх. Бенуа Л.Н.,
Санкт-Петербург, Большая Конюшенная улица, дом 11, литеры А, Б

№ пп	Видовая принадлежность предмета охраны	Предмет охраны	Фотофиксация
1	2	3	4
2.	Объемно-пространственное решение:	<p>Габариты и конфигурация здания, включая два дворовых корпуса;</p> <p>крыши - габариты и конфигурация (двухскатная – лицевой и западный дворовый корпус; односкатная -северный дворовый корпус); материал покрытия (листовая сталь);</p> <p>воротный проезд – историческое местоположение, габариты, конфигурация (полуциркульного завершения).</p>	  

		<p>воротный проезд дворового флигеля – историческое местоположение, габариты, конфигурация (полуциркульного завершения).</p>	
3.	<p>Конструктивная система здания:</p>	<p>Исторические наружные и внутренние (за исключением лицевого корпуса) капитальные стены;</p> <p>исторические отметки междуэтажных перекрытий (дворовый флигель);</p> <p>своды:</p> <p>полуциркульные на подпружных арках;</p>	  
		<p>пруссские своды по металлическим балкам;</p>	

		<p>двухмаршевая лестница с маршами на металлических косоурах, со ступенями из известняковой плиты, с лестничным ограждением в виде вертикальных стоек с завитками и орнаментом из кругов по верхнему ряду;</p> <p>две двухмаршевые лестницы дворовых корпусов с маршами на металлических косоурах, со ступенями из известняковой плиты и лестничным ограждением в виде вертикальных стоек.</p>	
4.	Объемно-планировочное решение:	Историческое объемно-планировочное решение в габаритах капитальных стен (в габаритах наружных капитальных стен – лицевой корпус).	
5.	Архитектурно-художественно решение фасадов:	<p>Лицевой корпус:</p> <p>Лицевой фасад:</p> <p>материал и характер отделки фасада - сочетание гладкой, рустованной и фактурной штукатурки;</p> <p>материал и характер отделки цоколя – известняковая скоба; кирпичный руст с фактурной штукатуркой «под шубу» (в уровне цокольного этажа); глубокий кирпичный руст (в уровне 1-го этажа и угловые части здания в уровне 2-3-го этажей);</p> <p>уплощенный кирпичный руст (в уровне 2-3-го этажей);</p> <p>линейный руст (в уровне 4-го этажа);</p>	

		<p>дверной проем - габариты, конфигурация (прямоугольный, с полуциркульным завершением), местоположение;</p> <p>историческое заполнение дверного проема – конструкция (одностворчатое, полусветлое, с остекленной фрамугой в верхней части), оформление (филенки, орнаментальные пояса), материал (дерево), цвет (цвет натурального дерева);</p> <p>проемы балконных дверей – габариты, конфигурация (прямоугольные), местоположение, оформление (профилированные наличники, раскрепованные по верхнему краю, фланкирующие пилястры, трехчастные замковые камни, прямые сандрики на волютообразных кронштейнах с львиными маскаронами);</p> <p>историческое заполнение проемов балконных дверей – конфигурация, исторический рисунок, материал (дерево, окрашенное)*;</p> <p>* по результатам расчистки</p> <p>оконные проемы - габариты, конфигурация (прямоугольной формы), местоположение, оформление (профилированные наличники, раскрепованные по верхнему краю, трехчастные, гладкие и каннелированные замковые камни, прямые и лучковые сандрики, профилированные подоконные выступы на гладких</p>	   
--	--	--	--

кронштейнах и филенками между ними);

историческое заполнение оконных проемов – конфигурация, исторический рисунок, материал (дерево, окрашенное)*;

*по результатам расчистки







балконы с гранитной плитой на гранитных кронштейнах и пристенной частью полуциркульного завершения – количество (два), габариты, местоположение, ограждение – материал (металл), техника исполнения (литье), рисунок (фигурные секции с розетками);



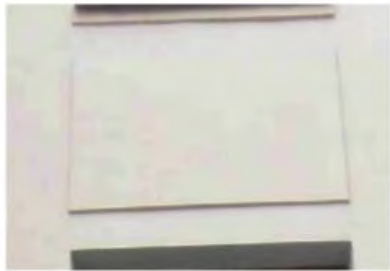

фриз в уровне 4-го этажа – «бегущая волна»;



		<p>фриз в завершении – лепные композиции из гирлянд и лент;</p> <p>профилированные подоконные и межэтажные карнизы;</p> <p>венчающий профилированный карниз с поясом дентикул и иоников;</p> <p>дворовый фасад лицевого корпуса:</p> <p>материал и характер отделки фасада – гладкая штукатурка;</p> <p>материал и характер отделки цоколя – известняковая скоба;</p> <p>дверной проем - габариты, конфигурация (прямоугольный), местоположение;</p> <p>оконные проемы - габариты, конфигурация (прямоугольной формы, с лучковым завершением), местоположение, оформление (профилированные обрамления по верхнему краю);</p> <p>историческое заполнение оконных проемов – конфигурация, исторический рисунок расстекловки, цвет;</p>	      
--	--	--	--

		<p>прямоугольные филенки;</p> <p>профилированные тяги;</p> <p>профилированный венчающий карниз.</p> <p>Фасады северного и западного дворовых флигелей:</p> <p>материал и характер отделки фасада – гладкая штукатурка;</p> <p>материал и характер отделки цоколя – известняковая скоба;</p>	     
--	--	---	--

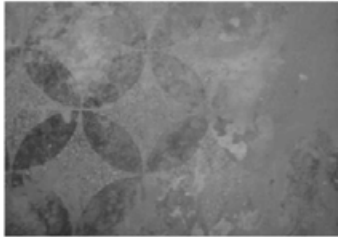
		<p>дверные проемы - габариты, конфигурация (прямоугольные), местоположение;</p> <p>оконные проемы - габариты, конфигурация (прямоугольной формы, с лучковым завершением), местоположение, оформление (профилированные обрамления по верхнему краю, деревянные подоконные накладки);</p> <p>историческое заполнение оконных проемов – конфигурация, исторический рисунок, цвет;</p> <p>прямоугольные филенки;</p> <p>профилированные тяги;</p> <p>профилированный венчающий карниз.</p>	     
--	--	--	--

6.	<p>Декоративно-художественное оформление интерьеров:</p>	<p>Оформление интерьеров лицевого корпуса:</p> <p>Лестница:</p> <p>тамбур – конструкция (двойной), оформление (филенки), местоположение, материал (дерево), цвет (цвет натурального дерева);</p> <p>вестибюль - декоративное оформление потолка (профилированные тяги, круглые профилированные рамы);</p> <p>декоративное оформление стен (профилированные тяги, лопатки);</p> <p>покрытие полов тамбура и вестибюля – вид и материал (керамическая метлахская плитка), цвет (белый и черный), рисунок (геометрический рисунок с бордюром);</p> <p>покрытие пола межэтажных перекрытий – материал (мраморная крошка), техника исполнения (мозаика в технике «терраццо»), рисунок (с розетками и бордюром).</p>	    
----	--	--	--

III. «Ограда», 1886-1889 гг., арх. Бенуа Л.Н.,
Санкт-Петербург, набережная реки Мойки, дом 20, литера А (р. Мойки наб., 20).

№ пп	Видовая принадлежность предмета охраны	Предмет охраны	Фотофиксация
1	2	3	4
2.	Объемно-пространственное решение:	Местоположение (со стороны р. Мойки, с отступом от западной границы участка, между боковыми флигелями), габариты;	 
3.	Конструктивная система:	Металлическая, трехчастная, укрепленная двумя каменными пилонами, с четырехчастной центральной частью, с воротами и боковыми трехчастными с калитками.	
4.	Архитектурно-художественное решение:	<p>Металлическая кованая решетка из вертикальных стержней, с геометрическим орнаментом и многолепестковыми розетками в нижней трети, оканчивающаяся двумя рядами пик с завитками;</p> <p>прямоугольные в плане пилоны, фланкирующие створы ворот – местоположение, габариты, оформление (на гранитных базах с известняковыми вставками в центре, оштукатурены, с разделкой уплощенным линейным рустом боковых граней;</p> <p>на лицевых гранях – филенки в профилированных рамах (прямоугольные – в центральной части и фигурные – в завершении); профилированный карниз в завершении (по лицевым граням – с лучковой конфигурации);</p>	  

		<p>фонари, венчающие пилоны ограды (металл, ковка) – на фигурных постаментах, оформленных фигурными филёнками с круглой вставкой с кольцом – в центре, фланкированных волнообразными завитками с пиками и розетками, шестигранные фонари оформлены антефиксами в виде пальметт.</p>	
--	--	---	---



ПРАВИТЕЛЬСТВО САНКТ-ПЕТЕРБУРГА
КОМИТЕТ ПО ГОСУДАРСТВЕННОМУ КОНТРОЛЮ, ИСПОЛЬЗОВАНИЮ
И ОХРАНЕ ПАМЯТНИКОВ ИСТОРИИ И КУЛЬТУРЫ
РАСПОРЯЖЕНИЕ

30.11.2022

окуд

№ 527-рп

**О внесении изменения
в распоряжение КГИОП
от 23.06.2022 № 336-рп**



1. Внести в предмет охраны объекта культурного наследия федерального значения «Капелла Придворная певческая», утвержденный распоряжением КГИОП от 23.06.2022 № 336-рп, изменение, изложив пункты 6 и 7 раздела I в редакции согласно приложению к распоряжению.

2. Начальнику отдела государственного реестра объектов культурного наследия Управления государственного реестра объектов культурного наследия обеспечить размещение распоряжения в электронной форме в локальной компьютерной сети КГИОП и его официальное опубликование.

3. Контроль за выполнением распоряжения возложить на начальника Управления государственного реестра объектов культурного наследия.

Заместитель председателя Комитета

Г.Р. Аганова

6.	<p>Декоративно-художественное оформление интерьеров:</p>	<p>Исторический материал покрытия полов (известняковые плиты, паркет, гранит, мрамор); оформление исторических лестниц и вестибюлей; исторические материалы и рисунок дверных заполнений, историческая фурнитура, включающая дверные ручки, петли и оконные приборы; декоративно-художественная отделка интерьеров; профилированные карнизы и падуги:</p> <p>Интерьеры: Главный корпус: Помещения 1 этажа:</p> <p>Тамбур главного входа (помещение 14-Н (1)):</p> <p>тип покрытия пола – наливные с мраморной крошкой в технике терраццо с двойным бордюром черного цвета;</p> <p>оформление стен – штукатурные зеркала в профилированных рамах;</p> <p>оформление свода – фигурные филенки в профилированных рамах с круглой профилированной розеткой в центре;</p> <p>заполнение арочного проема тамбура, ведущего в помещение 14-Н(1) – конструкция (четырёхстворчатое, полусветлое с остекленной 4-х-частной фрамугой с лучковым завершением), материал (дерево, стекло), цвет (тонирующее дерево), оформление (филенчатое);</p>	  
----	--	--	--

заполнение арочного проема тамбура, ведущего в помещение 14-Н(3) – конструкция (двухстворчатое, полусветлое с остекленной 4-х-частной фрамугой с лучковым завершением), материал (дерево окрашенное, стекло), цвет (белый), оформление (филенчатое: фигурные филенки – в нижних частях створок, остекленные верхние части в профилированных рамах с фигурным завершением, в центре – горизонтальные вставки с резным поясом из розеток, в завершении створок – профилированные полочки на стилизованных кронштейнах; с внутренней стороны решетка латунная из трех горизонтальных прутьев; фрамуга с тремя вертикальными переплетами с резным орнаментом в виде стилизованных консолей с фестонами);

Вестибюль – ротонда (помещение 14-Н(3)):

тип покрытия пола – наливные с мраморной крошкой в технике терраццо в двуцветной раме цвет (белый, коричневый, серый, черный);

оформление стен и свода – стены оформлены с разделкой на лопатки и уплощенные ниши с лучковым завершением и двойными рамами из профилированных тяг с круглыми цветочными лепными розетками; лопатки между нишами, переходящие в ребра свода имеют единое оформление в виде профилированных тяг по периметру; распалубки свода оформлены фигурными филенками по периметру в профилированных рамах; ребра свода объединены в центре круглой гладкой рамой с вписанной круглой



профилированной рамой
малого диаметра;

софиты арочных проемов,
ведущие в соседние
помещения также оформлены
профилированными тягами по
периметру;

люстра на 12 свт., грушевидной
формы с хрустальными
подвесками на латунном ободе.
Время: 1950-е гг.
Размеры: в. – 140, диам. – 70 см.;

люстра на 12 свт., грушевидной
формы с хрустальными
подвесками под короной.
Корона из листьев аканта
(латунь). Пронизи перехвачены
гладким ободом (латунь),
декорированным хрустальными
гирляндами.
Время: 1950-е гг.
Размеры: в. – 140, диам. – 50 см.;

тамбур деревянный -
местоположение,
конфигурация
(прямоугольный в плане),
габариты;
заполнение тамбура -
конструкция (выносной,
полусветлый, створчатый),
материал (дерево окрашенное,
стекло), цвет (белый),
оформление (филенчатое, с
остеклением в верхней части
латунными решетками из трех
горизонтальных прутьев
- на створках дверей со
стороны помещения 14-Н(3);
стекла боковых стен
орнаментированы по
периметру геометрическим
узором в технике травления;



с закругленными углами, декорированными узкими вертикальными филенчатыми лопатками, с нащельником с каннелюрами, тамбур завершен тягой, гладким фризом и профилированным карнизом;

дверной проем, ведущий в помещение парадной лестницы (14-Н(5)), с переходом в одну ступень лещадной плиты – местоположение, конфигурация (с лучковым завершением), габариты; заполнение дверного проема – конструкция (одностворчатое полусветлое), материал (дерево окрашенное, стекло), цвет (белый), оформление (в нижней части – две филенки в профилированных рамах; в центре – горизонтальная вставка с резным поясом из розеток; верхняя часть – с остеклением; поле от абриса проема до дверного полотна остеклено узкой полосой с цветочными розетками и оформлено в нижней глухой части фигурными филенками); со стороны помещения парадной лестницы – латунная решетка из трех горизонтальных прутьев;

Помещение 14-Н(9):

тип покрытия пола – наливные с мраморной крошкой в технике терраццо в двуцветной раме с золотистой каймой, цвет (белый, красный, серый, черный, золотистый);

три арочных проема, ведущие в помещение 14-Н(7) – местоположение, конфигурация (с полуциркульным завершением), габариты;



Помещение 14-Н(7):

тип покрытия пола – наливные с мраморной крошкой в технике терраццо в двухцветной раме с золотистой каймой, цвет (белый, красный, серый, черный, золотистый);

оформление свода – ребра распалубков оформлены профилированными тягами; фигурные филенки в профилированных рамах с круглой профилированной розеткой в центре;

подпружные арки и арочные проемы проходов в помещении 14-Н(9) также оформлены профилированными тягами;



оформление стен – штукатурные зеркала с полуциркульным завершением в профилированных рамах;

Парадная лестница (помещение 14-Н(5)):

Оформление нижнего уровня лестничной клетки:

тип покрытия пола – наливные с мраморной крошкой в технике терраццо с двойным бордюром черного цвета;



		<p>оформление стен – с разделкой уплощенным линейным и квадратным рустом, в завершении – гладкий фриз, горизонтальный пояс с выносом, оформленный профилированными тягами;</p> <p>арочные проемы – местоположение, конфигурация (с полуциркульным завершением), габариты, оформление (всерный руст, профилированные наличники, замковые камни);</p> <p>оформление подшивки площадки лестницы 2-го этажа – на двух лепных кронштейнах, оформленных растительным орнаментом, поле обшивки поделено продольной балкой и оформлено профилированными рамами по периметру;</p> <p>оформление оконных проемов – профилированные наличники;</p> <p>Оформление верхнего уровня лестничной клетки:</p> <p>тип покрытия пола площадки уровня 2-го этажа – наливные с мраморной крошкой в технике терраццо с бордюрами черного коричневого цветов;</p>	  
--	--	--	---

оформление стен – прямоугольные штукатурные зеркала в профилированных рамах с небольшими круглыми розетками в верхних углах, с вписанными уплощенными нишами с полуциркульным завершением и полуциркульными арочными проемами второго этажа, оформленными профилированными наличниками и замковым камнем растительного рисунка, узкие прямоугольные филенки, небольшие розетки в нижних углах ниш; в завершении оформления стен – профилированный карниз;

арочные проемы второгоэтажа – местоположение, конфигурация, габариты, оформление (фигурные филенки в профилированных рамах, объединенные в центре, вверху круглой филенкой в профилированной раме);

дверной проем, ведущий в помещение лестницы (6 ЛК) – местоположение, конфигурация (прямоугольный), габариты, оформление (профилированные наличники, трапециевидная филенка, фланкированная растительными завитками с цветочной розеткой в центре и в профилированной раме – в завершении; заполнение дверного проема – конструкция (двустворчатое глухое), материал (дерево окрашенное), цвет (белый), оформление (фигурные филенки в профилированных рамах, с вынутыми углами и круглыми розетками в них);



оформление потолка лестничной клетки – на падаге, оформленной по углам и в центре каждой из сторон лепным орнаментом с изображением картушей с фестоном, лент и фруктовых гирлянд;
 поле потолка оформлено профилированными лепными рамами: наружной – прямоугольной и внутренней – со скругленными углами, с круглой лепной розеткой растительного орнамента – в центре;

люстра на 8 свт., бронза, литье, чеканка, хрусталь.
 Профилированный обод, поддерживающий 4 яруса хрустальных подвесок (квадратного сечения) декорирован 8-ю женскими маскаронами.
 Время: кон. XIX в.
 Размеры: в. – 120, диам. – 70 см.;



бра на 1 свт., бронза, литье, чеканка, золочение. Рожок в виде завитка, декорированного акантом, и в верхней части – женской головкой.

Время: кон. XIX–нач. XX в., воссоздание в середине XXв.(?)
Размеры: 45 x 45 см.;



тамбур входа южного крыла (ведущий в помещение 5-Н(3) и к лестнице 7 ЛК):

дверной проем тамбура, ведущий в помещение 5-Н(3) – местоположение, конфигурация (с лучковым завершением), габариты, оформление со стороны помещения 5-Н(3) (профилированные наличники);

заполнение дверного проема – конструкция (одностворчатое, глухое), материал (дерево), оформление (филенчатое: в нижней части – две филенки в профилированных рамах; горизонтальная вставка с резным поясом из розеток – над ними);



Вестибюль южного крыла (помещение 5-Н(3)):

два арочных проема, ведущих к помещению лестницы 7 ЛК –местоположение, конфигурация (с лучковым завершением), габариты, оформление (в одном из проемов (западном) – дверной проем);

заполнение восточного проема – конструкция (нестворное, полусветлое, с остекленной трехчастной фрамугой с лучковым завершением), материал (дерево, стекло), оформление (в нижней трети – три филенки в профилированных рамах; горизонтальные вставки с резными поясами из розеток – над ними), рисунок расстекловки;

заполнение западного (дверного) проема – конструкция (одностворчатое полусветлое, с остекленной трехчастной фрамугой с лучковым завершением), материал (дерево, стекло), оформление (в нижней трети – две филенки в профилированных рамах, горизонтальная вставка с резным поясом из розеток – над ними; с остекленной фрамугой с лучковым завершением, с расстекловкой на три стекла, соединенной с боковыми остекленными панелями, оформленными в нижней глухой части прямоугольными филенками в профилированных рамах с горизонтальными резными поясами из розеток – над ними), рисунок расстекловки;



Парадная лестница южного крыла (7 ЛК):

оформление стен – с разделкой уплощенным квадратным рустом;

оформление арочных проемов в уровне 1-го и 2-го этажей – веерный руст;

оконный проем в уровне 1-го этажа смежного помещения 5Н(2) — местоположение, конфигурация (с полуциркульным завершением), габариты, оформление (веерный руст); заполнение оконного проема – конструкция, материал (дерево), цвет (коричневый), рисунок расстекловки;

косоуры лестничных маршей оформлены профилированными тягами, вдоль маршей на стенах – профилированные тяги с гладким фризом;

оформление подшивок площадок лестницы – профилированные тяги с гладким фризом с орнаментом в виде патер по углам; поле подшивки оформлено профилированной рамой, по краю прилегающему к маршам – прямоугольные филенки, в местах соединения с косоурами – прямоугольные в плане ступенчатые детали с гирьками;

оформление оконных проемов – профилированные наличники;



фигурные накладные детали, увенчанные линейными сандриками на орнаментированных кронштейнах с круглыми розетками в нижних углах и провисающей гирляндой между ними, с прямоугольной филенкой с вынутыми углами с розетками;

оформление стен лестничной клетки в уровне 3-го этажа - штукатурные зеркала с вынутыми углами с розетками в профилированных рамах, с лопатками между ними, оформленными фигурными филенками; горизонтальные профилированные тяги и раскрепованный профилированный карниз;

оформление оконного проема с полуциркулярным завершением – профилированные наличники с замковым камнем с растительным орнаментом и фланкированным лентами и провисающими гирляндами; подоконное пространство оформлено прямоугольным выступом, имитирующим камин, увенчанным профилированной подоконной доской и декорированным фигурной филенкой в профилированной раме и горизонтальной профилированной тягой;

оформление свода лестничной клетки – прямоугольные филенки с вынутыми углами и фигурные, с розетками, в профилированных рамах;



дверные проемы, ведущие на 2-й и 3-й этажи – местоположение, конфигурация, габариты, оформление и их исторические заполнения (конструкция, материал, габариты, оформление, рисунок расстекловки фрамуг);

Административная часть южного крыла:

заполнение дверного проема тамбура – конфигурация и конструкция (двустворчатое, прямоугольное), материал (дерево), оформление (профилированные наличники, каждая сворка – фигурные филенки в профилированных рамах, между которыми горизонтальные вставки с резным поясом из гладких розеток, в завершении створок – профилированные полочки на стилизованных кронштейнах);

тип покрытия полов помещений вестибюля, помещений 14-Н(89, 88) – полихромное покрытие из осколков мрамора с геометрическим орнаментом, цвет (белый, серый);

оформление потолка помещения гардероба (14-Н(88)) – штукатурная профилированная тяга;

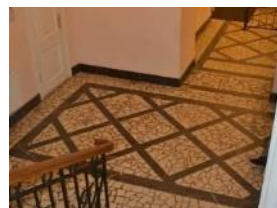

Помещения II этажа:

Фойе – ротонда (помещение 14-Н (52)):

оформление стен и свода – стены оформлены с разделкой на лопатки и уплощенные ниши с лучковым завершением и двойными рамами из профилированных тяг с круглыми цветочными лепными розетками; лопатки между нишами и арочными проемами оформлены прямоугольными филенками в профилированных рамах с розетками по углам; ребра свода оформлены фигурными филенками с профилированными тягами по периметру, на импостах в виде профилированных карнизов; распалубки свода оформлены фигурными филенками по периметру в профилированных рамах; ребра свода объединены в центре круглой гладкой рамой с вписанной круглой профилированной рамой малого диаметра;

арочный проем, ведущий в соседнее помещение 14-Н(54) также оформлен фигурными филенками в профилированных рамах, объединенными в центре, вверху круглой филенкой в профилированной раме;

дверной проем – местоположение, конфигурация (прямоугольный), габариты, оформление (уплощенная ниша с лучковым завершением и двойной рамой с профилированной тягой, с круглыми цветочными лепными розетками, во фронтоне – фигурная филенка в профилированной раме, фланкированная ниспадающими фестонами с волнитообразным завершением растительного рисунка и увенчанная профилированной полочкой лучковой конфигурации с закругленными концами; верхний дверной откос оформлен фигурными и



круглой в центре филенками;

заполнение дверного проема – конструкция (двустворчатое полусветлое), материал (дерево окрашенное, стекло), цвет (белый), оформление (в нижней части в каждой из створок – филенка в профилированной раме, с вынутыми углами с розетками; над ней – горизонтальная вставка с резным поясом из розеток; верхняя часть – с остеклением орнаментированном по периметру геометрическим узором в технике травления; с нащельником с каннелюрами);

люстра на 10 свт., хрустальная, в центральной части латунный профилированный обод, декорированный стилизованными металлическими коронками, поддерживающими хрустальные цветы в виде правильного двенадцатистника. Время: нач. XX в. Размеры: диам – 60, выс – 120 см.;

Фойе (помещение 14-Н(51)):

оформление стен – прямоугольные штукатурные зеркала в профилированных рамах; уплощенные ниши с полуциркульным завершением и арочные проемы, ведущие в помещение Концертного зала оформлены профилированными тягами с замковым камнем растительного рисунка и двойными рамами из профилированных тяг с круглыми цветочными лепными розетками;

оформление арочных проемов, ведущих в соседние помещения (14-Н(52, 55) – профилированные наличники с замковым камнем растительного рисунка;



заполнения дверных проемов, ведущих в помещение Концертного зала – конструкция (двустворчатые, полусветлые, с остекленной фрамугой с лучковым завершением), материал (дерево окрашенное), цвет (белый), оформление (в нижней части в каждой из створок – филенка в профилированной раме, с вынутыми углами с розетками; над ней – горизонтальная вставка с резным поясом из розеток; верхняя часть – с остеклением орнаментированном по периметру геометрическим узором в технике травления; с нащельником с каннелюрами);

в завершении оформления стен – профилированная тяга и гладкий фриз; сложнопрофилированная рама потолка по периметру помещения с порезкой иоников, розеток, жгута, перевитого лентами и растительного орнамента;

2 ед. люстра на 6 свт., латунь, хрусталь, в центральной части латунный профилированный обод, декорированный стилизованными металлическими коронками, поддерживающими хрустальные цветы.
Время: нач. XX в.
Размеры: в. – 90, диам. – 45 см.;

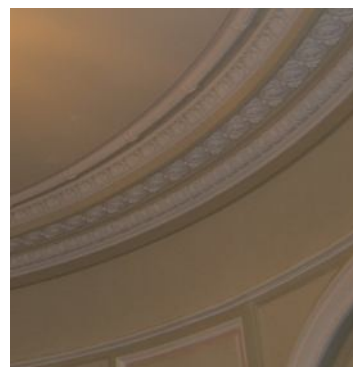

Концертный зал (помещение 14-Н(48)):

Аванзал:
арочные проемы с полуциркульным завершением в центральной части аванзала, в том числе дверные, оформлены профилированными тягами, с замковыми камнями растительного орнамента; двойными рамами из профилированных тяг с круглыми цветочными лепными розетками; с антрвольтами с фигурными филенками, объединенными в центре круглой филенкой небольшого диаметра; между арочными проемами – прямоугольные филенки в профилированных рамах;

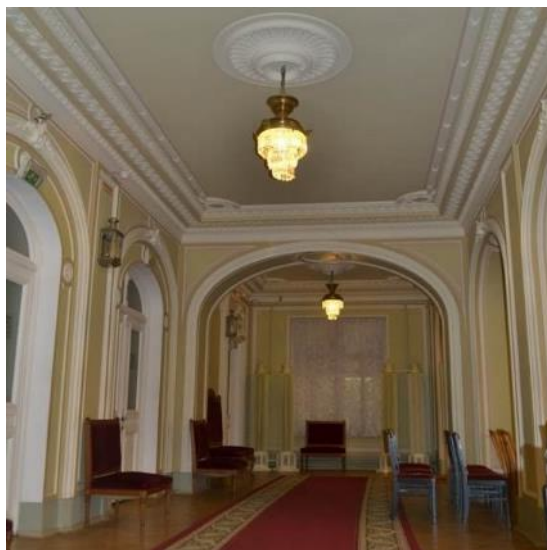

оформление арочных проемов между центральной частью аванзала и боковыми – профилированные тяги и фигурные филенки в антревольтах;

оформление стен в боковых частях аванзала:

прямоугольные штукатурные зеркала в профилированных рамах с патерами по углам и с вписанными в них арочными проемами с полуциркульным завершением боковых проходов, оформленных профилированными наличниками с замковыми камнями растительного орнамента, прямоугольными оконными проемами западной и восточной стен, оформленными также профилированными наличниками, и полуциркульными филенками в профилированных наличниках – по северной стене;

софиты арочных проемов оформлены фигурными филенками в профилированных рамах, объединенными в центре, вверху круглой филенкой в профилированной раме;

оформление прямоугольных дверных проемов боковых частей аванзала (по северной стене) – прямоугольные штукатурные зеркала в профилированных рамах с патерами по углам, с вписанными в них полуциркульными профилированными рамами, с лепными композициями в виде картушей и растительным орнаментом – над дверными проемами и профилированными наличниками;



оформление потолка – единообразное в каждой из трех частей аванзала: сложнопрофилированные рамы с поясами иоников, розеток, растительного орнамента, внутренняя рама – с поясом жгута с лентами, с вынутыми закругленными углами и лепным орнаментом из цветочных венков с лентами – в угловых сегментах; центральные круглые лепные розетки с растительным орнаментом и внутренней круглой рамой пояса жгута с лентами;

3 ед., люстра в виде перевернутой металлической латунной чаши круглого сечения, профилированной, с декором по периметру в виде зубцов из пальметт, женских маскарон, гербовых знаков. Подвески хрустальные, в три яруса.

Время: нач. XX в.

Размеры: в. – 60, диам. – 30 см.;

4 ед., фонарь, жезь, никель, 4-гранной формы, с фасетными стеклами с трех сторон. В навершии круглая сплюснутая лампадка.

Время: кон. XIX в.

Размеры: в – 48, ш – 24, г. – 14 см.;



8 ед., обогревательные приборы, тумбы круглого сечения в виде стволов, в нижней части в плане – правильный восьмигранник с решетками просечного металла. В верхней части корпуса – пластины металлические, радиально расположенные. Чугуннолитейный и механический завод Ф.К.Сан-Галли.
Время: нач. XX в.;



4 ед., обогревательные приборы, настенные, подвесные: корпус круглого сечения, состоит из пластин металлических, радиально расположенных. Подвешены на металлических крюках. Чугуннолитейный и механический завод Ф.К.Сан-Галли.
Время: нач. XX в.;



Зрительный зал:

Облицовка стены со стороны входа искусственным темно-серым мрамором с черными и белыми прожилками;

Оформление стен: с горизонтальной разделкой на три яруса двумя профилированными карнизами, ярусы стен с поясами порезок орнаментального характера (ионики, бегущая волна, жгут, перевитый лентой, растительная порезка), с позолотой отдельных деталей;



в нижнем ярусе стены облицованы искусственным темно-серым мрамором, с обивкой красным бархатом на уровне спинок кресел, с деревянными прямоугольными филенками с профилированными тягами в интервалах между сиденьями (боковые стены);

6 ед, скамьи, дерево, металл, бархат. Вдоль боковых стен зала, на 84 места. Сиденье и спинка в виде прямоугольной планки, приподнятой над сиденьем, мягкие, со сквозными подлокотниками в виде гнутой круглого сечения металлической дуги в бархатном чехле.

Время: нач. XX в.;

второй ярус:

с разделкой на прямоугольные филенки из профилированных лепных тяг, чередующихся с прямоугольными панно с вписанными в них большими овалами из профилированных тяг и пояска порезки в виде жгута, крестообразно перетянутого лентой (с позолотой);

круглые цветочные розетки в местах соединения панно и овальной рамы, розетки по углам филенок;

2 ед., бра на 2 свт., бронза, литье, чеканка, золочение.

Основание – картушная доска с двумя рожками в виде завитка, декорированного акантом, и в верхней части – женской головкой.

Время: 1886 г. (клеймо мастера на картушной доске.)

Размеры: в. – 45, г. - 45 см.;



верхний ярус:
с разделкой на лопатки, с профилированными тягами по периметру и круглыми цветочными розетками (с позолотой) по углам;
попарно расположенные оконные проемы, с полуциркульным завершением, объединенные профилированным архивольтом с лучковым завершением и на стилизованных орнаментированных кронштейнах, с фигурными филенками с патерами в антрвольтах (чередуются с лопатками);
барельефные головки путти с крыльями, с бантами и рожками (с позолотой), узкие вертикальные филенки с фигурным завершением и круглые небольшого диаметра – в межоконных пространствах сдвоенных окон;
подоконные профилированные тяги;
прямоугольные филенки в подоконных пространствах, по две из которых – с лепными композициями из патер, гирлянд и лент;

исторические оконные заполнения во внутренних рамах окон 3-го яруса* - в свинцово-паечной технике, в виде трельяжной сетки, стекла полихромные (белые, желтые и синие).

Время: кон. XIX в.

* 14 витражей воссоздано по историческим аналогам (на восточной стене), на западной стене 14 окон – витражи реставрированы;



16 ед., бра на 9 свт., бронза, литье, золочение. Основание лепное (гипс) – лира на фоне удлиненной вазы с букетом цветов; на струнах лиры – женский маскарон в окружении лаврового венка. От основания вазы – два больших завитка, декорированных с наружной стороны акантом и в верхней части – в виде фигурок путти, поддерживающих по четыре рожка со светоточками. Один рожок вверху. Рожки крепятся к стене посредством металлических скоб анкеров; пристенная часть (основание) оформлена декоративной лепкой.

Время: 1880-е гг.

Размеры: в. – 150, ш. -75, г. - 100 см.;

Зеркало сцены:
горизонтальная разделка на три яруса с прямоугольным проемом под конструкцией органа;
форма и габариты трехъярусной эстрады с вентиляционными отверстиями в основании ярусов;

второй ярус стен, с разделкой на прямоугольные филенки из профилированных лепных тяг, чередующихся с прямоугольными панно с вписанными в них большими овалами из профилированных тяг и пояска порезки в виде жгута, крестообразно перетянутого лентой (с позолотой);

круглые цветочные розетки в местах соединения панно и овальной рамы, розетки по углам филенок;

вертикальное деление лопатками на 5 частей в верхнем ярусе, две из которых оформлены профилированными полуциркульные рамами с замковыми камнями растительного орнамента с позолотой, с фигурными филенками и розетками в угловых сегментах;



крайние филенки верхнего яруса, с нишами полуциркульного завершения (под вазу на трапециевидном постаменте); вазы в нишах, декорированные цветочной гирляндой; фигурный профилированный сандрик над нишей, опирающийся на кронштейны, декорированные акантом; замковый камень ниши, в виде кронштейна с цветочными гирляндами по абрису ниши;

орган, 3 мануала (исторических 27 регистров), педаль, пневматическая трактура; корпус (дерево, резьба, окраска, имитирующая отделку под французский лак, золочение) – 1832 г., органний мастер Г.-Л. Фридрих; арх. П. Жако), пульт (кафедра) органиста 1967-1968 г. имеет оформление (проект) в виде сооружения с двумя боковыми ризалитами, опирающееся на деревянное основание – постамент с раскреповками, декорированный по периметру объемов золоченой бусинной порезкой по высоте на 1 ярус стены. Центральная западающая часть прямоугольной формы имеет двухэтажное строение. Средняя вертикальная часть в плане имеет полуциркульный выступ и по фасаду – завершение в виде позолоченной овальной вазы. Боковые ризалиты – одноэтажные, высотой на 1,5 этажа центральной части, в виде полуциркульных арок (под органные трубы).
 Время: 1891 г. (фирма Э.Ф. Валькер; корпус – 1832 г., органний мастер Г.-Л. Фридрих; арх. П. Жако); реконструкция в 1967-1968 г.г. чешской фирмой Ригер-Клосс («Rieger-Kloss»); корпус сохранен без изменений, пульт (кафедра) органиста заменен.
 Размер приблизительно: в. – 500, ш. – 300 см.;



стены 3-го яруса в уровне галереи с разделкой на лопатки и профилированные полуциркульные обрамления с замковыми камнями растительного орнамента с позолотой (прямоугольных и с лучковым завершением проемов галереи), с фигурными филёнками и розетками в угловых сегментах;

плоское перекрытие с небольшой падугой по периметру;

декор падуги в виде лепной порезки ложчатого орнамента и растительных элементов с позолотой;

прямоугольная рама-бордюр с вентиляционными отверстиями, обрамляющая центральную западающую часть потолка, разделанная прямоугольными филёнками с гладкими розетками и чередующимися с ними кронштейнами, декорированными позолоченными акантовыми листьями;

деревянный подвесной кессонированный потолок; западающая часть потолка, в виде кессонов, декорированных гладкими розетками по углам каждого; решетка между кессонами, с полихромной орнаментальной росписью растительно-геометрического характера в технике масляной живописи по деревянной основе;

4 ед. бра на 1 свт., бронза, литье, чеканка, рожок в виде завитка, декорированного акантом, и в верхней части – женской головкой.

Время кон. XIX–нач. XX в., реставрация и воссоздание в 2003-2005 гг.

Размеры: в. – 30, г. - 45 см;

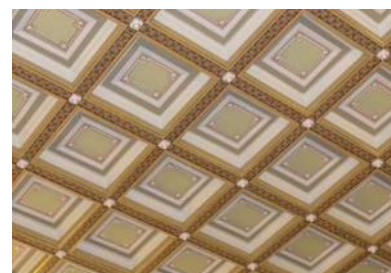

Царская ложа:

объемно-пространственное решение: прямоугольная в плане, со скошенными углами;

ограждение ложи, декорированное прямоугольными филенками с резным позолоченным декором в виде картуша с овальным позолоченным медальоном с вензелем Императора Александра III, увенчанным золоченой

короной, с цветочными гирляндами и лавровыми ветвями;

ограждение ложи в боковых плоскостях стен оформлено лопатками с профилированными тягами по периметру и фигурными филенками в профилированных рамах, с гутами;

навес ложи в виде купола, с профилированным карнизом, навершие купола оформлено кронштейнами с накладными деталями позолоченного растительного орнамента, резкой растительного орнамента из ветвей лавра, с позолотой;

вершина купола увенчана воссозданной позолоченной фигурой двуглавого орла и короной Российской империи;

балконное ограждение 1-го яруса – глухое, деревянное, п-образное в плане, в нижней части – горизонтальная профилированная тяга споясом растительного орнамента и поясом «бегущая волна» с позолотой, по всей протяженности декорировано прямоугольными филенками и узкими рельефными стойками в виде стилизованных кронштейнов с волютами, которые в уровне нижней горизонтальной тяги декорированы золочеными розетками;

резной декор филенок балконных ограждений, в виде резных лавровых венков,



		<p>оплетенных золочеными лентами с бантами и расходящимися от них гирляндами;</p> <p>подшивка балкона прямоугольные, фигурные и круглые (по боковым частям) филенки в профилированных рамах с гирьками по оси стоек;</p> <p>балконное ограждение галереи, оформлено прямоугольными филенками с гладкими розетками по углам, и узкими рельефными стойками в виде стилизованных кронштейнов с волютами, в нижней части – горизонтальная профилированная тяга с поясом бус;</p> <p>подшивка балконного ограждения галереи также оформлена прямоугольными филенками в профилированных рамах;</p> <p>27 ед. на балконе, 12 ед. на галерке, скамьи, дерево, металл, бархат, расположены ярусами на наклонной плоскости пола балкона и галерки. Двух типов, отличающихся спинкой: один тип скамей имеет мягкое сиденье и такую же спинку в виде прямоугольной планки, приподнятой над сиденьем, сквозные подлокотники в виде гнутой круглого сечения металлической дуги в бархатном чехле; другой тип аналогичный, но спинка, также как и подлокотники выполнена из гнутой металлической дуги круглого сечения, обтянутой бархатным чехлом. 4 угловых скамьи и 23 прямых. Время: нач. XX в.;</p>	   
--	--	---	--

3 ед., бра на 1 свт., бронза, литье, чеканка, золочение.

Основание – картушная доска с двумя рожками в виде завитка, декорированного акантом, и в верхней части – женской головкой.

Время: кон. XIX–нач. XX в., воссоздание в середине XXв.(?)

Размеры: в. – 45, г. - 45 см.;



2 ед., бра на 1 свт., бронза, литье, чеканка. От пристенной части овальной формы вверх отходит один рожок с утолщением в центре в виде шара.

Время: нач. XX в.

Размеры: в. – 46,5, г. – 25 см.



Розовая гостиная (помещение 14-Н(33):

оформление потолка - зеркальный свод с плоской падугой, оформлен профилированными тягами;

сквозные проемы – с коробовым завершением;



люстра на 8 свт., деревянный обод, хрусталь. В виде корзины на профилированном ободке овальной формы.
 Время: 1950-е гг.
 Размеры: ш. - 60, диам. – 90 см.;



4 ед., люстра на 8 свт., латунь, бронза, хрусталь. Обод латунный, с бронзовым накладным декором по периметру, люстра типа груша.
 Время: 1950-е гг.
 Размеры: в. – 90, диам. – 45 см.;



Помещение 14-Н(66):

люстра на 5 свт, латунь. На ободке сквозного рисунка растительного характера – пять S-образных кронштейнов с кольцом на конце, поддерживающим вниз опущенные плафоны в форме желудя матового стекла. Кронштейны соединены с центральным штоком S-образными консолями в виде тяг круглого сечения.
 Время: нач. XX в.
 Размеры: в. – 100, диам. – 80 см.;



Помещения 14-Н(34, 63):

6 ед., люстра на 3 свт., латунь, хрусталь. В виде корзины из хрустальных подвесок с латунным ободом.

Время: 1950-е гг.

Размеры: в. – 60, диам. – 30 см.;



Помещение 14-Н(30):

стенные стеллажи в два яруса с балконом и полувинтовой дубовой лестницей – конфигурация, конструкция лестницы и балкона (подшивка балкона – на стилизованных резных кронштейнах), материал (дуб), габариты, оформление (раздвижные филленчатые створки, с вертикальными лопатками с резными стилизованными кронштейнами, профилированный карниз – в завершении);

ограждение лестницы и балкона – кованого железа из вертикальных стержней, с декоративными объемными шарами;

оформление потолка – штукатурная профилированная тяга;



Нотная библиотека
(помещение 14-Н(47)):

стенные стеллажи в два яруса с балконом и полувинтовой дубовой лестницей – конфигурация, конструкция лестницы и балкона (подшивка балкона с кессонами), материал (дуб), габариты, оформление (филенчатое); ограждение лестницы и балкона – кованого железа из вертикальных стержней с волютообразными завитками растительного рисунка);

люстра на 5 свт., металл тонированный. Типа паникадила. Центральный стержень с шаром в нижней части, от него расходятся пять рожков.

Время: нач. XX в.

Размеры: в. – 100 см.



Хоровой класс (помещение 14-Н(42)):

оформление потолка – на падаге, с профилированными тягами и карнизом;

историческое заполнение дверного проема – конфигурация и конструкция (четырёхстворчатое, с остекленной фрамугой с лучковым завешением), материал (дерево), цвет, оформление (филенчатое), рисунок остекления фрмауги;

4 ед., латунь, бронза, хрусталь. Обод латунный, с бронзовым накладным декором по периметру, люстра типа груша. Время: 1950-е гг. Размеры: в. – 90, диам. – 45 см.;

латунь, бронза, хрусталь. Обод латунный, с бронзовым накладным декором по периметру, люстра типа груша. Время: 1950-е гг. Размеры: в. – 90, диам. – 45 см.;



Помещение 14-Н(73)
(кабинет):

Бронза полированная, патинирование. Центральный шток имеет в центре шар с обручем темного металла, от которого отходят 5 рожков, несущих светоточки.

Время: нач. XX в.

Размеры: в. – 100, диам. – 70 см.;



Помещение 17-Н (10):

2 ед, бра на 1 свт., бронза, литье, чеканка, рожок в виде завитка, декорированного акантом, и в верхней части – женской головкой.

Время: кон. XIX–нач. XX в., реставрация и воссоздание в 2003-2005 гг.

Размеры: в. – 45, г. - 30 см;



Помещение 17-Н(4):

люстра на 24 свт, бронза, литье, чеканка. На центральном стержне-балясине крепятся 8 кронштейнов, несущих по 3 рожка каждый. Каждый из рожков декорирован листьями аканта. Вверху – корона из акантовых листьев; стержень завершается рельефной тарелкой и гроздью винограда. Свечи молочного стекла.

Время: воссоздание (1970-е гг.) по историческому аналогу конца XIX в.

Размеры: в. – 120, диам. – 80 см.;



Помещения 15-Н(12,13)

2 ед. люстра на 24 свт, бронза, литье, чеканка. На центральном стержне-балясине крепятся 8 кронштейнов, несущих по 3 рожка каждый. Каждый из рожков декорирован листьями аканта. Вверху – корона из акантовых листьев; стержень завершается рельефной тарелкой и гроздью винограда. Свечи молочного стекла.

Время: воссоздание (1970-е гг.) по историческому аналогу конца XIX в.

Размеры: в. – 120, диам. – 80 см.;

библиотека симфонического оркестра (помещение 22-Н(13) уровне 3-го этажа):

книжные стеллажи с балконом и деревянной лестницей – конфигурация, конструкция лестницы и балкона (на деревянных кронштейнах), материал (дуб), габариты, оформление (филенчатое);



печь средистенная, облицована белыми гладкими изразцами, одноярусная, на высоком плинте с профилированным краем, с гладким фризом и профилированным карнизом в завершении.

Время: к. XIX – нач. XX в.

Размеры: в. - 220 см;



Помещение 22-Н(17):

печь средистенная, облицованная орнаментированными темно-коричневыми поливными изразцами. Карниз профилированный с поясками порезки (в средней части изразцы утрачены).

Сторона, выходящая в коридор: облицована белыми гладкими изразцами, одноярусная, на высоком плинте с профилированным краем, с гладким фризом и профилированным карнизом в завершении.

Приборы чугунные.

Время: кон. XIX–нач. XX в.

Размеры: в. – 270, ш. – 125 см.;



Фойе галереи (помещение 14-Н(27), в уровне 4-го этажа):



световой остекленный фонарь - конфигурация и конструкция (с прямоугольным основанием на балках, с вальмовой конфигурацией перекрытия), материал (дерево, стекло), габариты, рисунок расстекловки.





Декоративно-художественное оформление воссозданного Царского павильона (по проекту арх. В.Н. Вороновой, 2000 г.)



7.	Предметы декоративно-прикладного искусства:		
	Скамьи	2 ед. Дубовые с профилированными подлокотниками в виде консоли-завитка, на 4-х прямых ножках. Время: 1880-е гг.	
	Зеркало	Прямоугольное в профилированной деревянной раме, с ограждением – латунным поручнем круглого сечения, поддерживаемого вставкой металлической растительного орнамента. Время: кон. XIX–нач. XX в. Размеры: в. – 185, ш. - 113 см.	
	Часы настенные	Дерево, резьба, золочение, в корпусе фигурной формы. Циферблат круглый (эмаль, с черными римскими цифрами), фирма «Эдуард Бурхард», в обрамлении резного декора - горящие факелы и фигурки животных, в верхней удлиненной части – термометр; часы увенчаны фигуркой орла с раскрытыми крыльями, под циферблатом – лежащий лев на консоли и шишка. Время: кон. XIX в. Размеры: в. – 100, ш.– 30 см.	

	<p>Стулья</p>	<p>2 ед. Дуб, красный бархат, с высокой прямой спинкой на 4-х гнутых ножках, декорированных листом аканта, и в нижней части – в виде завитков (стилизированных львиных лап). Время: кон. XIX в. Размеры: в. – 152, ш. – 50, г. - 52 см.</p>	
	<p>Диваны</p>	<p>2 ед. Дуб, красный бархат, с высокой прямой спинкой на 6 гнутых ножках в виде стилизованных львиных лап. Время: кон. XIX в. Размеры: в. -152, ш. – 130, г. - 60 см.</p>	
	<p>Кресла (малые диваны)</p>	<p>6 ед. Дуб, красный бархат, с невысокими прямоугольными прямыми спинками в виде деревянной профилированной рамы и подушки из красного бархата. Ножки прямые, круглого сечения, каннелированные. Время: кон. XIX в. Размеры: в. – 98, ш. – 83, г. - 54 см.</p>	

	<p>Стулья венские</p>	<p>345 ед. Бук, бархат. Спинка из двух гнутых элементов в виде дуг, сквозная. Сиденье обито красным бархатом. Одна проножка в виде гнутого обруча. Часть стульев другого типа, отличается рисунком спинки (изгибом дуги). Во второй половине XX в. установлена круглая табличка с номером места между двумя дугами спинки, в верхней ее части. Время: нач. XX в., фирма «Тонет».</p> <p>В процессе реставрации в 2003 – 2005 гг. по историческим образцам дополнительно воссоздано 60 стульев.</p>	
	<p>Зеркало напольное</p>	<p>Фанерованное дубовым шпоном. В профилированной раме с верхними скругленными углами. В средней части полочка-столик с одним ящиком, со стилизованными кронштейнами, опирающимися на каннелированные лопатки. Время: нач. XX в. Размеры: в. – 230, ш. – 72 см.</p>	
	<p>Зеркало</p>	<p>В дубовой профилированной раме. Верхняя часть лучковой формы под стилизованный сандрик, в центре которого в замке кронштейн с декором аканта и фруктовых гирлянд. В нижней части – волюты в виде двух кронштейнов по сторонам рамы, опирающейся на профилированный карниз. Время: кон. XIX в. Размеры: в. – 180, ш. - 115 см.</p>	



Ваза	<p>Бронзовая, в виде сосуда круглого сечения с узким горлышком и двумя тонкими изогнутыми ручками, декорированными ветвями лозы и в нижней части поддерживаемые фигурками путти. Тулово вазы имеет рельеф: в центре гербовая доска с надписью «Леонтию Николаевичу Бенуа. 1889 г.», с двумя крылатыми путти с двух сторон; внизу – маскарон сатира с виноградными венками. На горлышке несколько поясов резного декора: бусы, пальметты, акант. Постамент зеленого с прожилками мрамора в виде профилированной базы колонны. Подставкой под вазу служит усеченная, каннелированная колонна (дерево, резьба) с накладным резным декором в виде цветочной гирлянды.</p> <p>Время: 1889 г. Размеры: в. – 90, г. - 50 см.</p>	
Часы настенные	<p>Дерево, резьба, золочение. Циферблат (жесть, окрашенная белой краской), цифры арабские. Аналогичны пор. № 11, являются более поздней репликой (повторением). В часах термометр заменен цветочным фестонем, небольшие изменения внесены в фигурку орла.</p> <p>Время: 1-я пол. XX в. Размеры: в. - 100, ш. -30 см.</p>	
Диван	<p>Дерево, позолота, резьба, бархат. На шести гнутых профилированных ножках с декором из аканта. Сиденье разделено на две части, спинка общая. Подлокотники профилированные, сквозные, в виде завитков, с бархатными вставками (подушками). Спинка мягкая, обита бархатом, в деревянной фигурной раме, декорированной резьбой – цветочный орнамент. Сиденье мягкое, царга декорирована аналогичной резьбой. На передних ножках – латунные колесики.</p> <p>Время: посл. треть XIX в. (в характере второго рококо). Размеры: в. – 105, ш. – 180, г. – 70 см.</p>	

	<p>Кресла</p>	<p>4 ед. Дерево, позолота, резьба. На четырех гнутых ножках с декором из аканта. Подлокотники сквозные, в виде завитков, с бархатными вставками (подушками). Спинка мягкая, в деревянной фигурной раме, декорированной резьбой – цветочный орнамент. На передних ножках – латунные колесики. Время: посл. треть XIX в. (в характере второго рококо). Размеры: в. – 95, ш. – 65, г. – 62 см.</p>	
	<p>Стулья</p>	<p>5 ед. На четырех гнутых ножках с декором из аканта. Спинка мягкая, в деревянной фигурной раме, декорированной резьбой – цветочный орнамент. На передних ножках – латунные колесики. Размеры: в. – 90 см, ш.- 47 см, г. – 46 см</p>	
	<p>Стулья</p>	<p>2 ед. Со сквозной спинкой, имеющей фигурное завершение и декорированной рельефной резьбой растительного характера (цветы). Боковые стойки соединены горизонтальной планкой с резным декором (бутоны роз) в центре. Передние ножки – кабриоль, задние слегка изогнуты, прямоугольного сечения, без колесиков. Время: посл. треть XIX в. (в характере второго рококо). Размеры: в. – 95, ш. – 65, г. – 62 см.</p>	

	<p>Стол круглый</p>	<p>Дерево, резьба, золочение на 4-х ножках-кабриоль. Царга имеет фигурный нижний край, декорирована с 4-х сторон резной растительного характера (бутоны, розы); аналогичная резба на верхней, широкой части ножки, внизу ножек – резной акантовый лист и невысокий каблук.</p> <p>Столешница имеет заглабление для вкладной столешницы.</p> <p>Время: последняя треть XIX в.</p> <p>Размеры: в.- 79 см, диам. – 89 см</p>	
	<p>Стол круглый</p>	<p>Дерево, резьба, золочение на 4-х гнутых ножках, с вкладной круглой доской желтого мрамора. Царга столешницы по периметру имеет декор с 4-х сторон из розовых букетов, аналогичная резба на верхней, широкой части ножки, внизу ножек – резной акантовый лист и невысокий каблук.</p> <p>Время: кон. XIX в.</p> <p>Размеры: в. – 79 см, д. – 71 см.</p>	
	<p>Стол письменный</p>	<p>Дубовый. Столешница затянута зеленым сукном. На 4-х массивных ножках круглого переменного сечения, в верхней части с декором из иоников и аканта. Стол оборудован ящиками: по два с 2-х сторон и одним длинным в центре, каждый декорирован резным накладным узором из перекрещенных факелов с развевающимися лентами. Стол имеет по периметру резной декор из иоников и бусинной порезки.</p> <p>Размеры: в. – 93, ш. -180, гл. - 75 см.</p>	



	Кресло	<p>Дуб, кожанаменитель. На 4-х прямых дубовых ножках круглого переменного сечения, в нижней части соединенных тремя перекладинами. Сиденье и спинка обиты кожанаменителем. Спинка в виде прямоугольной дубовой рамы с верхними скругленными углами и внизу с круглой выемкой; подлокотники сквозные профилированные, деревянные.</p> <p>Размеры: в.-97, ш.- 60, г.- 60 см.</p>	
	Стол-консоль	<p>Дерево, тонированное под черное, с инкрустацией перламутром растительно-геометрического орнамента и латунными вставками. Круглая столешница поддерживается одной стойкой, имеющей трехлучевую опору.</p> <p>Время: кон. XIX в.</p> <p>Размеры: в. – 70, диам. – 75 см.</p>	
	Стол-консоль	<p>Дерево, тонированное под черное, с инкрустацией перламутром растительно-геометрического орнамента и латунными вставками.</p> <p>Время: кон. XIX в.</p> <p>Размеры: в. – 70, диам. – 75 см.</p>	

	Зеркало	<p>В раме из красного дерева с пояском порезки по периметру. Рама зеркала имеет широкий гладкий фриз в виде гладкой филенки и профилированный карниз. Над карнизом – невысокий аттик.</p> <p>Время: середина XIX в.</p> <p>Размеры: в. – 150, ш. - 72 см</p>	
	Диван	<p>Черный лак, перламутр, латунь, бронза.</p> <p>Спинка разделена узкими колонками круглого сечения переменного профиля на три самостоятельных части, оформленные в виде картуша со стилизованным фигурным профилированным сандриком и накладным резным декором. Сидение сплошное, мягкое.</p> <p>Подлокотники сквозные, деревянные, профилированные, с подлокотной подушкой овальной формы, обтянутой бархатом.</p> <p>Дерево инкрустировано перламутровыми тягами по периметру форм и вставками растительно-геометрического рисунка из перламутра, латуни и бронзы. Ножки – четыре, профилированные, круглого сечения, прямые.</p> <p>Время: нач. XX в.</p>	
	Диван	<p>Черный лак, перламутр, латунь, бронза.</p> <p>Спинки оформленные в виде картуша со стилизованным фигурным профилированным сандриком и накладным резным декором. Трехчастная спинка в виде двух щитков, обитых тканью по сторонам и центрального резного элемента, состоящего из невысокой балюстрады и вазона. Боковые элементы спинки фланкированы 4-мя балясиновидными колонками.</p> <p>Время: нач. XX в.</p> <p>Размеры: в. – 109, ш. - 138, г. – 60 см.</p>	



	Кресло	<p>Черный лак, перламутр, латунь, бронза. Спинка оформлена в виде картуша со стилизованным фигурным профилированным сандриком и накладным резным декором. Подлокотники сквозные, в виде кронштейнов, оканчивающихся завитком. На обвязке спинки, по сторонам – декоративные четырехгранные пирамидки.</p> <p>Время: нач. XX в.</p> <p>Размеры: в. – 110, ш. – 62, г. – 40 см.</p>	
	Полукресло	<p>Черный лак, перламутр, латунь, бронза. Спинка оформлена в виде картуша со стилизованным фигурным профилированным сандриком и накладным резным декором. Без подлокотников. На обвязке спинки, по сторонам – декоративные четырехгранные пирамидки.</p> <p>Время: нач. XX в.</p> <p>Размеры: в.– 107, ш. – 57, г.– 40 см.</p>	
	Полушкаф	<p>Черный лак, перламутр, латунь, бронза. Прямоугольной формы с ризалитом в средней широкой части. Отделка аналогичная предшествующим предметам. На углах – колонки. Карниз раскрепован на углах. Боковины декорированы инкрустацией орнаментально-декоративной в характере готесков.</p> <p>Время: нач. XX в.</p>	

	<p>Зеркало в раме с консолью</p>	<p>Дуб, тонированное дерево, резьба. Рама прямоугольная, с полуциркульным завершением, с консолью на двух ножках в виде стоек точеных, круглого переменного сечения. Время: конец XIX в. Размеры: в. - 270, ш. - 75 см.</p>	
	<p>Шкафы книжные</p>	<p>2 ед. Дерево, тонированное под красное. Двухъярусные, с полочкой, четырехстворные. Верх – остекление, низ – филенчатый. Полочка и карниз сверху профилированные. Углы декорированы каннелированными лопатками. Время: кон. XIX–нач. XX в. Размеры: в. - 270 см</p>	
	<p>Стол библиотечный-рундук</p>	<p>На 8 створок. Створки разделены четырьмя пилястрами с консолью в верхней части. Дверцы филенчатые. В царге – горизонтальные ящики. Столешница имеет большой вынос над боковинами стола, центральная часть затянута зеленым сукном. На ножках-репках. Время: кон. XIX в. Размеры: в. – 79, ш. – 288, г. – 118 см.</p>	

Стол	<p>Раздвижной, дубовый, с прямоугольной столешницей, на четырех мощных опорах-ножках квадратного сечения. Прогона Х – образная, столешница имеет профилированный край, поверхность фанерована дубовым шпоном в «конверт».</p> <p>Время: кон. XIX – нач. XX в.</p> <p>Размеры: в. - 79, ш. - 140, г. - 114 см</p>	
Шкаф каталожный	<p>Шведско-американского типа, со шторкой. Двухъярусный. Нижний ярус на одну глухую филенку. Верхний ярус с раздвижной шторкой, завершен карнизом. За шторкой 18 выдвигаемых ящиков с круглыми ручками и металлическими рамками-держателями для этикетаж. Под ящиками выдвигаемая полочка.</p> <p>Время: нач. XX в.</p>	
Фисгармония	<p>В дубовом корпусе, конфигурации с наклонной крышкой. Углы оформлены каннелированными лопатками, под клавиатурой – на углах – пилястры с резьбой в виде лотоса (капители и базы). Под крышкой, над клавиатурой резьба орнаментальная в характере модерна и марка фирмы: “Paris 1900 Grand Prix 1904 St Louis SCIEDMAYER HARMONIUM SCIEDMEYER PIANOFORTEFABRIK STUTGART”.</p> <p>Крышка филенчатая. Клавиши костяные, регистровые рычаги со вставками белой кости. На прямоугольном невысоком плинте.</p> <p>Время: нач. XX в.</p> <p>Размеры: в. – 125, ш. – 144, г. – 95 см.</p>	

	Фисгармония	<p>Корпус красного дерева со вставками амарантового дерева, резьба.</p> <p>Корпус прямоугольной конфигурации, лицевая сторона декорирована угловыми резными консолями, филенками в профилированных рамах со вставками амаранта (центральная – горизонтальная, две вертикальные боковые). Над центральной филенкой – две резные консоли на картонных петлях. Верхняя крышка профилированная прямоугольная. Крышка клавиатуры вогнутой поверхности. Клавиатура черного лака, белые костяные клавиши. Над клавишами, на планке черного лака надпись: Jul. HEINZ / ZIMMERMANN SCHIEDMAYER / STUTTGART / Leipzig / St. Petersbourg Moscow / № 23465/1250. Фирма Циммерман, Шидмайер, Штутгарт, Германия.</p> <p>Время: нач. XX в., Размеры: в. – 100, ш. – 125, гл – 90 см.</p>	
	Кресла	<p>2 ед. Фанеровано деревом, с бронзовым декором и эмалевыми вставками в виде медальонов.</p> <p>Сиденье и спинка полумягкие, обтянуты шелком. Спинка фигурных очертаний, полукруглая, с одним подлокотником, продолжающим спинку. В верхней части спинки – овалный медальон с пасторальным сюжетом (роспись на фарфоре); на внутренней стороне подлокотника – инкрустация.</p> <p>Время: 1880-е гг. Размеры: в. – 73, ш. – 58, гл. – 46 см.</p>	

	Полукресла	<p>2 ед. Фанеровано деревом, с бронзовым декором. Сиденье и спинка полумягкие, обтянуты шелком. Спинка фигурных очертаний, полукруглая. Время: 1880-е гг. Размеры: в. – 71, ш. – 58, гл. – 51 см.</p>	
	Полушкаф	<p>Того же гарнитура. С полкой коричневого с белыми прожилками мрамора, с одной дверцей. Прямоугольных очертаний со скошенными углами, оформленными лопатками. По периметру форм бронзовые рельефные тяги (орнамент – остролист); на 4-х балясиновидных ножках. На створке медальон с сюжетом «Венера с амуром» (роспись по жести) и четыре медальона меньшего размера в углах с пасторальными сюжетами (роспись по жести). Под полкой, во фризовой части эмалевые вставки (роспись по фарфору): одна круглая – с амуром, две (по сторонам) – прямоугольные, горизонтальные – с пейзажными сюжетами. Время: 1880-е гг. Размеры: в. – 112, ш. – 76, г. – 26 см.</p>	
	Кресло	<p>Красное дерево, токарная работа, ротанг, мебельная ткань. С полумягким сиденьем, имеющим трапециевидную форму. Спинка прямая с закругленными верхними углами, с заполнением средней части из ротанга. Боковые стойки спинки переходят в широкие подлокотники, декорированные продольными желобками и имеющие опорную часть в виде точеной стойки-балясины. Передние ножки – точеные балясины, задние – прямые, пронога Н-образная. Время: конец XIX – начало XX в. Размеры: в. - 112, ш. - 68, г. - 60 см</p>	

	Кресло	<p>Дуб, токарная работа, ротанг, мебельная ткань.</p> <p>С полумягким сиденьем имеющим трапециевидную форму. Спинка прямая с закругленными верхними углами, с заполнением средней части из ротанга. Подлокотники имеют расширение в средней части в виде волюты, завершаются локотники также волютой, опирающейся на точеную стойку-балясину. Ножки в форме балясин, токарной работы, пронога Н-образная.</p> <p>Время: конец XIX - начало XX века</p> <p>Размеры: в. - 110, ш. - 58, г. - 57,5 см.</p>	
	Люстра	<p>На 5 свт. Бронза, литье, чеканка. Корпус в виде балясины с шаровидными и уплощенными элементами разного сечения; от центрального профилированного шаровидного элемента отходят пять кронштейнов в виде большого и соединенного с ним малого завитка, несущего вниз опущенную розетку в форме распустившегося бутона с патронодержателем.</p> <p>Кронштейны декорированы литыми шарами с пирамидками, в верхней части балясины-штока – плоская тарелка и пять декоративных цветков с тычинками.</p> <p>Время: посл. треть XIX в.</p> <p>Размеры: в. - 120, диам.– 80 см.</p>	
	Люстра	<p>На 8 свт. Дерево, хрусталь. В виде корзины, обод деревянный, профилированный, потолочная часть овальной формы. Аналогична пор. № 38.</p> <p>Время: 1950-е гг.</p> <p>Размеры: д. - 90, ш. - 60 см.</p>	



ПРАВИТЕЛЬСТВО САНКТ-ПЕТЕРБУРГА
КОМИТЕТ ПО ГОСУДАРСТВЕННОМУ
КОНТРОЛЮ, ИСПОЛЬЗОВАНИЮ
И ОХРАНЕ ПАМЯТНИКОВ
ИСТОРИИ И КУЛЬТУРЫ
(КГИОП)

ул. Зодчего Росси, д. 1-3, литера А, Санкт-Петербург, 191023
Тел. (812) 417-43-03, Факс (812) 710-42-45
E-mail: kgiop@gov.spb.ru
<https://www.gov.spb.ru>, <http://kgiop.ru>

Даманиной А.А.

os@avroraeexpert.ru

№01-46-2056/24-0-1 от 26.07.2024

На № 1409405 от 25.07.2024

Рег. № 01-46-2056/24-0-0 от 25.07.2024

Уважаемая Анастасия Алексеевна!

На Ваш запрос сообщаем следующее:

Квартира № 46 находится в здании, расположенном по адресу: Санкт-Петербург, Большая Конюшенная улица, дом 11, литера Б, и являющимся объектом культурного наследия федерального значения «Корпус квартирный с флигелями», входящим в состав объекта культурного наследия федерального значения «Капелла Придворная певческая», согласно постановлению Правительства Российской Федерации от 10.07.2001 № 527.

Предмет охраны указанного объекта утвержден распоряжением КГИОП от 23.06.2022 № 336-рп «Об утверждении предмета охраны объекта культурного наследия федерального значения «Капелла Придворная певческая».

КГИОП не располагает сведениями о наличии либо отсутствии в квартире № 46 элементов архитектурно-художественной отделки и ценных элементов интерьеров.

Вместе с тем, вне зависимости от наличия (отсутствия) отделки помещений объекта культурного наследия, проведение работ по сохранению объектов культурного наследия (консервация, ремонт, реставрация, приспособление для современного использования) осуществляется по согласованию с КГИОП в порядке, установленном статьей 45 Федерального закона от 25.06.2002 № 73-ФЗ «Об объектах культурного наследия (памятниках истории и культуры) народов Российской Федерации».

Неисполнение соответствующих требований Федерального закона является основанием для привлечения к административной и (или) уголовной ответственности в силу статей 7.13 – 7.14.1 Кодекса Российской Федерации об административных правонарушениях, статей 243, 243.1 Уголовного кодекса Российской Федерации.

**Временно исполняющий
обязанности начальника
Управления государственного
реестра объектов
культурного наследия**

ДОКУМЕНТ ПОДПИСАН
ЭЛЕКТРОННОЙ ПОДПИСЬЮ

Сертификат 00D5EE9A303CE6F48C9993144CF7FA1E31
Владелец **Брыков Дмитрий Сергеевич**
Действителен с 24.10.2023 по 16.01.2025

Д.С. Брыков

Приложение № 5 к Акту по результатам государственной историко-культурной экспертизы проектной документации на проведение работ по сохранению объекта культурного наследия федерального значения «Корпус квартирный с флигелями», расположенного по адресу: г. Санкт-Петербург, Большая Конюшенная ул., дом 11, литера Б (Большая Конюшенная ул., 11), входящего в состав объекта культурного наследия федерального значения «Капелла Придворная певческая»: «Проект приспособления для современного использования объекта культурного наследия федерального значения «Корпус квартирный с флигелями», входящий в состав ансамбля «Капелла Придворная певческая» в части перепланировки и переустройства квартиры 46 по адресу: Санкт-Петербург, Большая Конюшенная улица, дом 11, литера Б» (шифр: 14-08/24), разработанной ООО «ТОК» в 2024 г.

Копия решения органа государственной власти об утверждении границ и режима использования территории объекта культурного наследия



ПРАВИТЕЛЬСТВО САНКТ-ПЕТЕРБУРГА
КОМИТЕТ ПО ГОСУДАРСТВЕННОМУ КОНТРОЛЮ, ИСПОЛЬЗОВАНИЮ
И ОХРАНЕ ПАМЯТНИКОВ ИСТОРИИ И КУЛЬТУРЫ
РАСПОРЯЖЕНИЕ

окуд

07.08.2024№ 1063-рп

**Об утверждении границ и режима использования территории
объекта культурного наследия федерального значения
«Капелла Придворная певческая»**

В соответствии со статьей 3.1, подпунктом 10 пункта 2 статьи 33 Федерального закона от 25.06.2002 № 73-ФЗ «Об объектах культурного наследия (памятниках истории и культуры) народов Российской Федерации» и пунктом 3.12 Положения о Комитете по государственному контролю, использованию и охране памятников истории и культуры, утвержденного постановлением Правительства Санкт-Петербурга от 28.04.2004 № 651, на основании историко-культурного исследования, выполненного ООО «Петрокарта» (от 29.08.2023 рег. № 01-43-21079/23-0-0):

1. Утвердить:

1.1. Границы территории объекта культурного наследия федерального значения «Капелла Придворная певческая», расположенного по адресу: Санкт-Петербург, набережная реки Мойки, дом 18а, литера А, дом 20, литера А, дом 22а, литера А, Большая Конюшенная улица, дом 11, литеры А, Б, согласно приложению № 1 к распоряжению.

1.2. Режим использования территории объекта культурного наследия федерального значения «Капелла Придворная певческая», расположенного по адресу: Санкт-Петербург, набережная реки Мойки, дом 18а, литера А, дом 20, литера А, дом 22а, литера А, Большая Конюшенная улица, дом 11, литеры А, Б, согласно приложению № 2 к распоряжению.

2. План границ территории объекта культурного наследия федерального значения «Капелла Придворная певческая», утвержденный КГИОП 06.07.2005, признать утратившим силу.

3. Начальнику отдела государственного реестра объектов культурного наследия обеспечить:

3.1. Направление в Управление Федеральной службы государственной регистрации, кадастра и картографии по Санкт-Петербургу, Комитет по градостроительству и архитектуре копий распоряжений в срок, не превышающий пяти рабочих дней со дня издания распоряжения.

3.2. Уведомление лиц, являющихся собственниками или иными законными владельцами объекта, указанного в пункте 1 распоряжения, в срок, не превышающий трех рабочих дней со дня издания распоряжения.

3.3. Размещение настоящего распоряжения в электронной форме в локальной компьютерной сети КГИОП и его официальное опубликование.

3.4. Внесение соответствующих изменений в «Геоинформационную базу данных по объектам культурного наследия, границам и режимам зон охраны на территории Санкт-Петербурга».

4. Контроль за выполнением распоряжения возложить на начальника Управления государственного реестра объектов культурного наследия.

**Временно исполняющий обязанности
председателя КГИОП**



А.В. Михайлов

Приложение №1 к распоряжению КГИОП
от 07.08.2024 № 1063-рп

Границы территории объекта культурного наследия федерального значения «Капелла Придворная певческая» (далее – объект культурного наследия), расположенного по адресу: Санкт-Петербург, набережная реки Мойки, дом 18а, литера А, дом 20, литера А, дом 22а, литера А, Большая Конюшенная улица, дом 11, литеры А, Б

1. Схема границ территории объекта культурного наследия:

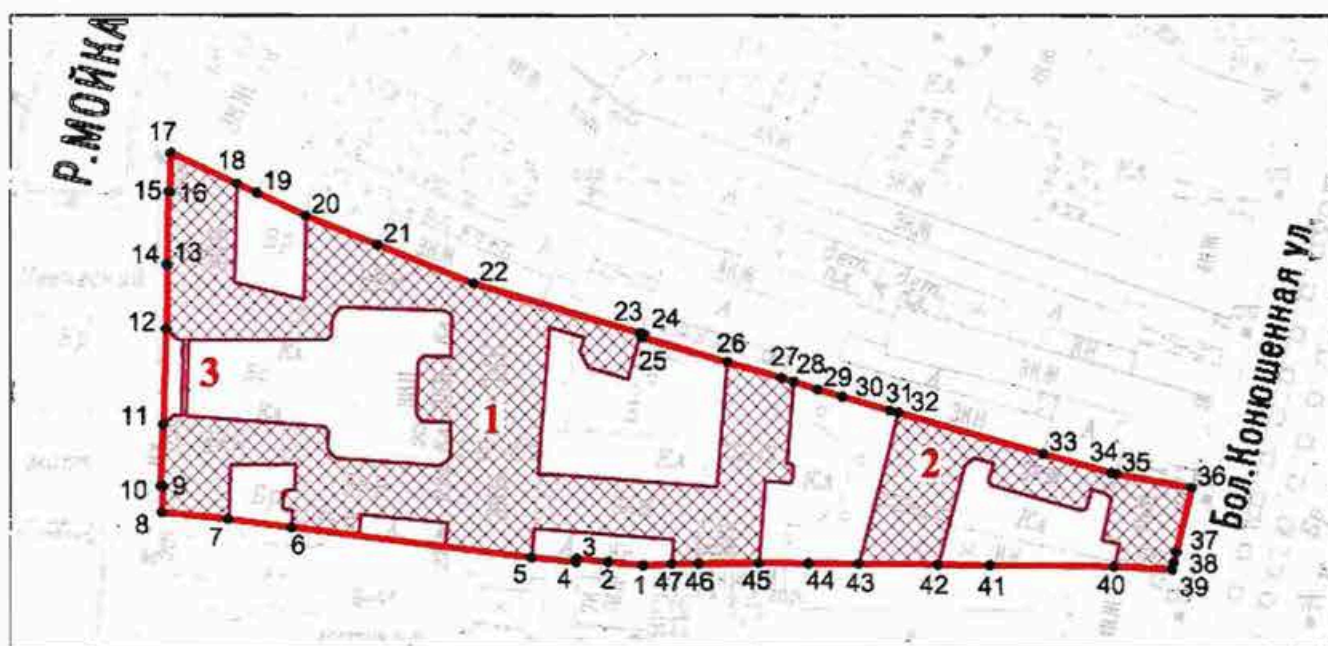

Масштаб 1:2000

Условные обозначения:

- граница объекта культурного наследия
- 1 характеристическая точка границы объекта культурного наследия
- территория, занимаемая объектом культурного наследия федерального значения

Состав объекта культурного наследия:

1. Главное здание (концертный зал с учебными флигелями);
2. Корпус квартирный с флигелями;
3. Ограда.

Перечень координат характерных точек границ территории
объекта культурного наследия:

Сведения о местоположении границ объекта					
1. Система координат СК-1964					
2. Сведения о характерных точках границ объекта					
Обозначение характерных точек границ	Координаты, м		Метод определения координат характерной точки	Средняя квадратическая погрешность положения характерной точки (M_t), м	Описание обозначения точки на местности (при наличии)
	X	Y			
1	2	3	4	5	6
1	94695.20	114045.06	Геодезический метод	0.10	-
2	94695.92	114037.60	Геодезический метод	0.10	-
3	94696.61	114030.95	Геодезический метод	0.10	-
4	94695.91	114030.88	Геодезический метод	0.10	-
5	94696.88	114021.44	Геодезический метод	0.10	-
6	94703.39	113970.74	Геодезический метод	0.10	-
7	94705.18	113957.31	Геодезический метод	0.10	-
8	94706.65	113943.30	Геодезический метод	0.10	-
9	94712.21	113943.52	Геодезический метод	0.10	-
10	94712.23	113943.00	Геодезический метод	0.10	-
11	94725.17	113943.57	Геодезический метод	0.10	-
12	94745.17	113944.18	Геодезический метод	0.10	-
13	94758.67	113944.51	Геодезический метод	0.10	-
14	94758.67	113944.30	Геодезический метод	0.10	-
15	94774.02	113944.68	Геодезический метод	0.10	-
16	94774.02	113944.89	Геодезический метод	0.10	-
17	94782.29	113945.11	Геодезический метод	0.10	-
18	94775.74	113959.13	Геодезический метод	0.10	-
19	94773.80	113963.37	Геодезический метод	0.10	-
20	94768.96	113973.70	Геодезический метод	0.10	-
21	94762.71	113988.90	Геодезический метод	0.10	-
22	94754.65	114009.19	Аналитический метод	0.10	-
23	94744.20	114044.41	Геодезический метод	0.10	-
24	94743.99	114045.13	Геодезический метод	0.10	-
25	94743.21	114044.84	Геодезический метод	0.10	-
26	94738.12	114062.88	Геодезический метод	0.10	-
27	94734.84	114074.25	Геодезический метод	0.10	-
28	94733.97	114076.87	Геодезический метод	0.10	-
29	94732.40	114081.91	Геодезический метод	0.10	-
30	94730.86	114087.07	Геодезический метод	0.10	-
31	94727.95	114097.27	Геодезический метод	0.10	-
32	94727.49	114099.01	Геодезический метод	0.10	-
33	94718.90	114129.54	Геодезический метод	0.10	-
34	94714.89	114143.88	Геодезический метод	0.10	-
35	94714.61	114144.88	Геодезический метод	0.10	-
36	94711.68	114160.87	Геодезический метод	0.10	-
37	94698.00	114157.62	Геодезический метод	0.10	-
38	94695.65	114157.06	Геодезический метод	0.10	-
39	94694.26	114156.78	Геодезический метод	0.10	-
40	94694.90	114144.53	Геодезический метод	0.10	-
41	94695.19	114118.34	Геодезический метод	0.10	-
42	94695.32	114107.39	Геодезический метод	0.10	-
43	94695.49	114090.57	Геодезический метод	0.10	-
44	94695.59	114079.98	Геодезический метод	0.10	-
45	94695.68	114069.54	Геодезический метод	0.10	-
46	94695.56	114056.78	Геодезический метод	0.10	-
47	94695.51	114051.16	Геодезический метод	0.10	-
1	94695.20	114045.06	Геодезический метод	0.10	-

Приложение №2 к распоряжению КГИОП
от 04.08.2024 № 1063-рп

Режим использования территории объекта культурного наследия федерального значения «Капелла Придворная певческая», расположенного по адресу: Санкт-Петербург, набережная реки Мойки, дом 18а, литера А, дом 20, литера А, дом 22а, литера А, Большая Конюшенная улица, дом 11, литеры А, Б

1. На территории объекта культурного наследия запрещаются: строительство объектов капитального строительства и увеличение объемно-пространственных характеристик существующих на территории объекта культурного наследия объектов капитального строительства; проведение земляных, строительных, мелиоративных и иных работ, за исключением работ по сохранению (воссозданию) объекта культурного наследия или его отдельных элементов, сохранению историко-градостроительной или природной среды объекта культурного наследия, работ по капитальному ремонту общего имущества в многоквартирных домах, являющихся объектами культурного наследия, работ по капитальному ремонту общего имущества в многоквартирных домах, расположенных на территориях объектов культурного наследия и не являющихся объектами культурного наследия.

2. На территории объекта культурного наследия разрешается ведение хозяйственной деятельности, не противоречащей требованиям обеспечения сохранности объекта культурного наследия и позволяющей обеспечить функционирование объекта культурного наследия в современных условиях.

3. Требования к осуществлению деятельности в границах территории объекта культурного наследия и требования к содержанию и использованию территории объекта культурного наследия устанавливаются законодательством Российской Федерации и Санкт-Петербурга об объектах культурного наследия.

Приложение № 6 к Акту по результатам государственной историко-культурной экспертизы проектной документации на проведение работ по сохранению объекта культурного наследия федерального значения «Корпус квартирный с флигелями», расположенного по адресу: г. Санкт-Петербург, Большая Конюшенная ул., дом 11, литера Б (Большая Конюшенная ул., 11), входящего в состав объекта культурного наследия федерального значения «Капелла Придворная певческая»: «Проект приспособления для современного использования объекта культурного наследия федерального значения «Корпус квартирный с флигелями», входящий в состав ансамбля «Капелла Придворная певческая» в части перепланировки и переустройства квартиры 46 по адресу: Санкт-Петербург, Большая Конюшенная улица, дом 11, литера Б» (шифр: 14-08/24), разработанной ООО «ТОК» в 2024 г.

Копия паспорта объекта культурного наследия

Утверждено
приказом Министерства культуры
Российской Федерации
от 2 июля 2015 г. № 1906

Экземпляр № 1

781610565680016

Регистрационный номер объекта культурного
наследия в едином государственном реестре
объектов культурного наследия (памятников
истории и культуры) народов Российской Федерации

ПАСПОРТ ОБЪЕКТА КУЛЬТУРНОГО НАСЛЕДИЯ

Фотографическое изображение объекта культурного наследия,
за исключением отдельных объектов археологического наследия,
фотографическое изображение которых вносится на основании решения
соответствующего органа охраны объектов культурного наследия

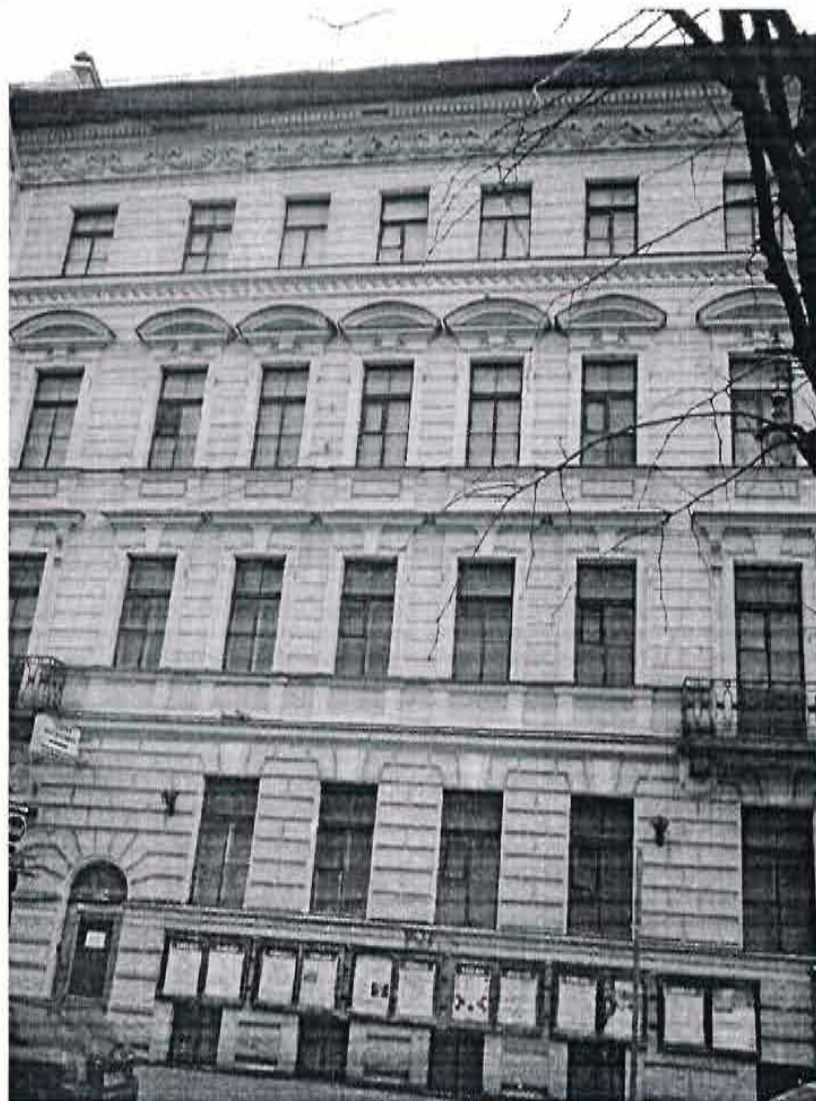

18.02.2016

Дата съемки (число, месяц, год)

1. Сведения о наименовании объекта культурного наследия

Корпус квартирный с флигелями

2. Сведения о времени возникновения или дате создания объекта культурного наследия, датах основных изменений (перестроек) данного объекта и (или) датах связанных с ним исторических событий

1773-1777 гг., 1887-1889 гг.

3. Сведения о категории историко-культурного значения объекта культурного наследия

Федерального значения	Регионального значения	Местного (муниципального значения)
+		

4. Сведения о виде объекта культурного наследия

Памятник	Ансамбль	Достопримечательное место
+		

5. Номер и дата принятия органом государственной власти решения о включении объекта культурного наследия в единый государственный реестр объектов культурного наследия (памятников истории и культуры) народов Российской Федерации

- постановление Правительства Российской Федерации «О перечне объектов исторического и культурного наследия федерального (общероссийского) значения, находящихся в г. Санкт-Петербурге» № 527 от 10.07.2001 г.

6. Сведения о местонахождении объекта культурного наследия (адрес объекта или при его отсутствии описание местоположения объекта)

Санкт-Петербург, Большая Конюшенная улица, дом 11, литеры А, Б

7. Сведения о границах территории объекта культурного наследия, включенного в единый государственный реестр объектов культурного наследия (памятников истории и культуры) народов Российской Федерации

- Распоряжение КГИОП "Об утверждении границ и режима использования территории объекта культурного наследия федерального значения "Капелла Придворная певческая " № 1063-рп от 07.08.2024 г.

8. Описание предмета охраны объекта культурного наследия

Объемно- пространственное решение: Габариты и конфигурация здания, включая два дворовых корпуса; крыши - габариты и конфигурация (двухскатная – лицевой и западный дворовый корпуса; односкатная -северный дворовый корпус); материал окрытия (листовая сталь); воротный проезд – историческое местоположение, габариты, конфигурация (полуциркульного завершения). воротный проезд дворового флигеля – историческое местоположение, габариты, конфигурация (полуциркульного завершения). Конструктивная система здания: Исторические наружные и внутренние (за исключением лицевого корпуса) капитальные стены; исторические отметки междуэтажных перекрытий (дворовый флигель); своды: полуциркульные на подпружных арках; прусские своды по металлическим балкам; двухмаршевая лестница с маршами на металлических косоурах, со ступенями из известняковой плиты, с лестничным ограждением в виде вертикальных стоек с завитками и орнаментом из кругов по верхнему ряду; две двухмаршевые лестницы дворовых корпусов с маршами на металлических косоурах, со ступенями из известняковой плиты и лестничным ограждением в виде вертикальных стоек.

Объемно- планировочное решение: Историческое объемно- планировочное решение в габаритах капитальных стен (в габаритах наружных капитальных стен – лицевой корпус).

Архитектурно- художественное решение фасадов (композиция): Лицевой корпус: Лицевой фасад: материал и характер отделки фасада - сочетание гладкой, рустованной и фактурной штукатурки; материал и характер отделки цоколя – известняковая скоба; кирпичный руст с фактурной штукатуркой «под шубу» (в уровне цокольного этажа); глубокий кирпичный руст (в уровне 1-го этажа и угловые части здания в уровне 2-3-го этажей); уплощенный кирпичный руст (в уровне 2-3-го этажей); линейный руст (в уровне 4-го этажа); дверной проем - габариты, конфигурация (прямоугольный, с полуциркульным завершением), местоположение; историческое заполнение дверного проема – конструкция (одностворчатое, полусветлое, с остекленной фрамугой в верхней части), оформление (филенки, орнаментальные пояса), материал (дерево), цвет (цвет натурального дерева); проемы балконных дверей – габариты, конфигурация (прямоугольные), местоположение, оформление (профилированные наличники, раскрепованные по верхнему краю, фланкирующие пилястры, трехчастные замковые камни, прямые сандрики на волотообразных кронштейнах с львиными маскаронами); историческое заполнение проемов балконных дверей – конфигурация, исторический рисунок, материал (дерево, окрашенное)*; * по результатам расчистки оконные проемы - габариты, конфигурация (прямоугольной формы), местоположение, оформление (профилированные наличники, раскрепованные по верхнему краю, трехчастные, гладкие и каннелированные замковые камни, прямые и лучковые сандрики, профилированные подоконные выступы на гладких кронштейнах и филёнками между ними); историческое заполнение оконных проемов – конфигурация, исторический рисунок, материал (дерево, окрашенное)*; *по результатам расчистки балконы с гранитной плитой на гранитных кронштейнах и пристенной частью полуциркульного завершения – количество (два), габариты, местоположение, ограждение – материал (металл), техника исполнения (литье), рисунок (фигурные секции с розетками); фриз в уровне 4-го этажа – «бегущая волна»; фриз в завершении – лепные композиции из гирлянд и лент; профилированные подоконные и межэтажные карнизы; венчающий профилированный карниз с поясом дентикул и иоников; дворовый фасад лицевого корпуса: материал и характер отделки фасада – гладкая штукатурка; материал и характер отделки цоколя – известняковая скоба; дверной проем - габариты, конфигурация (прямоугольный), местоположение; оконные проемы - габариты, конфигурация (прямоугольной формы, с лучковым завершением), местоположение, оформление (профилированные обрамления по верхнему краю); историческое заполнение оконных проемов – конфигурация, исторический рисунок расстекловки, цвет; прямоугольные филёнки; профилированные тяги; профилированный венчающий карниз. Фасады северного и западного дворовых флигелей: материал и характер отделки фасада – гладкая штукатурка; материал и характер отделки цоколя – известняковая скоба; дверные проемы - габариты, конфигурация (прямоугольные), местоположение; оконные проемы - габариты, конфигурация (прямоугольной формы, с лучковым завершением), местоположение, оформление (профилированные обрамления по верхнему краю, деревянные подоконные накладки); историческое заполнение оконных проемов – конфигурация, исторический рисунок, цвет; прямоугольные филёнки; профилированные тяги; профилированный венчающий карниз. Декоративно- художественная отделка интерьеров: Оформление интерьеров лицевого корпуса: Лестница: тамбур – конструкция (двойной), оформление (филенки), местоположение, материал (дерево), цвет (цвет натурального дерева); вестибюль - декоративное оформление потолка (профилированные тяги, круглые профилированные рамы); декоративное оформление стен (профилированные тяги, лопатки);

покрытие полов тамбура и вестибюля – вид и материал (керамическая метлахская плитка), цвет (белый и черный), рисунок (геометрический рисунок с бордюром); покрытие пола межэтажных перекрытий – материал (мраморная крошка), техника исполнения (мозаика в технике «терраццо»), рисунок (с розетками и бордюром).

- распоряжение КГИОП "Об утверждении предмета охраны объекта культурного наследия федерального значения «Капелла Придворная певческая» № 336-рп от 23.06.2022 г.

9. Сведения о наличии зон охраны данного объекта культурного наследия с указанием номера и даты принятия органом государственной власти акта об утверждении указанных зон либо информация о расположении данного объекта культурного наследия в границах зон охраны иного объекта культурного наследия

- Закон Санкт-Петербурга "О границах объединенных зон охраны объектов культурного наследия, расположенных на территории Санкт-Петербурга, режимах использования земель и требованиях к градостроительным регламентам в границах указанных зон" № 820-7 от 19.01.2009 г.

Всего в паспорте листов

4

Уполномоченное должностное лицо органа охраны объектов культурного наследия

Заместитель председателя КГИОП		Аганова Галина Рэмовна
должность	подпись	инициалы, фамилия

М.П.

20 . 09 . 2024

Дата оформления паспорта
(число, месяц, год)

В настоящем документе прошито
и скреплено ¹⁹⁶ _____
_____ листа(ов)

[Handwritten signature]
[Handwritten signature]



[Handwritten signature]

Приложение № 7 к Акту по результатам государственной историко-культурной экспертизы проектной документации на проведение работ по сохранению объекта культурного наследия федерального значения «Корпус квартирный с флигелями», расположенного по адресу: г. Санкт-Петербург, Большая Конюшенная ул., дом 11, литера Б (Большая Конюшенная ул., 11), входящего в состав объекта культурного наследия федерального значения «Капелла Придворная певческая»: «Проект приспособления для современного использования объекта культурного наследия федерального значения «Корпус квартирный с флигелями», входящий в состав ансамбля «Капелла Придворная певческая» в части перепланировки и переустройства квартиры 46 по адресу: Санкт-Петербург, Большая Конюшенная улица, дом 11, литера Б» (шифр: 14-08/24), разработанной ООО «ТОК» в 2024 г.

Копия задания, выданного органом охраны на проведение работ по сохранению объекта культурного наследия

СОГЛАСОВАНО:

(должность)

Татьяна *Александровна А.А.*
(подпись) *по доверенности*
(Ф.И.О.)
"14" августа 2024 г.

М.П.

УТВЕРЖДАЮ:

Временно исполняющий обязанности
заместителя начальника отдела
Центрального района Управления по
охране и использованию объектов
культурного наследия

(должность)
Комитета по государственному контролю,
использованию и охране памятников
истории и культуры

(наименование органа охраны)

А.В. Кукушкина
(Ф.И.О.)

ДОКУМЕНТ ПОДПИСАН
ЭЛЕКТРОННОЙ ПОДПИСЬЮ

Сертификат 00A2D6EB9793891307FCBD942B49240023
Владелец Кукушкина Анастасия Валерьевна
Действителен с 08.09.2023 по 01.12.2024

ЗАДАНИЕ

на проведение работ по сохранению объекта
культурного наследия, включенного в единый государственный
реестр объектов культурного наследия
(памятников истории и культуры) народов Российской Федерации,
или выявленного объекта культурного наследия

№01-21-1942/24-0-1 от 14.08.2024

(ремонт и приспособление для современного использования в части перепланировки
и переустройства квартиры № 46)

1. Наименование и категория историко-культурного значения объекта культурного наследия, включенного в единый государственный реестр объектов культурного наследия (памятников истории и культуры) народов Российской Федерации (далее - реестр), или наименование выявленного объекта культурного наследия:

Объект культурного наследия федерального значения «Корпус квартирный с флигелями»
(в составе «Капелла Придворная певческая») (основание: постановление Правительства РФ
от 10.07.2001 № 527)

2. Адрес места нахождения объекта культурного наследия, включенного в реестр, или выявленного объекта культурного наследия по данным органов технической инвентаризации:

Санкт-Петербург							
(субъект Российской Федерации)							
191186, Санкт-Петербург							
(населенный пункт)							
ул./пр.	Большая Конюшенная улица	д.	11	лит.	Б	корп.	-

3. Сведения о собственнике либо ином законном владельце объекта культурного наследия, включенного в реестр, или выявленного объекта культурного наследия:

Собственник (законный владелец): собственность № ЕГРН 78:31:0001184:3233-78/011/2020-6
от 14.09.2020

Перфилова Алина Вадимовна

(указать полное наименование, организационно-правовую форму юридического лица в соответствии с учредительными документами; фамилию, имя, отчество (при наличии) - для физического лица)

Адрес места нахождения:

Москва

(субъект Российской Федерации)

105215, Москва

(населенный пункт)

ул./пр.	Константина Федина улица						д.	7	лит.	-	офис/кв.	25
ИНН	-	-	-	-	-	-	-	-	-	-	-	
ОГРН/ОГРНИП	-	-	-	-	-	-	-	-	-	-	-	
Ответственный представитель:	Коротенко Анна Александровна											
(фамилия, имя, отчество (при наличии))												
Контактный телефон:	8(904)611 07 11											
Адрес электронной почты:	anna_avrora@inbox.ru											

4. Сведения об охранном обязательстве собственника или иного законного владельца объекта культурного наследия:

Дата	—
Номер	—
Орган охраны объектов культурного наследия, выдавший документ	—

5. Реквизиты документов об утверждении границы территории объекта культурного наследия, включенного в реестр, или выявленного объекта культурного наследия:

План границ территории объекта культурного наследия «Корпус квартирный с флигелями» утвержден КГИОП 06.07.2005

6. Реквизиты документов об утверждении предмета охраны объекта культурного наследия, включенного в реестр, или выявленного объекта культурного наследия, описание предмета охраны:

Предмет охраны объекта культурного наследия «Корпус квартирный с флигелями» утвержден распоряжением КГИОП от 23.06.2022 № 336-рп с изменениями от 30.11.2022 № 527-рп

7. Реквизиты документов о согласовании органом охраны объектов культурного наследия ранее выполненной проектной документации на проведение работ по сохранению объекта культурного наследия, возможность ее использования при проведении работ по сохранению объекта культурного наследия:

В секторе хранения документированной информации отдела обработки и хранения документированной информации Управления организационного обеспечения и контроля КГИОП

8. Состав и содержание проектной документации на проведение работ по сохранению объекта культурного наследия: объем разрабатываемой документации должен обеспечить необходимый уровень исследований и проектных решений, гарантирующих сохранность объекта культурного наследия, сохранение его предметов охраны и отвечать требованиям государственной охраны объектов культурного наследия (памятников истории и культуры).

Возможность проведения работ по реставрации и приспособлению объекта культурного наследия для современного использования определяется актом по результатам государственной историко-культурной экспертизы проектной документации.

Согласно подпункту «в» пункта 32 Положения о составе разделов проектной документации и требованиях к их содержанию, утвержденного постановлением Правительства Российской Федерации от 16.02.2008 № 87 раздел 12 проектной документации должен содержать иную документацию, в случаях, предусмотренных федеральными законами.

Согласно пункту 15.1 статьи 48 Градостроительного кодекса Российской Федерации особенности подготовки, согласования и утверждения проектной документации, необходимой для проведения работ по сохранению объекта культурного наследия, устанавливаются законодательством Российской Федерации об охране объектов культурного наследия.

На основании вышеуказанных положений законодательства раздел 12 проектной документации должен включать документацию по сохранению объектов культурного наследия, разработанную в соответствии с ГОСТ Р 55528-2013 «Состав и содержание научно-проектной документации по сохранению объектов культурного наследия. Памятники истории и культуры. Общие требования».

В случаях, установленных статьей 36 Федерального закона от 25.06.2002 № 73-ФЗ «Об объектах культурного наследия (памятниках истории и культуры) народов Российской Федерации», разрабатываются обязательные разделы об обеспечении сохранности объектов культурного наследия в проектах проведения таких работ или проектов обеспечения сохранности объектов культурного наследия либо план проведения спасательных археологических полевых работ, включающие оценку воздействия проводимых работ на указанные объекты культурного наследия и подлежащие государственной историко-культурной экспертизе.

Раздел 1. Предварительные работы:

Включает исходно-разрешительную документацию и результаты предварительного исследования памятника.

В составе раздела необходимо представить акт определения влияния предполагаемых к проведению видов работ на конструктивные и другие характеристики надежности и безопасности Объекта (в соответствии с письмом Министерства культуры Российской Федерации от 24.03.2015 № 90-01-39-ГП) и заключение о возможности приспособления объекта культурного наследия для современного использования (в случае проведения указанных работ).

При необходимости на основании отчета о техническом состоянии (акта технического состояния) объекта культурного наследия или предварительного инженерного заключения в составе предварительных работ разрабатывается документация, предусмотренная для проведения первоочередных противоаварийных или иных консервационных мероприятий.

Раздел 2. Комплексные научные исследования:

1. Этап до начала производства работ

Для обеспечения сохранности объектов культурного наследия до начала работ по сохранению необходимо организовать мониторинг их технического состояния.

В соответствии с ГОСТ Р 55567-2013, ГОСТ Р 56905-2016, ГОСТ Р 55945-2014 и ГОСТ 31937-2011 провести мероприятия по оценке технического состояния Объекта (его частей и элементов), определить пригодность к дальнейшей эксплуатации, необходимость ремонта или реставрации Объекта.

Исследования Объекта проводятся в соответствии с программой исследований.

Получение разрешения на проведение научно-исследовательских и изыскательских работ требуется при

2. Этап в процессе производства работ

В процессе производства работ, выполнять дополнительные обследования после вскрытий конструкций, недоступных в период выполнения основного обследования.

выполнении натуральных исследований в виде шурфов, зондажей и иных аналогичных исследований.	
Раздел 3. Проект реставрации и приспособления:	
1. Эскизный проект (архитектурные и конструктивные решения проекта)	2. Проект
При необходимости получения методических заключений совещательных и иных консультативных органов разрабатывается эскизный проект, содержащий принципиальные решения по сохранению Объекта, согласно ГОСТ Р 55528-2013.	Проект ремонта и приспособления для современного использования в части перепланировки и переустройства квартиры № 46 разрабатывается на основе научно-исследовательской и изыскательской документации, которая должна содержать текстовые и графические материалы, а также определять архитектурные, конструктивные, инженерно-технические и инженерно-технологические решения для обеспечения выполнения работ по сохранению объектов культурного наследия.
Раздел 4. Рабочая проектная документация:	
1. Этап до начала производства работ	2. Этап в процессе производства работ
Рабочая документация разрабатывается на основании ранее согласованной проектной документации в необходимом объеме в соответствии с ГОСТ 21.501 «Межгосударственный стандарт. Система проектной документации для строительства. Правила выполнения рабочей документации архитектурных и конструктивных решений».	В процессе выполнения производственных работ на Объекте подрядчик, выполняющий производственные работы по сохранению Объекта, на основе рабочей документации составляет исполнительную документацию в соответствии с действующим законодательством. Исполнительная документация является составной частью отчетной документации.
Раздел 5. Отчетная документация:	
Представляется по окончании работ в соответствии с порядком утверждения отчетной документации о выполнении работ по сохранению объекта культурного наследия (приказ Министерства культуры Российской Федерации от 25.06.2015 № 1840 «Об утверждении состава и Порядка утверждения отчетной документации о выполнении работ по сохранению объекта культурного наследия, включенного в единый государственный реестр объектов культурного наследия (памятников истории и культуры) народов Российской Федерации, или выявленного объекта культурного наследия, Порядка приемки работ по сохранению объекта культурного наследия и подготовки акта приемки выполненных работ по сохранению объекта культурного наследия, включенного в единый государственный реестр объектов культурного наследия (памятников истории и культуры) народов Российской Федерации, или выявленного объекта культурного наследия и его формы»).	
9. Порядок и условия согласования проектной документации на проведение работ по сохранению объекта культурного наследия:	
<p>Порядок проведения работ по сохранению объекта культурного наследия установлен статьей 45 Федерального закона от 25.06.2002 № 73-ФЗ «Об объектах культурного наследия (памятниках истории и культуры) народов Российской Федерации».</p> <p>Работы по реставрации, приспособлению объекта культурного наследия для современного использования проводятся на основании задания, согласованной проектной документации и разрешения КГИОП.</p> <p>Работы по ремонту, консервации объекта культурного наследия проводятся на основании задания, разрешения КГИОП (при получении последнего представляется документация, установленная пунктами 5.3, 5.4 Порядка выдачи разрешения на проведение работ по сохранению объекта культурного наследия, включенного в единый государственный реестр объектов культурного наследия (памятников истории и культуры) народов Российской Федерации).</p>	

Федерации, или выявленного объекта культурного наследия, утвержденного приказом Минкультуры России от 21.10.2015 № 2625).

В случае, если при проведении работ по сохранению объекта культурного наследия затрагиваются конструктивные и другие характеристики надежности и безопасности объекта, указанные работы проводятся также при наличии положительного заключения государственной экспертизы проектной документации, предоставляемого в соответствии с требованиями Градостроительного кодекса Российской Федерации, для получения в КГИОП разрешения на строительство (части 5.1, 7 статьи 51 Градостроительного кодекса Российской Федерации).

Порядок согласования проектной документации на проведение работ по сохранению установлен приказом Минкультуры России от 05.06.2015 № 1749 «Об утверждении порядка подготовки и согласования проектной документации на проведение работ по сохранению объекта культурного наследия, включенного в единый государственный реестр объектов культурного наследия (памятников истории и культуры) народов Российской Федерации, или выявленного объекта культурного наследия».

Административный регламент предоставления государственной услуги по согласованию проектной документации на проведение работ по сохранению объекта культурного наследия (памятника истории и культуры) народов Российской Федерации федерального значения (за исключением отдельных объектов культурного наследия, перечень которых устанавливается Правительством Российской Федерации) органами государственной власти субъектов Российской Федерации, осуществляющими полномочия в области сохранения, использования, популяризации и государственной охраны объектов культурного наследия, утвержден приказом Минкультуры России от 22.11.2013 № 1942.

Проектная документация рассматривается при наличии положительного заключения государственной историко-культурной экспертизы (не требуется в случае проведения ремонта и консервации объекта культурного наследия).

10. Требования по научному руководству, авторскому и техническому надзору:

Работы по сохранению ОКН проводятся при условии осуществления технического, авторского надзора и государственного надзора в области охраны ОКН за их проведением. Авторский надзор и научное руководство за проведением работ по сохранению ОКН проводятся специалистами, аттестованными федеральным органом охраны объектов культурного наследия в порядке, установленном в соответствии с пунктом 29 статьи 9 Федерального закона от 25.06.2002 № 73-ФЗ «Об объектах культурного наследия (памятниках истории и культуры) народов Российской Федерации», а также в соответствии с ГОСТ Р 56200-2014 «Научное руководство и авторский надзор при проведении работ по сохранению объектов культурного наследия. Основные положения» и ГОСТ Р 56254-2014 «Технический надзор на объектах культурного наследия. Основные положения».

Научный руководитель проводит научно-методическую оценку принимаемых в процессе работ по сохранению объекта культурного наследия решений и оценку степени их влияния на сохранность подлинных элементов объекта культурного наследия (включая оценку состояния объекта и его облика).

Научный руководитель принимает решение о направлении предложений о необходимости принципиальных изменений проектных решений на рассмотрение КГИОП и заказчика.

Лица, осуществляющие авторский надзор, обязаны своевременно решать вопросы, связанные с необходимостью внесения изменений в проектные решения с дальнейшим оформлением исполнительной документации, корректировкой проектных решений в соответствии с требованиями ГОСТ Р 21.101-2020 «Национальный стандарт Российской Федерации. Система проектной документации для строительства. Основные требования к проектной и рабочей документации» и контролем их исполнения.

При принятии решения о необходимости принципиальных изменений проектной документации, последняя подлежит, в том числе, оценке в рамках государственной историко-культурной экспертизе и представлению для рассмотрения в КГИОП в установленном порядке.

11. Дополнительные требования и условия:

К проведению работ по сохранению объекта культурного наследия (включая проектные работы) допускаются юридические лица и индивидуальные предприниматели, имеющие лицензию на осуществление деятельности по сохранению объектов культурного наследия (памятников истории и культуры) народов Российской Федерации в соответствии с законодательством Российской Федерации о лицензировании отдельных видов деятельности, в соответствии с постановлением Правительства РФ от 28.01.2022 N 67 «О лицензировании

деятельности по сохранению объектов культурного наследия (памятников истории и культуры) народов Российской Федерации и признании утратившими силу некоторых актов Правительства Российской Федерации».

После заключения государственного контракта (договора) - уведомить КГИОП об организации, являющейся разработчиком проектной документации, имеющей лицензию на осуществление деятельности по сохранению объектов культурного наследия (при наличии необходимости).

Работы по консервации и реставрации объектов культурного наследия проводятся физическими лицами, аттестованными федеральным органом охраны объектов культурного наследия в установленном им порядке.

В проведении отдельных видов работ по сохранению объекта культурного наследия могут участвовать добровольцы (волонтеры) в соответствии с постановлением Правительства Российской Федерации от 25.12.2019 № 1828 «Об особенностях участия добровольцев (волонтеров) в работах по сохранению объектов культурного наследия, включенных в единый государственный реестр объектов культурного наследия (памятников истории и культуры) народов Российской Федерации, или выявленных объектов культурного наследия».

Настоящее задание подлежит согласованию собственником или иным законным владельцем объекта культурного наследия (понятие законного владельца объекта культурного наследия установлено пунктом 11 статьи 47.6 Федерального закона № 73-ФЗ).

Один оригинальный экземпляр согласованного задания подлежит предоставлению в КГИОП при направлении заявления о согласовании проектной документации на проведение работ по сохранению объекта культурного наследия (при реставрации; приспособлении для современного использования); при направлении заявления о выдаче разрешения на проведение работ по сохранению объекта культурного наследия (при ремонте, консервации); отдельным письмом до подачи вышеуказанных заявлений для учета КГИОП в работе (письмом в свободной форме).

В случае отсутствия вышеуказанного согласования настоящее задание не подлежит реализации.

Задание подготовлено:

**Ведущий специалист отдела
Центрального района
Управления по охране и
использованию объектов
культурного наследия КГИОП**

(должность, наименование организации)

**Петрушевская Елена
Валентиновна**

(Ф.И.О. полностью)

Приложение № 8 к Акту по результатам государственной историко-культурной экспертизы проектной документации на проведение работ по сохранению объекта культурного наследия федерального значения «Корпус квартирный с флигелями», расположенного по адресу: г. Санкт-Петербург, Большая Конюшенная ул., дом 11, литера Б (Большая Конюшенная ул., 11), входящего в состав объекта культурного наследия федерального значения «Капелла Придворная певческая»: «Проект приспособления для современного использования объекта культурного наследия федерального значения «Корпус квартирный с флигелями», входящий в состав ансамбля «Капелла Придворная певческая» в части перепланировки и переустройства квартиры 46 по адресу: Санкт-Петербург, Большая Конюшенная улица, дом 11, литера Б» (шифр: 14-08/24), разработанной ООО «ТОК» в 2024 г.

Копии технического паспорта на объект культурного наследия и (или) его поэтажного плана с указанием размеров и приведением экспликации помещений, выдаваемых организациями, осуществляющими государственный технический учет и (или) техническую инвентаризацию объектов капитального строительства

Технический паспорт на квартиру

205

Адрес: Санкт-Петербург, ул. Большая Колюшешная, д. 11, литера Б, кв. 46

I. Общие сведения по строению литера Б

Год постройки: 1889

Год последнего капитального ремонта: -

Этажность: 5 , - , -
надземная , *подземная* , *кроме того*

Материал стен: кирпичные

Материал перекрытий: Деревянные по металлическим балкам , Деревянные по металлическим балкам , Бетонные по металлическим балкам
чердачных , *междуэтажных* , *подвальных*

II. Характеристики квартиры

Этаж	2
Общая площадь	112,5 кв. м.
Жилая площадь	67,4 кв. м.
Кол-во комнат	3
Высота помещения	3,10 м.

Благоустройство помещения:

отопление: центральное автономное

горячее водоснабжение: центральное от газовых колонок

водопровод канализация газоснабжение электроплита

мусоропровод прочее _____

наличие в парадной: мусоропровод лифт

III. Экспликация к плану квартиры

№ п.п	№ по плану	Наименование части помещения	Общая площадь квартиры, кв.м	В т.ч. площадь, кв.м.		Кроме того площадь лоджий, балконов, веранд, террас с коэф.	Примечание
				Из нее			
				Жилая	Вспомогательная		
1	1	Комната	15,1	15,1			
2	2	Комната	20,8	20,8			
3	3	Комната	31,5	31,5			
4	4	Кухня	12,6		12,6		
5	5	Совмещенный санузел	1,9		1,9		
6	6	Кладовая	1,0		1,0		
7	7	Коридор	26,6		26,6		
8	8	Совмещенный санузел	3,0		3,0		
		ИТОГО:	112,5	67,4	45,1		

План 2 этажа

$\frac{8}{3.0}$ $\frac{6}{1.0}$ $\frac{5}{1.9}$

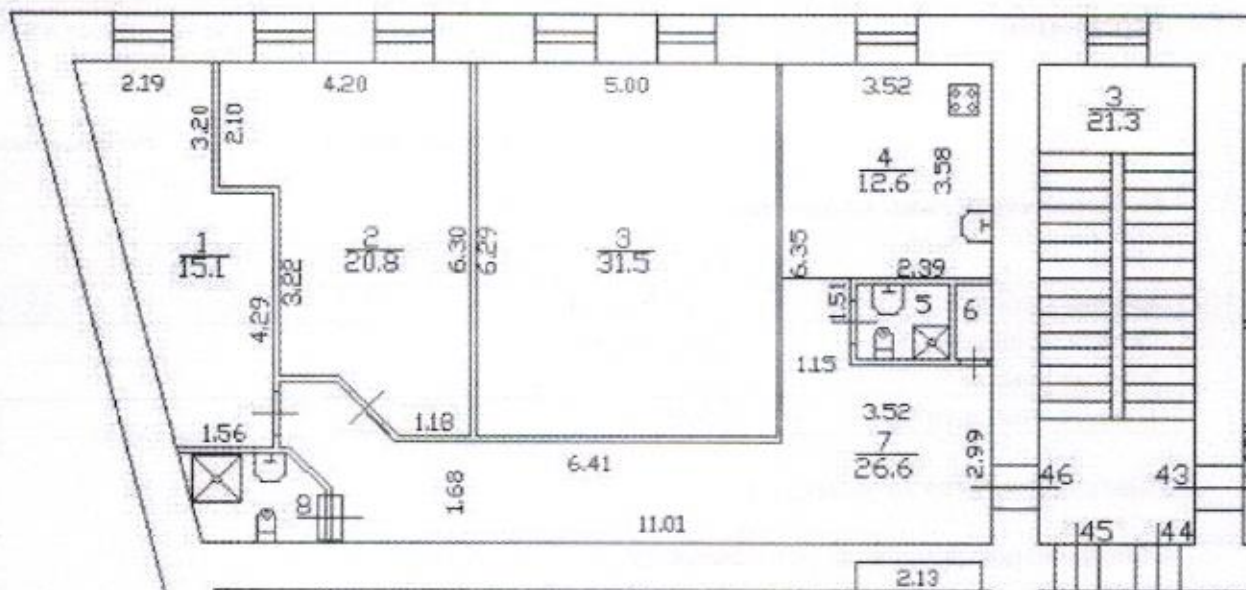

Дополнительные сведения:

Технический паспорт составлен по состоянию на

16.11.2018

(дата обследования)

Кадастровый инженер

Батунин Р.В.

19 июня 2024 года

(дата изготовления)



Памятка владельцу:

1. Перепланировка и переустройство жилого помещения подлежат утверждению в порядке, установленном жилищным кодексом Российской Федерации. Самовольно переустроенное и (или) перепланированное жилое помещение несет предусмотренные законодательством ответственность.

План I этажа

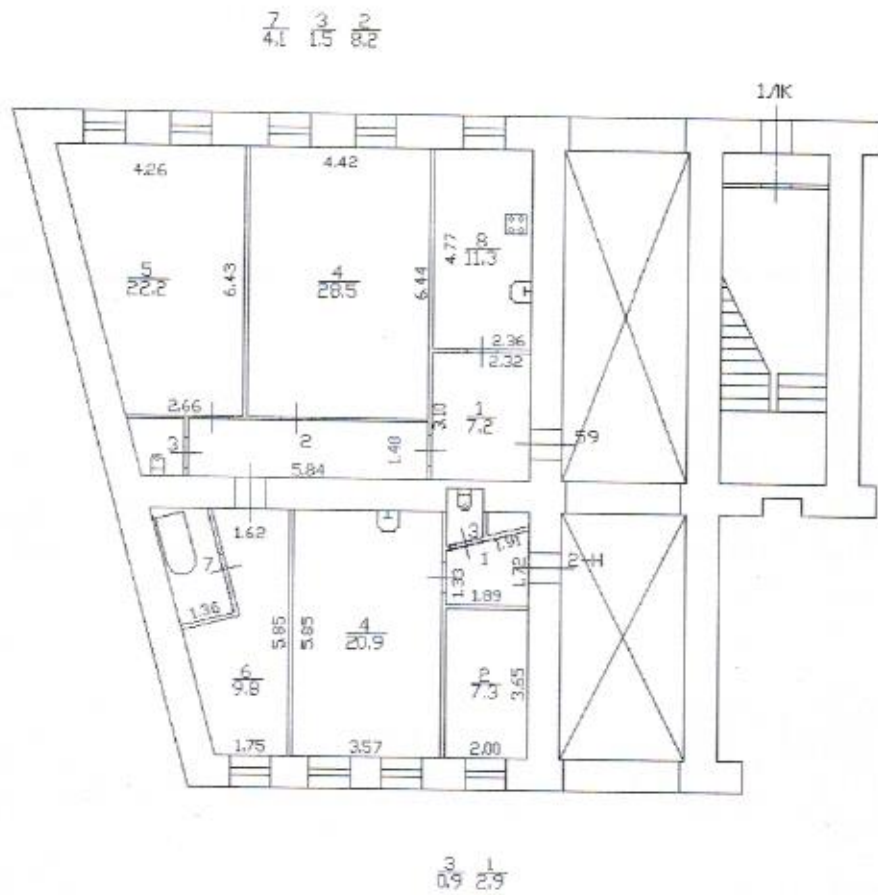

По состоянию на 17.03.2014

лист № 1/1	г. Санкт-Петербург, ул. Большая Конюшенная, д. 11, литера Б, кв. 59		
Дата	Исполнил	Должность	Ф.И.О.
19.06.2024	Исполнил	Кадастровый инженер	Батунин Р.В.



Ведомость помещений и их площадей

Приложение к поэтажному плану

Адрес: г. Санкт-Петербург, ул. Большая Конюшенная, д. 11, литера. Б, кв. 59

№ помещения/ Этаж	№ части помещения	наименование	Площадь			Высота	Площадь лоджий, балконов с коэффициентом
			общая	жилая	нежилая		
59/1 этаж	1	Коридор	7,2		7,2	3,6	
	2	Коридор	8,2		8,2		
	3	Туалет	1,5		1,5		
	4	Комната	28,5	28,5			
	5	Комната	22,2	22,2			
	6	Комната	9,8	9,8			
	7	Ванная	4,1		4,1		
	8	Кухня	11,3		11,3		
		Итого :	92,8	60,5	32,3		

По состоянию на 17.03.2014 г.

Исполнил кадастровый инженер:

19.06.2024



Батунин Р.В.

План 3 этажа

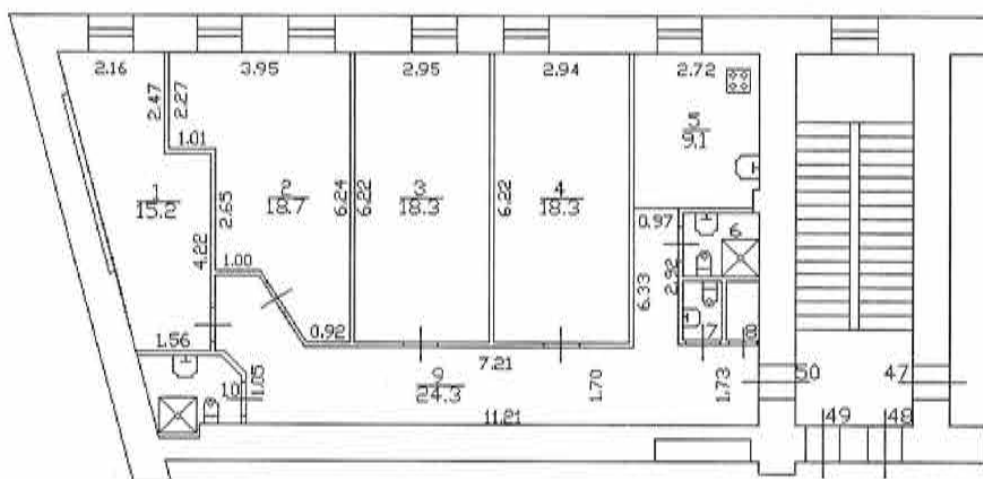
$$\frac{10}{2.6} \frac{8}{0.9} \frac{7}{1.0} \frac{6}{2.2}$$

По состоянию на 16.11.2018г.

лист № 1/1	г. Санкт-Петербург, ул. Большая Конюшенная, д. 11, литера. Б, кв. 50		Масштаб 1:200
Дата	Должность	Ф.И.О.	подпись
19.06.2024	Исполнил	Кадастровый инженер	Батунин Р.В.



Ведомость помещений и их площадей

Приложение к поэтажному плану

Адрес: г. Санкт-Петербург, ул. Большая Конюшенная, д. 11, литера. Б, кв. 50

№ помещения/ Этаж	№ части помещения	наименование	Площадь			Высота	Площадь лоджий, балконов с коэффициентом
			общая	жилая	нежилая		
50/3 этаж	1	Комната	15,2	15,2		3,1	
	2	Комната	18,7	18,7			
	3	Комната	18,3	18,3			
	4	Комната	18,3	18,3			
	5	Кухня	9,1		9,1		
	6	Совмещённый санузел	2,2		2,2		
	7	Туалет	1,0		1,0		
	8	Кладовая	0,9		0,9		
	9	Коридор	24,3		24,3		
	10	Совмещённый санузел	2,6		2,6		
		Итого :	110,6	70,5	40,1		

По состоянию на 16.11.2018 г.

Исполнил кадастровый инженер:

19.06.2024



Батунин Р.В.

**КВАЛИФИКАЦИОННЫЙ АТТЕСТАТ
КАДАСТРОВОГО ИНЖЕНЕРА**

Настоящий аттестат выдан

Батунину
(фамилия)

**Ленинградский областной
комитет по управлению
государственным имуществом**

Роману
(имя)

Ленинградская область

Владимировичу
(отчество)

г. Санкт-Петербург

03.03.1982 г.
(дата рождения)

в том, что он(а) « 28 » августа 2014 г.
сдал(а) квалификационный экзамен на соответствие
квалификационным требованиям, предъявляемым к
кадастровым инженерам, **Квалификационной комиссии**

Ленинградской области для проведения аттестации
(наименование квалификационной комиссии по проведению аттестации)
на соответствие квалификационным требованиям,
(по соответствию квалификационным требованиям, предъявляемым к кадастровым инженерам)
предъявляемым к кадастровым инженерам.

Протокол заседания комиссии от

« 28 » августа 2014 г. № 47-2014-235-Э

Заместитель председателя
квалификационной комиссии
(подпись)



Председатель
Леноблкомимущества
(подпись)



Дата выдачи « 04 »

г.

№ 47 - 14 - 0666

Квалификационный аттестат

**призывается действующим со дня внесения сведений в кадастровый инженер
в государственный реестр кадастровых инженеров**

Приложение № 9 к Акту по результатам государственной историко-культурной экспертизы проектной документации на проведение работ по сохранению объекта культурного наследия федерального значения «Корпус квартирный с флигелями», расположенного по адресу: г. Санкт-Петербург, Большая Конюшенная ул., дом 11, литера Б (Большая Конюшенная ул., 11), входящего в состав объекта культурного наследия федерального значения «Капелла Придворная певческая»: «Проект приспособления для современного использования объекта культурного наследия федерального значения «Корпус квартирный с флигелями», входящий в состав ансамбля «Капелла Придворная певческая» в части перепланировки и переустройства квартиры 46 по адресу: Санкт-Петербург, Большая Конюшенная улица, дом 11, литера Б» (шифр: 14-08/24), разработанной ООО «ТОК» в 2024 г.

Копия Акта определения влияния предполагаемых к проведению видов работ на конструктивные и другие характеристики надежности и безопасности объекта культурного наследия

определения влияния предполагаемых к проведению видов работ на конструктивные и другие характеристики надежности и безопасности объекта культурного наследия (памятника истории и культуры) народов Российской Федерации

« 14 » августа 2024 г.

Мы, нижеподписавшиеся, представители проектной организации _____ ООО «ТОК» _____

Лицензия на осуществление деятельности по сохранению объектов культурного наследия (памятников истории и культуры) народов Российской Федерации № МКРФ 03274 от 02 марта 2016 г. _____

составили настоящий акт на предмет определения влияния предполагаемых к проведению видов работ на конструктивные и другие характеристики надежности и безопасности объекта культурного наследия (памятника истории и культуры) народов Российской Федерации:

Объект относится к числу объектов культурного наследия федерального значения «Корпус квартирный с флигелями», входящий в состав ансамбля «Капелла Придворная певческая» на основании Постановления Правительства РФ от 10.07.2001 № 527

(Историко-культурное значение и наименование объекта культурного наследия)

по адресу:

Российская Федерация

(Республика, область, район)

Санкт-Петербург

(город)

улица Большая Конюшенная д. 11 лит. Б квартира 46

В результате осмотра объекта культурного наследия установлено:

1. Общее состояние памятника:

Дом 11 литера Б на Большой Конюшенной улице построен в 1889 году, архитектор Бенуа Леонтий Николаевич.

Квартира 46 расположена на 2-м этаже 5-этажного жилого дома, имеет 1 выход на общедомовую лестницу здания, оконные проемы квартиры 46 выходят на дворовой фасад.

В квартире 46 отсутствуют элементы интерьера, представляющие историко-культурную ценность.

Предмет охраны (утвержден Распоряжением КГИОП от 23.06.2022 № 336-рп, внесены изменения Распоряжением от 30.11.2022 №527-рп): объемно-пространственное и планировочное решение

территории, объемно-пространственное решение, конструктивная система здания, объемно-планировочное решение, архитектурно-художественное решение фасада, декоративно-художественная отделка интерьеров, предметы декоративно-прикладного искусства.

По визуальному осмотру – состояние работоспособное.

2. Состояние внешних архитектурных и конструктивных элементов памятника:

а) Общее состояние:

Памятник сохранил объемно-пространственную композицию в восприятии внешнего облика здания.

Состояние - работоспособное

б) Фундаменты (материал, конструкция, состояние, связи):

Ленточные бутовые.

Состояние - работоспособное

в) Цоколи и отмостки около них:

Материал и характер отделки цоколя дома 11 литеры Б на Большой Конюшенной улице – известняковая скоба (фасады северного и западного дворовых флигелей).

Покрытие отмостки дворовых фасадов – тротуарная плитка.

Состояние - работоспособное

г) Стены наружные (материал, конструкция, состояние, связи):

Кирпичные, из полнотелого красного глиняного кирпича на известково-цементном растворе.

Состояние — работоспособное

д) Крыша (стропила, обрешетка, кровля, водосточные желоба и трубы):

Многоскатная, с организованным водостоком (оборудована настенными водосборными желобами и водосточными трубами). Материал окрытия – листовой металл.

Состояние - работоспособное

е) Главы, шатры, их конструкция и покрытие:

Отсутствуют

ж) Внешнее декоративное убранство (облицовка, окраска, разные украшения, карнизы, колонны, пилястры, лепнина, скульптура, живопись на фасадах):

Архитектурно-художественное решение дома 11 литеры Б на Большой Конюшенной улице (фасады северного и западного дворовых флигелей):

- материал и характер отделки фасада – гладкая штукатурка;
- прямоугольные дверные проемы;
- оконные проемы прямоугольной формы, с лучковым завершением;
- профилированные обрамления по верхнему краю, деревянные подоконные накладки оконных проемов;
- прямоугольные филенки;
- профилированные тяги;
- профилированный венчающий карниз.

По визуальному осмотру фасадов здания - состояние работоспособное

3. Состояние внутренних архитектурных, конструктивных и декоративных элементов памятника:

а) Общее состояние:

Несущие конструкции в квартире 46 находятся в работоспособном состоянии, в усилении не нуждаются

б) Перекрытия (сводчатые, плоские):

Перекрытия чердачные – деревянные по металлическим балкам; междуэтажные – деревянные по металлическим балкам; подвальные – с бетонным заполнением по металлическим балкам. Состояние - работоспособное

в) Полы:

Покрытие полов в квартире 46 – ковролин, керамогранит, ламинат.

Состояние - работоспособное

г) Стены внутренние (материал, конструкция, состояние, связи):

Внутренние продольные и поперечные стены из полнотелого красного кирпича на известково-цементном растворе. Состояние - работоспособное.

Перегородки в границах квартиры 46 – ГКЛ(В) на металлическом каркасе с минераловатным заполнением. Состояние – работоспособное

д) Столбы, колонны:

В квартире 46 отсутствуют

е) Дверные и оконные проемы и их заполнение:

Дверные проемы и их заполнение:

Входное дверное заполнение в квартиру 46 со стороны лестничной клетки – металлическая, цвет – коричневый. Состояние – работоспособное. Не являются предметом охраны КГИОП. Межкомнатные дверные заполнения – деревянные распашные, алюминиевая подъемная. Состояние работоспособное.

Оконные проемы и их заполнение: металлопластиковые. Состояние – работоспособное. Предметом охраны являются: габариты, конфигурация, местоположение, оформление; исторический рисунок, цвет.

ж) Лестницы и крыльца:

В квартире 46 отсутствуют

з) Лепные, скульптурные и прочие декоративные украшения:

В квартире 46 отсутствуют

4. Живопись (монументальная, станковая, материал):

В квартире 46 отсутствует

5. Виды работ, предполагаемые к выполнению на объекте культурного наследия

На момент проектирования были выполнены следующие работы:

- демонтаж всех внутриквартирных ненесущих перегородок;
- демонтаж существующего покрытия пола;
- замена межбалочной засыпки на минераловатное заполнение, для облегчения нагрузки на перекрытие;
- замена оконных заполнений на дворовом фасаде на новые металлопластиковые оконные заполнения;
- замена входного дверного заполнения в квартиру со стороны лестничной клетки;
- устройство перегородок и зашивки из ГКЛ и ГКЛВ по металлическому каркасу с заполнением МВП;
- устройство нового покрытия пола;
- устройство межкомнатных дверей;
- выполнение отделочных работ;
- установка сантехнического оборудования.

Для осуществления работ по приспособлению для современного использования объекта культурного наследия в части перепланировки и переустройства квартиры в дополнение к вышеперечисленным, предполагается выполнить следующие виды работ:

- устройство перегородок из ГКЛВ по металлическому каркасу с заполнением МВП;
- замена напольного покрытия;
- выполнение отделочных работ;
- установка сантехнического и технологического оборудования;
- устройство декоративных шпрос коричневого цвета на оконных заполнениях.

II. Выводы:

Предполагаемые к выполнению указанные виды работ не оказывают влияние на конструктивные и другие характеристики надежности и безопасности данного объекта культурного наследия (памятника истории и культуры) народов Российской Федерации.

III. Подписи сторон:

Представители проектной
организации:

Руководитель организации

(Подпись)

Козлов А.А.

Главный архитектор проекта

(Подпись)

Сухоносова В.А.

Главный инженер проекта

(Подпись)

Кузьмин А.С.



Приложение № 10 к Акту по результатам государственной историко-культурной экспертизы проектной документации на проведение работ по сохранению объекта культурного наследия федерального значения «Корпус квартирный с флигелями», расположенного по адресу: г. Санкт-Петербург, Большая Конюшенная ул., дом 11, литера Б (Большая Конюшенная ул., 11), входящего в состав объекта культурного наследия федерального значения «Капелла Придворная певческая»: «Проект приспособления для современного использования объекта культурного наследия федерального значения «Корпус квартирный с флигелями», входящий в состав ансамбля «Капелла Придворная певческая» в части перепланировки и переустройства квартиры 46 по адресу: Санкт-Петербург, Большая Конюшенная улица, дом 11, литера Б» (шифр: 14-08/24), разработанной ООО «ТОК» в 2024 г.

Правоустанавливающие документы: выписка из ЕГРН, доверенность

Филиал публично-правовой компании "Роскадастр" по Санкт-Петербургу

полное наименование органа регистрации прав

Выписка из Единого государственного реестра недвижимости об объекте недвижимости



Сведения о характеристиках объекта недвижимости

На основании запроса от 22.04.2024, поступившего на рассмотрение на 22.04.2024, сообщаем, что согласно записям Единого государственного реестра недвижимости:

Раздел 1 Лист 1

Помещение	
вид объекта недвижимости	
Лист № 1 раздела 1	Всего листов раздела 1: 2
Всего листов раздела 1: 2	Всего разделов: 3
Всего листов раздела 1: 2	Всего листов выписки: 5
22.04.2024г. № КУВИ-001/2024-112643743	
Кадастровый номер:	78:31:0001184:3233
Номер кадастрового квартала:	78:31:0001184
Дата присвоения кадастрового номера:	29.08.2012
Ранее присвоенный государственный учетный номер:	Условный номер 78-78-01/0290/2005-244
Местоположение:	Санкт-Петербург, ул. Большая Конюшенная, д. 11, литера. Б, кв. 46
Площадь:	112.5
Назначение:	Жилое
Наименование:	Квартира
Номер, тип этажа, на котором расположено помещение, машино-место	Этаж № 2
Вид жилого помещения:	Квартира
Кадастровая стоимость, руб.:	30852311.47
Кадастровые номера иных объектов недвижимости, в пределах которых расположен объект недвижимости:	78:31:0001184:3012
Кадастровые номера объектов недвижимости, из которых образован объект недвижимости:	данные отсутствуют
Кадастровые номера образованных объектов недвижимости:	данные отсутствуют
Сведения о включении объекта недвижимости в состав предприятия как имущественного комплекса:	данные отсутствуют
Сведения о включении объекта недвижимости в состав единого недвижимого комплекса:	данные отсутствуют
Виды разрешенного использования:	данные отсутствуют
Сведения о включении объекта недвижимости в реестр объектов культурного наследия:	данные отсутствуют
Сведения о кадастровом инженере:	дата завершения кадастровых работ: 01.10.2007



ДОКУМЕНТ ПОДПИСАН
ЭЛЕКТРОННОЙ ПОДПИСЬЮ

Сертификат: 00BB056B7401CB38D2B3576ACDC8425108
Владелец: ФЕДЕРАЛЬНАЯ СЛУЖБА ГОСУДАРСТВЕННОЙ РЕГИСТРАЦИИ, КАДАСТРА И КАРТОГРАФИИ
Действителен с 27.06.2023 по 19.09.2024

ПОЛНОЕ НАИМЕНОВАНИЕ ДОЛЖНОСТИ

ИНИЦИАЛЫ, ФАМИЛИЯ

Помещение	
вид объекта недвижимости	
Лист № 2 раздела 1	Всего листов раздела 1: 2
Лист № 2 раздела 1	Всего листов раздела 1: 2
Всего листов раздела 1: 2	Всего листов выписки: 5
22.04.2024г. № КУВИ-001/2024-112643743	
Кадастровый номер: 78:31:0001184:3233	
Сведения об отнесении жилого помещения к определенному виду жилых помещений специализированного жилищного фонда, к жилым помещениям наемного дома социального использования или наемного дома коммерческого использования:	данные отсутствуют
Статус записи об объекте недвижимости:	Сведения об объекте недвижимости имеют статус "актуальные, ранее учтенные"
Особые отметки:	Сведения, необходимые для заполнения раздела: 9 - Сведения о части (частях) помещения, отсутствующие.
Получатель выписки:	Коротенко Анна Александровна

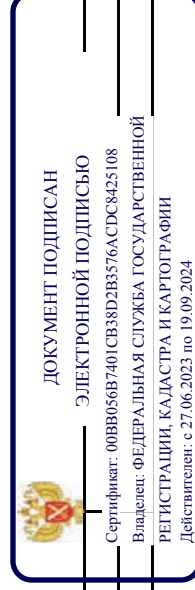

ПОЛНОЕ НАИМЕНОВАНИЕ ДОЛЖНОСТИ

ИНИЦИАЛЫ, ФАМИЛИЯ

Выписка из Единого государственного реестра недвижимости об объекте недвижимости
Сведения о зарегистрированных правах

Помещение	
вид объекта недвижимости	
Лист № 1 раздела 2	Всего листов раздела 2: 2
	Всего разделов: 3
	Всего листов выписки: 5
22.04.2024г. № КУВИ-001/2024-112643743	
Кадастровый номер: 78:31:0001184:3233	
1	<p>1.1 Перфилова Алина Вадимовна</p> <p>1.1.1 данные отсутствуют</p>
2	<p>2.1 Собственность</p> <p>78:31:0001184:3233-78/011/2020-6</p> <p>14.09.2020 09:36:22</p>
3	<p>3.1 данные отсутствуют</p>
4	<p>Ограничение прав и обременение объекта недвижимости:</p> <p>4.1 Вид: Прочие ограничения прав и обременения объекта недвижимости</p> <p>дата государственной регистрации: 03.08.2005 00:00:00</p> <p>номер государственной регистрации: 78-78-01/0290/2005-246</p> <p>срок, на который установлены ограничение прав и обременение объекта недвижимости: данные отсутствуют</p> <p>лицо, в пользу которого установлены ограничение прав и обременение объекта недвижимости: публичный</p> <p>сведения о возможности предоставления третьим лицам персональных данных физического лица: данные отсутствуют</p> <p>основание государственной регистрации: Постановление "О перечне объектов исторического и культурного наследия федерального (общероссийского) значения, находящихся в г. Санкт-Петербурге", № 527, выдан 10.07.2001</p> <p>сведения об осуществлении государственной регистрации сделки, права, ограничения права без необходимого в силу закона согласия третьего лица, органа: данные отсутствуют</p> <p>сведения об управляющем залогом и о договоре управления залогом, если такой договор заключен для управления ипотекой: данные отсутствуют</p> <p>сведения о депозитарии, который осуществляет хранение обезличенной документарной складной или электронной складной: данные отсутствуют</p>



 ДОКУМЕНТ ПОДПИСАН
 ЭЛЕКТРОННОЙ ПОДПИСЬЮ
 Сертификат: 00B8056B7401CB38D2B3576ACDC8425108
 Владелец: ФЕДЕРАЛЬНАЯ СЛУЖБА ГОСУДАРСТВЕННОЙ
 РЕГИСТРАЦИИ, КАДАСТРА И КАРТОГРАФИИ
 Действителен с 27.06.2023 по 19.09.2024

ПОЛНОЕ НАИМЕНОВАНИЕ ДОЛЖНОСТИ

ИНИЦИАЛЫ, ФАМИЛИЯ

Помещение	
вид объекта недвижимости	
Лист № 2 раздела 2	Всего листов раздела 2: 2
Всего листов выписки: 5	Всего разделов: 3
22.04.2024г. № КУВИ-001/2024-112643743	
Кадастровый номер: 78:31:0001184:3233	

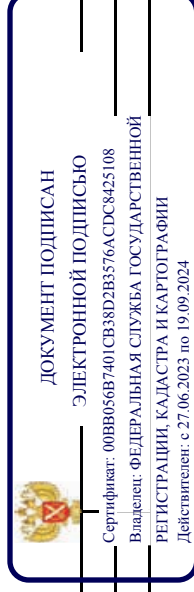
	ведения о внесении изменений или дополнений в регистрационную запись об ипотеке:	
5	Договоры участия в долевом строительстве:	не зарегистрировано
6	Заявленные в судебном порядке права требования:	данные отсутствуют
7	Сведения о возможности предоставления третьим лицам персональных данных физического лица	данные отсутствуют
8	Сведения о выражении в отношении зарегистрированного права:	данные отсутствуют
9	Сведения о наличии решения об изъятии объекта недвижимости для государственных и муниципальных нужд:	данные отсутствуют
10	Сведения о невозможности государственной регистрации без личного участия правообладателя или его законного представителя:	данные отсутствуют
11	Правопритязания и сведения о наличии поступивших, но не рассмотренных заявлений о проведении государственной регистрации права (перехода, прекращения права), ограничения права или обременения объекта недвижимости, сделки в отношении объекта недвижимости:	отсутствуют



ПОЛНОЕ НАИМЕНОВАНИЕ ДОЛЖНОСТИ

ИНИЦИАЛЫ, ФАМИЛИЯ

Выписка из Единого государственного реестра недвижимости об объекте недвижимости
 План расположения помещения, машино-места на этаже (плане этажа)

Помещение		
вид объекта недвижимости		
Лист № 1 раздела 8	Всего листов раздела 8: 1	Всего разделов: 3
22.04.2024г. № КУВИ-001/2024-112643743		Всего листов выписки: 5
Кадастровый номер: 78:31:0001184:3233		
Номер этажа (этажей): 2		

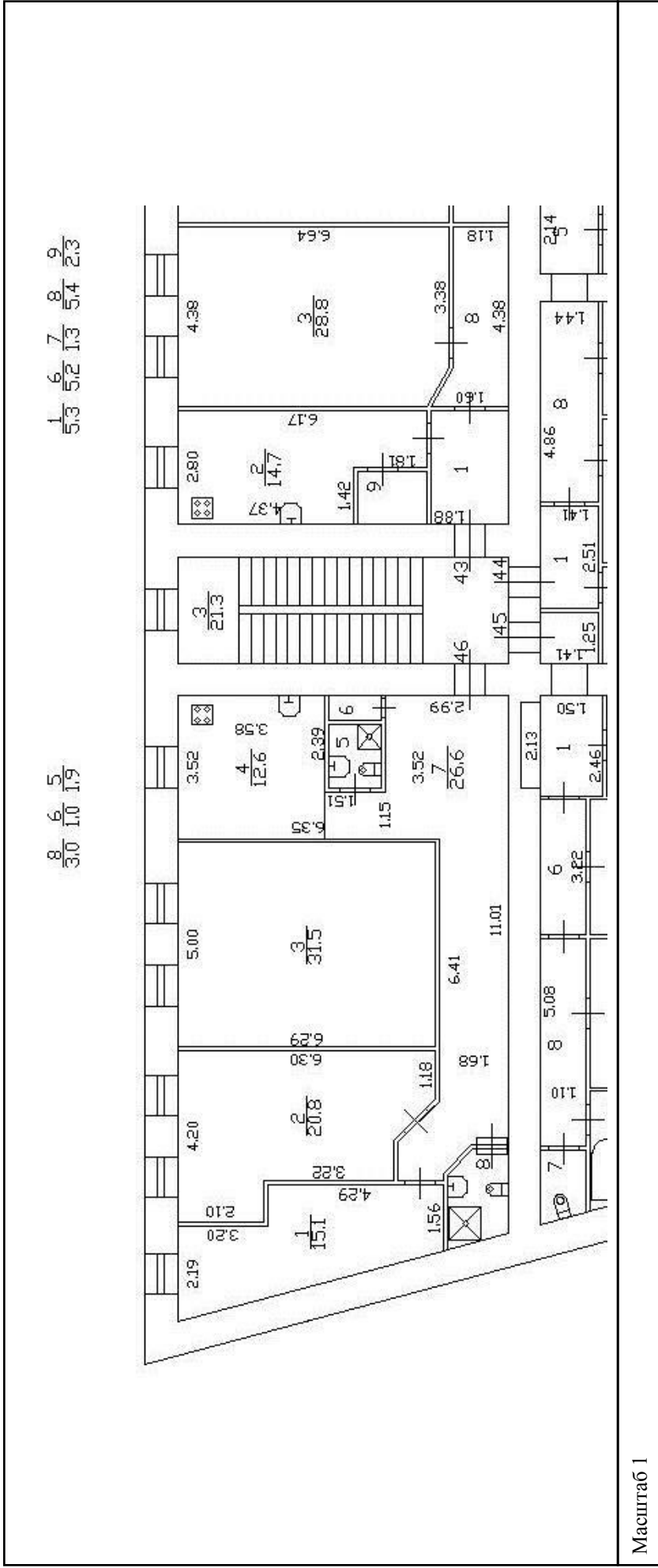

ДОКУМЕНТ ПОДПИСАН
 ЭЛЕКТРОННОЙ ПОДПИСЬЮ
 Сертификат: 00B8056B7401CB38D2B3576ACDC8425108
 Владелец: ФЕДЕРАЛЬНАЯ СЛУЖБА ГОСУДАРСТВЕННОЙ
 РЕГИСТРАЦИИ, КАДАСТРА И КАРТОГРАФИИ
 Действителен: с 27.06.2023 по 19.09.2024

ПОЛНОЕ НАИМЕНОВАНИЕ ДОЛЖНОСТИ

ИНИЦИАЛЫ, ФАМИЛИЯ

78 А В 4459761

ДОВЕРЕННОСТЬРоссийская Федерация
Санкт-Петербург.

Восьмого июля две тысячи двадцать четвёртого года.

Я, **Перфилова Алина Вадимовна,**, настоящей доверенностью
уполномочиваю**ОБЩЕСТВО С ОГРАНИЧЕННОЙ ОТВЕТСТВЕННОСТЬЮ «АВРОРА ЭКСПЕРТ»**,
Юридический адрес: 199004, г. Санкт-Петербург, 1-я В.О. линия, дом 38, литера Б, офис помещ. 1-
Н часть помещ. №4, ИНН 7801720652, КПП 780101001, ОГРН 1237800012636, в лице
Генерального директора Зуевой Людмилы Владимировны, действующей на основании Устава,
Зуеву Людмилу Владимировну,**Коротенко Анну Александровну,****Сухоносову Валентину Алексеевну,****Рыбалка Валентину Александровну,****Киселеву Лилию Ярославовну,****Даманина Владимира Игоревича,****Даманину Анастасию Алексеевну,****всех вместе и каждого в отдельности,**
быть моим представителем во всех административных и иных органах, организациях,
предприятиях и учреждениях Санкт-Петербурга, в том числе в Управлении Федеральной службы
государственной регистрации, кадастра и картографии по Санкт-Петербургу, в Управлении
Росреестра по Санкт-Петербургу, Межведомственной комиссии, Районном Жилищном агентстве,
Администрациях районов Санкт-Петербурга, Комитете по государственному контролю,
использованию и охране памятников истории и культуры, Комитете по градостроительству и

архитектуре Санкт-Петербурга, Жилищном комитете, Комитете имущественных отношений, в районных управлениях Главного управления Министерства РФ по делам гражданской обороны, чрезвычайным ситуациям и ликвидации стихийных бедствий по г. Санкт-Петербургу, ЕИРЦ «Петроэлектросбыт», Проектно-инвентаризационном бюро, паспортно-визовых службах, предприятиях ПАО «Россети Ленэнерго», ООО «ПетербургГаз», в жилищно-эксплуатационных, обслуживающих, строительных и проектных организациях, в организациях коммунального хозяйства и т.д. или других, в т.ч. регистрирующих органах Санкт-Петербурга по вопросу согласования проекта перепланировки и переустройства, по вопросу снятия любых обременений и регистрации в установленном Законом порядке с правом получения Выписки из ЕГРН и с правом внесения изменений в Единый государственный реестр недвижимости, по объектам недвижимости, находящимся по адресу:

Санкт-Петербург, ул. Большая Конюшенная, д. 11, литера. Б, кв. 46, кадастровый номер: 78:31:0001184:3233 и

Санкт-Петербург, ул. Большая Конюшенная, д. 11, литера. Б, кв. 57 кадастровый номер 78:31:0001184:3229,

для чего уполномочиваю представлять интересы, уплачивать необходимые платежи и пошлины, в том числе государственные пошлины, подавать заявления, получать необходимые справки, распоряжения, письма, документы, получать любые документы после регистрации, подписывать и представлять разного рода заявления, в том числе согласие на обработку персональных данных, сдавать на регистрацию, вносить изменения в ЕГРН, подавать и подписывать обращения, заявления, получать ответы на обращения, заявления, запросы, расписываться за меня и выполнить все действия и формальности, связанные с данным поручением.

Без права распоряжения вышеуказанными объектами недвижимости.

Доверенность выдана сроком на **три года**, с правом передоверия.

Текст настоящей доверенности прочитан вслух.

Я, Перфилова Алина Вадимовна, подписавшая настоящую доверенность, заверяю, что правовые последствия выдачи доверенности и порядок ее отмены мне Нотариусом разъяснены. Текст доверенности соответствует моему волеизъявлению.

Перфилова Алина Вадимовна РП

Российская Федерация

Санкт-Петербург

Восьмого июля две тысячи двадцать четвёртого года

Настоящая доверенность удостоверена мной, Андреевой Викторией Александровной, нотариусом нотариального округа Санкт-Петербурга.

Содержание доверенности соответствует волеизъявлению заявителя.

Доверенность подписана в моем присутствии.

Личность заявителя установлена, дееспособность проверена.

Зарегистрировано в реестре: № 78/10-н/78-2024-2-610.

Уплачено за совершение нотариального действия: 2200 руб.



В.А. Андреева

В.А. Андреева



16.386.902

Приложение № 11 к Акту по результатам государственной историко-культурной экспертизы проектной документации на проведение работ по сохранению объекта культурного наследия федерального значения «Корпус квартирный с флигелями», расположенного по адресу: г. Санкт-Петербург, Большая Конюшенная ул., дом 11, литера Б (Большая Конюшенная ул., 11), входящего в состав объекта культурного наследия федерального значения «Капелла Придворная певческая»: «Проект приспособления для современного использования объекта культурного наследия федерального значения «Корпус квартирный с флигелями», входящий в состав ансамбля «Капелла Придворная певческая» в части перепланировки и переустройства квартиры 46 по адресу: Санкт-Петербург, Большая Конюшенная улица, дом 11, литера Б» (шифр: 14-08/24), разработанной ООО «ТОК» в 2024 г.

Копия лицензии на осуществление деятельности по сохранению объектов культурного наследия

Министерство культуры
Российской Федерации

ЛИЦЕНЗИЯ

№ МКРФ 03274 от 2 марта 2016 г.

На осуществление деятельности по сохранению объектов культурного наследия (памятников истории и культуры) народов Российской Федерации

(указывается конкретный вид лицензируемой деятельности)

Виды работ, выполняемых в составе лицензируемого вида деятельности, в соответствии с частью 2 статьи 12 Федерального закона «О лицензировании отдельных видов деятельности»:

согласно приложению № 1 к лицензии

(указываются в соответствии с перечнем работ, установленным положением о лицензировании соответствующего вида деятельности)

Настоящая лицензия предоставлена:

Обществу с ограниченной ответственностью «ТОК»

ООО «ТОК»

(указывается полное и (в случае, если имеется), сокращенное наименование (в том числе фирменное наименование), организационно-правовая форма юридического лица (фамилия, имя и (в случае, если имеется) отчество индивидуального предпринимателя, данные документа, удостоверяющего его личность)

Основной государственный регистрационный номер юридического лица (индивидуального предпринимателя) (ОГРН) **1089847161381**

Идентификационный номер налогоплательщика (ИНН) **7838406555**

КОПИЯ ВЕРНА

Генеральный директор
ООО «ТОК»
Кузьмин А.С.



008310

Адрес места нахождения и места осуществления лицензируемого вида деятельности:

**199106, г. Санкт-Петербург, Линия Кожевенная, д. 27, корп. 1,
лит. А, пом. 8Н, комн. 92**

(указываются адрес места нахождения (место жительства – для индивидуального предпринимателя), и адреса мест осуществления работ (услуг), выполняемых (оказываемых) в составе лицензируемого вида деятельности.)

Настоящая лицензия предоставлена на срок бессрочно

Настоящая лицензия предоставлена на основании решения лицензирующего органа – приказа:

№503 от 2 марта 2016 г.

Настоящая лицензия переоформлена на основании решения лицензирующего органа – приказа:

№555 от 13 апреля 2017 г.

№776 от 17 июня 2019 г.

Настоящая лицензия имеет 1 приложение, являющееся ее неотъемлемой частью на 1 листе.

Заместитель Министра

(должность уполномоченного лица)



(подпись уполномоченного лица)

С.Е.Обрывалин

(ф.и.о. уполномоченного лица)

КОПИЯ ВЕРНА

Генеральный директор
ООО «ТОК»
Кузьмин А.С.



Министерство культуры
Российской Федерации

ПРИЛОЖЕНИЕ № 1

к лицензии № **МКРФ 03274** от 2 марта 2016 г.

виды выполняемых работ:

разработка проектной документации по консервации, реставрации и воссозданию объектов культурного наследия (памятников истории и культуры) народов Российской Федерации;

разработка проектной документации по ремонту и приспособлению объектов культурного наследия (памятников истории и культуры) народов Российской Федерации;

реставрация, консервация и воссоздание оснований, фундаментов, кладок, ограждающих конструкций и распорных систем;

реставрация, консервация и воссоздание металлических конструкций и деталей;

реставрация, консервация и воссоздание деревянных конструкций и деталей;

реставрация, консервация и воссоздание декоративно-художественных покрасок, штукатурной отделки и архитектурно-лепного декора;

реставрация, консервация и воссоздание конструкций и деталей из естественного и искусственного камней;

реставрация, консервация и воссоздание произведений скульптуры и декоративно-прикладного искусства;

реставрация, консервация и воссоздание живописи (монументальной, станковой);

реставрация, консервация и воссоздание исторического ландшафта и произведений садово-паркового искусства;

ремонт и приспособление объектов культурного наследия (памятников истории и культуры) народов Российской Федерации.

Заместитель Министра

(должность уполномоченного лица)



(подпись уполномоченного лица)

С.Г.Обрывалин

(ф.и.о. уполномоченного лица)

КОПИЯ ВЕРНА

Генеральный директор
ООО «ТОК»
Кузьмин А.С.



Приложение № 12 к Акту по результатам государственной историко-культурной экспертизы проектной документации на проведение работ по сохранению объекта культурного наследия федерального значения «Корпус квартирный с флигелями», расположенного по адресу: г. Санкт-Петербург, Большая Конюшенная ул., дом 11, литера Б (Большая Конюшенная ул., 11), входящего в состав объекта культурного наследия федерального значения «Капелла Придворная певческая»: «Проект приспособления для современного использования объекта культурного наследия федерального значения «Корпус квартирный с флигелями», входящий в состав ансамбля «Капелла Придворная певческая» в части перепланировки и переустройства квартиры 46 по адресу: Санкт-Петербург, Большая Конюшенная улица, дом 11, литера Б» (шифр: 14-08/24), разработанной ООО «ТОК» в 2024 г.

Копии договоров с экспертами

Санкт-Петербург

21 октября 2024 года

Гражданин Российской Федерации Перфилова Алина Вадимовна,

, именуемый в дальнейшем «Заказчик», в лице гражданина Российской Федерации Зуевой Людмилы Владимировны,

, действующего на основании доверенности от 08 июля 2024 года на бланке 78 АВ 4459761 зарегистрированной в реестре под № 78/10-н/78-2024-2-610, с одной стороны, и

Гражданин Российской Федерации Глинская Наталия Борисовна,

, именуемый в дальнейшем «Исполнитель», с другой стороны, а вместе именуемые в дальнейшем «Стороны», заключили настоящий договор (далее – «Договор») о нижеследующем:

1. Предмет Договора

1.1 Заказчик поручает, а Исполнитель принимает на себя обязательства оказать **Услуги по проведению государственной историко-культурной экспертизы** проектной документации (шифр: 14-08/24, разработанной ООО «ТОК») на проведение работ по приспособлению для современного использования объекта культурного наследия федерального значения «Корпус квартирный с флигелями» по адресу: **Санкт-Петербург, Большая Конюшенная ул., д. 11, лит. Б, (кв. 46)**, входящего в состав объекта культурного наследия федерального значения «Капелла Придворная певческая» (далее соответственно – «Услуги», «Объект»), а Заказчик обязуется принять оказанные Услуги и оплатить их.

1.2 Исполнитель оказывает Услуги в соответствии с предоставленными Заказчиком исходными данными, необходимыми для оказания Услуг, а также в соответствии с требованиями действующего на момент оказания Услуг законодательства.

1.3 Результатом оказанных Услуг является акт (с приложениями) по результатам проведения государственной историко-культурной экспертизы проектной документации - в 1 (одном) экземпляре на электронном носителе.

2. Сроки оказания Услуг

2.1. Даты начала оказания Услуг - с момента подписания Договора при условии предоставления Заказчиком исходных данных. Дата окончания оказания Услуг – 100 (сто) рабочих дней со дня начала оказания Услуг.

2.2. Исполнитель вправе досрочно оказать Услуги, предусмотренные Договором, при этом Исполнитель не вправе требовать увеличения цены Договора. Заказчик вправе досрочно принять Услуги и оплатить стоимость оказанных Услуг.

2.3. Датой окончания оказания Услуг и моментом перехода права собственности на результаты оказанных Услуг считается дата подписания Акта сдачи-приемки оказанных Услуг (далее также «Акт сдачи-приемки») со стороны Заказчика, если иное не предусмотрено разделом 6 настоящего Договора.

2.4. В случае, если в рамках оказания Услуг по проведению государственной историко-культурной экспертизы проектной документации по сохранению объекта культурного наследия по замечаниям экспертной комиссии возникнет необходимость внесения изменений (корректировки) в проектную документацию, Исполнитель приостанавливает оказание Услуг на период устранения Заказчиком замечаний к проектной документации.

3. Стоимость Услуг по Договору и порядок их оплаты

4. Права и обязанности Исполнителя

При оказании Услуг по Договору Исполнитель:

- 4.1. Обеспечивает надлежащее оказание Услуг по Договору и сдачу результата оказанных Услуг Заказчику в порядке и в сроки, установленные Договором.
- 4.2. Оказывает Услуги в соответствии с действующими нормами и правилами в области сохранения, использования, популяризации и охраны объектов культурного наследия.
- 4.3. Имеет другие права и обязанности, вытекающие из условий Договора и действующего законодательства.

5. Права и обязанности Заказчика

При исполнении Договора Заказчик:

- 5.1. Имеет право контролировать оказание Услуг и соблюдение Исполнителем условий Договора.
- 5.2. Обязан оказывать содействие Исполнителю в процессе оказания им Услуг по вопросам, непосредственно связанным с предметом Договора, решение которых возможно только при участии Заказчика.
- 5.3. По окончании оказания Исполнителем Услуг осуществляет приемку их результатов в соответствии с условиями Договора.
- 5.4. До начала оказания Услуг передает Исполнителю исходные данные, необходимые для оказания Услуг.
- 5.5. Обязан передать Исполнителю исходные данные (в том числе проектную документацию), необходимые для оказания Услуг, указанных в пункте 1.1 Договора.

6. Сдача и приемка Услуг

6.1. Передача Документации, оформленной в установленном действующим законодательством порядке, осуществляется Исполнителем в количестве и на типе носителя, указанном в пункте 1.3 Договора. При этом Исполнитель также представляет Заказчику для подписания Акт сдачи-приемки оказанных Услуг по Договору.

6.2. Заказчик в течение 10 (десяти) рабочих дней после даты получения Документации осуществляет приемку и передает Исполнителю подписанный Акт сдачи-приемки оказанных Услуг или Мотивированный отказ от приемки Документации и оказанных Услуг.

6.3. В случае Мотивированного отказа Заказчика от приемки Документации и оказанных Услуг Сторонами в течение 10 (Десяти) рабочих дней составляется и подписывается соответствующий двусторонний Акт с перечнем необходимых доработок и сроков их устранения. Если необходимость корректировки Документации возникла по вине Исполнителя, то он выполняет указанную корректировку безвозмездно. Если необходимость корректировки возникла по вине Заказчика, то Исполнитель выполняет корректировку как Дополнительные Услуги за дополнительную оплату после подписания Сторонами соответствующего Дополнительного соглашения к Договору.

6.4. Сдача-приемка результата оказанных Услуг по Договору осуществляется по Акту сдачи-приемки оказанных Услуг. До подписания данного Акта Сторонами Исполнитель считается не исполнившим обязательства по Договору, если иное не предусмотрено Договором и действующим законодательством.

6.5. Если Заказчик в течение 10 (десяти) рабочих дней после даты получения Документации и Акта сдачи-приемки оказанных Услуг не осуществляет приемку оказанных Услуг в порядке, предусмотренном разделом 6 Договора, Услуги считаются оказанными должным образом и принятыми Заказчиком. В этом случае Услуги подлежат оплате Заказчиком в течение 5 (пяти) рабочих дней с момента получения Акта сдачи-приемки оказанных Услуг с отметкой Исполнителя об отказе Заказчика от подписания.

7. Ответственность Сторон

7.1. Стороны несут ответственность за неисполнение/ненадлежащее исполнение обязательств по Договору в соответствии с настоящим Договором и действующим законодательством Российской Федерации.

8. Прочие условия

8.1. Договор может быть досрочно расторгнут по письменному соглашению Сторон либо в одностороннем внесудебном уведомительном порядке согласно действующему законодательству (в т.ч. согласно ст. 715 ГК РФ), при этом Заказчик уплачивает Исполнителю часть установленной стоимости Услуг пропорционально части Услуг, выполненной до получения извещения об отказе Заказчика от исполнения Договора и принятой Заказчиком.

8.2. Все изменения и дополнения к Договору считаются действительными, если они оформлены в письменной форме и подписаны уполномоченным представителями Сторон.

8.3. В случае изменения адреса либо иных реквизитов Стороны обязаны уведомить об этом друг друга в течение 3 (трех) дней со дня таких изменений.

8.4. Договор составлен в двух идентичных подлинных экземплярах, имеющих равную юридическую силу, по одному экземпляру для каждой из Сторон. Договор вступает в силу с момента его подписания Сторонами и действует до исполнения Сторонами всех своих обязательств по Договору.

8.5. Стороны признают юридическое действие подписанных и переданных по факсу или по электронной почте электронно-цифровых копий настоящего Договора, а также иных документов, относящихся к настоящему Договору.

9. Адреса, реквизиты и подписи Сторон

Заказчик:
Гражданин Российской Федерации
Перфилова Алина Вадимовна

Исполнитель:
Гражданин Российской Федерации
Глинская Наталия Борисовна

Гражданин Российской Федерации
Зуева Людмила Владимировна,
действующий на основании доверенности от
08 июля 2024 года на бланке 78 АВ 4459761

Гражданин Российской Федерации



/Л.В. Зуева/



/Н.Б. Глинская/

Санкт-Петербург

21 октября 2024 года

Гражданин Российской Федерации Перфилова Алина Вадимовна,

, именуемый в дальнейшем «Заказчик», в лице гражданина Российской Федерации Зуевой Людмилы Владимировны,

, действующего на основании доверенности от 08 июля 2024 года на бланке 78 АВ 4459761 зарегистрированной в реестре под № 78/10-н/78-2024-2-610, с одной стороны, и

Гражданин Российской Федерации Прокофьев Михаил Федорович,

, именуемый в дальнейшем «Исполнитель», с другой стороны, а вместе именуемые в дальнейшем «Стороны», заключили настоящий договор (далее – «Договор») о нижеследующем:

1. Предмет Договора

1.1 Заказчик поручает, а Исполнитель принимает на себя обязательства оказать **Услуги по проведению государственной историко-культурной экспертизы** проектной документации (шифр: 14-08/24, разработанной ООО «ТОК») на проведение работ по приспособлению для современного использования объекта культурного наследия федерального значения «Корпус квартирный с флигелями» по адресу: **Санкт-Петербург, Большая Конюшенная ул., д. 11, лит. Б, (кв. 46)**, входящего в состав объекта культурного наследия федерального значения «Капелла Придворная певческая» (далее соответственно – «Услуги», «Объект»), а Заказчик обязуется принять оказанные Услуги и оплатить их.

1.2 Исполнитель оказывает Услуги в соответствии с предоставленными Заказчиком исходными данными, необходимыми для оказания Услуг, а также в соответствии с требованиями действующего на момент оказания Услуг законодательства.

1.3 Результатом оказанных Услуг является акт (с приложениями) по результатам проведения государственной историко-культурной экспертизы проектной документации - в 1 (одном) экземпляре на электронном носителе.

2. Сроки оказания Услуг

2.1. Даты начала оказания Услуг - с момента подписания Договора при условии предоставления Заказчиком исходных данных. Дата окончания оказания Услуг – 100 (сто) рабочих дней со дня начала оказания Услуг.

2.2. Исполнитель вправе досрочно оказать Услуги, предусмотренные Договором, при этом Исполнитель не вправе требовать увеличения цены Договора. Заказчик вправе досрочно принять Услуги и оплатить стоимость оказанных Услуг.

2.3. Датой окончания оказания Услуг и моментом перехода права собственности на результаты оказанных Услуг считается дата подписания Акта сдачи-приемки оказанных Услуг (далее также «Акт сдачи-приемки») со стороны Заказчика, если иное не предусмотрено разделом 6 настоящего Договора.

2.4. В случае, если в рамках оказания Услуг по проведению государственной историко-культурной экспертизы проектной документации по сохранению объекта культурного наследия по замечаниям экспертной комиссии возникнет необходимость внесения изменений (корректировки) в проектную документацию, Исполнитель приостанавливает оказание Услуг на период устранения Заказчиком замечаний к проектной документации.

3. Стоимость Услуг по Договору и порядок их оплаты

4. Права и обязанности Исполнителя

При оказании Услуг по Договору Исполнитель:

4.1. Обеспечивает надлежащее оказание Услуг по Договору и сдачу результата оказанных Услуг Заказчику в порядке и в сроки, установленные Договором.

4.2. Оказывает Услуги в соответствии с действующими нормами и правилами в области сохранения, использования, популяризации и охраны объектов культурного наследия.

4.3. Имеет другие права и обязанности, вытекающие из условий Договора и действующего законодательства.

5. Права и обязанности Заказчика

При исполнении Договора Заказчик:

5.1. Имеет право контролировать оказание Услуг и соблюдение Исполнителем условий Договора.

5.2. Обязан оказывать содействие Исполнителю в процессе оказания им Услуг по вопросам, непосредственно связанным с предметом Договора, решение которых возможно только при участии Заказчика.

5.3. По окончании оказания Исполнителем Услуг осуществляет приемку их результатов в соответствии с условиями Договора.

5.4. До начала оказания Услуг передает Исполнителю исходные данные, необходимые для оказания Услуг.

5.5. Обязан передать Исполнителю исходные данные (в том числе проектную документацию), необходимые для оказания Услуг, указанных в пункте 1.1 Договора.

6. Сдача и приемка Услуг

6.1. Передача Документации, оформленной в установленном действующим законодательством порядке, осуществляется Исполнителем в количестве и на типе носителя, указанном в пункте 1.3 Договора. При этом Исполнитель также представляет Заказчику для подписания Акт сдачи-приемки оказанных Услуг по Договору.

6.2. Заказчик в течение 10 (десяти) рабочих дней после даты получения Документации осуществляет приемку и передает Исполнителю подписанный Акт сдачи-приемки оказанных Услуг или Мотивированный отказ от приемки Документации и оказанных Услуг.

6.3. В случае Мотивированного отказа Заказчика от приемки Документации и оказанных Услуг Сторонами в течение 10 (Десяти) рабочих дней составляется и подписывается соответствующий двусторонний Акт с перечнем необходимых доработок и сроков их устранения. Если необходимость корректировки Документации возникла по вине Исполнителя, то он выполняет указанную корректировку безвозмездно. Если необходимость корректировки возникла по вине Заказчика, то Исполнитель выполняет корректировку как Дополнительные Услуги за дополнительную оплату после подписания Сторонами соответствующего Дополнительного соглашения к Договору.

6.4. Сдача-приемка результата оказанных Услуг по Договору осуществляется по Акту сдачи-приемки оказанных Услуг. До подписания данного Акта Сторонами Исполнитель считается не исполнившим обязательства по Договору, если иное не предусмотрено Договором и действующим законодательством.

6.5. Если Заказчик в течение 10 (десяти) рабочих дней после даты получения Документации и Акта сдачи-приемки оказанных Услуг не осуществляет приемку оказанных Услуг в порядке, предусмотренном разделом 6 Договора, Услуги считаются оказанными должным образом и принятыми Заказчиком. В этом случае Услуги подлежат оплате Заказчиком в течение 5 (пяти) рабочих дней с момента получения Акта сдачи-приемки оказанных Услуг с отметкой Исполнителя об отказе Заказчика от подписания.

7. Ответственность Сторон

7.1. Стороны несут ответственность за неисполнение/ненадлежащее исполнение обязательств по Договору в соответствии с настоящим Договором и действующим законодательством Российской Федерации.

8. Прочие условия

8.1. Договор может быть досрочно расторгнут по письменному соглашению Сторон либо в одностороннем внесудебном уведомительном порядке согласно действующему законодательству (в т.ч. согласно ст. 715 ГК РФ), при этом Заказчик уплачивает Исполнителю часть установленной стоимости Услуг пропорционально части Услуг, выполненной до получения извещения об отказе Заказчика от исполнения Договора и принятой Заказчиком.

8.2. Все изменения и дополнения к Договору считаются действительными, если они оформлены в письменной форме и подписаны уполномоченными представителями Сторон.

8.3. В случае изменения адреса либо иных реквизитов Стороны обязаны уведомить об этом друг друга в течение 3 (трех) дней со дня таких изменений.

8.4. Договор составлен в двух идентичных подлинных экземплярах, имеющих равную юридическую силу, по одному экземпляру для каждой из Сторон. Договор вступает в силу с момента его подписания Сторонами и действует до исполнения Сторонами всех своих обязательств по Договору.

8.5. Стороны признают юридическое действие подписанных и переданных по факсу или по электронной почте электронно-цифровых копий настоящего Договора, а также иных документов, относящихся к настоящему Договору.

9. Адреса, реквизиты и подписи Сторон

Заказчик:

**Гражданин Российской Федерации
Перфилова Алина Вадимовна**

Исполнитель:

**Гражданин Российской Федерации
Прокофьев Михаил Федорович**

**Гражданин Российской Федерации
Зуева Людмила Владимировна,
действующий на основании доверенности от
08 июля 2024 года на бланке 78 АВ 4459761**

Гражданин Российской Федерации



/Л.В. Зуева/



/М.Ф. Прокофьев/

Санкт-Петербург

21 октября 2024 года

Гражданин Российской Федерации Перфилова Алина Вадимовна,

, именуемый в дальнейшем «Заказчик», в лице гражданина Российской Федерации Зуевой Людмилы Владимировны,

, действующего на основании доверенности от 08 июля 2024 года на бланке 78 АВ 4459761 зарегистрированной в реестре под № 78/10-н/78-2024-2-610, с одной стороны, и

Индивидуальный предприниматель Калинин Валерий Александрович (ИНН 470602203370, ОГРНИП 318784700179381), именуемый в дальнейшем «Исполнитель», с другой стороны, а вместе именуемые в дальнейшем «Стороны», заключили настоящий договор (далее – «Договор») о нижеследующем:

1. Предмет Договора

1.1 Заказчик поручает, а Исполнитель принимает на себя обязательства оказать **Услуги по проведению государственной историко-культурной экспертизы** проектной документации (шифр: 14-08/24, разработанной ООО «ТОК») на проведение работ по приспособлению для современного использования объекта культурного наследия федерального значения «Корпус квартирный с флигелями» по адресу: **Санкт-Петербург, Большая Конюшенная ул., д. 11, лит. Б, (кв. 46)**, входящего в состав объекта культурного наследия федерального значения «Капелла Придворная певческая» (далее соответственно – «Услуги», «Объект»), а Заказчик обязуется принять оказанные Услуги и оплатить их.

1.2 Исполнитель оказывает Услуги в соответствии с предоставленными Заказчиком исходными данными, необходимыми для оказания Услуг, а также в соответствии с требованиями действующего на момент оказания Услуг законодательства.

1.3 Результатом оказанных Услуг является акт (с приложениями) по результатам проведения государственной историко-культурной экспертизы проектной документации - в 1 (одном) экземпляре на электронном носителе.

2. Сроки оказания Услуг

2.1. Даты начала оказания Услуг - с момента подписания Договора при условии предоставления Заказчиком исходных данных. Дата окончания оказания Услуг – 100 (сто) рабочих дней со дня начала оказания Услуг.

2.2. Исполнитель вправе досрочно оказать Услуги, предусмотренные Договором, при этом Исполнитель не вправе требовать увеличения цены Договора. Заказчик вправе досрочно принять Услуги и оплатить стоимость оказанных Услуг.

2.3. Датой окончания оказания Услуг и моментом перехода права собственности на результаты оказанных Услуг считается дата подписания Акта сдачи-приемки оказанных Услуг (далее также «Акт сдачи-приемки») со стороны Заказчика, если иное не предусмотрено разделом 6 настоящего Договора.

2.4. В случае, если в рамках оказания Услуг по проведению государственной историко-культурной экспертизы проектной документации по сохранению объекта культурного наследия по замечаниям экспертной комиссии возникнет необходимость внесения изменений (корректировки) в проектную документацию, Исполнитель приостанавливает оказание Услуг на период устранения Заказчиком замечаний к проектной документации.

3. Стоимость Услуг по Договору и порядок их оплаты

4. Права и обязанности Исполнителя

При оказании Услуг по Договору Исполнитель:

- 4.1. Обеспечивает надлежащее оказание Услуг по Договору и сдачу результата оказанных Услуг Заказчику в порядке и в сроки, установленные Договором.
- 4.2. Оказывает Услуги в соответствии с действующими нормами и правилами в области сохранения, использования, популяризации и охраны объектов культурного наследия.
- 4.3. Имеет другие права и обязанности, вытекающие из условий Договора и действующего законодательства.

5. Права и обязанности Заказчика

При исполнении Договора Заказчик:

- 5.1. Имеет право контролировать оказание Услуг и соблюдение Исполнителем условий Договора.
- 5.2. Обязан оказывать содействие Исполнителю в процессе оказания им Услуг по вопросам, непосредственно связанным с предметом Договора, решение которых возможно только при участии Заказчика.
- 5.3. По окончании оказания Исполнителем Услуг осуществляет приемку их результатов в соответствии с условиями Договора.
- 5.4. До начала оказания Услуг передает Исполнителю исходные данные, необходимые для оказания Услуг.
- 5.5. Обязан передать Исполнителю исходные данные (в том числе проектную документацию), необходимые для оказания Услуг, указанных в пункте 1.1 Договора.

6. Сдача и приемка Услуг

6.1. Передача Документации, оформленной в установленном действующим законодательством порядке, осуществляется Исполнителем в количестве и на типе носителя, указанном в пункте 1.3 Договора. При этом Исполнитель также представляет Заказчику для подписания Акт сдачи-приемки оказанных Услуг по Договору.

6.2. Заказчик в течение 10 (десяти) рабочих дней после даты получения Документации осуществляет приемку и передает Исполнителю подписанный Акт сдачи-приемки оказанных Услуг или Мотивированный отказ от приемки Документации и оказанных Услуг.

6.3. В случае Мотивированного отказа Заказчика от приемки Документации и оказанных Услуг Сторонами в течение 10 (Десяти) рабочих дней составляется и подписывается соответствующий двусторонний Акт с перечнем необходимых доработок и сроков их устранения. Если необходимость корректировки Документации возникла по вине Исполнителя, то он выполняет указанную корректировку безвозмездно. Если необходимость корректировки возникла по вине Заказчика, то Исполнитель выполняет корректировку как Дополнительные Услуги за дополнительную оплату после подписания Сторонами соответствующего Дополнительного соглашения к Договору.

6.4. Сдача-приемка результата оказанных Услуг по Договору осуществляется по Акту сдачи-приемки оказанных Услуг. До подписания данного Акта Сторонами Исполнитель считается не исполнившим обязательства по Договору, если иное не предусмотрено Договором и действующим законодательством.

6.5. Если Заказчик в течение 10 (десяти) рабочих дней после даты получения Документации и Акта сдачи-приемки оказанных Услуг не осуществляет приемку оказанных Услуг в порядке, предусмотренном разделом 6 Договора, Услуги считаются оказанными должным образом и принятыми Заказчиком. В этом случае Услуги подлежат оплате Заказчиком в течение 5 (пяти) рабочих дней с момента получения Акта сдачи-приемки оказанных Услуг с отметкой Исполнителя об отказе Заказчика от подписания.

7. Ответственность Сторон

7.1. Стороны несут ответственность за неисполнение/ненадлежащее исполнение обязательств по Договору в соответствии с настоящим Договором и действующим законодательством Российской Федерации.

8. Прочие условия

8.1. Договор может быть досрочно расторгнут по письменному соглашению Сторон либо в одностороннем внесудебном уведомительном порядке согласно действующему законодательству (в т.ч. согласно ст. 715 ГК РФ), при этом Заказчик уплачивает Исполнителю часть установленной стоимости Услуг пропорционально части Услуг, выполненной до получения извещения об отказе Заказчика от исполнения Договора и принятой Заказчиком.

8.2. Все изменения и дополнения к Договору считаются действительными, если они оформлены в письменной форме и подписаны уполномоченным представителями Сторон.

8.3. В случае изменения адреса либо иных реквизитов Стороны обязаны уведомить об этом друг друга в течение 3 (трех) дней со дня таких изменений.

8.4. Договор составлен в двух идентичных подлинных экземплярах, имеющих равную юридическую силу, по одному экземпляру для каждой из Сторон. Договор вступает в силу с момента его подписания Сторонами и действует до исполнения Сторонами всех своих обязательств по Договору.

8.5. Стороны признают юридическое действие подписанных и переданных по факсу или по электронной почте электронно-цифровых копий настоящего Договора, а также иных документов, относящихся к настоящему Договору.

9. Адреса, реквизиты и подписи Сторон

Заказчик:

Гражданин Российской Федерации
Перфилова Алина Вадимовна

Исполнитель:

Индивидуальный предприниматель
Калинин Валерий Александрович

Гражданин Российской Федерации
Зуева Людмила Владимировна,
действующий на основании доверенности от
08 июля 2024 года на бланке 78 АВ 4459761

Индивидуальный предприниматель

/Л.В. Зуева/

/В.А. Калинин/

Приложение № 13 к Акту по результатам государственной историко-культурной экспертизы проектной документации на проведение работ по сохранению объекта культурного наследия федерального значения «Корпус квартирный с флигелями», расположенного по адресу: г. Санкт-Петербург, Большая Конюшенная ул., дом 11, литера Б (Большая Конюшенная ул., 11), входящего в состав объекта культурного наследия федерального значения «Капелла Придворная певческая»: «Проект приспособления для современного использования объекта культурного наследия федерального значения «Корпус квартирный с флигелями», входящий в состав ансамбля «Капелла Придворная певческая» в части перепланировки и переустройства квартиры 46 по адресу: Санкт-Петербург, Большая Конюшенная улица, дом 11, литера Б» (шифр: 14-08/24), разработанной ООО «ТОК» в 2024 г.

Протоколы заседаний экспертной комиссии.

Протокол № 1
организационного заседания экспертной комиссии
по проведению государственной историко-культурной экспертизы
проектной документации на проведение работ по сохранению объекта культурного наследия федерального значения «Корпус квартирный с флигелями», расположенного по адресу: г. Санкт-Петербург, Большая Конюшенная ул., дом 11, литера Б (Большая Конюшенная ул., 11), входящего в состав объекта культурного наследия федерального значения «Капелла Придворная певческая»: «Проект приспособления для современного использования объекта культурного наследия федерального значения «Корпус квартирный с флигелями», входящий в состав ансамбля «Капелла Придворная певческая» в части перепланировки и переустройства квартиры 46 по адресу: Санкт-Петербург, Большая Конюшенная улица, дом 11, литера Б» (шифр: 14-08/24), разработанной ООО «ТОК» в 2024 г.

Санкт-Петербург

«21» октября 2024 г.

Присутствовали:

Прокофьев Михаил Федорович, место работы и должность - Генеральный директор ООО «Научно-проектный реставрационный центр»; образование высшее, окончил Ленинградский государственный университет имени А.А. Жданова; историк, стаж работы по профессии - 44 года; аттестован в качестве государственного эксперта по проведению государственной историко-культурной экспертизы приказом МКРФ № 3493 от 25.12.2023 г. (п. 9).

Глинская Наталья Борисовна, место работы и должность - заместитель генерального директора ООО «Научно-проектный реставрационный центр»; образование высшее, окончила Ордена Трудового Красного Знамени институт живописи, скульптуры и архитектуры имени И.Е. Репина; искусствовед, стаж работы по профессии - 46 лет; аттестована в качестве государственного эксперта по проведению государственной историко-культурной экспертизы приказом МКРФ № 3493 от 25.12.2023 г. (п. 1).

Калинин Валерий Александрович, место работы и должность - главный инженер ООО «Научно-проектный реставрационный центр»; индивидуальный предприниматель; образование высшее, окончил Санкт-Петербургский государственный политехнический университет; инженер - строитель, стаж работы по профессии - 20 лет; аттестован в качестве государственного эксперта по проведению государственной историко-культурной экспертизы приказом МКРФ № 3493 от 25.12.2023 г. (п. 5).

Повестка дня:

1. Утверждение состава членов экспертной комиссии.
2. Выборы председателя и ответственного секретаря экспертной комиссии.
3. Определение порядка работы и принятия решений экспертной комиссии.
4. Определение основных направлений работы экспертов.
5. Утверждение календарного плана работы экспертной комиссии.
6. О принятии от Заказчика документов для проведения экспертизы.

1. Утверждение состава членов экспертной комиссии.

Слушали:

Глинскую Н.Б. - об утверждении состава членов экспертной комиссии.

Постановили:

утвердить состав членов экспертной комиссии: Прокофьев М.Ф., Глинская Н.Б., Калинин В.А.

Голосование:

3 человека - за; против - нет; воздержавшихся - нет.

Принято единогласно.

2. Выборы председателя и ответственного секретаря экспертной комиссии.

Слушали:

Калинина В.А - о выборе председателя экспертной комиссии и ее ответственного секретаря.

Постановили:

Председателем экспертной комиссии выбрать Прокофьева М.Ф.

Ответственным секретарем экспертной комиссии выбрать Глинскую Н.Б.

Голосование:

3 человека - за; против - нет; воздержавшихся - нет.

Принято единогласно.

3. Определение порядка работы и принятия решений экспертной комиссии.

Слушали:

Глинскую Н.Б. - о порядке работы и принятии решений экспертной комиссии;

Постановили:

Экспертная комиссия проводит заседания в ходе выполнения государственной историко-культурной экспертизы, решения экспертной комиссии принимаются коллегиально, после проведения необходимых научных исследований, визуального изучения объекта и анализа проектной документации.

Голосование:

3 человека - за; против - нет; воздержавшихся - нет.

Принято единогласно.

4. Определение основных направлений работы экспертов.

Слушали: Глинскую Н.Б. - об определении основных направлений работы экспертов.

Постановили:

определить следующие направления работы экспертов:

1. Прокофьев М.Ф. проводит анализ представленной проектной документации на предмет ее соответствия требованиям государственной охраны объектов культурного наследия.

2. Калинин В.А. определяет состояние элементов предмета охраны объекта культурного наследия и предложенные проектные решения по его сохранению.

3. Глинская Н.Б. оценивает полноту и комплектность представленной на экспертизу проектной документации.

4. Осмотр объекта проводить коллегиально, ответственный за фотофиксацию – Глинская Н.Б.

Голосование:

3 человека - за; против - нет; воздержавшихся - нет.

Принято единогласно.

5. Утверждение календарного плана работы экспертной комиссии.

Слушали:

Глинскую Н.Б. - об утверждении календарного плана работы экспертной комиссии.

Постановили:

утвердить следующий календарный план работы экспертной комиссии:

Срок проведения экспертизы - с 21.10.2024 по 31.10.2024:

21.10.2024 - натурное обследование зданий, фотофиксация современного состояния;

22.10.2024 - 25.10.2024 - ознакомление с проектной документацией, обработка материала, подготовка исторической справки, обработка материалов фотофиксации, иконографических материалов, графических материалов, подготовка приложений к Акту по результатам государственной историко-культурной экспертизы.

26.10.2024 - 30.10.2024 - оформление Акта по результатам государственной историко-культурной экспертизы.

31.10.2024 – заседание комиссии, подписание Акта по результатам государственной историко-культурной экспертизы и передача Заказчику подписанного Акта по результатам

государственной историко-культурной экспертизы.

Голосование:

3 человека - за; против - нет; воздержавшихся - нет.

Принято единогласно.

6. О принятии от Заказчика документов для проведения экспертизы.

Слушали:

Глинскую Н.Б. - о принятии от Заказчика документов для проведения экспертизы.

Постановили:

для проведения государственной историко-культурной экспертизы принять от Заказчика документы в составе:

1. Копия задания КГИОП от 14.08.2024 г. №01-21-1942/24-0-1;
2. Копия выписки о сведениях из Единого государственного реестра недвижимости от 22.04.2024г. № КУВИ-001/2024-112643743;
3. Копия распоряжения КГИОП от 23.06.2022 г. №336-рп «Об утверждении предмета охраны объекта культурного наследия федерального значения «Капелла Придворная певческая»;
4. Копия распоряжения КГИОП от 30.11.2022 г. №527-рп «О внесении изменения в распоряжение КГИОП 23.06.2022 г. №336-рп»;
5. Копия распоряжения КГИОП от 07.08.2024 г. №1063-рп «Об утверждении границ и режима использования территории объекта культурного наследия федерального значения «Капелла Придворная певческая»;
6. Копия паспорта объекта культурного наследия федерального значения «Корпус квартирный с флигелями», входящего в состав ансамбля «Капелла Придворная певческая» от 20.09.2024 г., рег. № 781610565680016;
7. Копия письма КГИОП от 26.07.2024 г. №01-46-2056/24-0-1 о наличии либо отсутствии элементов архитектурно-художественной отделки и ценных элементов интерьеров;
8. Копия технического паспорта на квартиру №46 по состоянию на 16.11.2018 г.;
9. Копии поэтажных планов по состоянию на 17.03.2014 г. и на 16.11.2018 г.;
10. Копия лицензии № МКРФ 03274 от 02.03.2016 г.;
11. Копия доверенности рег. № 78/10-н/78-2024-2-610 от 08.07.2024;
12. Копия Акта определения влияния предполагаемых к проведению видов работ на конструктивные и другие характеристики надежности и безопасности объекта культурного наследия от 14.08.2024 г.;
13. Проектная документация «Проект приспособления для современного использования объекта культурного наследия федерального значения «Корпус квартирный с флигелями», входящий в состав ансамбля «Капелла Придворная певческая» в части перепланировки и переустройства квартиры 46 по адресу: Санкт-Петербург, Большая Конюшенная улица, дом 11, литера Б» (шифр: 14-08/24), разработанная ООО «ТОК» в 2024 г.

Голосование:

3 человека - за; против - нет; воздержавшихся - нет.

Принято единогласно.

Председатель экспертной комиссии
Прокофьев М.Ф.



21.10.2024 г.

Ответственный секретарь экспертной
комиссии
Глинская Н.Б.



21.10.2024 г.

Член экспертной комиссии
Калинин В.А.



21.10.2024 г.

Протокол № 2**заседания экспертной комиссии по проведению государственной историко-культурной экспертизы проектной документации**

на проведение работ по сохранению объекта культурного наследия федерального значения «Корпус квартирный с флигелями», расположенного по адресу: г. Санкт-Петербург, Большая Конюшенная ул., дом 11, литера Б (Большая Конюшенная ул., 11), входящего в состав объекта культурного наследия федерального значения «Капелла Придворная певческая»: «Проект приспособления для современного использования объекта культурного наследия федерального значения «Корпус квартирный с флигелями», входящий в состав ансамбля «Капелла Придворная певческая» в части перепланировки и переустройства квартиры 46 по адресу: Санкт-Петербург, Большая Конюшенная улица, дом 11, литера Б» (шифр: 14-08/24), разработанной ООО «ТОК» в 2024 г.

Санкт-Петербург

«31» октября 2024 г.

Присутствовали аттестованные эксперты:**Председатель экспертной комиссии:**

Прокофьев Михаил Федорович - аттестован в качестве государственного эксперта по проведению государственной историко-культурной экспертизы приказом МКРФ № 3493 от 25.12.2023 г. (п. 9).

Ответственный секретарь экспертной комиссии:

Глинская Наталия Борисовна - аттестована в качестве государственного эксперта по проведению государственной историко-культурной экспертизы приказом МКРФ № 3493 от 25.12.2023 г. (п. 1).

Член экспертной комиссии:

Калинин Валерий Александрович - аттестован в качестве государственного эксперта по проведению государственной историко-культурной экспертизы приказом МКРФ № 3493 от 25.12.2023 г. (п. 5).

Повестка дня:

Рассмотрение вывода государственной историко-культурной экспертизы проектной документации на проведение работ по сохранению объекта культурного наследия федерального значения «Корпус квартирный с флигелями», расположенного по адресу: г. Санкт-Петербург, Большая Конюшенная ул., дом 11, литера Б (Большая Конюшенная ул., 11), входящего в состав объекта культурного наследия федерального значения «Капелла Придворная певческая»: «Проект приспособления для современного использования объекта культурного наследия федерального значения «Корпус квартирный с флигелями», входящий в состав ансамбля «Капелла Придворная певческая» в части перепланировки и переустройства квартиры 46 по адресу: Санкт-Петербург, Большая Конюшенная улица, дом 11, литера Б» (шифр: 14-08/24), разработанной ООО «ТОК» в 2024 г.

1. Согласование вывода и подписание Акта экспертизы цифровой электронной подписью.
2. Принятие решения о передаче Акта государственной историко-культурной экспертизы Заказчику.

Слушали: Прокофьева М.Ф

Постановили:

Согласиться с тем, что предоставленная проектная документация «Проект приспособления для современного использования объекта культурного наследия федерального значения «Корпус квартирный с флигелями», входящий в состав ансамбля «Капелла Придворная певческая» в части перепланировки и переустройства квартиры 46 по адресу: Санкт-Петербург, Большая Конюшенная улица, дом 11, литера Б» (шифр: 14-

08/24), разработанная ООО «ТОК» в 2024 г. соответствует требованиям законодательства Российской Федерации в области государственной охраны объектов культурного наследия, представить оформленный текст Акта экспертизы в электронном виде с формулировкой вывода.

Согласовать вывод и подписать Акт экспертизы в порядке, установленном Положением о государственной историко-культурной экспертизе, утвержденным постановлением Правительства Российской Федерации от 25.04.2024 г. № 530.

Передать заказчику Акт экспертизы, подписанный электронными подписями, со всеми прилагаемыми документами и материалами на электронном носителе в формате документа (PDF).

Голосование по всем вопросам одновременно:

3 человека - за; против - нет; воздержавшихся - нет.

Принято единогласно.

Председатель экспертной комиссии
Прокофьев М.Ф.



31.10.2024 г.

Ответственный секретарь экспертной комиссии
Глинская Н.Б.



31.10.2024 г.

Член экспертной комиссии
Калинин В.А.



31.10.2024 г.

Содержание

№ п.п.	Наименование	№ стр.
1	Титульный лист	1
2	Акт по результатам государственной историко-культурной экспертизы;	2
3	Приложение № 1. Материалы, содержащие информацию о ценности объекта с точки зрения истории, археологии, архитектуры, градостроительства, искусства, науки и техники, эстетики, этнологии или антропологии, социальной культуры;	22
4	Приложение № 2. Фотофиксация современного состояния;	31
5	Приложение № 3. Копия решения органа государственной власти о включении в перечень объектов культурного наследия;	42
6	Приложение № 4. Копия решения органа государственной власти об утверждении предмета охраны объекта культурного наследия;	46
7	Приложение № 5. Копия решения органа государственной власти об утверждении границ и режима использования территории объекта культурного наследия;	185
8	Приложение № 6. Копия паспорта объекта культурного наследия;	191
9	Приложение № 7. Копия задания, выданного органом охраны на проведение работ по сохранению объекта культурного наследия;	197
10	Приложение № 8. Копии технического паспорта на объект культурного наследия и (или) его поэтажного плана с указанием размеров и приведением экспликации помещений, выдаваемых организациями, осуществляющими государственный технический учет и (или) техническую инвентаризацию объектов капитального строительства;	204
11	Приложение № 9. Копия Акта определения влияния предполагаемых к проведению видов работ на конструктивные и другие характеристики надежности и безопасности объекта культурного наследия;	212
12	Приложение № 10. Правоустанавливающие документы: выписка из ЕГРН, доверенность;	217
13	Приложение № 11. Копия лицензии на осуществление деятельности по сохранению объектов культурного наследия;	225
14	Приложение № 12. Копии договоров с экспертами;	229
15	Приложение № 13. Протоколы заседаний экспертной комиссии;	239
16	Содержание	245