

АКТ

по результатам государственной историко-культурной экспертизы земельного участка **по объекту: «Проектирование строительства здания учебно-тренажерного комплекса (бассейна) для Санкт-Петербургского государственного автономного профессионального образовательного учреждения «Морская техническая академия имени адмирала Д.Н. Сенявина»** по адресу: Санкт-Петербург, внутригородское муниципальное образование города федерального значения Санкт-Петербурга муниципальный округ Улянка, проспект Народного Ополчения, земельный участок 189б», подлежащего воздействию земляных, строительных, мелиоративных, хозяйственных работ, предусмотренных статьей 25 Лесного кодекса Российской Федерации работ по использованию лесов (за исключением работ, указанных в пунктах 3, 4 и 7 части 1 статьи 25 Лесного кодекса Российской Федерации) и иных работ, в случае если указанные земли расположены в границах территорий, утвержденных в соответствии с подпунктом 34 пункта 1 статьи 9 Федерального закона «Об объектах культурного наследия (памятниках истории и культуры) народов Российской Федерации» (пп. «ж» п. 8 и п. 10) Положения о Государственной историко-культурной экспертизе, утвержденного Постановлением Правительства РФ от 25.04. 2024 г. № 530)

Настоящий Акт государственной историко-культурной экспертизы составлен в соответствии с Положением о государственной историко-культурной экспертизе, утвержденном постановлением Правительства Российской Федерации от 25 апреля 2024 г. № 530. Государственная историко-культурная экспертиза проведена государственным экспертом Германом Константином Энриковичем (аттестован приказом Министерства культуры Российской Федерации № 105 от 24.01.2024 г.)

Экспертиза проведена 6 июля 2024 г – 24 декабря 2024 г

Место проведения экспертизы: г. Санкт-Петербург – г. Петрозаводск.

Сведения о заказчике экспертизы:	Индивидуальный предприниматель Аврух Лев Григорьевич Юридический адрес: 197371, г. Санкт-Петербург, ул. Ольховая, д. 14, корп. 1, кв. 230 ОГРН: 319784700004521 ИНН 781011648229 e-mail avruh2000@mail.ru
---	--

<p>Сведения об эксперте</p> <p>Фамилия, имя, отчество:</p> <p>Образование:</p> <p>Специальность:</p> <p>Ученая степень (звание):</p> <p>Стаж работы:</p> <p>Место работы и должность:</p> <p>Реквизиты аттестации:</p> <p>Объекты экспертизы, на которые был аттестован эксперт:</p>	<p>Герман Константин Энрикович</p> <p>высшее (Петрозаводский государственный университет, диплом УВ № 183899, выдан в 29.05.1992 г.)</p> <p>историк, археолог</p> <p>кандидат исторических наук (диплом КТ № 076447 от 19.07.2002 г.)</p> <p>33 года</p> <p>Институт языка, литературы и истории КарНЦ РАН — обособленное подразделение Федерального государственного бюджетного учреждения науки Федерального исследовательского центра "Карельский научный центр Российской академии наук" (ИЯЛИ КарНЦ РАН), старший научный сотрудник сектора археологии</p> <p>Государственный эксперт по проведению историко-культурной экспертизы (Приказ Министерства культуры Российской Федерации № 105 от 24.01.2024 г. «Об аттестации экспертов по проведению государственной историко-культурной экспертизы», Приложение к приказу МК РФ № 105 от 24.01.2024 г., п.3)</p> <p>- выявленные объекты культурного наследия в целях обоснования целесообразности включения данных объектов в реестр;</p> <p>- земли, подлежащие воздействию земляных, строительных, мелиоративных, хозяйственных работ, предусмотренных</p>
---	--

	<p>статьей 25 Лесного кодекса Российской Федерации работ по использованию лесов (за исключением работ, указанных в пунктах 3, 4 и 7 части 1 статьи 25 Лесного кодекса Российской Федерации) и иных работ, в случае, если указанные земли расположены в границах территорий, утвержденных в соответствии с пунктом 34.2 пункта 1 статьи 9 Федерального закона;</p> <p>- документация или разделы документации, обосновывающие меры по обеспечению сохранности объекта культурного наследия, включенного в реестр, выявленного объекта культурного наследия либо объекта, обладающего признаками объекта культурного наследия, при проведении земляных, мелиоративных, хозяйственных работ, указанных в статье 30 Федерального закона работ по использованию лесов и иных работ в границах территории объекта культурного наследия либо на земельном участке, непосредственно связанном с земельным участком в границах территории объекта культурного наследия;</p> <p>- документация, за исключением научных отчетов о выполненных археологических полевых работах, содержащая результаты исследований, в соответствии с которыми определяется наличие или отсутствие объектов, обладающих признаками объекта культурного наследия, на земельных участках, подлежащих воздействию земляных, строительных, мелиоративных,</p>
--	--

	хозяйственных работ, указанных в статье 30 Федерального закона работ по использованию лесов и иных работ.
--	---

Эксперт

- не имеет родственных связей с заказчиком (его должностными лицами, работниками);
- не состоит в трудовых отношениях с заказчиком;
- не имеет долговых или иных имущественных обязательств перед заказчиком;
- не владеет ценными бумагами, акциями (долями участия, паями в уставных капиталах) заказчика;
- не заинтересован в результатах исследований и решений, вытекающих из настоящего экспертного заключения, с целью получения выгоды в виде денег, ценностей, иного имущества, услуг имущественного характера или имущественных прав для себя или третьих лиц.

В соответствии с законодательством Российской Федерации эксперт несет ответственность за достоверность сведений, изложенных в заключении экспертизы.

эксперт К.Э. Герман

Основания проведения государственной историко-культурной экспертизы

Федеральный закон № 73-ФЗ «Об объектах культурного наследия (памятниках истории и культуры) народов Российской Федерации» от 25.06.2002 г. (в действующей редакции).

Положение о Государственной историко-культурной экспертизе, утвержденном постановлением Правительства Российской Федерации от 25 апреля 2024 г. № 530 (в действующей редакции).

Письмо Комитета по государственному контролю, использованию и охране памятников истории и культуры правительства Санкт-Петербурга №01-43-19878/23-0-1 от 16.08.2023

Договор подряда № 20/09-24-ДОГ от 09.09.2024 г.

Цель экспертизы:

Определение наличия или отсутствия выявленных объектов культурного (археологического) наследия либо объектов, обладающих признаками объекта культурного наследия, на земельных участках, землях лесного фонда либо в границах водных объектов или их частей, подлежащих воздействию земляных, строительных, мелиоративных, хозяйственных работ, указанных в статье 30 Федерального закона №73-ФЗ работ по использованию лесов и иных работ на территории земельного участка по объекту: «Проектирование строительства здания учебно-тренажерного комплекса (бассейна) для Санкт-Петербургского государственного автономного профессионального образовательного учреждения «Морская техническая академия имени адмирала Д.Н. Сенявина» по адресу: Санкт-Петербург, внутригородское муниципальное образование города федерального значения Санкт-Петербурга муниципальный округ Улянка, проспект Народного Ополчения, земельный участок 189б» в случае, если федеральный орган охраны объектов культурного наследия и орган охраны объектов культурного наследия субъекта РФ не имеет данных об отсутствии на указанном земельном участке объектов культурного наследия либо объектов, обладающих признаками объекта культурного наследия.

Объект государственной историко-культурной экспертизы:

Земельный участок по объекту: «Проектирование строительства здания учебно-тренажерного комплекса (бассейна) для Санкт-Петербургского государственного автономного профессионального образовательного учреждения «Морская техническая академия имени адмирала Д.Н. Сенявина» по адресу: Санкт-Петербург, внутригородское муниципальное образование города федерального значения Санкт-Петербурга муниципальный округ Улянка, проспект Народного Ополчения, земельный участок 189б», подлежащий воздействию земляных, строительных, мелиоративных, хозяйственных работ, предусмотренных статьей 25 Лесного кодекса Российской Федерации работ по использованию лесов (за исключением работ, указанных в пунктах 3, 4 и 7 части 1 статьи 25 Лесного кодекса Российской Федерации) и иных работ, в случае если орган охраны объектов культурного наследия не имеет данных об отсутствии на указанном земельном участке объектов культурного наследия, включенных в реестр, выявленных объектов

культурного наследия либо объектов, обладающих признаками объектов культурного наследия.

Сведения об обстоятельствах, повлиявших на процесс проведения и результаты экспертизы:

Обстоятельства, повлиявшие на процесс проведения и результаты экспертизы, отсутствуют.

Перечень документов, представленных заявителем:

1. Копия письма Комитета по государственному контролю, использованию и охране памятников истории и культуры правительства Санкт-Петербурга №01-43-19878/23-0-1 от 16.08.2023.

2. отчет о проведении археологических разведок на территории земельного участка по объекту: «Проектирование строительства здания учебно-тренажерного комплекса (бассейна) для Санкт-Петербургского государственного автономного профессионального образовательного учреждения «Морская техническая академия имени адмирала Д.Н. Сенявина» по адресу: Санкт-Петербург, внутригородское муниципальное образование города федерального значения Санкт-Петербурга муниципальный округ Улянка, проспект Народного Ополчения, земельный участок 189б» в Кировском районе г. Санкт-Петербург в 2024 году. (Открытый лист №P018-00103-00/01263517 от 27.06.2024 г.). Отв. исполнитель. Заботин Н.А. СПб., 2024.

3. Выписка из Единого государственного реестра недвижимости об объекте недвижимости земельный участок с кадастровым номером 78:15:0844101:7093.

4. Градостроительный план земельного участка с кадастровым номером 78:15:0844101:7093.

Сведения о проведенных исследованиях с указанием примененных методов, объема и характера выполненных работ и их результатов

В рамках проведения данной государственной историко-культурной экспертизы, были выполнены следующие исследования:

- ознакомление с предоставленной заявителем документацией и ее анализ;
- изучение нормативно-правовой документации, необходимой для принятия экспертного решения, и научно-справочной литературы;

- определение положения участка проектирования объекта части 1 статьи 25 Лесного кодекса Российской Федерации) и иных работ, на участке по объекту: «Проектирование строительства здания учебно-тренажерного комплекса (бассейна) для Санкт-Петербургского государственного автономного профессионального образовательного учреждения «Морская техническая академия имени адмирала Д.Н. Сенявина» по адресу: Санкт-Петербург, внутригородское муниципальное образование города федерального значения Санкт-Петербурга муниципальный округ Улянка, проспект Народного Ополчения, земельный участок 189б» на следующих картографических ресурсах:

- Публичная кадастровая карта. Портал Федеральной службы государственной регистрации, кадастра и картографии (URL <https://pkk5.rosreestr.ru>),
- Публичная кадастровая карта г. Санкт-Петербург (URL <http://roscadastr.com/map/sankt-peterburg>),
- Геоинформационная система Санкт-Петербурга (URL <http://rgis.spb.ru>)

- анализ сведений о ранее проведенных в ближайших окрестностях участка археологических исследованиях;

- изучение историко-картографических источников по истории освоения и застройки земельного участка;

- историко-библиографические исследования, анализ информации об основных этапах освоения территории, оценка вероятности нахождения на обследуемом участке объектов археологического наследия.

В рамках экспертизы не рассматривались правоустанавливающие документы на земельный участок и документы технического учета на объекты недвижимости, поскольку наличие или отсутствие данных документов, а также их содержание не влияет на принятие экспертного решения о наличии или отсутствии на земельном участке объектов археологического наследия. (Объект археологического наследия и земельный участок, в пределах которых он располагается, находятся в гражданском обороте отдельно. – Федеральный закон № 73-ФЗ «Об объектах культурного наследия (памятниках истории и культуры) народов Российской Федерации». Ст. 49, п.2).

Исследования проводились на основе принципов научной обоснованности, объективности и законности, презумпции сохранности объектов культурного наследия, достоверности и полноты информации. Исследования проведены с применением методов архивно-библиографического и картографического анализа, в объеме, достаточном для

обоснования вывода государственной историко-культурной экспертизы. В результате перечисленных исследований было получено представление о расположении и истории освоения земельного участка, произведена оценка перспектив выявления на рассматриваемом участке объектов, обладающих признаками объекта археологического наследия, проанализирован технический отчет о выполненных археологических исследованиях.

По результатам проведенной работы установлено, что представленные на экспертизу и собранные в процессе проведения экспертизы документы и материалы являются достаточными для подготовки заключения экспертизы. Результаты проведенных исследований оформлены в виде настоящего акта.

Перечень документов и материалов, собранных при проведении экспертизы, а также использованной для нее специальной и справочной литературы

В процессе работы по сбору документальных и библиографических данных были изучены и проанализированы:

1. Нормативная и методическая документация:

1. Федеральный закон № 73-ФЗ «Об объектах культурного наследия (памятниках истории и культуры) народов Российской Федерации» от 25.06.2002 г. (в действующей редакции);
2. Закон Санкт-Петербурга от 19.01.2009 № 820-7 (в редакции, вступившей в силу 16.04.2023) "О границах объединенных зон охраны объектов культурного наследия, расположенных на территории Санкт-Петербурга, режимах использования земель и требованиях к градостроительным регламентам в границах указанных зон";
3. Градостроительный кодекс Российской Федерации от 29.12.2004 г. № 190-ФЗ (в действующей редакции);
4. Положение о Едином государственном реестре объектов культурного наследия (памятников истории и культуры) народов Российской Федерации (утверждено приказом Росохранкультуры от 27.02.2009 г. № 37);
5. Положение о государственной историко-культурной экспертизе, утвержденном постановлением Правительства Российской Федерации от 25 апреля 2024 г. № 530;
6. Положение о порядке проведения археологических полевых работ (археологических раскопок и разведок) и составления научной отчетной документации

(утверждено постановлением Бюро Отделения историко-филологических наук Российской академии наук от 12.04.2023 № 15);

7. Правила выдачи, приостановления и прекращения действия разрешений (открытых листов) на проведение работ по выявлению и изучению объектов археологического наследия, включая работы, имеющие целью поиск и изъятие археологических предметов (утверждены Постановлением Правительства Российской Федерации от 24.10.2022 г. № 1893);

8. Приказ Министерства культуры Российской Федерации от 03.10.2011 г. № 954 «Об утверждении Положения о Едином государственном реестре объектов культурного наследия (памятников истории и культуры) народов Российской Федерации»;

9. Приказ Министерства культуры Российской Федерации от 01.09.2015 г. № 2328 «Об утверждении перечня отдельных сведений об объектах археологического наследия, которые не подлежат опубликованию»;

10. Письмо Министерства культуры Российской Федерации от 27.01.2012 № 12-01-39/05-АБ «Методика определения границ территорий объектов археологического наследия»;

11. Письмо Министерства культуры Российской Федерации от 29.05.2014 г. № 110-01-39/05-ЕМ «Держателям и получателям разрешений (Открытых листов) на проведение работ по выявлению и изучению объектов археологического наследия»;

12. Письмо Министерства культуры Российской Федерации от 03.08.2017 г. № 236-01.1-39-ОР «Экспертам по проведению государственной историко-культурной экспертизы»;

13. Методика определения границ территорий объектов археологического наследия. Рекомендована письмом Министерства культуры Российской Федерации № 12-01-39/05-АБ от 27.01.2012 г;

14. ГОСТ Р 55567-2013. Порядок организации и ведения инженерно-технических исследований на объектах культурного наследия. Памятники истории и культуры. Общие требования (Утвержден и введен в действие Приказом Федерального агентства по техническому регулированию и метрологии от 28.08.2013 г. № 665-ст);

15. ГОСТ Р 55528-2013. Состав и содержание научно-проектной документации по сохранению объектов культурного наследия. Памятники истории и культуры

(Утвержден и введен в действие Приказом Федерального агентства по техническому регулированию и метрологии от 28.08.2013 г. № 593-ст);

16. ГОСТ Р 56891.1-2016 Сохранение объектов культурного наследия. Термины и определения. Часть 1. Общие понятия, состав и содержание научно-проектной документации (Утвержден и введен в действие Приказом Федерального агентства по техническому регулированию и метрологии от 10.03.2016 г. № 134-ст).

2. Библиографические источники.

1. Административно-территориальное деление Ленинградской области. Л., 1973.
2. Белова А. Н. Из работ ГАИМК по изучению археологических памятников Ленинградской области // Новое в археологии Северо-Запада СССР. Л., 1985.
3. Верещагина И.В. Поселение Хепоярви в южной части Карельского перешейка. // Неолит-энеолит юга и неолит севера Восточной Европы. СПб. 2003.
4. Геология СССР. Т.1. Ленинградская, Псковская и Новгородская области. М., 1967.
5. Геоморфологическое районирование СССР. М., 1980.
6. Герасимов Д.В. Крийска А., Лисицин С.Н. Памятники каменного века юго-восточного побережья Финского залива. Хронология и геоморфология //КСИА Вып. 277. М., 2012.
7. Гидрология СССР. Том III. Ленинградская, Псковская и Новгородская области. М., 1967.
8. Гиппинг А.И. Нева и Ниеншанц. СПб., 2003.
9. Глезеров С.Е. Исторические районы Петербурга от А до Я. СПб., 2013. С
10. Глушков В.В. История военной картографии в России (XVIII - начало XX в.). М., 2007. //Геопортал русского географического общества Электронный ресурс <https://geoport.ru/> Дата обращения: 1 июля 2024 г.
11. Горбатенко С. Б. Петергофская дорога. Историко-культурный путеводитель. СПб. 2001.

12. Горбатенко С.Б. Ульянка — усадьба Шереметевых на Петергофской дороге // Памятники истории и культуры Санкт-Петербурга, состоящие под государственной охраной: Справочник. СПб., 2000.
13. Горбатенко Ульянка — усадьба Шереметевых на Петергофской дороге // Памятники истории и культуры Санкт-Петербурга, состоящие под государственной охраной: Справочник. СПб., 2000.
14. Грот. Л. П. Как летописная чужь превратилась в «эстонские племена». // Ученые записки Петрозаводского государственного университета. №1(154). Петрозаводск. 2016.
15. Гусенцова Т. М., Сорокин П. Е. Охта 1 – Первый памятник эпох неолита и раннего металла в центральной части Петербурга. // Российский археологический сборник. Вып. 1. СПб. 2011.
16. Даринский А. В. Ленинградская область. Л.,
17. Динцес Л.А. Неолитическая стоянка в Токсове. //Отд. Ленинградского окружного общества краеведения на Финско-Ладожском перешейке. Сер. Финско-Ладожский перешеек. Вып. 2.
18. Ивановский Л, К. Курганы Водской пятины Новгородской земли // ИРАО.1880. Т. 9.
19. Ивановский Л. К. Курганы Водской пятины Новгородской земли // ИРАО.1877. Т, 8.
20. Квасов Д. Д. Позднечетвертичная история крупных озер и внутренних морей Восточной Европы. Л. 1
21. Клейменова Г. И. Реконструкция палеогеографических обстановок в голоцене на Северо-Западе России. Вестник СПбГУ Сер. 7. Вып. 4. (№ 31). СПб., 2000.
22. Кормильцева О.М., Сорокин П. Е., Кищук А.А. Екатеринбург. СПб., 2004.; Сорокин П.Е. Екатеринбургский дворец – мемориальный памятник Петровской эпохи //Петровское время в лицах: Материалы конференции. – СПб., 2004.
23. Лапшин В.А. Археологическая карта Ленинградской области. Ч. 1. Л. 1995.
24. Лапшин В.А. Археологическая карта Ленинградской области. Ч. 1. Л. 1995.

25. Лапшин. В. А. Разведка в западных районах Ленинградской обл. 1985 // Архив ИА РАН. Ф. Р-1. №№10770, 10770а; Лапшин. В. А. Разведка в Ленинградской обл. 1986 // Архив ИА РАН. Ф. Р-1. №№11535, 11535а.
26. Лебедев А. И. Жизненный путь Бориса Андреевича Коишевского (1902-1945). // Уфимский археологический вестник. Вып. 18.
27. Лизунов П. В. Петергофская дорога барона Штиглица // «Мир транспорта». М., 2013. № 4.
28. Малаховский Д.Б., Грейсер Е.Л. Балтийско-Ладожский уступ // Геоморфология. 1987.
29. Мельникова Е. А., Никитин А. Б., Фомин А.В. Граффити на куфических монетах Петергофского клада начала IX в. // Древнейшие государства на территории СССР, 1982 год. М., 1984; Мурашкин А. И. Отчет о работах Ленинградского областного отряда Санкт-Петербургского государственного университета в 2004 г. Архив ИА РАН. Ф. Р-1.
30. Мельникова Е. А., Никитин А. Б., Фомин А.В. Граффити на куфических монетах Петергофского клада начала IX в. // Древнейшие государства на территории СССР, 1982 год. М., 1984.
31. Мильков Ф.Н., Гвоздецкий Н.А. Физическая география СССР. Общий обзор. Европейская часть СССР. Кавказ. М. 1986.
32. Мурашкин А. И. Отчет о работах Ленинградского областного отряда Санкт-Петербургского государственного университета в 2004 г. Архив ИА РАН. Ф. Р-1.
33. Никитин М. Ю. Травертиногенез ижорского плато в голоцене. Диссертация на соискание ученой степени кандидата географических наук. СПб. 2015.
34. Новожилов А. Г. Историко-этнографические аспекты изучения Северо-западного фронта России. //Вестник ТГУ. Вып. 10 (126). Тамбов, 2013.
35. Новоселов Н.В. Заключение о выполнении археологического обследования по адресу: Санкт-Петербург, пос. Стрельна, Санкт-Петербургское шоссе, к северо-востоку от пересечения с ул. Крылова.
36. Об охране и использовании памятников истории и культуры Закон СССР от 29.10.1976 (ред. от 21.09.1983) (в редакции Указа Президиума Верховного Совета СССР от 21.09.1983 N 1002) // Электронный фонд правовой и нормативно технической

документации [Электронный ресурс]. URL: <http://docs.cntd.ru/document/9011427> (дата обращения: 29.10.2024).

37. Об охране и использовании памятников истории и культуры: Закон РСФСР от 15.12.1978 (ред. от 18.01.1985) // Левоневский Валерий Станиславович [Электронный ресурс]. URL: <http://pravo.levonevsky.org/baza/soviet/sss3922.htm> (дата обращения: 05.10.2024).

38. Охрана памятников истории и культуры в России. XVIII — начало XX вв. Сборник документов. М., 1978.

39. Охрана памятников истории и культуры. Сборник документов. М., 1973.

40. Петергофская дорога / 4-е изд., испр. и доп. Горбатенко С. СПб., 2013;

41. Полное собрание законов Российской империи. Собр. 1-е. Т. V. СПб., 1830. С. 541–542. № 3159

42. Полное собрание законов российской империи с 1649 года. Томъ IV.

43. Рабинович Я. Н. Столбовский мир: победа или поражение? // Вестник Челябинского государственного университета. №18 (119). Челябинск 2008.

44. Решение Исполкома Ленинградского областного совета народных депутатов № 271 «Об утверждении списка военноисторических памятников и памятных мест, подлежащих охране в Ленинградской области» от 10.07.1978 // Министерство культуры Российской Федерации. Сайт. [Электронный ресурс]. URL: <https://okn-mk.mkrf.ru/maps/show/id/801258> (дата обращения: 29.10.2021).

45. Ростунов И. И., Авдеев В. А., Осипова М.Н., Соколов Ю. Ф. История Северной войны. 1700-1721. М., 1987.

46. Рябинин Е.А. Водская земля Великого Новгорода (результаты археологических исследований 1971–1991 гг.). СПб., 2001

47. Рябинин Е.А. Этнокультурная ситуация на северо-западе РСФСР в эпоху средневековья (проблема археологического изучения) // Балты, славяне, прибалтийские финны (этногенетические процессы) / под ред. Р.Я. Денисовой. Рига, 1990.

48. Рябинин Е.А., Хвощинская Н.В. Культура прибалтийско-финского и русского населения северо-западных районов Новгородской земли на современном этапе её археологического изучения. // Финны в Европе, VI-XV века. Вцп. 2. М., 1990.

49. Савельев Л. И. О насыпях и кургане в С.-Петербургской губернии // ИРАО. 1877. Т. 8.
50. Сакса А. И. Карельский перешеек — формирование природного и историко-географического ландшафта // Археология, этнография и антропология Евразии. № 2. Новосибирск, 2006.
51. Сведения о городищах и курганах С.-Петербургской губернии // Памятная книжка С.-Петербургской губернии, СПб., 1874.
52. Семенов С.А. Отчет о научно-исследовательских охранных археологических исследованиях (разведках) по теме «Археологические охранные исследования (разведки) на земельном участке по строительству автомобильной дороги Москва-Петербург на участке 570—км 684 в Ленинградской области и Санкт-Петербурге». СПб., 2010.
53. Сорокин П. Е. Ландскрона, Невское устье, Ниеншанц. СПб., 2001. Селин А. А. К исторической топографии Невского устья // Древние культуры Центральной Азии и Санкт-Петербург. СПб., 1998. С.269-272; Гиппинг А.И. Нева и Ниеншанц. М., 2003.
54. Сорокин П.Е. «Небываемое бывает» - морская победа у устья Невы // Северная война, Санкт-Петербург и Европа в первой четверти XVIII в.: материалы международной научной конференции. СПб., 2006.
55. Сорокин П.Е. Окрестности Петербурга. Из истории ижорской земли. СПб., 2017.
56. Сорокин П.Е., Короткевич Б. С., Гукин В. Д. Находки эпохи бронзы — раннего средневековья на Охтинском мысу // Европейская Сарматия: XIV чтения памяти Анны Мачинской. СПб., 2011.
57. Сорокин. П.Е. Археология юго-западных окрестностей Петербурга //Очерки истории Красного Села и Дудергофа. - СПб., 2007.
58. Спицын А. А. Курганы Петербургской губернии в раскопках Л. К. Ивановского // МАР. 1896. № 20.
59. Тархов С. А. Изменение административно-территориального деления России за последние 300 лет. [Электронный ресурс] // География. -2001 № 15 (спецвыпуск) <http://geo> (дата обращения 04.03.2024).
60. Физико-географическое районирование СССР. Характеристика региональных единиц. Под ред. Проф. К.А. Гвоздецкого. М. 1968.

61. Шардунов В.Н., Ерохина О.В. Немецкие колонии Санкт-Петербургской губернии: появление и развитие в 1765-1800-х гг. // Журнал Фронтирных Исследований 2023. №1.

62. Шуньгина С. Е. Археология Санкт-Петербурга. Почти юбилей с момента первых исследований. // Археология и история Пскова и Псковской земли. Псков, 2021.

3. Электронные ресурсы.

1. Комитет по государственному контролю, использованию и охране памятников истории и культур Правительства Санкт-Петербурга (<https://kgior.gov.spb.ru/>);

2. Окрестности Петербурга. Сайт (URL: <https://www.aroundspb.ru/karty>).

3. Открытый картографический портал ЭтоМесто: Старые карты городов России онлайн (URL <http://www.etomesto.ru/>).

4. Публичная кадастровая карта. Портал Федеральной службы государственной регистрации, кадастра и картографии (URL <https://pk5.rosreestr.ru>);

5. Федеральное бюджетное учреждение науки Институт истории материальной культуры Российской академии наук. Отдел охранной археологии. Сайт. (URL: <https://www.archeo.ru/>)

6. Электронный фонд правовой и нормативно-технической документации. Сайт. (URL: <https://peterburg-pravo.ru>).

7. CITYWALLS. Архитектурный сайт Петербурга. Электронный ресурс <https://www.citywalls.ru/> Дата обращения: 1 июля 2024 г.

Факты и сведения, установленные в результате проведенных исследований.

1. Географическая характеристика участка исследований.

Археологические исследования, отраженные в техническом отчете о проведении археологических разведок на территории земельного участка по объекту: «Проектирование строительства здания учебно-тренажерного комплекса (бассейна) для Санкт-Петербургского государственного автономного профессионального образовательного учреждения «Морская техническая академия имени адмирала Д.Н. Сенявина» по адресу: Санкт-Петербург, внутригородское муниципальное образование города федерального значения Санкт-Петербурга муниципальный округ Улянка, проспект Народного Ополчения, земельный участок 189б» в Кировском районе г. Санкт-Петербург в 2024 году. (Открытый лист №Р018-00103-00/01263517 от 27.06.2024 г.). Отв. исполнитель. Заботин Н.А. СПб., 2024.

Проводились в восточной части участка с кадастровым номером 78:15:0844101:7093 на южной окраине муниципального округа Ульянка (№27), на юго-западной окраине Кировского района, в юго-западной части города федерального значения Санкт-Петербург, в западной части Северо-Западного федерального округа.

Физико-географически объект исследования находится в восточной Европе на территории Западно-Приморской провинции Лесной зоны Русской равнины в подзонах южной тайги и смешанных лесов согласно классификации профессора Н.А. Гвоздецкого. Типология ландшафтов, предложенная Ф.Н. Мильковым и Н.А. Гвоздецким, относит территорию обследования к Приморской провинции смешанных лесов Среднерусской провинции зоны смешанных лесов Русской равнины. Геоморфологическое районирование относит обследованную территорию к Приневско-Эстонскому району Балтийско-Валдайской области Северорусской провинции геоморфологической страны Русская равнина.

Участок производства работ расположен в пределах средней (второй) террасы предглинтовой низины у подножья глинта в 4,6 км севернее его выступа (в районе Пулковских высот) и в 2,2 км южнее уступа первой террасы (проходит по линии Петербургского шоссе) на выровненном в ходе строительства 60-80 х гг. XX столетия участке внутреннего двора учебной гостиницы Морской технической академии.. Начиная со второй половины XVIII столетия существенную роль в рельефообразовании округа обследованного участка играет антропогенный фактор: мелиорация, прокладка дорог, сельскохозяйственная деятельность и в последние десятилетия – городское строительство и благоустройство. Гидрология округа производства работ представлены искусственными водоемами в русле р. Новой (в 170 м западнее обследованного участка). Водоем представляет собой сильно измененное русло р. Тевуяк (Большая Койворовка, Новая с XIX столетия), бравшей начало на Дудергофских высотах и впадавшей в Финский залив. В XVIII в. русло реки было перерезано Лиговским каналом и взлетно-посадочной полосой аэродрома Пулково в XX веке, превратив реку в среднем течении в цепь прудов.

2. Основные сведения об историко-культурном наследии региона.

В современных границах города федерального значения Санкт-Петербург археологические исследования ведутся со второй четверти XX столетия. Отсчёт историографии принято вести от раскопок в Лазаревской усыпальнице Александровской Лавры 1927 года. Однако на северо-восточных склонах Ижорского плато и прилегающих территориях Предглинтовой низменности работа археологов началась значительно раньше. Данный историографический очерк включает общий обзор

археологических исследований на юге Ломоносовского муниципального района Ленинградской области и в границах района г. Петергоф г. Санкт Петербург. Территория округа изучаемого участка исследована археологами неравномерно, что определяется прежде всего его географией. Север Ижорского плато систематически изучался археологами с конца XIX столетия. В границах, собственно, Предглинтовой равнины археологические находки допетровского времени носят скорее случайный характер. Началом охраны и изучения древностей России в целом, и региона западной Ингерманландии в частности принято считать указ Петра I от 13 февраля 1718 г. требующий, помимо прочего «ежели кто найдет в земле, или в воде какия старыя вещи» приносить их губернаторам и комендантам. Закон регламентировал поощрительные премии и штрафы за утайку. Однако до учреждения в 1859 г. Императорской археологической комиссии, мероприятия по сохранению историко-культурного наследия не носили систематический характер.

Во второй половине XIX в. начинается археологическое изучение Северо-Западного региона. Основу источниковедческой базы древнерусского периода в истории изучаемой округи составили масштабные раскопки курганов и грунтовых могильников Ижорского плато проведенные 1870-х гг. Л. К. Ивановским. Практикующий врач и преподаватель, Лев Константинович был, несомненно, дилетантом в археологии. Он не имел специального исторического образования, раскопки совмещал с активной медицинской деятельностью. На северной окраине Ижорского плато исследователем были частично раскопаны курганные группы у деревень Малые горки, Глядино и Дятлицы. Систематизацию результатов этих исследований провел А. А. Спицын. Изучение древностей эпохи камня в этот период сводится к сбору подъемного материала и составлению коллекций. В это же время выходит ряд обобщающих публикаций по курганным древностям территории.

Следующий важный этап планомерного археологического обследования Ижорского плато и южного побережья Финского залива в границах современного Ломоносовского района - 1920-1930 е гг. Декрет ВЦИК и СНК от 7 января 1924 г. «Об учете и охране памятников искусства, старины и природы» , актуализировал составление каталога объектов охраны, так и не созданных для изучаемой территории в предшествующий период. В 1926 г. в ГАИМК был сформирован на базе Северо-Западной экспедиции русско-финской секции института по изучению народов СССР академии наук Палеоэтнологический отряд под руководством профессора Петра Петровича Ефименко. Основной задачей отряда был учет, регистрация и первичное обследование

археологических памятников Северо-Запада РСФСР. В подавляющем большинстве выявленные отрядом памятники — это погребальные комплексы эпохи средневековья. Ближайшие к участку проведения курганные могильники у населенных пунктов Красное Село, Малые Горки, Глядино и Дятлицы были открыты и обследованы в полевой сезон 1927 года Г. Ф. Дебецем и Б.А. Коишевким разведками по маршруту Красное Село-Волосово-Копорье. Материалы обследования хранятся в рукописном архиве ЛОИА АН СССР, впервые были опубликованы В. А. Лапшиным при составлении Археологической карты. Работы Палеоэтнографического отряда были прекращены в 1931 г. Сопоставимых по масштабу и значению работ на юго-западе области в дальнейшем не велось почти 40 лет.

Исключением виз этой тенденции стал случайно найденный клад раннесредневековых монет найденных в 1941 году в районе старо петергофских дач. Однако в фонды Государственного Исторического Музея находка была передана только в 1996 году.

Следующий этап интенсивного изучения археологического наследия территории Ломоносовского района можно условно ограничить 1970- началом 1990 х гг. Новые законы 1976 г. СССР и 1978 г. РСФСР «Об охране и использовании памятников истории и культуры» вновь сделали насущной проблему каталогизации объектов историко-культурного наследия. Ведутся разведочные как работы, так и стационарные раскопки. В описываемый период интенсифицировался интерес к изучению древностей Новгородской земли. В Ломоносовском районе Ленинградской области масштабные полевые работы с 70-х годов осуществлял Ижорский отряд Северо-западной экспедиции (позднее Ижорская экспедиция ЛОИА АН СССР) под руководством Е. А. Рябина. В 1978 году курганная группа у д. Дятлицы поставлена на государственную охрану как объект культурного наследия регионального значения. С 1983 года работает Ленинградская областная экспедиция ЛОИА АН СССР, проводившая сплошное археологическое обследование ряда районов Ленинградской области. В полевые сезоны 1985 и 1986 гг. разведки этой экспедиции под руководством В.А. Лапшина констатировали полное уничтожение ближайших к Объекту исследований курганных могильников (ра исключением второй курганной группы у д. Дятлицы). В 1990 г. выходит, ставшая своеобразным итогом археологических работ XIX-XX вв. в том числе и по Ломоносовскому району, первая часть Археологической карты Ленинградской, составленная В. А. Лапшиным.

Конец 1990-х – 2000-е гг. следует считать новым этапом в изучении историко-культурного наследия запада Ленинградской области. Вновь изменилась законодательная база. Федеральный закон от 25.06.2002 №73-ФЗ «Об объектах культурного наследия

(памятниках истории и культуры) народов Российской Федерации» обязал проводить разведочные работы на всех землях, выделяемых для хозяйственного освоения, в случае если у органов охраны нет сведений об отсутствии на этих землях объектов историко-культурного наследия. Закон вменяет так же заказчику работ обязательные охранные раскопки в случае невозможности иных способов сохранения памятника археологии. Этим же законом регулируется создание государственного реестра объектов историко-культурного наследия. Положение о государственной историко-культурной экспертизе, утвержденное Постановлением Правительства РФ от 15.07.2009 №569 и последующие дополнения к нему призваны, вывести качество, как разведочных работ, так и государственного реестра на принципиально новый уровень. Интенсифицировались, в силу ряда причин строительные работы в регионе. Существенно возросли технические возможности исследователей. Возросло финансирование разведывательных работ и охранных раскопок. Перечисленные факторы привели к интенсификации охранных раскопок и значительному увеличению объёмов как охранных, так и научных работ. В округе проведения работ традиционно работает экспедиция ИИМК РАН, Санкт-Петербургская археологическая экспедиция АНО НИИ культурного и природного наследия, экспедиция СПбГУ и другие государственные и частные археологические организации. Результатом этих работ стали открытия нескольких новых памятников археологии в Предглинтовой низине. Так С. Н. Лисицыным и А.Н. Мурашкиным были обследованы местонахождения мезолита и неолита на берегу финского залива. Результатом работы Санкт-Петербургской экспедиции под руководством П.Е. Сорокина стала фиксация и описание оборонительных сооружений периода шведского владычества в районе Красного села. Экспедиция ООО «НИЦ «Актуальная археология» под руководством Н.В. Новоселова (Государственный Русский Музей) в 2015 году провела археологическое обследование земельного участка по адресу: г. Санкт-Петербург, пос. Стрельна, Санкт-Петербургское шоссе, к северо-востоку от пересечения с ул. Крылова. Результатом стало выявление культурных отложений и остатков исторических сооружений, которые можно соотнести с именем А.Д. Меншикова «Фаворит».

Согласно сведениям, полученным на предварительном этапе археологического исследования участок по адресу проспект Народного Ополчения, земельный участок 1896 вплоть до середины XIX столетия занят подболоченным лесом на правом берегу р. Новой. Во второй половине века проводятся мелиоративные работы и участок используется как сельхозугодья ориентировочно до 60-70 гг. XX столетия. существующая застройка в его округе возникает в 1976 году.

3. Сведения об участке проектирования.

Обследованный участок представляет собой площадной земельный отвод в 2670 м. кв. Объект исследования расположен во дворе территории Морской технической академии имени адмирала Д. Н. Сенявина против учебной гостиницы, в границах жилого микрорайона, построенного в 1976 году, на юге муниципального округа Ульянка в Кировского района Санкт-Петербурга. В плане объект исследования представляет собой Г-образный контур пятна застройки проектируемого бассейна. Длинная (западная) часть участка вытянута по направлению север-юг с отклонением 11°.

Абсолютные отметки рельефа колеблются в пределах от 13,46 до 13,58 м в Балтийской системе 1977 г.

Участок производства археологических разведок представляет собой контур фундамента проектируемого спортивно-оздоровительного комплекса. На момент обследования отвод представлял собой дворовые территории Морской технической академии. В западной части располагается асфальтированная автостоянка. Восточная часть представляла собой плоский покрытый газоном участок. Границы участка по объекту: «Проектирование строительства здания учебно-тренажерного комплекса (бассейна) для Санкт-Петербургского государственного автономного профессионального образовательного учреждения «Морская техническая академия имени адмирала Д.Н. Сенявина» по адресу: Санкт-Петербург, внутригородское муниципальное образование города федерального значения Санкт-Петербурга муниципальный округ Ульянка, проспект Народного Ополчения, земельный участок 189б» с визуально никак не обозначены. Рельеф участка плоский, выровненный строительными работами второй половины XX столетия.

Согласно проведенным в ходе настоящей экспертизы архивно-библиографическим исследованиям, в непосредственной близости от земельного отвода – объекта настоящей экспертизы отсутствуют известные археологические памятники. Земельный отвод по объекту: «Проектирование строительства здания учебно-тренажерного комплекса (бассейна) для Санкт-Петербургского государственного автономного профессионального образовательного учреждения «Морская техническая академия имени адмирала Д.Н. Сенявина» по адресу: Санкт-Петербург, внутригородское муниципальное образование города федерального значения Санкт-Петербурга муниципальный округ Ульянка, проспект Народного Ополчения, земельный участок 189б» в отчетный полевой сезон археологически обследовался впервые.

Согласно письму Комитета по государственному контролю, использованию и охране памятников истории и культуры правительства Санкт-Петербурга (далее – КГИОП) от №01-43-19878/23-0-1 от 16.08.2023, обследуемый участок по объекту: «Проектирование строительства здания учебно-тренажерного комплекса (бассейна) для Санкт-Петербургского государственного автономного профессионального образовательного учреждения «Морская техническая академия имени адмирала Д.Н. Сенявина» по адресу: Санкт-Петербург, внутригородское муниципальное образование города федерального значения Санкт-Петербурга муниципальный округ Улянка, проспект Народного Ополчения, земельный участок 189б» расположен вне зоны охраны объектов культурного наследия. В пределах границ вышеуказанного земельного участка отсутствуют объекты (выявленные объекты) культурного наследия; объекты культурного наследия, включенные в Единый государственный реестр объектов культурного наследия (памятников истории и культуры) народов Российской Федерации, а также защитные зоны объектов культурного наследия. Земельный участок расположен вне границ территории исторического поселения, утвержденных приказом Минкультуры России от 30.10.2020 № 1295 (ред. От 19.10.2022) «Об утверждении предмета охраны, границ территории и требований к градостроительным регламентам в границах территории исторического поселения федерального значения город Санкт-Петербург». Сведениями о наличии либо отсутствии объектов, обладающих признаками объектов культурного (в т.ч. археологического) наследия, на рассматриваемом земельном участке, КГИОП не располагает.

Характеристика технического отчета.

Представленный на экспертизу технический отчет о проведении археологических разведок на территории земельного участка по объекту: «Проектирование строительства здания учебно-тренажерного комплекса (бассейна) для Санкт-Петербургского государственного автономного профессионального образовательного учреждения «Морская техническая академия имени адмирала Д.Н. Сенявина» по адресу: Санкт-Петербург, внутригородское муниципальное образование города федерального значения Санкт-Петербурга муниципальный округ Улянка, проспект Народного Ополчения, земельный участок 189б» в Кировском районе г. Санкт-Петербург в 2024 году. (Открытый лист №P018-00103-00/01263517 от 27.06.2024 г.). Отв. исполнитель. Заботин Н.А. СПб., 2024.

Отчет насчитывает 64 листа, включая приложения, и оформлен в соответствии с требованиями, предъявляемыми к отчетам о проведенных полевых исследованиях. В представленном отчете содержатся аннотация, список участников работ, географическая

характеристика района проведения работ, историографический очерк изучения района, описание методики проведения полевых археологических исследований, описание заложенных разведочных шурфов, заключение, список использованных источников и литературы, а также альбом необходимых иллюстраций, отражающих результаты предварительного и полевого этапов работ. В конце отчета помещена копия открытого листа на право производства полевых археологических исследований.

Результаты натурного обследования земельного участка.

Для определения наличия или отсутствия объектов археологического наследия, либо объектов, обладающих признаками объекта археологического наследия, в границах участка по объекту: «Проектирование строительства здания учебно-тренажерного комплекса (бассейна) для Санкт-Петербургского государственного автономного профессионального образовательного учреждения «Морская техническая академия имени адмирала Д.Н. Сенявина» по адресу: Санкт-Петербург, внутригородское муниципальное образование города федерального значения Санкт-Петербурга муниципальный округ Улянка, проспект Народного Ополчения, земельный участок 1896». Работы проведены на основании Открытого листа № №Р018-00103-00/01263517 от 27.06.2024 г. выданного Никите Александровичу Заботину, сроком действия с 27 июня по 29 декабря 2024 года.

Методика полевых археологических работ.

соответствии с принятой методикой работ, исследования были разделены на три этапа: подготовительный этап; полевые исследования; камеральный этап.

До начала обследования участка были проведены архивно-библиографические изыскания с целью изучения сведений об объектах историко-культурного наследия на территории работ.

На этапе полевых исследований было проведено визуальное обследование территории работ и прилегающей местности, выполнен и документирован разведочный археологический шурф размерами 1×1 м. Полевые исследования были выполнены 6 июля 2024 г.

Камеральный этап работ заключался в написании отчета о выполненных археологических полевых работах. После снятия дерна работы велись послойным снятием грунта вручную тонкими зачистками. Глубина шурфа включала всю толщу почвенного горизонта, осуществлялась контрольная прокопка верхней части археологически стерильного слоя (материка). В соответствии со ст. 3.12 действующего «Положения о порядке проведения археологических полевых работ и составления научной отчетной

документации», поскольку в шурфе не было выявлено археологического культурного слоя, графическая фиксация стенок и дна шурфа не производилась, выполнялась фотофиксация одной стенки. По окончании работ шурф был засыпан с восстановлением дернового покрова.

Ход полевого археологического обследования.

В ходе визуального обследования территории было выполнено описание ландшафта участка работ, проведена фотофиксация землеотвода, определены точки закладки разведочного шурфа.

Для установления наличия или отсутствия в пределах обследуемого участка объектов археологического наследия был заложен археологический 1 разведочный археологический шурф размерами 1×1 м. Шурфовка выявила полную расторфовку участка работ в ходе строительных работ 1976 года и последующее выравнивание отвалов котлованов строительной техникой.

Объектов, обладающих признаками объекта археологического наследия, в ходе визуального обследования и проведенной шурфовки не обнаружено.

Результаты полевого археологического обследования.

Территория обследованного участка по объекту: «Проектирование строительства здания учебно-тренажерного комплекса (бассейна) для Санкт-Петербургского государственного автономного профессионального образовательного учреждения «Морская техническая академия имени адмирала Д.Н. Сенявина» по адресу: Санкт-Петербург, внутригородское муниципальное образование города федерального значения Санкт-Петербурга муниципальный округ Улянка, проспект Народного Ополчения, земельный участок 189б», обследована полностью. Объектов археологического наследия или объектов, обладающих признаками объекта археологического наследия (в т. ч. признаков археологического культурного слоя, артефактов возрастом более 100 лет), в ходе полевого исследования не выявлено.

Обоснование выводов экспертизы

Выводы экспертизы базируются на фактах и сведениях, выявленных и установленных в результате проведенных исследований, а именно:

1. В связи с отсутствием в Комитете по государственному контролю, использованию и охране памятников истории и культуры правительства Санкт-Петербурга сведений о наличии либо отсутствии объектов, обладающих признаками объектов культурного наследия, и в соответствии с требованиями ст. 30 Федерального закона № 73-

ФЗ от 25.06.2002 г. «Об объектах культурного наследия (памятниках истории и культуры) народов Российской Федерации», участок по объекту: «Проектирование строительства здания учебно-тренажерного комплекса (бассейна) для Санкт-Петербургского государственного автономного профессионального образовательного учреждения «Морская техническая академия имени адмирала Д.Н. Сенявина» по адресу: Санкт-Петербург, внутригородское муниципальное образование города федерального значения Санкт-Петербурга муниципальный округ Улянка, проспект Народного Ополчения, земельный участок 189б», является объектом государственной историко-культурной экспертизы.

2. 6 июля 2024 г на участке объекта по объекту: «Проектирование строительства здания учебно-тренажерного комплекса (бассейна) для Санкт-Петербургского государственного автономного профессионального образовательного учреждения «Морская техническая академия имени адмирала Д.Н. Сенявина» по адресу: Санкт-Петербург, внутригородское муниципальное образование города федерального значения Санкт-Петербурга муниципальный округ Улянка, проспект Народного Ополчения, земельный участок 189б», было выполнено полевое археологическое обследование (археологическая разведка с осуществлением локальных земляных работ). Работы проводились на основании Открытого листа №Р018-00103-00/01263517 от 27.06.2024 г. выданного Никите Александровичу Заботину, сроком действия с 27 июня по 29 декабря 2024 года.

3. Археологическая разведка была проведена в соответствии с требованиями действующего законодательства в области государственной охраны объектов культурного наследия Российской Федерации и действующими методическими требованиями Российской академии наук (Положение о порядке проведения археологических полевых работ и составления научной отчетной документации, утвержденной постановлением Бюро Отделения историко-филологических наук Российской академии наук от 12 апреля 2023 г. № 15).

4. Территория участка по объекту: «Проектирование строительства здания учебно-тренажерного комплекса (бассейна) для Санкт-Петербургского государственного автономного профессионального образовательного учреждения «Морская техническая академия имени адмирала Д.Н. Сенявина» по адресу: Санкт-Петербург, внутригородское муниципальное образование города федерального значения Санкт-Петербурга муниципальный округ Улянка, проспект Народного Ополчения, земельный участок 189б», обследована полностью. Объектов археологического наследия или объектов, обладающих

признаками объекта археологического наследия (в т. ч. признаков археологического культурного слоя, артефактов возрастом более 100 лет), в ходе полевого исследования не выявлено.

5. По результатам проведенного разведочного археологического обследования был выполнен отчет (Технический отчет о проведении археологических разведок на территории земельного участка по объекту: «Проектирование строительства здания учебно-тренажерного комплекса (бассейна) для Санкт-Петербургского государственного автономного профессионального образовательного учреждения «Морская техническая академия имени адмирала Д.Н. Сенявина» по адресу: Санкт-Петербург, внутригородское муниципальное образование города федерального значения Санкт-Петербурга муниципальный округ Улянка, проспект Народного Ополчения, земельный участок 189б» в Кировском районе г. Санкт-Петербург в 2024 году. (Открытый лист №Р018-00103-00/01263517 от 27.06.2024 г.). Отв. исполнитель. Заботин Н.А. СПб., 2024.), содержащий всю необходимую информацию о ходе и результатах проведенных работ. Достоверность полученных результатов не вызывает сомнений.

6. Сведения, предоставленные и полученные в ходе государственной историко-культурной экспертизы, содержат все необходимые данные для принятия решения государственной историко-культурной экспертизы, обладают необходимой полнотой, информативностью, объективностью.

Вывод

Экспертом сделан вывод о возможности (положительное заключение) проведения земляных, строительных, мелиоративных и (или) хозяйственных работ, предусмотренных статьей 25 Лесного кодекса Российской Федерации работ по использованию лесов (за исключением работ, указанных в пунктах 3, 4 и 7 части 1 статьи 25 Лесного кодекса Российской Федерации) и иных работ на участке по объекту: «Проектирование строительства здания учебно-тренажерного комплекса (бассейна) для Санкт-Петербургского государственного автономного профессионального образовательного учреждения «Морская техническая академия имени адмирала Д.Н. Сенявина» по адресу: Санкт-Петербург, внутригородское муниципальное образование города федерального значения Санкт-Петербурга муниципальный округ Улянка, проспект Народного Ополчения, земельный участок 189б», ввиду отсутствия на указанном земельном участке выявленных объектов археологического наследия.

Перечень приложений к экспертизе:

Приложение 1. Копии документов об аттестации государственного эксперта и договора с экспертом.

Приложение 2. Копия договора с экспертом.

Приложение 3. Документы, предоставленные заявителем.

Приложение 4. Технический отчет о проведении археологических разведок на территории земельного участка по объекту: «Проектирование строительства здания учебно-тренажерного комплекса (бассейна) для Санкт-Петербургского государственного автономного профессионального образовательного учреждения «Морская техническая академия имени адмирала Д.Н. Сенявина» по адресу: Санкт-Петербург, внутригородское муниципальное образование города федерального значения Санкт-Петербурга муниципальный округ Улянка, проспект Народного Ополчения, земельный участок 189б» в Кировском районе г. Санкт-Петербург в 2024 году. (Открытый лист №Р018-00103-00/01263517 от 27.06.2024 г.). Отв. исполнитель. Заботин Н.А. СПб., 2024.

Приложение 5. Копия Открытого листа на право производства полевых археологических работ.

Государственный эксперт Герман К.Э.

24 декабря 2024 г.

Документ оформлен в электронном виде и подписан усиленной квалифицированной электронной подписью в соответствии с п. 22 Положения о Государственной историко-культурной экспертизе, утвержденного постановлением Правительства от 25.04.2025 г. № 530.

Приложение 1

к Акту по результатам государственной историко-культурной экспертизы земельного участка по объекту: «Проектирование строительства здания учебно-тренажерного комплекса (бассейна) для Санкт-Петербургского государственного автономного профессионального образовательного учреждения «Морская техническая академия имени адмирала Д.Н. Сенявина» по адресу: Санкт-Петербург, внутригородское муниципальное образование города федерального значения Санкт-Петербурга муниципальный округ Улянка, проспект Народного Ополчения, земельный участок 189б», подлежащего воздействию земляных, строительных, мелиоративных, хозяйственных работ, предусмотренных статьей 25 Лесного кодекса Российской Федерации работ по использованию лесов (за исключением работ, указанных в пунктах 3, 4 и 7 части 1 статьи 25 Лесного кодекса Российской Федерации) и иных работ, в случае если указанные земли расположены в границах территорий, утвержденных в соответствии с подпунктом 34 пункта 1 статьи 9 Федерального закона «Об объектах культурного наследия (памятниках истории и культуры) народов Российской Федерации» (пп. «ж» п. 8 и п. 10) Положения о Государственной историко-культурной экспертизе, утвержденного Постановлением Правительства РФ от 25.04. 2024 г. № 530). Копии документов об аттестации государственного эксперта.



**МИНИСТЕРСТВО КУЛЬТУРЫ
РОССИЙСКОЙ ФЕДЕРАЦИИ**

ПРИКАЗ

от 17 января 2024.

Москва

№ 105

**Об аттестации экспертов по проведению государственной
историко-культурной экспертизы**

В соответствии с Федеральным законом от 25 июня 2002 г. № 73-ФЗ «Об объектах культурного наследия (памятниках истории и культуры) народов Российской Федерации», пунктом 9 Положения о государственной историко-культурной экспертизе, утвержденного постановлением Правительства Российской Федерации от 15 июля 2009 г. № 569, Положением о порядке аттестации экспертов по проведению государственной историко-культурной экспертизы, утвержденным приказом Минкультуры России от 26 августа 2010 г. № 563 (в редакции приказа Минкультуры России от 30 декабря 2021 г. № 2317), руководствуясь Положением об аттестационной комиссии Минкультуры России, утвержденным приказом Минкультуры России от 29 декабря 2011 г. № 1276, протоколом заседания аттестационной комиссии Министерства культуры Российской Федерации по аттестации экспертов по проведению государственной историко-культурной экспертизы от 17 января 2024 г.,
п р и к а з ы в а ю:

1. Аттестовать экспертов по проведению государственной историко-культурной экспертизы согласно приложению к настоящему приказу.

2. Департаменту государственной охраны культурного наследия (Р.А.Рыбало) обеспечить размещение информации об аттестованных экспертах на официальном сайте Минкультуры России в информационно-телекоммуникационной сети «Интернет».

3. Контроль за исполнением настоящего приказа возложить на первого заместителя Министра культуры Российской Федерации С.Г.Обрывалина.

Статс-секретарь-заместитель Министра

Н.А.Преподобная



Приложение
к приказу Министерства культуры
Российской Федерации
от «24» января 2024 г.
№ 105

Аттестованные эксперты по проведению
государственной историко-культурной экспертизы

№ п/п	Фамилия, имя, отчество соискателя	Решение о присвоении статуса аттестованного эксперта:
1.	Верман Ирина Геннадьевна	<ul style="list-style-type: none"> - выявленные объекты культурного наследия в целях обоснования целесообразности включения данных объектов в реестр; - документы, обосновывающие включение объектов культурного наследия в реестр; - документы, обосновывающие изменение категории историко-культурного значения объекта культурного наследия.
2.	Воробьева Елена Валериевна	<ul style="list-style-type: none"> - выявленные объекты культурного наследия в целях обоснования целесообразности включения данных объектов в реестр; - документы, обосновывающие включение объектов культурного наследия в реестр; - документация или разделы документации, обосновывающие меры по обеспечению сохранности объекта культурного наследия, включенного в реестр, выявленного объекта культурного наследия либо объекта, обладающего признаками объекта культурного наследия, при проведении земляных, мелиоративных, хозяйственных работ, указанных в статье 30 Федерального закона от 25.06.2002 № 73-ФЗ «Об объектах культурного наследия (памятниках истории и культуры) народов Российской Федерации» (далее – Федеральный закон № 73-ФЗ) работ по использованию лесов и иных работ в границах территории объекта культурного наследия либо на земельном участке, непосредственно связанном с земельным участком в границах территории объекта культурного наследия; - проектная документация на проведение работ по сохранению объектов культурного наследия;

		<ul style="list-style-type: none"> - проекты зон охраны объекта культурного наследия; - документация, обосновывающая границы защитной зоны объекта культурного наследия.
3.	Герман Константин Энрикович	<ul style="list-style-type: none"> - выявленные объекты культурного наследия в целях обоснования целесообразности включения данных объектов в реестр; - земли, подлежащие воздействию земляных, строительных, мелиоративных, хозяйственных работ, предусмотренных статьей 25 Лесного кодекса Российской Федерации работ по использованию лесов (за исключением работ, указанных в пунктах 3, 4 и 7 части 1 статьи 25 Лесного кодекса Российской Федерации) и иных работ, в случае, если указанные земли расположены в границах территорий, утвержденных в соответствии с пунктом 34.2 пункта 1 статьи 9 Федерального закона № 73-ФЗ; - документация, за исключением научных отчетов о выполненных археологических полевых работах, содержащая результаты исследований, в соответствии с которыми определяется наличие или отсутствие объектов, обладающих признаками объекта культурного наследия, на земельных участках, подлежащих воздействию земляных, строительных, мелиоративных, хозяйственных работ, указанных в статье 30 Федерального закона № 73-ФЗ работ по использованию лесов и иных работ; - документация или разделы документации, обосновывающие меры по обеспечению сохранности объекта культурного наследия, включенного в реестр, выявленного объекта культурного наследия либо объекта, обладающего признаками объекта культурного наследия, при проведении земляных, мелиоративных, хозяйственных работ, указанных в статье 30 Федерального закона № 73-ФЗ работ по использованию лесов и иных работ в границах территории объекта культурного наследия либо на земельном участке, непосредственно связанном с земельным участком в границах территории объекта культурного наследия.
4.	Губин Ян Владимирович	<ul style="list-style-type: none"> - проекты зон охраны объекта культурного наследия; - документация, обосновывающая границы защитной зоны объекта культурного наследия.

5.	Кузнецова Елена Анатольевна	<ul style="list-style-type: none"> - выявленные объекты культурного наследия в целях обоснования целесообразности включения данных объектов в реестр; - документы, обосновывающие включение объектов культурного наследия в реестр; - документы, обосновывающие исключение объектов культурного наследия из реестра; - документы, обосновывающие изменение категории историко-культурного значения объекта культурного наследия; - документация, за исключением научных отчетов о выполненных археологических полевых работах, содержащая результаты исследований, в соответствии с которыми определяется наличие или отсутствие объектов, обладающих признаками объекта культурного наследия, на земельных участках, подлежащих воздействию земляных, строительных, мелиоративных, хозяйственных работ, указанных в статье 30 Федерального закона № 73-ФЗ работ по использованию лесов и иных работ.
6.	Остапенко Александр Алексеевич	<ul style="list-style-type: none"> - выявленные объекты культурного наследия в целях обоснования целесообразности включения данных объектов в реестр; - документация, за исключением научных отчетов о выполненных археологических полевых работах, содержащая результаты исследований, в соответствии с которыми определяется наличие или отсутствие объектов, обладающих признаками объекта культурного наследия, на земельных участках, подлежащих воздействию земляных, строительных, мелиоративных, хозяйственных работ, указанных в статье 30 Федерального закона № 73-ФЗ работ по использованию лесов и иных работ; - документация или разделы документации, обосновывающие меры по обеспечению сохранности объекта культурного наследия, включенного в реестр, выявленного объекта культурного наследия либо объекта, обладающего признаками объекта культурного наследия, при проведении земляных, мелиоративных, хозяйственных работ, указанных в статье 30 Федерального закона № 73-ФЗ работ по использованию лесов и иных работ в границах территории объекта культурного наследия либо на земельном участке, непосредственно связанном с

		земельным участком в границах территории объекта культурного наследия.
7.	Петросян Меружан Варанцович	<ul style="list-style-type: none"> - выявленные объекты культурного наследия в целях обоснования целесообразности включения данных объектов в реестр; - документы, обосновывающие включение объектов культурного наследия в реестр; - документы, обосновывающие исключение объектов культурного наследия из реестра; - документация или разделы документации, обосновывающие меры по обеспечению сохранности объекта культурного наследия, включенного в реестр, выявленного объекта культурного наследия либо объекта, обладающего признаками объекта культурного наследия, при проведении земляных, мелиоративных, хозяйственных работ, указанных в статье 30 Федерального закона № 73-ФЗ работ по использованию лесов и иных работ в границах территории объекта культурного наследия либо на земельном участке, непосредственно связанном с земельным участком в границах территории объекта культурного наследия; - проектная документация на проведение работ по сохранению объектов культурного наследия; - проекты зон охраны объекта культурного наследия; - документация, обосновывающая границы защитной зоны объекта культурного наследия.
8.	Ракушин Алексей Иванович	<ul style="list-style-type: none"> - выявленные объекты культурного наследия в целях обоснования целесообразности включения данных объектов в реестр; - документы, обосновывающие включение объектов культурного наследия в реестр; - земли, подлежащие воздействию земляных, строительных, мелиоративных, хозяйственных работ, предусмотренных статьей 25 Лесного кодекса Российской Федерации работ по использованию лесов (за исключением работ, указанных в пунктах 3, 4 и 7 части 1 статьи 25 Лесного кодекса Российской Федерации) и иных работ, в случае, если указанные земли расположены в границах территорий, утвержденных в соответствии с пунктом 34.2 пункта 1 статьи 9 Федерального закона № 73-ФЗ; - документация, за исключением научных отчетов о выполненных археологических полевых

		<p>работ, содержащая результаты исследований, в соответствии с которыми определяется наличие или отсутствие объектов, обладающих признаками объекта культурного наследия, на земельных участках, подлежащих воздействию земляных, строительных, мелиоративных, хозяйственных работ, указанных в статье 30 Федерального закона № 73-ФЗ работ по использованию лесов и иных работ.</p>
9.	Смирнова Алена Евгеньевна	<ul style="list-style-type: none"> - выявленные объекты культурного наследия в целях обоснования целесообразности включения данных объектов в реестр; - документы, обосновывающие включение объектов культурного наследия в реестр; - документы, обосновывающие исключение объектов культурного наследия из реестра; - документы, обосновывающие изменение категории историко-культурного значения объекта культурного наследия; - документация или разделы документации, обосновывающие меры по обеспечению сохранности объекта культурного наследия, включенного в реестр, выявленного объекта культурного наследия либо объекта, обладающего признаками объекта культурного наследия, при проведении земляных, мелиоративных, хозяйственных работ, указанных в статье 30 Федерального закона № 73-ФЗ работ по использованию лесов и иных работ в границах территории объекта культурного наследия либо на земельном участке, непосредственно связанном с земельным участком в границах территории объекта культурного наследия.
10.	Терская Ирина Владимировна	<ul style="list-style-type: none"> - выявленные объекты культурного наследия в целях обоснования целесообразности включения данных объектов в реестр; - документы, обосновывающие включение объектов культурного наследия в реестр; - документы, обосновывающие исключение объектов культурного наследия из реестра; - документы, обосновывающие изменение категории историко-культурного значения объекта культурного наследия; - проектная документация на проведение работ по сохранению объектов культурного наследия; - документация или разделы документации, обосновывающие меры по обеспечению сохранности

		объекта культурного наследия, включенного в реестр, выявленного объекта культурного наследия либо объекта, обладающего признаками объекта культурного наследия, при проведении земляных, мелиоративных, хозяйственных работ, указанных в статье 30 Федерального закона № 73-ФЗ работ по использованию лесов и иных работ в границах территории объекта культурного наследия либо на земельном участке, непосредственно связанном с земельным участком в границах территории объекта культурного наследия.
11.	Турова Екатерина Алексеевна	<ul style="list-style-type: none"> - выявленные объекты культурного наследия в целях обоснования целесообразности включения данных объектов в реестр; - документы, обосновывающие включение объектов культурного наследия в реестр; - проектная документация на проведение работ по сохранению объектов культурного наследия.
12.	Хливнюк Александр Витальевич	<ul style="list-style-type: none"> - выявленные объекты культурного наследия в целях обоснования целесообразности включения данных объектов в реестр; - документы, обосновывающие включение объектов культурного наследия в реестр; - документы, обосновывающие исключение объектов культурного наследия из реестра; - документы, обосновывающие изменение категории историко-культурного значения объекта культурного наследия; - проекты зон охраны объекта культурного наследия; - документация, обосновывающая границы защитной зоны объекта культурного наследия.

Приложение 2

к Акту по результатам государственной историко-культурной экспертизы земельного участка по объекту:
«Проектирование строительства здания учебно-тренажерного комплекса (бассейна) для Санкт-Петербургского государственного автономного профессионального образовательного учреждения «Морская техническая академия имени адмирала Д.Н. Сенявина» по адресу: Санкт-Петербург, внутригородское муниципальное образование города федерального значения Санкт-Петербурга муниципальный округ Улянка, проспект Народного Ополчения, земельный участок 189б», подлежащего воздействию земляных, строительных, мелиоративных, хозяйственных работ, предусмотренных статьей 25 Лесного кодекса Российской Федерации работ по использованию лесов (за исключением работ, указанных в пунктах 3, 4 и 7 части 1 статьи 25 Лесного кодекса Российской Федерации) и иных работ, в случае если указанные земли расположены в границах территорий, утвержденных в соответствии с подпунктом 34 пункта 1 статьи 9 Федерального закона «Об объектах культурного наследия (памятниках истории и культуры) народов Российской Федерации» (пп. «ж» п. 8 и п. 10) Положения о Государственной историко-культурной экспертизе, утвержденного Постановлением Правительства РФ от 25.04. 2024 г. № 530). Копия договора с экспертом.

ДОГОВОР № 12/09-24-ДОГ

г. Санкт-Петербург

«09» сентября 2024 г.

Индивидуальный предприниматель Аврух Лев Григорьевич (ИП Аврух Лев Григорьевич), именуемый в дальнейшем «ЗАКАЗЧИК», в лице Авруха Льва Григорьевича, действующего на основании записи ОГРНИП № 319784700004521, с одной стороны, и государственный эксперт Герман Константин Энрикович, паспорт

, аттестован Приказом Министерства культуры РФ № 105 от 24.01.2024 г., именуемый в дальнейшем «Подрядчик», с другой стороны, именуемые в дальнейшем «Стороны», заключили настоящий договор, далее по тексту именуемый «Договор», о нижеследующем:

1. ПРЕДМЕТ ДОГОВОРА

1.1. Заказчик поручает, а Подрядчик принимает на себя обязательства по проведению государственной историко-культурной экспертизы земельного участка по объекту: «Проектирование строительства здания учебно-тренажерного комплекса (бассейна) для Санкт-Петербургского государственного автономного профессионального образовательного учреждения «Морская техническая академия имени адмирала Д.Н. Сенявина» по адресу: Санкт-Петербург, внутригородское муниципальное образование города федерального значения Санкт-Петербурга муниципальный округ Ульяновка, проспект Народного Ополчения, земельный участок 189б» (далее – Работа).

1.2. Научные, технические, экономические и другие требования к выполняемой Работе должны соответствовать нормативным документам Российской Федерации, субъектов Федерации, ведомственным документам, а также техническому заданию (Приложение №1). Техническое задание содержит все исходные данные, необходимые для выполнения Работы Подрядчиком по настоящему Договору.

2. СТОИМОСТЬ РАБОТ И ПОРЯДОК ОПЛАТЫ

2.1. Стоимость Работ определяется соглашением о договорной цене (Приложение №2 к настоящему договору).

2.2. Оплата Работ, выполненных по настоящему Договору, производится Заказчиком посредством перечисления денежных средств безналичным платежом на расчетный счет Подрядчика, указанный в разделе 12 Договора. Датой исполнения Заказчиком платежных обязательств по Договору считается дата списания денежных средств с расчетного счета Заказчика.

2.3. Подрядчик считается выполнившим Работы в полном объеме после надлежащего исполнения всех предусмотренных настоящим Договором обязательств, при условии подписании Сторонами Акта сдачи-приемки выполненных работ по Договору, подтверждающего выполнение Подрядчиком Работ по Договору в полном объеме.

3. СРОКИ ПРОВЕДЕНИЯ РАБОТ

3.1. Сроки выполнения Работ по настоящему договору: 20.08.2024 г. - 29.12.2024 г.

4. ОБЯЗАННОСТИ СТОРОН

4.1. *Заказчик обязуется:*

4.1.1. Принять выполненную работу с надлежащим качеством и в срок и оплатить Подрядчику установленную стоимость в порядке и на условиях, предусмотренных настоящим Договором, а также Дополнительными соглашениями к Договору.

4.1.2 Заказчик вправе оказывать Подрядчику содействие в выполнении предмета настоящего Договора, в том числе предоставлять необходимые документы и информацию, по письменному требованию Подрядчика.

4.1.3 Заказчик вправе осуществлять контроль за ходом и качеством выполняемых Подрядчиком работ, не вмешиваясь в его оперативно-хозяйственную деятельность.

4.2. *Подрядчик обязуется:*

4.2.1. Своевременно, должным образом, в срок и с надлежащим качеством выполнить принятые на себя обязательства, в соответствии с условиями настоящего Договора, в том числе Технического задания (Приложение №1), а также в соответствии с требованиями, предъявляемыми действующим законодательством.

4.2.2. Передать Заказчику готовую документацию, которая является результатом Работ, в сроки, предусмотренные п.3.1. настоящего Договора.

4.2.3. Подрядчик вправе по своему усмотрению и за свой счет привлекать третьи лица к исполнению Работ, предусмотренных настоящим Договором, отвечая за действия третьих лиц как за свои собственные.

4.2.4. Немедленно предупредить Заказчика обо всех не зависящих от него обстоятельствах, которые могут повлиять на качество выполнения Работы либо создают невозможность завершения Работы в срок.

4.2.5. Передать результат Работы, а также иную документацию разработанную (полученную) в ходе выполнения Работ по настоящему Договору и имеющую непосредственное отношение к результату Работы и необходимую для использования результата Работы, Заказчику.

4.2.6. Не передавать результат Работы третьим лицам без согласия Заказчика.

5. ПОРЯДОК СДАЧИ И ПРИЕМКИ РАБОТ

5.1. В сроки, установленные Дополнительным соглашением, Подрядчик передает уполномоченному представителю Заказчика акт сдачи – приемки выполненных Работ с приложенными к нему документами (на бумажном и электронном носителях).

5.2. Работа считается выполненной после передачи отчета о проведении археологического сопровождения Заказчику и подписания Заказчиком акта сдачи-приемки выполненных работ.

5.3. После подписания акта сдачи-приемки выполненных работ, работы считаются принятыми и должны быть оплачены в соответствии с пунктом 2.3. настоящего договора.

6. ОТВЕТСТВЕННОСТЬ СТОРОН

6.1. При нарушении Подрядчиком сроков сдачи Работ он обязан уплатить пени в размере 0,05% от стоимости Работ за каждый день просрочки, но не более 10% от стоимости работ.

6.2. При задержке Заказчиком платежей за выполненную Работу надлежащим качеством, предусмотренных в настоящем Договоре Заказчик уплачивает пени в размере 0,05% от стоимости работ за каждый день просрочки, но не более 10% от стоимости работ.

6.3. Во всех иных случаях, Стороны несут ответственность за неисполнение или ненадлежащее исполнение своих обязательств по настоящему Договору в соответствии с действующим законодательством Российской Федерации.

6.4. Применение любой меры ответственности, предусмотренной настоящим Договором, равно как и действующим законодательством Российской Федерации, распространяющимися на отношения, регулируемые настоящим Договором, должно сопровождаться направлением претензии (уведомления) на адрес Подрядчика germangermanik@yandex.ru, с указанием в ней характера нарушения. Направление указанного

уведомления является обязательным условием. Срок ответа на претензию 10 (Десять) дней с даты получения адресатом.

7. ОБСТОЯТЕЛЬСТВА НЕПРЕОДОЛИМОЙ СИЛЫ

7.1. Ни одна из Сторон не несет ответственности перед другой Стороной за неисполнение или ненадлежащее исполнение обязательств по настоящему Договору, обусловленное действием обстоятельств непреодолимой силы, т.е. чрезвычайных и непредотвратимых при данных условиях обстоятельств, в том числе объявленной или фактической войной, гражданскими волнениями, эпидемиями, блокадами, эмбарго, пожарами, землетрясениями, наводнениями и другими природными стихийными бедствиями, изданием актов органов государственной власти.

7.2. Свидетельство, выданное соответствующим компетентным органом, является достаточным подтверждением наличия и продолжительности действия обстоятельств непреодолимой силы.

7.3. Сторона, которая не исполняет своих обязательств вследствие действия обстоятельств непреодолимой силы, должна не позднее, чем в трехдневный срок известить другую Сторону о таких обстоятельствах и их влиянии на исполнение обязательств по настоящему Договору путем отправления уведомления на адрес официальной электронной почты другой Стороны.

7.4. Если обстоятельства непреодолимой силы действует на протяжении 3 (трех) последовательных месяцев, настоящий Договор может быть расторгнут по соглашению Сторон, либо в порядке, установленном пунктом 8.3. настоящего Договора.

7.5. В случае расторжения настоящего Договора по причине, указанной в пункте 7.4. настоящего Договора, Подрядчик не возвращает Заказчику денежные средства, перечисленные ему в качестве предоплаты, на расчетный счет Заказчика.

8. РАЗРЕШЕНИЕ СПОРОВ

8.1. Все споры, возникающие при исполнении настоящего Договора, решаются Сторонами путем переговоров.

8.2. Если Стороны не придут к соглашению путем переговоров, все споры рассматриваются в претензионном порядке. Срок рассмотрения претензии – 10 (Десять) дней с даты получения претензии.

8.3. В случае если споры не урегулированы Сторонами с помощью переговоров и в претензионном порядке, то они передаются заинтересованной Стороной в арбитражный суд в соответствии с действующим законодательством Российской Федерации.

9. ПОРЯДОК ВНЕСЕНИЯ ИЗМЕНЕНИЙ, ДОПОЛНЕНИЙ В ДОГОВОР И ЕГО РАСТОРЖЕНИЯ

9.1. В настоящий Договор могут быть внесены изменения и дополнения, которые оформляются дополнительными соглашениями к настоящему Договору.

9.2. Настоящий Договор может быть досрочно расторгнут по основаниям, предусмотренным законодательством Российской Федерации и настоящим Договором.

10. КОММЕРЧЕСКАЯ ТАЙНА

10.1. Условия настоящего Договора, а также вся информация, полученная в ходе реализации настоящего Договора, считается конфиденциальной и не подлежит разглашению или передаче третьим лицам, как в период действия настоящего Договора, так и по окончании его действия без согласования с другой Стороной. Исключение составляют сведения, направляемые по оформленному запросу должностных лиц органов государственной власти и управления, судов в соответствии с законодательством РФ.

10.2. Стороны обязуются также не разглашать информацию, включающую:

- техническую информацию, которая к моменту ее разглашения является государственной собственностью Российской Федерации, собственностью Заказчика, Подрядчика или других лиц, участвующих в строительстве Объекта;
- техническую информацию, которая была получена Заказчиком или Подрядчиком от какой-либо третьей стороны, потребовавшей ее неразглашения.

10.3. Финансовая информация не подлежит разглашению.

11. ПРОЧИЕ УСЛОВИЯ

11.1. Право собственности на результаты Работ по настоящему Договору принадлежит Заказчику.

11.2. Стороны обязаны информировать друг друга путем отправления уведомления на адрес официальной электронной почты другой Стороны обо всех изменениях, касающихся их юридических адресов, платежных реквизитов, а также о реорганизации, ликвидации, изменениях размера уставного капитала, изменениях в учредительных документах в течение 3-х (трех) рабочих дней со дня получения свидетельства о государственной регистрации этих изменений.

11.3. В случае досрочного расторжения настоящего Договора по основаниям, предусмотренным законодательством Российской Федерации, авансовый платеж Заказчику не возвращается.

11.4. Все приложения к настоящему Договору являются его неотъемлемыми частями.

11.5. Настоящий Договор составлен в двух экземплярах, имеющих одинаковую силу, по одному для каждой из Сторон.

Приложения:

1. Техническое задание;
2. Соглашение о договорной цене.

12. ЮРИДИЧЕСКИЕ АДРЕСА И ПЛАТЕЖНЫЕ РЕКВИЗИТЫ СТОРОН

<p>Заказчик: ИП Аврух Лев Григорьевич Юридический адрес: 197371, Санкт-Петербург, ул. Ольховая, д. 14, корп.1, 230 ОГРНИП: 319784700004521 ИНН: 781011648229 Номер счёта: 40802810232280001927 Банк: ФИЛИАЛ «САНКТ-ПЕТЕРБУРГСКИЙ» АО «АЛЬФА-БАНК» БИК: 044030786 Кор. счёт: 30101810600000000786</p>	<p>Подрядчик: Герман Константин Энрикович Паспорт , аттестован Приказом Министерства культуры РФ № 105 от 24.01.2024 г.</p>
--	--

Заказчик

ИП Аврух Лев Григорьевич



Аврух Л.Г.

М.П.

Исполнитель:

Герман Константин Энрикович



Герман К.Э.

М.П.



Утверждаю
ИП Аврух Лев Григорьевич

Согласовано
Герман Константин Энрикович



Аврух Л.Г.
М.П.

Герман К.Э.
М.П.

ТЕХНИЧЕСКОЕ ЗАДАНИЕ

на проведение государственной историко-культурной экспертизы земельного участка по объекту: «Проектирование строительства здания учебно-тренажерного комплекса (бассейна) для Санкт-Петербургского государственного автономного профессионального образовательного учреждения «Морская техническая академия имени адмирала Д.Н. Сенявина» по адресу: Санкт-Петербург, внутригородское муниципальное образование города федерального значения Санкт-Петербурга муниципальный округ Улянка, проспект Народного Ополчения, земельный участок 189б»

1. Общие положения

1.1. Адрес объекта: земельный участок по объекту: по объекту: «Проектирование строительства здания учебно-тренажерного комплекса (бассейна) для Санкт-Петербургского государственного автономного профессионального образовательного учреждения «Морская техническая академия имени адмирала Д.Н. Сенявина» по адресу: Санкт-Петербург, внутригородское муниципальное образование города федерального значения Санкт-Петербурга муниципальный округ Улянка, проспект Народного Ополчения, земельный участок 189б».

1.2. Основание для выполнения работ: Договор № 12/09-24-ДОГ от 09.09.2024 г.

1.3. Заказчик: ИП Аврух Лев Григорьевич.

1.4. Исполнитель: Государственный эксперт Герман Константин Энрикович. земляных,

2. Цель работы: определение возможности проведения строительных, мелиоративных и хозяйственных работ на земельном участке.

3. Основная нормативно-техническая документация:

3.1. Федеральный закон от 25 июня 2002 № 73-ФЗ (в ред. от 08.03.2015) «Об объектах культурного наследия (памятниках истории и культуры) народов Российской Федерации».

3.2. Приказ Минкультуры СССР от 13.05.1986 №203 «Инструкция о порядке учета, обеспечения сохранности, содержания, использования и реставрации недвижимых памятников истории и культуры».

3.3. Постановление Правительства Российской Федерации от 25.04.2024 № 530 "Об утверждении Положения о государственной историко-культурной экспертизе".

4. Состав работ:

4.1. Предварительные работы (сбор исходных данных):

4.1.1. Составление перечня фондовых, архивных источников по состоянию на 2024 г.

4.1.2. Проработка печатных материалов по региону исследований;

4.1.3. Проведение историко-библиографических и архивных исследований;

4.1.4. Составление исторической справки по территории.

4.1.5. Составление отчетной документации.

4.1.6. Передача отчетной документации Заказчику.

4.1.7. Сопровождение согласования отчетной документации в региональном органе охраны памятников (КГИОП).

5. Технические требования к выполнению работ.

5.1. Отчетная документация должна соответствовать требованиям Постановления Правительства Российской Федерации от 25.04.2024 № 530 "Об утверждении Положения о государственной историко-культурной экспертизе".

5.2. Окончательная отчетная документация по работам сдается в 1 экземпляре в электронном виде.

Приложение 3

к Акту по результатам государственной историко-культурной экспертизы земельного участка по объекту: «Проектирование строительства здания учебно-тренажерного комплекса (бассейна) для Санкт-Петербургского государственного автономного профессионального образовательного учреждения «Морская техническая академия имени адмирала Д.Н. Сенявина» по адресу: Санкт-Петербург, внутригородское муниципальное образование города федерального значения Санкт-Петербурга муниципальный округ Улянка, проспект Народного Ополчения, земельный участок 189б», подлежащего воздействию земляных, строительных, мелиоративных, хозяйственных работ, предусмотренных статьей 25 Лесного кодекса Российской Федерации работ по использованию лесов (за исключением работ, указанных в пунктах 3, 4 и 7 части 1 статьи 25 Лесного кодекса Российской Федерации) и иных работ, в случае если указанные земли расположены в границах территорий, утвержденных в соответствии с подпунктом 34 пункта 1 статьи 9 Федерального закона «Об объектах культурного наследия (памятниках истории и культуры) народов Российской Федерации» (пп. «ж» п. 8 и п. 10) Положения о Государственной историко-культурной экспертизе, утвержденного Постановлением Правительства РФ от 25.04. 2024 г. № 530). Документы, предоставленные заявителем.

Копия письма Комитета по государственному контролю, использованию и охране памятников истории и культуры правительства Санкт-Петербурга №01-43-19878/23-0-1 от 16.08.2023



ПРАВИТЕЛЬСТВО САНКТ-ПЕТЕРБУРГА

КОМИТЕТ ПО ГОСУДАРСТВЕННОМУ
КОНТРОЛЮ, ИСПОЛЬЗОВАНИЮ
И ОХРАНЕ ПАМЯТНИКОВ
ИСТОРИИ И КУЛЬТУРЫ
(КГИОП)

пл. Ломоносова, д.1, Санкт-Петербург, 191023
Тел. (812) 417-43-03, факс (812) 710-42-45
E-mail: kgiop@gov.spb.ru
<https://www.gov.spb.ru>, <http://kgiop.ru/>

Заместителю управляющего-начальнику
управления по проектированию
СПб ГКУ «Фонд капитального
строительства и реконструкции»
Шабаровой И.В.

№01-43-19878/23-0-1 от 16.08.2023

№ 01-43-19878/23-0-0 от 15.08.2023

На № 10-15-9643/23-0-0 от 15.08.2023

В ответ на Ваше обращение КГИОП сообщает, что земельный участок по объекту: **«Проектирование строительства здания учебно-тренажерного комплекса (бассейна) для Санкт-Петербургского государственного автономного профессионального образовательного учреждения «Морская техническая академия имени адмирала Д.Н. Сенявина» по адресу: Санкт-Петербург, внутригородское муниципальное образование города федерального значения Санкт-Петербурга муниципальный округ Улянка, проспект Народного Ополчения, земельный участок 189б»** расположен в границах:

– вне зон охраны объектов культурного наследия.

Закон Санкт-Петербурга от 19.01.2009 № 820-7 (в редакции, вступившей в силу 16.04.2023) "О границах объединенных зон охраны объектов культурного наследия, расположенных на территории Санкт-Петербурга, режимах использования земель и требованиях к градостроительным регламентам в границах указанных зон".

В пределах границ вышеуказанного земельного участка отсутствуют объекты (выявленные объекты) культурного наследия; объекты культурного наследия, включенные в Единый государственный реестр объектов культурного наследия (памятников истории и культуры) народов Российской Федерации, а также защитная зона объектов культурного наследия.

К границам участка непосредственно не примыкают объекты (выявленные объекты) культурного наследия.

Согласно приказу Минкультуры России от 30.10.2020 № 1295 (ред. от 19.10.2022) «Об утверждении предмета охраны, границ территории и требований к градостроительным регламентам в границах территории исторического поселения федерального значения город Санкт-Петербург» (далее – историческое поселение), участок расположен вне границ территории исторического поселения.

КГИОП не располагает сведениями о наличии либо отсутствии объектов, обладающих признаками объектов культурного (в т.ч. археологического) наследия, на рассматриваемом земельном участке. В связи с этим, а также в соответствии с требованиями ст. 30 Федерального закона № 73-ФЗ от 25.06.2002 г. «Об объектах культурного наследия (памятниках истории и культуры) народов Российской Федерации», требуется проведение государственной историко-культурной экспертизы земельного участка. Согласно требованиям п. 11.3 постановления Правительства Российской Федерации от 15.07.2009 № 569 «Об утверждении Положения о государственной историко-культурной экспертизе» государственная историко-культурная экспертиза земельного участка проводится путем археологической разведки.

Данное письмо носит информативный характер и не является разрешением на производство работ.

**Начальник Управления
государственного реестра
объектов культурного
наследия**

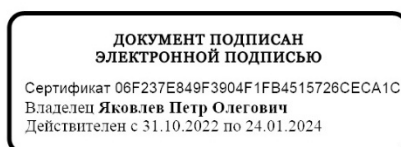

П.О. Яковлев

Ерёменко А.В.
(812)417-43-33
Петрова А.А.
(812) 417-43-46

Выписка из Единого государственного реестра недвижимости об объекте недвижимости земельный участок с кадастровым номером 78:15:0844101:7093.



ПРАВИТЕЛЬСТВО САНКТ-ПЕТЕРБУРГА

КОМИТЕТ ПО ОБРАЗОВАНИЮ

пер. Антоненко, дом 8, лит. А, Санкт-Петербург, 190031
Тел.(812) 417-34-54, Факс (812) 417-34-56
E-mail: kobr@gov.spb.ru
www.k-obr.spb.ru

Заместителю председателя
Комитета по строительству

Ускову В.Е.

Комитет по образованию

№ 03-19-1225/23-0-1

от 14 04 2023



Уважаемый Валерий Евгеньевич!

Комитет по образованию информирует, что во исполнение пункта 2 протокола совещания от 26.10.2022 № 10 по вопросу проектирования и строительства здания бассейна для Санкт-Петербургского государственного автономного профессионального образовательного учреждения «Морская техническая академия имени адмирала Д.Н.Сенявина» (далее - Учреждение), расположенного по адресу: Санкт-Петербург, пр. Народного Ополчения, д. 189, корп. 1, лит. Б, Учреждением проведены кадастровые работы с целью объединения земельных участков с кадастровыми номерами 78:15:0844101:6860 и 78:15:0844101:6861.

Направляем выписку из Единого государственного реестра недвижимости на сформированный земельный участок по адресу: Санкт-Петербург, пр. Народного Ополчения, земельный участок 189б, кадастровый номер: 78:15:0844101:7093.

Приложение: на 4 л. в 1 экз.

Сувашкина,
Заместитель председателя Комитета

А.А.Ерин

Домнина Т.С., 576 18 63

Управление Федеральной службы государственной регистрации, кадастра и картографии по Санкт-Петербургу
полное наименование органа регистрации прав

Выписка из Единого государственного реестра недвижимости об основных характеристиках и зарегистрированных правах на объект недвижимости

Сведения об основных характеристиках объекта недвижимости

В Единый государственный реестр недвижимости внесены следующие сведения:

Земельный участок		Раздел 1 Лист 1
Вид объекта недвижимости		
Лист № 1 раздела 1	Всего листов раздела 1: 1	Всего листов выписки: 4
15.03.2023г.	Всего разделов: 3	
Кадастровый номер:	78:15:0844101:7093	
Номер кадастрового квартала:	78:15:0844101	
Дата присвоения кадастрового номера:	15.03.2023	
Ранее присвоенный государственный учетный номер:	данные отсутствуют	
Адрес:	Российская Федерация, Санкт-Петербург, внутригородское муниципальное образование города федерального значения Санкт-Петербурга муниципального округа Ульянка, проспект Народного Ополчения, земельный участок 1.896	
Площадь, м2:	33316 +/- 66	
Кадастровая стоимость, руб:	не определена	
Кадастровые номера расположенных в пределах земельного участка объектов недвижимости:	78:15:0844101:3025, 78:15:0000000:1458	
Категория земель:	Земли населенных пунктов	
Виды разрешенного использования:	Для размещения объектов образования	
Статус записи об объекте недвижимости:	Сведения об объекте недвижимости имеют статус "актуальные"	
Особые отметки:	данные отсутствуют	
Получатель выписки:	КОМИТЕТ ИМУЩЕСТВЕННЫХ ОТНОШЕНИЙ САНКТ-ПЕТЕРБУРГА (представитель правообладателя), Санкт-Петербург	

полное наименование должности	ДОКУМЕНТ ПОДПИСАН	инициалы, фамилия
		
	ЭЛЕКТРОННОЙ ПОДПИСЬЮ	
	Сертификат: ЭЦП/ЧУ/ДВ/КА/ВЕ/И/КА/КА/С/Д/Р/Б/КА/А/В В выписке: федеральная служба государственной регистрации, кадастра и картографии Действителен с 17.05.2023 по 10.08.2023	

Выписка из Единого государственного реестра недвижимости об основных характеристиках и зарегистрированных правах на объект недвижимости
Сведения о зарегистрированных правах



Земельный участок	
вид объекта недвижимости	
Лист № 1 раздела 2	Всего листов раздела 2: 2
15.03.2023г.	Всего листов выписки: 4
Кадастровый номер:	78:15:0844101:7093

1	Правообладатель (правообладатели):	1.1	САНКТ-ПЕТЕРБУРГСКОЕ ГОСУДАРСТВЕННОЕ АВТОНОМНОЕ ПРОФЕССИОНАЛЬНОЕ ОБРАЗОВАТЕЛЬНОЕ УЧРЕЖДЕНИЕ "МОРСКОЙ ТЕХНИЧЕСКИЙ КОЛЛЕДЖ ИМЕНИ АДМИРАЛА Д.Н. СЕНЬВИНА", ИНН: 7805016119
	Сведения о возможности предоставления третьим лицам персональных данных физического лица:	1.1.1	данные отсутствуют
2	Вид, номер, дата и время государственной регистрации права:	2.1	Постоянное (бесрочное) пользование 78:15:0844101:7093-78/01/2023-2 15.03.2023 14:21:05
4	Ограничение прав и обременение объекта недвижимости: не зарегистрировано		
1	Правообладатель (правообладатели):	1.2	Санкт-Петербург
	Сведения о возможности предоставления третьим лицам персональных данных физического лица:	1.1.1	данные отсутствуют
2	Вид, номер, дата и время государственной регистрации права:	2.2	Собственность 78:15:0844101:7093-78/01/2023-1 15.03.2023 14:21:05
3	Документы-основания	3.2	Заявление о государственном кадастровом учете и государственной регистрации права земельного участка, образованного в результате объединения, № КУВД-001/2023-7507794, выдан 27.02.2023
4	Ограничение прав и обременение объекта недвижимости: не зарегистрировано		

	ДОКУМЕНТ ПОДПИСАН
ПОЛНОЕ НАИМЕНОВАНИЕ ДОЛЖНОСТИ	ЭЛЕКТРОНИЧЕЙ ПОДПИСЬЮ
Организация: Федеральное агентство по техническому регулированию и метрологии Вышестоящий орган: Федеральная служба государственной регистрации, кадастра и картографии Деятельность: с 17.09.2012 по 10.06.2023	
инициалы, фамилия	

Земельный участок			
Вид объекта недвижимости			
Лист №2 раздела 2		Всего листов раздела 2: 2	Всего листов выписки: 4
15.03.2023г.			
Кадастровый номер:		78:15:0844101:7093	

5	Заявленные в судебном порядке права требования:	данные отсутствуют
6	Сведения о возращении в отношении зарегистрированного права:	данные отсутствуют
7	Сведения о возможности предоставления третьим лицам персональных данных физического лица	данные отсутствуют
8	Сведения о наличии решения об изъятии объекта недвижимости для государственных и муниципальных нужд:	данные отсутствуют
9	Сведения о невозможности государственной регистрации без личного участия правообладателя или его законного представителя:	данные отсутствуют
10	Правопритязания и сведения о наличии поступивших, но не рассмотренных заявлений о проведении государственной регистрации права (перехода, прекращения права), ограничения права или обременения объекта недвижимости, сделки в отношении объекта недвижимости:	отсутствуют
11	Сведения о невозможности государственной регистрации перехода, прекращения, ограничения права на земельный участок из земель сельскохозяйственного назначения:	данные отсутствуют

 ПОЛНОЕ НАИМЕНОВАНИЕ ДОЛЖНОСТИ	ДОКУМЕНТ ПОДПИСАН ЭЛЕКТРОННОЙ ПОДПИСЬЮ	Инициалы, фамилия
 Сертификат: 30889797d8c5e719a43c7d8a6a7d Выдана: ФЕДЕРАЛЬНАЯ СЛУЖБА ГОСУДАРСТВЕННОЙ РЕГИСТРАЦИИ, КАДАСТРА И КАРТОГРАФИИ Действителен с 17.05.2003 по 10.08.2023		

Выписка из Единого государственного реестра недвижимости об основных характеристиках и зарегистрированных правах на объект недвижимости
Описание местоположения земельного участка

Земельный участок			
Вид объекта недвижимости			
Лист № 1 раздела 3	Всего листов раздела 3 1	Всего разделов 3	Всего листов выписки 4
Катастровый номер: 78:15:0844101-7093			

План (чертеж, схема) земельного участка

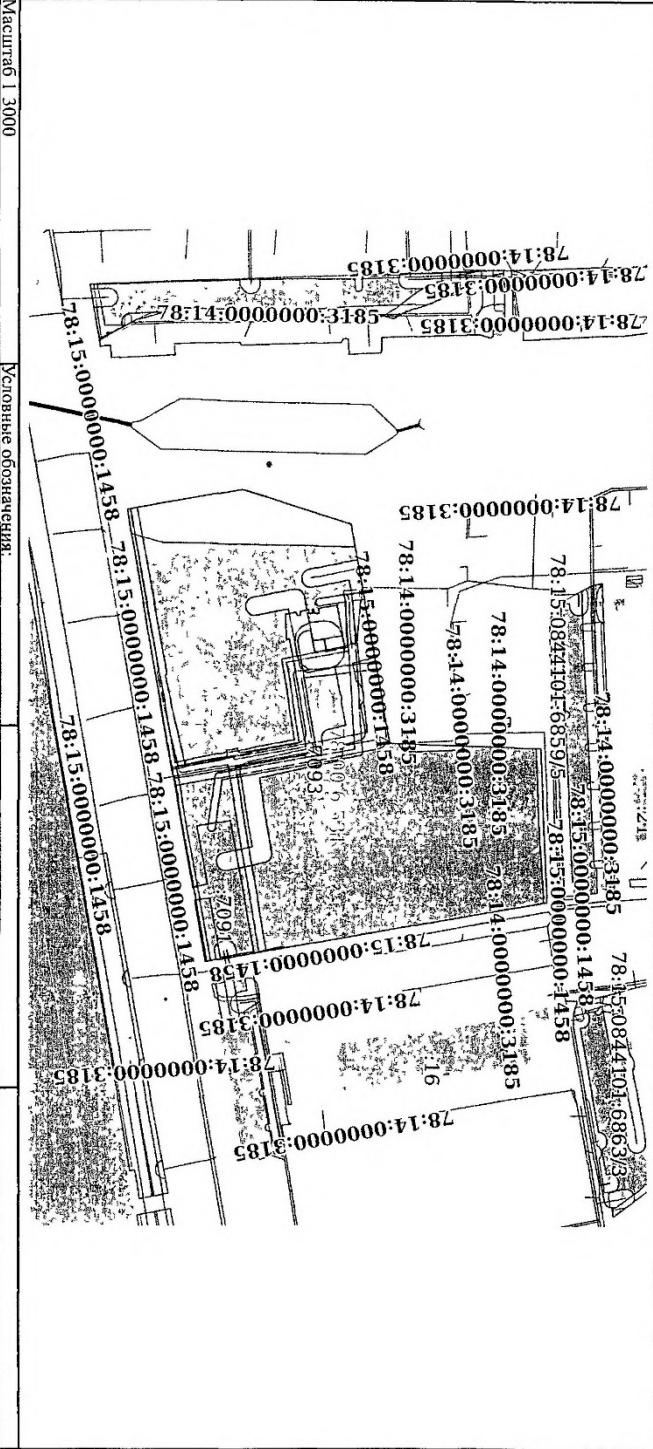

Масштаб 1:3000

Условные обозначения:

ПОЛНОЕ НАИМЕНОВАНИЕ ДОЛЖНОСТИ	ДОКУМЕНТ ПОДПИСАН	ИННИЦИАЛЫ, ФАМИЛИЯ
	ЭЛЕКТРОННОЙ ПОДПИСЬЮ	
Служба государственной кадастровой регистрации Республики Татарстан		
Декларация от 17.05.2022 № 10/08.2023		

Градостроительный план земельного участка с кадастровым номером
78:15:0844101:7093.

РФ-78-1-83-000-2023-2875-0

ГРАДОСТРОИТЕЛЬНЫЙ ПЛАН ЗЕМЕЛЬНОГО УЧАСТКА

№01-24-3-2878/23 от 03.11.2023 адрес (местоположение):

**Санкт-Петербург,
внутригородское муниципальное образование города федерального значения
Санкт-Петербурга муниципальный округ Улянка, проспект Народного Ополчения,
земельный участок 189 б
78:15:0844101:7093**

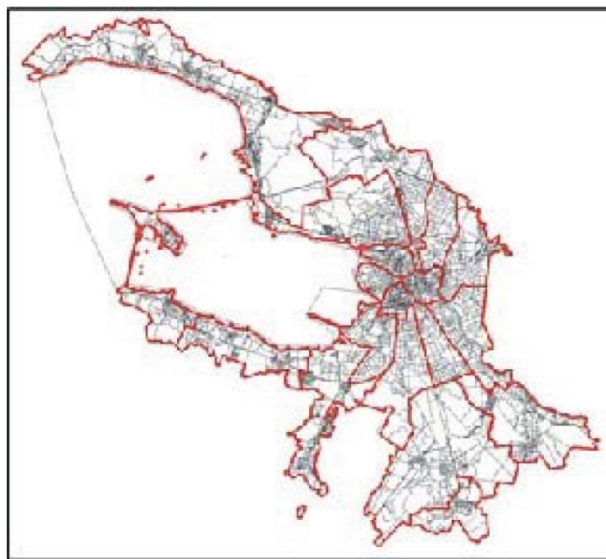

**Санкт-Петербург
2023**

**ДОКУМЕНТ ПОДПИСАН
ЭЛЕКТРОННОЙ ПОДПИСЬЮ**

Сертификат 00САС41AA8F63365E08CF2908C68B9011C
Владелец **Соколов Павел Сергеевич**
Действителен с 15.03.2023 по 07.06.2024

ГРАДОСТРОИТЕЛЬНЫЙ ПЛАН ЗЕМЕЛЬНОГО УЧАСТКА

№ РФ-78-1-83-000-2023-2875-0

Градостроительный план земельного участка подготовлен на основании заявления

СПБ МТА ИМ. АДМИРАЛА Д.Н. СЕНЯВИНА (регистрационный номер 01-47-61028/23 от 19.10.2023)

(реквизиты заявления правообладателя земельного участка, иного лица в случае, предусмотренном частью 1.1 статьи 57.3 Градостроительного кодекса Российской Федерации, с указанием ф.и.о. заявителя - физического лица, либо реквизиты заявления и наименование заявителя - юридического лица о выдаче градостроительного плана земельного участка)

Местонахождение земельного участка:

Санкт-Петербург,

Кировский район, муниципальный округ Ульяновка

Описание границ земельного участка (образуемого земельного участка):

См. Таблицу «Сведения о характерных точках границы земельного участка».

Кадастровый номер земельного участка (при наличии) или в случае, предусмотренном частью 1.1 статьи 57.3 Градостроительного кодекса Российской Федерации, условный номер образуемого земельного участка на основании утвержденных проекта межевания территории и (или) схемы расположения земельного участка или земельных участков на кадастровом плане территории:

78:15:0844101:7093

Площадь земельного участка:

35316 +/- 66 кв. м

Информация о расположенных в границах земельного участка объектах капитального строительства

В границах земельного участка расположены объекты капитального строительства. Количество объектов 1 единиц(ы). Объекты отображаются на чертеже(ах) градостроительного плана под порядковыми номерами. Описание объектов капитального строительства приводится в подразделе 3.1 "Объекты капитального строительства" или подразделе 3.2 "Объекты, включенные в единый государственный реестр объектов культурного наследия (памятников истории и культуры) народов Российской Федерации" раздела 3.

Информация о границах зоны планируемого размещения объекта капитального строительства в соответствии с утвержденным проектом планировки территории (при наличии)

Проект планировки территории не утвержден.

Обозначение (номер) характерной точки	Перечень координат характерных точек в системе координат, используемой для ведения Единого государственного реестра недвижимости	
	X	Y
-	-	-

Реквизиты проекта планировки территории и (или) проекта межевания территории в случае, если земельный участок расположен в границах территории, в отношении которой утверждены проект планировки территории и (или) проект межевания территории

Проект планировки территории не утвержден.

(указывается в случае, если земельный участок расположен в границах территории в отношении которой утверждены проект планировки территории и (или) проект межевания территории)

Градостроительный план подготовлен

Комитетом по градостроительству и архитектуре,
Первый заместитель председателя Комитета - главный
архитектор Санкт-Петербурга П.С. Соколов

М.П. _____ / П.С. Соколов /
(подпись) (расшифровка подписи)

Дата выдачи Соответствует дате регистрации
(ДД.ММ.ГГГГ)

1. Чертеж градостроительного плана земельного участка

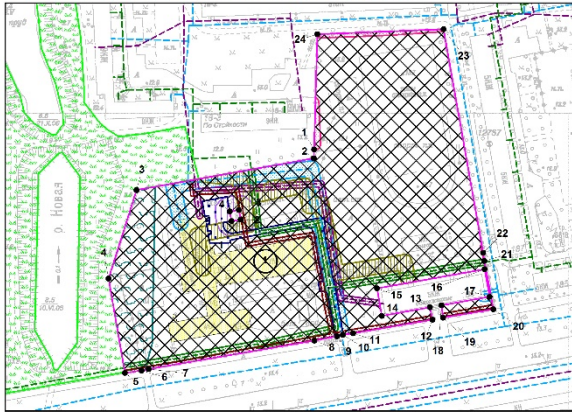

Условные обозначения:

- границы земельного участка с кадастровым номером 78:15:0844101:7093 (для данного земельного участка обеспечен доступ посредством земель общего пользования) (*)
- объект капитального строительства в границах участка (**)
- границы, в пределах которых разрешается строительство (реконструкция) объектов капитального строительства при условии выполнения требований к условиям размещения зданий, строений, сооружений от границ земельного участка, приведенных в разделе 2 градостроительного плана земельного участка, и ограничений к размещению объектов (при их наличии), указанных в разделе 5
- прибрежная защитная полоса реки Новая (ИД 1320) (*)
- водоохранная зона реки Новая (ИД 1320) (*)
- охранная зона объекта электросетевого хозяйства трансформаторная подстанция №6769 (*)
- охранная зона водопроводных сетей (*)
- водопроводная сеть (78:15:0000000:1458)
- охранная зона газораспределительной сети (*)
- газопровод низкого давления (**)
- охранная зона канализационных сетей (*)
- охранная зона подземных кабельных линий электропередачи (*)
- охранная зона сетей связи и сооружений связи (*)
- охранная зона тепловых сетей (*)
- право прохода и проезда (*)
- линейно-кабельное сооружение связи телефонная сеть от АТС 750 (78:00:0000000:1121) (**)
- территория зеленых насаждений общего пользования городского значения в соответствии с Законом Санкт-Петербурга от 08.10.2007 №430-85 "О зеленых насаждениях общего пользования" - сквер Б/н адаль р. Новой между пр. Народного Ополчения и ул. Стойкости*

Схема расположения земельного участка в окружении смежно расположенных земельных участков (ситуационный план), М 1:30000

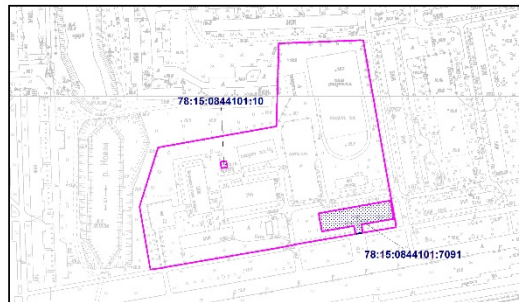

- смежные земельные участки, прошедшие государственный кадастровый учет
78:15:0844101:10 - кадастровый номер смежного земельного участка

Земельный участок полностью расположен в границах:

- третьей подзоны приаэродромной территории аэродрома Санкт-Петербурга (Пулково) (*)
- четвертой подзоны приаэродромной территории аэродрома Санкт-Петербурга (Пулково) (*)
- пятой подзоны приаэродромной территории аэродрома Санкт-Петербурга (Пулково) (*)
- шестой подзоны приаэродромной территории аэродрома Санкт-Петербурга (Пулково) (*)

(*) - в соответствии с выпиской из ЕГРН (**) - в соответствии со сведениями АИС УГД

Чертеж градостроительного плана земельного участка разработан на топографической основе, выполненной "Трест ГРИИ" в г. М1:2000.

В границах земельного участка могут находиться зарегистрированные в государственном кадастре недвижимости объекты капитального строительства без описания границ и объекты капитального строительства, не учтенные (или сведения о которых не получены в установленный срок) в государственном кадастре недвижимости на дату подготовки градостроительного плана земельного участка.

В границах земельного участка могут находиться зоны с особыми условиями использования, не учтенные в государственном кадастре недвижимости на дату подготовки градостроительного плана земельного участка.

РФ-78-1-83-000-2023-2875-0							
Изм.	Код. уч.	Листы	№ вых.	Подпись	Дата		
					28.10.2023		
Спец.ОГП	Воронев Ю.А.						
Градостроительный план земельного участка					Специальное	Листы	Листов
Чертеж градостроительного плана					Копия по распоряжению и архитектуре		
М1:2000							

2. Информация о градостроительном регламенте либо требованиях к назначению, параметрам и размещению объекта капитального строительства на земельном участке, на который действие градостроительного регламента не распространяется или для которого градостроительный регламент не устанавливается

Земельный участок расположен в территориальной зоне ТД2 - общественно-деловая зона специализированных общественно-деловых объектов с включением объектов инженерной инфраструктуры в подзоне ТД2_2.

Установлен градостроительный регламент (градостроительные регламенты применяются к правоотношениям, возникшим после вступления их в силу).

В границах одного земельного участка допускается с соблюдением градостроительных регламентов, строительных, экологических, санитарно-гигиенических, противопожарных и иных правил, нормативов размещение двух и более объектов капитального строительства с основными, условно разрешенными и вспомогательными видами использования.

В границах одного земельного участка, в составе одного объекта капитального строительства допускается с соблюдением градостроительных регламентов, строительных, экологических, санитарно-гигиенических, противопожарных и иных правил, нормативов размещение двух и более разрешенных видов использования (основных, условно разрешенных и вспомогательных).

Размещение объектов основных и условно разрешенных видов использования, в отношении которых устанавливаются санитарно-защитные зоны, допускается в соответствии с санитарно-эпидемиологическими правилами и нормативами.

Отнесение объектов, не перечисленных в классификаторе видов разрешенного использования земельных участков, утвержденном в соответствии с действующим законодательством, к объектам основных или условно разрешенных видов использования земельных участков, осуществляется Комиссией по землепользованию и застройке Санкт-Петербурга, созданной постановлением Правительства Санкт-Петербурга от 16.05.2006 №560 "О Комиссии по землепользованию и застройке Санкт-Петербурга".

Вестибюли метрополитена и киоски вентиляционных шахт метрополитена, а также диспетчерские (конечные) станции и отстойно-разворотные кольца пассажирского транспорта могут располагаться в любой территориальной зоне при условии соблюдения требований действующего законодательства к размещению таких объектов.

Использование видов разрешенного использования "железнодорожные пути" (код 7.1.1), "внеуличный транспорт" (код 7.6) и "улично-дорожная сеть" (код 12.0.1) допускается без отдельного указания в градостроительном регламенте соответствующей территориальной зоны, если иное не предусмотрено федеральным законодательством.

Строительство и реконструкция объектов капитального строительства в случаях, предусмотренных законодательством Российской Федерации о социальной защите инвалидов, без приспособления указанных объектов для беспрепятственного доступа к ним инвалидов и использования их инвалидами не допускаются, независимо от того, к какому виду разрешенного использования относятся такие объекты.

Жилые дома размещаются на земельных участках с видами разрешенного использования "малоэтажная многоквартирная жилая застройка" (код 2.1.1), "среднеэтажная жилая застройка" (код 2.5), "многоэтажная жилая застройка (высотная застройка)" (код 2.6) при возможности их обеспечения объектами обслуживания жилой застройки с кодами 3.4.1 (поликлиники) и 3.5.1 (детские сады, школы).

Размещение объектов обслуживания жилой застройки нежилого назначения во встроенных, пристроенных и встроенно-пристроенных помещениях многоквартирного дома допускается только в случае, если указанные объекты имеют обособленный вход для посетителей, подъезд и места для стоянки (размещения) индивидуального автотранспорта и при условии соблюдения строительных, экологических, санитарно-гигиенических, противопожарных и иных правил, нормативов.

Общая площадь встроенных, пристроенных и встроенно-пристроенных помещений многоквартирного дома, занимаемых объектами обслуживания жилой застройки нежилого

назначения, за исключением площади машино-мест, не может превышать 15% от общей площади помещений соответствующих многоквартирных домов, относящихся к виду разрешенного использования "малоэтажная многоквартирная жилая застройка" (код 2.1.1).

Общая площадь встроенных, пристроенных и встроенно-пристроенных помещений многоквартирного дома, занимаемых объектами обслуживания жилой застройки нежилого назначения, за исключением площади машино-мест, не может превышать 20% от общей площади помещений соответствующих многоквартирных домов, относящихся к виду разрешенного использования "среднеэтажная жилая застройка" (код 2.5).

Общая площадь встроенных, пристроенных и встроенно-пристроенных помещений многоквартирного дома, занимаемых объектами обслуживания жилой застройки нежилого назначения, за исключением площади машино-мест, не может превышать 15% от общей площади помещений соответствующих многоквартирных домов, относящихся к виду разрешенного использования "многоэтажная жилая застройка (высотная застройка)" (код 2.6).

Помещения при квартирах или индивидуальных жилых домах, рассчитанные на индивидуальную трудовую деятельность, допускаются при соблюдении действующих нормативов.

Размещение во встроенных, пристроенных и встроенно-пристроенных помещениях многоквартирного дома объектов обслуживания жилой застройки с кодом 3.5.1 (детских садов) допускается только в случае, если указанные объекты обеспечены необходимой в соответствии с постановлением Правительства Санкт-Петербурга от 21.06.2016 №524 «О Правилах землепользования и застройки Санкт-Петербурга» (далее - Правила) долей озеленения, а также детскими (игровыми) и хозяйственной площадками, для которых могут быть образованы или использованы отдельные земельные участки в пределах квартала.

Площадь детских (игровых) и хозяйственной площадок для объектов обслуживания жилой застройки с кодом 3.5.1 (детских садов), размещаемых во встроенных, пристроенных и встроенно-пристроенных помещениях многоквартирного дома, определяется исходя из вместимости: не менее 24 кв. м на 1 место.

Детские (игровые) площадки допускается размещать за пределами земельного участка, на котором размещен многоквартирный дом со встроенными, пристроенными и встроенно-пристроенными помещениями объекта обслуживания жилой застройки с кодом 3.5.1 (детского сада) в границах квартала, но на расстоянии не более 300 м от указанного объекта обслуживания жилой застройки, если в соответствии с документацией по планировке территории в границах квартала предусмотрена организация детской (игровой) площадки в границах образуемого земельного участка для размещения зеленых насаждений в соответствии с пунктом 1.9.9 раздела 1 Приложения №7 к Правилам. При этом площадь детской (игровой) площадки не должна превышать 20% площади образуемого земельного участка для размещения зеленых насаждений.

Гостиницы, в которых более 10% номеров/апартаментов имеют зоны, предназначенные для приготовления пищи, соответствующие СП 54.13330.2016 "СНиП 31-01-2003 "Здания жилые многоквартирные", размещаются на земельных участках в границах соответствующих территориальных зон, градостроительными регламентами которых предусмотрен вид разрешенного использования "гостиничное обслуживание" (код 4.7), при возможности их обеспечения объектами обслуживания жилой застройки с кодами 3.4.1 (поликлиники) и 3.5.1 (детские сады, школы), в соответствии с требованиями, установленными Правилами к размещению объектов, относящихся соответственно к видам разрешенного использования "малоэтажная многоквартирная жилая застройка" (код 2.1.1), "среднеэтажная жилая застройка" (код 2.5), "многоэтажная жилая застройка (высотная застройка)" (код 2.6), а также иными требованиями к размещению объектов жилой застройки в соответствии с действующим законодательством.

Возможность обеспечения объектами обслуживания жилой застройки подтверждается наличием одного из следующих документов:

утвержденной документации по планировке территории, в составе которой предусмотрено размещение объектов обслуживания жилой застройки с кодами 3.4.1 и 3.5.1 при условии, что данные объекты включены в Адресную инвестиционную программу либо создание указанных

объектов подтверждается документом, из которого следуют обязательства физических или юридических лиц по созданию таких объектов;

утвержденной Адресной инвестиционной программы, предусматривающей размещение объектов обслуживания, жилой застройки с кодами 3.4.1 и 3.5.1.

Выдача разрешения на строительство объектов капитального строительства осуществляется при наличии решения о согласовании архитектурно-градостроительного облика объекта, предоставленного в порядке, установленном законодательством Санкт-Петербурга.

В случае если земельный участок и объект капитального строительства расположены в границах зон с особыми условиями использования территорий и иных зон, установленных в соответствии с законодательством Российской Федерации, правовой режим использования и застройки указанного земельного участка определяется градостроительными регламентами и совокупностью ограничений, установленных в соответствии с законодательством Российской Федерации.

Если установленные в порядке, предусмотренном действующим законодательством, ограничения относятся к одному и тому же параметру (требованию), применению подлежат более строгие ограничения.

Земельные участки или объекты капитального строительства, виды разрешенного использования, предельные (минимальные и (или) максимальные) размеры и предельные параметры которых не соответствуют градостроительному регламенту, могут использоваться без установления срока приведения их в соответствие с градостроительным регламентом, за исключением случаев, если использование таких земельных участков и объектов капитального строительства опасно для жизни или здоровья человека, для окружающей среды, объектов культурного наследия.

Реконструкция указанных в предыдущем абзаце объектов капитального строительства может осуществляться только путем приведения таких объектов в соответствие с градостроительным регламентом или путем уменьшения их несоответствия предельным параметрам разрешенного строительства, реконструкции. Изменение видов разрешенного использования указанных земельных участков и объектов капитального строительства может осуществляться путем приведения их в соответствие с видами разрешенного использования земельных участков и объектов капитального строительства, установленными градостроительным регламентом.

Проекты планировки территории, проекты планировки с проектами межевания территории, утвержденные до вступления в силу Правил (изменений в Правила) применяются без приведения в соответствие с Правилами (изменениями в Правила), если иное не установлено законом Санкт-Петербурга.

При противоречии с Правилами проектов планировки территории, проектов планировки с проектами межевания территории, утвержденных до вступления в силу Правил (изменений в Правила) применительно к территориям, в отношении которых до 01.03.2015 заключен договор аренды для комплексного освоения территории в целях жилищного строительства, в течение срока действия указанного договора применяются проекты планировки территории, проекты планировки с проектами межевания территории без приведения в соответствие с Правилами (изменениями в Правила), если иное не установлено законом Санкт-Петербурга.

При противоречии с Правилами проектов планировки территории, проектов планировки с проектами межевания территории, утвержденных до вступления в силу Правил (изменений в Правила) применительно к территориям, в отношении которых заключены договоры о развитии застроенных территорий в течение срока действия указанных договоров применяются проекты планировки территории, проекты планировки с проектами межевания территории без приведения в соответствие с Правилами (изменениями в Правила), если иное не установлено законом Санкт-Петербурга.

Утвержденные до вступления в силу Правил (изменений в Правила) проекты планировки территории, а равно проекты планировки с проектами межевания территории в границах территорий, в которых предусматривается осуществление комплексного развития территории в соответствии с приложением №6 к Правилам, признаются недействующими, за исключением случаев, предусмотренных в следующем абзаце, и не учитываются при подготовке

документации по планировке территории в целях комплексного развития территории, осуществляемого в соответствии с Градостроительным кодексом Российской Федерации.

Разрешения на строительство, выданные до вступления в силу Правил (изменений в Правила), действуют в период срока, указанного в разрешениях на строительство, а также в случае продления сроков их действия или переоформления переуступки прав на строительство иным лицам в соответствии с действующим законодательством вплоть до их изменения, истечения сроков их действия или наступления иных обстоятельств, прекращающих их действие.

Со дня утверждения документации по планировке территории в целях комплексного развития территории ранее утвержденная документация по планировке территории признается утратившей силу.

Разрешения на условно разрешенный вид использования и разрешения на отклонение от предельных параметров, выданные до вступления в силу Правил (изменений в Правила), действуют пять лет и не подлежат продлению за исключением случаев, когда разрешения на условно разрешенный вид использования, разрешения на отклонение от предельных параметров учтены в параметрах застройки территории в составе утвержденных и действующих проектов планировки территории, а равно проектов планировки с проектами межевания территории, если в соответствии с разрешением на условно разрешенный вид использования был утвержден акт о выборе земельного участка до 01.03.2015 в пределах срока его действия, а также случаев, когда указанные разрешения учтены в период срока их действия при выдаче разрешения на строительство. В случае если указанные разрешения учтены в период срока их действия при выдаче разрешения на строительство, такие разрешения действуют в пределах срока действия разрешения на строительство.

Соблюдение требований градостроительного регламента в части обеспечения жилых домов, размещаемых на земельных участках с видами разрешенного использования «малоэтажная многоквартирная жилая застройка» (код 2.1.1), «среднеэтажная жилая застройка» (код 2.5), «многоэтажная жилая застройка (высотная застройка)» (код 2.6), а также гостиниц, в которых более 10% номеров/апартаментов имеют зоны, предназначенные для приготовления пищи, соответствующие СП 54.13330.2016 «СНиП 31-01-2003 Здания жилые многоквартирные», объектами обслуживания жилой застройки с кодами 3.4.1 (поликлиники) и 3.5.1 (детские сады, школы), определяется Градостроительной комиссией Санкт-Петербурга в соответствии с постановлением Правительства Санкт-Петербурга от 24.05.2021 №314.

2.1. Реквизиты акта органа государственной власти субъекта Российской Федерации, органа местного самоуправления, содержащего градостроительный регламент либо реквизиты акта федерального органа государственной власти, органа государственной власти субъекта Российской Федерации, органа местного самоуправления, иной организации, определяющего в соответствии с федеральными законами порядок использования земельного участка, на который действие градостроительного регламента не распространяется или для которого градостроительный регламент не устанавливается

Постановление Правительства Санкт-Петербурга от 21.06.2016 № 524 «О Правилах землепользования и застройки Санкт-Петербурга».

2.2. Информация о видах разрешенного использования земельного участка

<i>Код</i>	<i>Вид использования</i>
ОСНОВНЫЕ ВИДЫ РАЗРЕШЕННОГО ИСПОЛЬЗОВАНИЯ ЗЕМЕЛЬНОГО УЧАСТКА	
2.7.1	Хранение автотранспорта
3.1.1	Предоставление коммунальных услуг
3.1.2	Административные здания организаций, обеспечивающих предоставление коммунальных услуг
3.2.1	Дома социального обслуживания

3.2.2	Оказание социальной помощи населению
3.2.3	Оказание услуг связи
3.2.4	Общежития
3.4.1	Амбулаторно-поликлиническое обслуживание
3.4.2	Стационарное медицинское обслуживание
3.4.3	Медицинские организации особого назначения
3.5.1	Дошкольное, начальное и среднее общее образование
3.5.2	Среднее и высшее профессиональное образование
3.6.1	Объекты культурно-досуговой деятельности
3.6.3	Цирки и зверинцы
3.7.1	Осуществление религиозных обрядов
3.7.2	Религиозное управление и образование
3.8.1	Государственное управление
3.8.2	Представительская деятельность
3.9.1	Обеспечение деятельности в области гидрометеорологии и смежных с ней областях
3.9.2	Проведение научных исследований
3.9.3	Проведение научных испытаний
3.10.1	Амбулаторное ветеринарное обслуживание
4.5	Банковская и страховая деятельность
4.9	Служебные гаражи
4.10	Выставочно-ярмарочная деятельность
5.1.1	Обеспечение спортивно-зрелищных мероприятий
5.1.2	Обеспечение занятий спортом в помещениях
5.1.3	Площадки для занятий спортом
5.1.4	Оборудованные площадки для занятий спортом
6.8	Связь
7.2.2	Обслуживание перевозок пассажиров
7.2.3	Стоянки транспорта общего пользования
7.6	Внеуличный транспорт
8.0	Обеспечение обороны и безопасности
8.3	Обеспечение внутреннего правопорядка
12.0.1	Улично-дорожная сеть
12.0.2	Благоустройство территории
УСЛОВНО РАЗРЕШЕННЫЕ ВИДЫ ИСПОЛЬЗОВАНИЯ ЗЕМЕЛЬНОГО УЧАСТКА	
3.3	Бытовое обслуживание
4.6	Общественное питание
4.7	Гостиничное обслуживание
4.9.1.1	Заправка транспортных средств<*>
4.9.1.2	Обеспечение дорожного отдыха<*>
4.9.1.3	Автомобильные мойки<*>
4.9.1.4	Ремонт автомобилей<*>
5.4	Причалы для маломерных судов
7.3	Водный транспорт

<*> могут размещаться только на земельных участках, примыкающих к красным линиям и (или) улицам, дорогам, площадям, проездам, набережным, бульварам, за исключением внутриквартальных проездов, при отсутствии норм законодательства, запрещающих их размещение.

Использование земельного участка и (или) объекта капитального строительства с условно разрешенным видом использования допускается после предоставления разрешения на условно разрешенный вид использования земельного участка или объекта капитального строительства в порядке, предусмотренном статьей 39 Градостроительного кодекса Российской Федерации, с учетом законодательства Санкт-Петербурга.

Часть площади земельного участка, занимаемая объектами с условно разрешенными видами использования, с относящимся к ним озеленением, местами для стоянки (размещения) индивидуального автотранспорта, иными параметрами разрешенного строительства, необходимыми в соответствии с действующим законодательством элементами инженерного обеспечения и благоустройства, не должна превышать 50% от общей площади соответствующего земельного участка.

Суммарная площадь частей земельных участков, занимаемых объектами с условно разрешенными видами использования, не должна превышать 50% от общей площади соответствующей территориальной зоны.

В случае если на земельном участке размещаются объекты капитального строительства с условно разрешенным и основным видами разрешенного использования, расчет предельных параметров разрешенного строительства, реконструкции объектов капитального строительства для объекта капитального строительства с основным видом разрешенного использования осуществляется применительно к части земельного участка, занимаемой таким объектом капитального строительства.

При обосновании размещения объектов с условно разрешенным видом использования в составе утвержденной документации по планировке территории, такие объекты с относящимся к ним озеленением, местами для стоянки (размещения) индивидуального автотранспорта, иными параметрами разрешенного строительства, необходимыми в соответствии с действующим законодательством элементами инженерного обеспечения и благоустройства могут быть размещены на 100 % площади соответствующего земельного участка при соблюдении абзаца третьего настоящего пункта.

Использование земельного участка или объекта капитального строительства осуществляется без разрешения на условно разрешенный вид использования земельного участка или объекта капитального строительства в случае, если:

условно разрешенный вид использования земельного участка учтен в составе документации по планировке территории и на момент ее утверждения в соответствии с градостроительным регламентом соответствующей территориальной зоны являлся основным видом разрешенного использования;

на земельном участке расположен объект капитального строительства и на дату выдачи разрешения на строительство указанного объекта градостроительным регламентом соответствующей территориальной зоны вид разрешенного использования такого объекта относился к основным видам разрешенного использования.

ВСПОМОГАТЕЛЬНЫЕ ВИДЫ РАЗРЕШЕННОГО ИСПОЛЬЗОВАНИЯ ЗЕМЕЛЬНОГО УЧАСТКА:

1. Дополнительно по отношению к основным видам разрешенного использования и условно разрешенным видам использования земельных участков и объектов капитального строительства и только совместно с ними могут применяться вспомогательные виды разрешенного использования, в случае, если объекты, относящиеся к вспомогательным видам

разрешенного использования, связаны, в том числе технологически, с объектами, относящимися к основным и(или) условно разрешенным видам использования, и обеспечиваются использованием объектов, относящихся к основным и(или) условно разрешенным видам использования.

Вспомогательные виды разрешенного использования выбираются при соблюдении строительных, экологических, санитарно-гигиенических, противопожарных и иных правил, нормативов из числа:

основных видов разрешенного использования, установленных градостроительным регламентом соответствующей территориальной зоны, в случае, если площадь помещений зданий, строений и сооружений, занимаемых объектами вспомогательных видов разрешенного использования, не превышает 700 кв. м;

условно разрешенных видов использования, установленных градостроительным регламентом соответствующей территориальной зоны (за исключением видов разрешенного использования, предусмотренных кодами 2.1, 2.1.1, 2.2, 2.3, 2.5, 2.6), при соблюдении одного из следующих условий:

1.1. Суммарная доля площади помещений зданий, строений и сооружений, занимаемых объектами вспомогательных видов разрешенного использования, расположенных на одном земельном участке, не должна превышать 30% общей площади помещений зданий, строений и сооружений на данном земельном участке, включая подземную часть, за исключением случаев, предусмотренных в пункте 2 настоящего раздела.

1.2. Часть площади земельного участка, занимаемая отдельно стоящими объектами вспомогательных видов разрешенного использования, с относящимся к ним озеленением, местами для стоянки (размещения) индивидуального автотранспорта, иными параметрами разрешенного строительства, необходимыми в соответствии с действующим законодательством элементами инженерного обеспечения и благоустройства, не должна превышать 15% общей площади соответствующего земельного участка, за исключением случаев, предусмотренных в пункте 2 настоящего раздела.

Для видов объектов, относящихся к видам разрешенного использования "обеспечение спортивно-зрелищных мероприятий" (код 5.1.1), "обеспечение занятий спортом в помещениях" (код 5.1.2), "площадки для занятий спортом" (код 5.1.3), "оборудованные площадки для занятий спортом" (код 5.1.4), "водный спорт" (код 5.1.5), "авиационный спорт" (код 5.1.6), "спортивные базы" (код 5.1.7), указанный показатель не должен превышать 10% от общей площади земельного участка.

2. В границах территориальных зон Т1Ж1, Т1Ж2-1, Т1Ж2-2 для видов разрешенного использования "для индивидуального жилищного строительства" (код 2.1) и "ведение садоводства" (код 13.2) вспомогательные виды разрешенного использования из числа условно разрешенных видов использования, установленных градостроительными регламентами указанных территориальных зон, могут применяться при соблюдении следующих условий:

2.1. Суммарная доля площади помещений зданий, строений и сооружений, занимаемых объектами вспомогательных видов разрешенного использования, расположенных на одном земельном участке, не должна превышать 40% общей площади помещений зданий, строений и сооружений на данном земельном участке, включая подземную часть.

2.2. Часть площади земельного участка, занимаемая объектами вспомогательных видов разрешенного использования, не должна превышать 35% общей площади соответствующего земельного участка, а также относящимся к ним озеленением, местами для стоянки (размещения) индивидуального автотранспорта, иными необходимыми в соответствии с действующим законодательством элементами инженерно-технического обеспечения и благоустройства.

3. Соблюдение условий, предусмотренных в пунктах 1 и 2 настоящего раздела, в случае размещения объектов основных и(или) условно разрешенных видов использования одновременно с вспомогательными видами разрешенного использования должно быть подтверждено в составе проектной документации.

Соблюдение условий, предусмотренных в пунктах 1 и 2 настоящего раздела, в иных случаях обеспечивается лицом, осуществляющим строительство.

4. Расчет озеленения земельного участка в целях размещения объектов вспомогательных видов разрешенного использования осуществляется в соответствии с пунктом 1.9.7 раздела 1 Приложения №7 к Правилам.

2.3. Предельные (минимальные и (или) максимальные) размеры земельного участка и предельные параметры разрешенного строительства, реконструкции объекта капитального строительства, установленные градостроительным регламентом для территориальной зоны, в которой расположен земельный участок:

Предельные (минимальные и (или) максимальные) размеры земельных участков, в том числе их площадь			Минимальные отступы от границ земельного участка в целях определения мест допустимого размещения зданий, строений, сооружений, за пределами которых запрещено строительство зданий, строений, сооружений	Предельное количество этажей и (или) предельная высота зданий, сооружений	Максимальный процент застройки в границах земельного участка, определяемый как отношение суммарной площади земельного участка, которая может быть застроена, ко всей площади земельного участка	Требования к архитектурным решениям объектов капитального строительства, расположенным в границах территории исторического поселения федерального или регионального значения	Иные показатели
1	2	3	4	5	6	7	8
Длина, м	Ширина, м	Площадь, м ² или га					
Без ограничений; См. п.12 настоящего подраздела	Без ограничений; См. п.12 настоящего подраздела	См. п.1, 12 настоящего подраздела	См. п.3 настоящего подраздела	Максимальная высота: 40/43/59 м. См.п. 5-6 настоящего подраздела	Без ограничений; См. п.12 настоящего подраздела	-	См. п.2,4,7-11 настоящего подраздела

1. Минимальная площадь земельного участка устанавливается в соответствии с пунктом 1.4.2 раздела 1 Приложения №7 к Правилам:

Предельный размер земельного участка не может быть менее площади, занимаемой существующим или размещаемым в его границах объектом капитального строительства и обеспечивающей соблюдение установленных Правилами предельных параметров разрешенного строительства, реконструкции объектов капитального строительства, в том числе минимальной доли озеленения земельных участков, минимального количества мест для стоянки (размещения) индивидуального автотранспорта в границах земельного участка, а также соблюдение строительных, экологических, санитарно-гигиенических, противопожарных и иных правил, нормативов.

2. Максимальное значение коэффициента использования территории для земельных участков с видом разрешенного использования «гостиничное обслуживание» (код 4.7) в случае, если более 10% номеров/апартаментов в гостинице имеют зоны, предназначенные для приготовления пищи, соответствующие СП 54.13330.2016 «СНиП 31-01-2003 «Здания жилые многоквартирные», устанавливается в соответствии с пунктами 1.5.1 - 1.5.7 раздела 1 Приложения №7 к Правилам.

3. Минимальные отступы зданий, строений, сооружений от границ земельного участка устанавливаются в соответствии с пунктами 1.6.1 - 1.6.6 раздела 1 Приложения №7 к Правилам:

3.1. Минимальные отступы стен зданий, строений и сооружений без окон и иных светопрозрачных конструкций, обеспечивающих соблюдение санитарных требований, дверных и иных проемов от границ земельных участков - 0 м.

3.2. Минимальные отступы стен зданий, строений и сооружений с окнами, иными

светопрозрачными конструкциями, обеспечивающими соблюдение санитарных требований, дверными и иными проемами от границ земельных участков определяются следующим образом:

по границам смежных земельных участков или по границам территорий, на которых земельные участки не образованы, не менее 10 м;

в случае если земельный участок является смежным с территориями (земельными участками), расположенными в границах территориальных зон, градостроительными регламентами которых не установлены виды разрешенного использования, предусматривающие размещение объектов капитального строительства, минимальный отступ от границ такого земельного участка не менее 3 м.

3.3. Минимальные отступы от границ земельных участков стен зданий, строений и сооружений по границам земельных участков, совпадающих с улицами и (или) красными линиями указанных улиц, устанавливаются:

для жилых домов с квартирами на первом этаже, выходящими на магистральные улицы, - 6 м.

для жилых домов с квартирами на первом этаже, выходящими на прочие улицы, - 3 м.

для прочих зданий - 0 м.

3.4. Минимальные отступы от границ земельных участков стен зданий, строений и сооружений, совпадающих с внутриквартальными проездами и (или) красными линиями указанных проездов, определяются по следующей формуле:

$L_{\text{отступа}} = 10 - L_{\text{проезда}} / 2$,

где:

$L_{\text{проезда}}$ - ширина проезда и (или) ширина проезда в красных линиях в метрах,

$L_{\text{отступа}}$ - величина отступа от внутриквартального проезда и (или) внутриквартального проезда в красных линиях в метрах.

В случае если в результате расчета величина отступа составляет 0 метров или имеет отрицательное значение, размещение зданий, строений, сооружений допускается с отступом от границ земельного участка - 0 м.

Для целей применения настоящего пункта ширина проезда определяется на основании топографической карты-схемы со сроком выполнения не позднее трех лет на дату расчета, содержащейся в проектной документации, либо на основании красных линий, утвержденных в установленном порядке.

Требования пунктов 3.1. - 3.4. настоящего раздела не применяются в случае реконструкции зданий, строений и сооружений без изменения местоположения объекта капитального строительства в границах земельного участка (в границах существующего фундамента) при условии соблюдения иных предельных параметров разрешенного строительства, реконструкции объектов капитального строительства, установленных Правилами.

4. Максимальные выступы за красную линию (за исключением красных линий внутриквартальных проездов) частей зданий, строений и сооружений допускаются в отношении балконов, эркеров, козырьков и выше 3,5 м от поверхности земли. При этом суммарная ширина всех эркеров в каждом этаже не должна превышать 30% ширины фасада здания, выходящего на красную линию, в этом этаже.

5. Максимальное количество этажей надземной части зданий, строений, сооружений на земельном участке не устанавливается.

6. Максимальная высота зданий, строений, сооружений на земельном участке устанавливается в соответствии с пунктами 1.8.1 - 1.8.7 раздела 1 Приложения №7 к Правилам.

При определении максимальной высоты зданий, строений и сооружений не учитываются антенны, молниеотводы и другие инженерные устройства, не оказывающие влияния на безопасность здания, строения, сооружения и не перечисленные во втором, четвертом и пятом

абзацах пункта 1.8.6.1 раздела 1 Приложения №7 к Правилам, а также во втором, третьем и восьмом абзацах пункта 1.8.6.2 раздела 1 Приложения №7 к Правилам в составе инженерного оборудования.

Максимальная высота промышленных дымовых труб, дымовых труб котельных, за исключением инженерного оборудования, предусмотренного в пунктах 1.8.6.1 и 1.8.6.2 раздела 1 Приложения №7 к Правилам, вытяжных башен, градирен с несущими стволами из кирпича, железобетона, металла и композиционных материалов, обеспечивающих эффективное рассеивание дымовых газов различной температуры, влажности и агрессивности до допустимых действующими гигиеническими нормами пределов концентрации на уровне земли в соответствии с требованиями экологии, необходимым разряжением на уровне ввода газохода и (или) требованиями безопасности полетов воздушного транспорта, в градостроительных регламентах не устанавливается.

Для целей применения настоящего пункта под промышленными дымовыми трубами, вытяжными башнями, градирнями понимаются высотные сооружения промышленных предприятий, предусмотренные СП 43.13330.2012 «СНиП 2.09.03-85 «Сооружения промышленных предприятий».

Максимальная высота зданий, строений и сооружений – 40/43/59 м:

40 – максимальная высота зданий, строений и сооружений, расположенных по фронту застройки и в глубине квартала, в метрах по вертикали относительно дневной поверхности земли до наивысшей отметки конструктивного элемента здания, строения, сооружения (парапета плоской кровли, карниза, конька или фронтона скатной крыши, купола, башни, шпиля), включая инженерное оборудование, выполненное в капитальных конструкциях (вентиляционные шахты (камеры), дымовые трубы, машинные помещения лифтов, крышные котельные), а также выходы на кровлю, отклонение от которой допускается при наличии условий, установленных в части 1 статьи 40 Градостроительного кодекса Российской Федерации.

43 – максимальная высота зданий, строений и сооружений, расположенных по фронту застройки и в глубине квартала, в метрах по вертикали относительно дневной поверхности земли до наивысшей отметки конструктивного элемента здания, строения, сооружения для размещения инженерного оборудования, выполненного в капитальных конструкциях (вентиляционные шахты (камеры), дымовые трубы, машинные помещения лифтов, крышные котельные), а также выходов на кровлю.

Применение высоты (43 м) допускается исключительно для размещения объектов, указанных в предыдущем абзаце при одновременном соблюдении следующих условий:

суммарная доля площади занимаемой объектами, указанными в абзаце третьем настоящего пункта, составляет не более 25% от площади кровли (крыши) здания, строения, сооружения;

высота указанных объектов определяется от высоты 40 м.

Отклонение от высоты (43 м) не допускается;

59 – максимальная высота зданий, строений и сооружений, расположенных по фронту застройки и в глубине квартала, в метрах по вертикали относительно дневной поверхности земли до наивысшей отметки конструктивного элемента здания, строения, сооружения (парапета плоской кровли, карниза, конька или фронтона скатной крыши, купола, башни, шпиля), включая инженерное оборудование, выполненное в капитальных конструкциях (вентиляционные шахты (камеры), дымовые трубы, машинные помещения лифтов, крышные котельные), выходы на кровлю, отклонение до которой допускается при наличии условий, установленных в части 1 статьи 40 Градостроительного кодекса Российской Федерации.

При этом значение максимальной высоты (59 м) зданий, строений и сооружений, является предельным для отклонения.

7. Максимальная общая площадь объектов капитального строительства нежилого назначения на земельном участке не устанавливается.

8. Максимальный класс опасности (в соответствии с санитарно-эпидемиологическими правилами) объектов капитального строительства, размещаемых на земельном участке, - V.

9. Минимальная площадь озеленения земельного участка устанавливается в соответствии с пунктами 1.9.1 - 1.9.10 раздела 1 Приложения №7 к Правилам.

10. Минимальное количество мест для стоянки (размещения) индивидуального автотранспорта в границах земельного участка устанавливается в соответствии с пунктами 1.10.1 - 1.10.9 раздела 1 Приложения №7 к Правилам.

11. Минимальное количество мест на погрузочно-разгрузочных площадках на земельном участке устанавливается в соответствии с пунктами 1.11.1 - 1.11.3 раздела 1 Приложения №7 к Правилам.

12. Максимальный размер земельных участков, в том числе их площадь, и максимальный процент застройки в границах земельного участка не подлежит установлению.

2.4. Требования к назначению, параметрам и размещению объекта капитального строительства на земельном участке, на который действие градостроительного регламента не распространяется или для которого градостроительный регламент не устанавливается (за исключением случая, предусмотренного пунктом 7.1 части 3 статьи 57.3 Градостроительного кодекса Российской Федерации):

Причины отнесения земельного участка к виду земельного участка, на который действие градостроительного регламента не распространяется или для которого градостроительный регламент не устанавливается	Реквизиты акта, регулирующего использование земельного участка	Требования к использованию земельного участка	Требования к параметрам объекта капитального строительства			Требования к размещению объектов капитального строительства	
			Предельное количество этажей и (или) предельная высота зданий, строений, сооружений	Максимальный процент застройки в границах земельного участка, определяемый как отношение суммарной площади земельного участка, которая может быть застроена, ко всей площади земельного участка	Иные требования к параметрам объекта капитального строительства	Минимальные отступы от границ земельного участка в целях определения мест допустимого размещения зданий, строений, сооружений, за пределами которых запрещено строительство зданий, строений, сооружений	Иные требования к размещению объектов капитального строительства
1	2	3	4	5	6	7	8
-	-	-	-	-	-	-	-

2.5. Предельные параметры разрешенного строительства, реконструкции объекта капитального строительства, установленные положением об особо охраняемых природных территориях, в случае выдачи градостроительного плана земельного участка в отношении земельного участка, расположенного в границах особо охраняемой природной территории:

Причины отнесения земельного участка к виду земельного участка для которого градостроительный регламент не устанавливается	Реквизиты Положения об особо охраняемой природной территории	Реквизиты утвержденной документации по планировке территории	Зонирование особо охраняемой природной территории (да/нет)								
			Функциональная зона	Виды разрешенного использования земельного участка		Требования к параметрам объекта капитального строительства			Требования к размещению объектов капитального строительства		
				Основные виды разрешенного использования	Вспомогательные виды разрешенного использования	Предельное количество этажей и (или) предельная высота зданий, строений, сооружений	Максимальный процент застройки в границах земельного участка, определяемый как отношение суммарной площади земельного участка, которая может быть застроена, ко всей площади земельного участка	Иные требования к параметрам объекта капитального строительства	Минимальные отступы от границ земельного участка в целях определения мест допустимого размещения зданий, строений, сооружений, за пределами которых запрещено строительство зданий, строений, сооружений	Иные требования к размещению объектов капитального строительства	
1	2	3	4	5	6	7	8	9	10	11	
-	-	-	-	-	-	-	-	-	-	-	-

3. Информация о расположенных в границах земельного участка объектах капитального строительства и объектах культурного наследия

3.1. Объекты капитального строительства

№	1		нежилое здание - морской технический колледж; количество этажей - 5, в том числе подземных - 1; площадь - 7700.6 кв.м; площадь застройки - данные отсутствуют; год ввода в эксплуатацию по завершении строительства - 1976; высота - данные отсутствуют
	(согласно чертежу(ам) градостроительного плана)	,	(назначение объекта капитального строительства, этажность, высотность, общая площадь, площадь застройки)
инвентаризационный или кадастровый номер: <u>78:15:0844101:3025</u>			

3.2. Объекты, включенные в единый государственный реестр объектов культурного наследия (памятников истории и культуры) народов Российской Федерации

Не имеется

4. Информация о расчетных показателях минимально допустимого уровня обеспеченности территории объектами коммунальной, транспортной, социальной инфраструктур и расчетных показателях максимально допустимого уровня территориальной доступности указанных объектов для населения в случае, если земельный участок расположен в границах территории, в отношении которой предусматривается осуществление деятельности по комплексному развитию территории:

Не заполняется

5. Информация об ограничениях использования земельного участка, в том числе если земельный участок полностью или частично расположен в границах зон с особыми условиями использования территорий

1. Прибрежная защитная полоса реки Новая (ИД 1320) (реестровый номер границы: 78:00-6.16) (78:15:0844101:7093/1):

Земельный участок частично расположен в границах зоны с особыми условиями использования территории, площадь земельного участка, покрываемая зоной с особыми условиями использования территории, составляет 2768 кв.м.

Вид ограничения (обременения): Ограничения прав на земельный участок, предусмотренные статьей 56 Земельного кодекса Российской Федерации; Срок действия: не установлен; реквизиты документа основания: Распоряжение "О внесении изменений в распоряжение Комитета по природопользованию, охране окружающей среды и обеспечению экологической безопасности " от 24.08.2021 № 338-р выдан: Комитет по природопользованию, охране окружающей среды и обеспечению экологической безопасности ; Содержание ограничения (обременения): В границах прибрежных защитных полос запрещается: 1) использование сточных вод в целях регулирования плодородия почв; 2) размещение кладбищ, скотомогильников, объектов размещения отходов производства и потребления, химических, взрывчатых, токсичных, отравляющих и ядовитых веществ, пунктов захоронения радиоактивных отходов; 3) осуществление авиационных мер по борьбе с вредными организмами; 4) движение и стоянка транспортных средств (кроме специальных транспортных средств), за исключением их движения по дорогам и стоянки на дорогах и в специально оборудованных местах, имеющих твердое покрытие; 5) строительство и

реконструкция автозаправочных станций, складов горюче-смазочных материалов (за исключением случаев, если автозаправочные станции, склады горюче-смазочных материалов размещены на территориях портов, инфраструктуры внутренних водных путей, в том числе баз (сооружений) для стоянки маломерных судов, объектов органов федеральной службы безопасности), станций технического обслуживания, используемых для технического осмотра и ремонта транспортных средств, осуществление мойки транспортных средств; 6) размещение специализированных хранилищ пестицидов и агрохимикатов, применение пестицидов и агрохимикатов; 7) сброс сточных, в том числе дренажных, вод; 8) разведка и добыча общераспространенных полезных ископаемых (за исключением случаев, если разведка и добыча общераспространенных полезных ископаемых осуществляются пользователями недр, осуществляющими разведку и добычу иных видов полезных ископаемых, в границах предоставленных им в соответствии с законодательством Российской Федерации о недрах горных отводов и (или) геологических отводов на основании утвержденного технического проекта в соответствии со статьей 19.1 Закона Российской Федерации от 21 февраля 1992 года N 2395-I "О недрах"); 9) распашка земель; 10) размещение отвалов размываемых грунтов; 11) выпас сельскохозяйственных животных и организация для них летних лагерей, ванн.
Реестровый номер границы: 78:00-6.16;
Вид зоны по документу: Прибрежная защитная полоса реки Новая (ИД 1320);
Тип зоны: Прибрежная защитная полоса.

2. Водоохранная зона реки Новая (ИД 1320) (реестровый номер границы: 78:00-6.18) (78:15:0844101:7093/2):

Земельный участок частично расположен в границах зоны с особыми условиями использования территории, площадь земельного участка, покрываемая зоной с особыми условиями использования территории, составляет 2768 кв.м.

Вид ограничения (обременения): Ограничения прав на земельный участок, предусмотренные статьей 56 Земельного кодекса Российской Федерации; Срок действия: не установлен; реквизиты документа основания: Распоряжение "О внесении изменений в распоряжение Комитета по природопользованию, охране окружающей среды и обеспечению экологической безопасности " от 24.08.2021 № 338-р выдан: Комитет по природопользованию, охране окружающей среды и обеспечению экологической безопасности ; Содержание ограничения (обременения): В границах водоохранной зон запрещается: 1) использование сточных вод в целях регулирования плодородия почв; 2) размещение кладбищ, скотомогильников, объектов размещения отходов производства и потребления, химических, взрывчатых, токсичных, отравляющих и ядовитых веществ, пунктов захоронения радиоактивных отходов; 3) осуществление авиационных мер по борьбе с вредными организмами; 4) движение и стоянка транспортных средств (кроме специальных транспортных средств), за исключением их движения по дорогам и стоянки на дорогах и в специально оборудованных местах, имеющих твердое покрытие; 5) строительство и реконструкция автозаправочных станций, складов горюче-смазочных материалов (за исключением случаев, если автозаправочные станции, склады горюче-смазочных материалов размещены на территориях портов, инфраструктуры внутренних водных путей, в том числе баз (сооружений) для стоянки маломерных судов, объектов органов федеральной службы безопасности), станций технического обслуживания, используемых для технического осмотра и ремонта транспортных средств, осуществление мойки транспортных средств; 6) размещение специализированных хранилищ пестицидов и агрохимикатов, применение пестицидов и агрохимикатов; 7) сброс сточных, в том числе дренажных, вод; 8) разведка и добыча общераспространенных полезных ископаемых (за исключением случаев, если разведка и добыча общераспространенных полезных ископаемых осуществляются пользователями недр, осуществляющими разведку и добычу иных видов полезных ископаемых, в границах предоставленных им в соответствии с законодательством Российской Федерации о недрах горных отводов и (или) геологических отводов на основании утвержденного технического проекта в соответствии со статьей 19.1 Закона Российской Федерации от 21 февраля 1992 года N 2395-I "О недрах").

Реестровый номер границы: 78:00-6.18;
Вид зоны по документу: Водоохранная зона реки Новая (ИД 1320);
Тип зоны: Водоохранная зона.

3. Охранная зона объекта электросетевого хозяйства трансформаторная подстанция №6769 (реестровый номер границы: 78:15-6.527) (78:15:0844101:7093/3):

Земельный участок частично расположен в границах зоны с особыми условиями использования территории, площадь земельного участка, покрываемая зоной с особыми условиями использования территории, составляет 555 кв.м.

Вид ограничения (обременения): Ограничения прав на земельный участок, предусмотренные статьей 56 Земельного кодекса Российской Федерации; Срок действия: не установлен; реквизиты документа основания: Свидетельство о государственной регистрации права от 19.01.2004 № 78-01-316/2003-123.1; Содержание ограничения (обременения): Постановление Правительства РФ от 24 февраля 2009 г. №160 "О порядке установления охранных зон объектов электросетевого хозяйства и особых условий использования земельных участков, расположенных в границах таких зон ". В охранных зонах запрещается осуществлять любые действия, которые могут нарушить безопасную работу объектов электросетевого хозяйства, в том числе привести их к повреждению или уничтожению, и (или) повлечь причинение вреда жизни, здоровью граждан и имуществу физических и юридических лиц, а также повлечь нанесение экологического ущерба и возникновение пожаров, в том числе: а) набрасывать на провода и опоры воздушных линий электропередачи посторонние предметы, а также подниматься на опоры воздушных линий электропередачи; б) размещать любые объекты и предметы (материалы) в пределах созданных в соответствии с требованиями нормативно - технических документов проходов и подъездов для доступа к объектам электросетевого хозяйства, а также проводить любые работы и возводить сооружения, которые могут препятствовать доступу к объектам электросетевого хозяйства, без создания необходимых для такого доступа проходов и проездов; в) находится в пределах огражденной территории и помещениях распределительных устройств и подстанций, открывать двери и люки распределительных устройств и подстанций, производить переключения и подключения в электрических сетях (указанное требование не распространяется на работников, занятых выполнением разрешенных в установленном порядке работ), разводить огонь в пределах охранных зон вводных и распределительных устройств, подстанций, воздушных линий электропередачи, а также в охранных зонах кабельных линий электропередачи; г) размещать свалки; д) производить работы ударными механизмами, сбрасывать тяжести массой свыше 5 тонн, производить сброс и слив едких и коррозионных веществ и горючесмазочных материалов (в охранных зонах подземных кабельных линий электропередачи).

Реестровый номер границы: 78:15-6.527;

Вид зоны по документу: Охранная зона объекта электросетевого хозяйства трансформаторная подстанция №6769;

Тип зоны: Охранная зона инженерных коммуникаций.

4. Охранная зона водопроводных сетей (78:15:0844101:7093/4):

Земельный участок частично расположен в границах зоны с особыми условиями использования территории, площадь земельного участка, покрываемая зоной с особыми условиями использования территории, составляет 28 кв.м.

Строительство в охранных зонах сетей инженерных коммуникаций (или вынос сетей) возможно по согласованию с владельцами этих сетей.

5. Охранная зона водопроводных сетей (78:15:0844101:7093/5):

Земельный участок частично расположен в границах зоны с особыми условиями использования территории, площадь земельного участка, покрываемая зоной с особыми

условиями использования территории, составляет 2208 кв.м.
Строительство в охранных зонах сетей инженерных коммуникаций (или вынос сетей) возможно по согласованию с владельцами этих сетей.

6. Охранная зона газораспределительной сети (78:15:0844101:7093/6):
Земельный участок частично расположен в границах зоны с особыми условиями использования территории, площадь земельного участка, покрываемая зоной с особыми условиями использования территории, составляет 1630 кв.м.
Строительство в охранных зонах сетей инженерных коммуникаций (или вынос сетей) возможно по согласованию с владельцами этих сетей.

7. Охранная зона канализационных сетей (78:15:0844101:7093/7):
Земельный участок частично расположен в границах зоны с особыми условиями использования территории, площадь земельного участка, покрываемая зоной с особыми условиями использования территории, составляет 9 кв.м.
Строительство в охранных зонах сетей инженерных коммуникаций (или вынос сетей) возможно по согласованию с владельцами этих сетей.

8. Охранная зона канализационных сетей (78:15:0844101:7093/8):
Земельный участок частично расположен в границах зоны с особыми условиями использования территории, площадь земельного участка, покрываемая зоной с особыми условиями использования территории, составляет 114 кв.м.
Строительство в охранных зонах сетей инженерных коммуникаций (или вынос сетей) возможно по согласованию с владельцами этих сетей.

9. Охранная зона канализационных сетей (78:15:0844101:7093/9):
Земельный участок частично расположен в границах зоны с особыми условиями использования территории, площадь земельного участка, покрываемая зоной с особыми условиями использования территории, составляет 211 кв.м.
Строительство в охранных зонах сетей инженерных коммуникаций (или вынос сетей) возможно по согласованию с владельцами этих сетей.

10. Охранная зона подземных кабельных линий электропередачи (78:15:0844101:7093/10):
Земельный участок частично расположен в границах зоны с особыми условиями использования территории, площадь земельного участка, покрываемая зоной с особыми условиями использования территории, составляет 855 кв.м.
Строительство в охранных зонах сетей инженерных коммуникаций (или вынос сетей) возможно по согласованию с владельцами этих сетей.

11. Охранная зона подземных кабельных линий электропередачи (78:15:0844101:7093/11):
Земельный участок частично расположен в границах зоны с особыми условиями использования территории, площадь земельного участка, покрываемая зоной с особыми условиями использования территории, составляет 73 кв.м.
Строительство в охранных зонах сетей инженерных коммуникаций (или вынос сетей) возможно по согласованию с владельцами этих сетей.

12. Охранная зона сетей связи и сооружений связи (78:15:0844101:7093/12):
Земельный участок частично расположен в границах зоны с особыми условиями

использования территории, площадь земельного участка, покрываемая зоной с особыми условиями использования территории, составляет 852 кв.м.
Строительство в охранных зонах сетей инженерных коммуникаций (или вынос сетей) возможно по согласованию с владельцами этих сетей.

13. Охранная зона тепловых сетей (78:15:0844101:7093/13):

Земельный участок частично расположен в границах зоны с особыми условиями использования территории, площадь земельного участка, покрываемая зоной с особыми условиями использования территории, составляет 2782 кв.м.
Строительство в охранных зонах сетей инженерных коммуникаций (или вынос сетей) возможно по согласованию с владельцами этих сетей.

14. Право прохода и проезда (78:15:0844101:7093/14):

Земельный участок частично расположен в границах зоны, площадь земельного участка, покрываемая зоной, составляет 1227 кв.м.

15. Шестая подзона приаэродромной территории аэродрома Санкт-Петербурга (Пулково) (реестровый номер границы: 78:00-6.531):

Земельный участок полностью расположен в границах зоны с особыми условиями использования территории.

Вид ограничения (обременения): Ограничения прав на земельный участок, предусмотренные статьей 56 Земельного кодекса Российской Федерации; Срок действия: не установлен; реквизиты документа основания: Приказ от 23.12.2021 № 985-П выдан: Федеральное агентство воздушного транспорта Министерства транспорта Российской Федерации; одержание ограничения (обременения): В соответствии с пп. е) п.2 Правил выделения на ПТ подзон, утвержденных постановлением Правительства РФ от 02.12.2017 №1460, в границах шестой подзоны устанавливаются следующие ограничения использования объектов недвижимости и осуществления деятельности: запрещается размещать объекты, способствующие привлечению и массовому скоплению птиц. При этом отсутствие влияния объектов на безопасность полетов воздушных судов в границах шестой подзоны приаэродромной территории аэродрома Санкт-Петербурга (Пулково) устанавливается на основании авиационно-орнитологического обследования и соответствия размещаемого объекта плану мероприятий по орнитологическому обеспечению полетов в аэропорту, а также на основании заключения оператора аэропорта «Пулково».

Реестровый номер границы: 78:00-6.531;

Вид зоны по документу: Шестая подзона приаэродромной территории аэродрома Санкт-Петербурга (Пулково);

Тип зоны: Охранная зона транспорта.

16. Третья подзона приаэродромной территории аэродрома Санкт-Петербурга (Пулково) (реестровый номер границы: 78:00-6.528):

Земельный участок полностью расположен в границах зоны с особыми условиями использования территории.

Вид ограничения (обременения): Ограничения прав на земельный участок, предусмотренные статьей 56 Земельного кодекса Российской Федерации; Срок действия: не установлен; реквизиты документа основания: Приказ от 23.12.2021 № 985-П выдан: Федеральное агентство воздушного транспорта Министерства транспорта Российской Федерации; аничения (обременения): В соответствии с пп. в) п.2 Правил выделения на ПТ подзон, утвержденных постановлением Правительства РФ от 02.12.2017 №1460, в границах третьей подзоны устанавливаются следующие ограничения использования объектов недвижимости и

осуществления деятельности: -запрещается размещать объекты, высота которых превышает ограничения, установленные уполномоченным федеральным органом при установлении соответствующей ПТ. В границах третьей подзоны устанавливаются ограничения высоты, соответствующие следующим поверхностям ограничения препятствий, указанным в ФАП-262 «Требования, предъявляемые к аэродромам, предназначенным для взлета, посадки, руления и стоянки гражданских воздушных судов»: -Поверхность захода на посадку для ВПП 10L; - Поверхность взлета для ВПП 28R; -Поверхность захода на посадку для ВПП 28R; - Поверхность взлета для ВПП 10L; -Поверхность захода на посадку для ВПП 28L; - Поверхность взлета для ВПП 10R; -Поверхность захода на посадку для ВПП 10R; - Поверхность взлета для ВПП 28L; -Переходная поверхность для ВПП 10L/28R; -Переходная поверхность для ВПП 10R/28L; -Внутренняя горизонтальная поверхность; -Коническая поверхность; -Внешняя горизонтальная поверхность. Запрещается размещать объекты, функциональное назначение которых не требует их размещения вблизи ВПП, высота которых превышает поверхность захода на посадку, поверхность взлета, коническую поверхность, внутреннюю горизонтальную поверхность, переходную поверхность, внешнюю горизонтальную поверхность, определяемые согласно требованиям Федеральных авиационных правил «Требования, предъявляемые к аэродромам, предназначенным для взлета, посадки, руления и стоянки гражданских воздушных судов» утвержденных приказом Минтранса России от 25.08.2015 №262. Для каждой обозначенной поверхности устанавливаются ограничения по абсолютной максимальной высоте размещаемого объекта. В случае если ограничения в других подзонах, входящих в состав ПТ аэродрома Санкт-Петербург (Пулково), устанавливают меньшую допустимую высоту, чем в третьей подзоне, то ограничения, требующие меньшую высоту застройки, имеют приоритет. Ограничения, устанавливаемые в третьей подзоне, не ограничивают размещение объектов, функциональное назначение которых требует их размещения в первой и второй подзонах. Ограничения, требующие меньшую высоту застройки, имеют приоритет.
Реестровый номер границы: 78:00-6.528;
Вид зоны по документу: Третья подзона приаэродромной территории аэродрома Санкт-Петербурга (Пулково);
Тип зоны: Охранная зона транспорта.

17. Пятая подзона приаэродромной территории аэродрома Санкт-Петербурга (Пулково) (реестровый номер границы: 78:00-6.530):

Земельный участок полностью расположен в границах зоны с особыми условиями использования территории.

Вид ограничения (обременения): Ограничения прав на земельный участок, предусмотренные статьей 56 Земельного кодекса Российской Федерации; Срок действия: не установлен; реквизиты документа основания: Приказ от 23.12.2021 № 985-П выдан: Федеральное агентство воздушного транспорта Министерства транспорта Российской Федерации; Содержание ограничения (обременения): Согласно п.2 Правил выделения на ПТ подзон, утвержденных постановлением Правительства РФ от 02.12.2017 №1460, на ПТ, в границах пятой подзоны устанавливаются следующие ограничения использования объектов недвижимости и осуществления деятельности: д) запрещается размещать опасные производственные объекты, определенные Федеральным законом «О промышленной безопасности опасных производственных объектов», функционирование которых может повлиять на безопасность полетов ВС. Ограничения, устанавливаемые в пятой подзоне приаэродромной территории аэродрома: В границах пятой подзоны запрещено размещение магистральных газопроводов и других объектов, из которых возможен выброс или утечка газа в атмосферу. На всей территории в границах пятой подзоны устанавливаются ограничения по размещению опасных производственных объектов (далее – ОПО) 1–2 классов опасности согласно Федерального закона от 21.07.1997 № 116-ФЗ «О промышленной безопасности опасных производственных объектов», функционирование которых может повлиять на безопасность полетов ВС. Обоснование размещения ОПО 1–2 классов опасности, за

исключением магистральных газопроводов и других объектов, из которых возможен выброс или утечка газа в атмосферу в границах пятой подзоны ПТ аэродрома, устанавливается на основании декларации промышленной безопасности, подготовленной в соответствии с Федеральным законом от 21.07.1997 №116-ФЗ, с учетом оценки их влияния на безопасность полетов ВС.

Реестровый номер границы: 78:00-6.530;

Вид зоны по документу: Пятая подзона приаэродромной территории аэродрома Санкт-Петербурга (Пулково);

Тип зоны: Охранная зона транспорта.

18. Четвертая подзона приаэродромной территории аэродрома Санкт-Петербурга (Пулково) (реестровый номер границы: 78:00-6.529);

Земельный участок полностью расположен в границах зоны с особыми условиями использования территории.

Вид ограничения (обременения): Ограничения прав на земельный участок, предусмотренные статьей 56 Земельного кодекса Российской Федерации; Срок действия: не установлен; реквизиты документа основания: Приказ от 23.12.2021 № 985-П выдан: Федеральное агентство воздушного транспорта Министерства транспорта Российской Федерации; одержание ограничения (обременения): В соответствии с пп. г) п. 2 Правил выделения на ПТ подзон, утвержденных постановлением Правительства РФ от 02.12.2017 №1460, в границах четвертой подзоны устанавливаются следующие ограничения использования объектов недвижимости и осуществления деятельности: запрещается размещать объекты, создающие помехи в работе наземных объектов средств и систем обслуживания воздушного движения, навигации, посадки и связи, предназначенных для организации воздушного движения и расположенных вне первой подзоны. В границах четвертой подзоны устанавливаются следующие ограничения: На всей территории четвертой подзоны – в зоне действия средств РТОП и АС: 1. На всей территории четвертой подзоны устанавливается запрет на размещение стационарных передающих радиотехнических объектов (ПРТО) с используемыми частотами, функциональное назначение которых не соответствует условиям использования полос радиочастот в РФ согласно постановления Правительства РФ от 21.12.2011 №1049-34 «Об утверждении Таблицы распределения полос радиочастот между радиослужбами Российской Федерации и признании утратившими силу некоторых постановлений Правительства Российской Федерации». 2. На всей территории четвертой подзоны устанавливается запрет на размещение стационарных передающих радиотехнических объектов (далее – ПРТО) мощностью свыше 250 Вт, не прошедших экспертизу на совместимость с действующими средствами РТОП и авиационной электросвязи аэродрома. 3. Ограничения, устанавливаемые в четвертой подзоне, не ограничивают размещение объектов, предназначенных для обслуживания аэродрома и (или) аэропорта, или функциональное назначение которых требует их размещения в первой и второй подзонах. 4. Ограничения использования земельных участков и (или) расположенных на них объектов недвижимости и осуществления экономической и иной деятельности, установленные в четвертой подзоне, не применяются в отношении земельных участков и (или) расположенных на них объектов недвижимости, параметры и характеристики застройки или использования которых не создают помех в работе наземных объектов средств и систем обслуживания воздушного движения, навигации, посадки и связи, предназначенных для организации воздушного движения, что подтверждается летной проверкой и наличием согласования в соответствии с Воздушным кодексом РФ. В границах зоны, создаваемой с целью исключения промышленных помех: 5. Размещение, строительство и сооружение воздушных высоковольтных линий электропередач с напряжением от 220 кВ, трансформаторных подстанций, промышленных электроустановок, сооружений имеющих значительные металлические массы к которым относятся: металлические мосты, электрифицированные железные дороги, проволочные ограждения, промышленные и другие крупные строения, в зоне ограничения застройки для исключения промышленных помех в составе четвертой подзоны, представленной на схеме

ПТ 4-3, не прошедших экспертизу на совместимость с действующими средствами РТОП и авиационной электросвязи аэродрома, запрещено. Экспертиза на совместимость с действующими средствами РТОП и авиационной электросвязи аэродрома проводится СЗМТУ Росавиации с привлечением Санкт-Петербургского центра ОВД Филиала «Авиация Северо-Запада» ФГУП «Госкорпорация по ОрВД». В границах зоны ограничения застройки по высоте в составе четвертой подзоны: 6. Размещение, строительство и сооружение объектов капитального строительства, временных объектов, объектов инженерной подготовки, линейных объектов, размещение машин и механизмов, превышающих ограничения, установленные в зоне ограничения застройки по высоте в составе четвертой подзоны, не прошедших экспертизу на совместимость с действующими средствами РТОП и авиационной электросвязи аэродрома, запрещено. 7. Размещение ветровых турбин абсолютной высотой свыше 76 м., в зоне ограничения застройки по высоте в составе четвертой подзоны запрещено. Ветровые турбины размещаемые в секторах ограничения застройки должны отвечать требованиям по высотности, указанным в секторах с учетом лопастей в верхнем положении. Ограничения, требующие меньшую высоту застройки, имеют приоритет. Координаты характерных точек отдельных замкнутых секторов, а также Максимальная высота в зоне ограничения застройки по высоте приведены в Приложении к Приказу Росавиации от 23.12.2021 №985-П.

Реестровый номер границы: 78:00-6.529;

Вид зоны по документу: Четвертая подзона приаэродромной территории аэродрома Санкт-Петербурга (Пулково);

Тип зоны: Охранная зона транспорта.

6. Информация о границах зон с особыми условиями использования территорий, если земельный участок полностью или частично расположен в границах таких зон:

Наименование зоны с особыми условиями использования территории с указанием объекта, в отношении которого установлена такая зона	Перечень координат характерных точек в системе координат, используемой для ведения Единого государственного реестра недвижимости		
	Обозначение (номер) характерной точки	X	Y
Прибрежная защитная полоса реки Новая (ИД 1320) (реестровый номер границы: 78:00-6.16) (78:15:0844101:7093/1)	1-7	см. таблицу координат	см. таблицу координат
Водоохранная зона реки Новая (ИД 1320) (реестровый номер границы: 78:00-6.18) (78:15:0844101:7093/2)	1-7	см. таблицу координат	см. таблицу координат
Охранная зона объекта электросетевого хозяйства трансформаторная подстанция №6769 (реестровый номер границы: 78:15-6.527) (78:15:0844101:7093/3)	1-16,1-7	см. таблицу координат	см. таблицу координат
Охранная зона водопроводных сетей (78:15:0844101:7093/4)	1-22	см. таблицу координат	см. таблицу координат
Охранная зона водопроводных сетей (78:15:0844101:7093/5)	1-117	см. таблицу координат	см. таблицу координат
Охранная зона газораспределительной сети (78:15:0844101:7093/6)	1-161	см. таблицу координат	см. таблицу координат
Охранная зона канализационных сетей (78:15:0844101:7093/7)	1-15	см. таблицу координат	см. таблицу координат
Охранная зона канализационных сетей (78:15:0844101:7093/8)	1-62	см. таблицу координат	см. таблицу координат
Охранная зона канализационных сетей (78:15:0844101:7093/9)	1-5	см. таблицу координат	см. таблицу координат
Охранная зона подземных кабельных	1-134	см. таблицу координат	см. таблицу координат

линий электропередачи (78:15:0844101:7093/10)		координат	координат
Охранная зона подземных кабельных линий электропередачи (78:15:0844101:7093/11)	1-6	см. таблицу координат	см. таблицу координат
Охранная зона сетей связи и сооружений связи (78:15:0844101:7093/12)	1-82	см. таблицу координат	см. таблицу координат
Охранная зона тепловых сетей (78:15:0844101:7093/13)	1-154	см. таблицу координат	см. таблицу координат
Право прохода и проезда (78:15:0844101:7093/14)	1-177	см. таблицу координат	см. таблицу координат
Шестая подзона приаэродромной территории аэродрома Санкт-Петербурга (Пулково) (реестровый номер границы: 78:00-6.531)	-	-	-
Третья подзона приаэродромной территории аэродрома Санкт-Петербурга (Пулково) (реестровый номер границы: 78:00-6.528)	-	-	-
Пятая подзона приаэродромной территории аэродрома Санкт-Петербурга (Пулково) (реестровый номер границы: 78:00-6.530)	-	-	-
Четвертая подзона приаэродромной территории аэродрома Санкт-Петербурга (Пулково) (реестровый номер границы: 78:00-6.529)	-	-	-

7. Информация о границах публичных сервитутов

Информация отсутствует

8. Номер и (или) наименование элемента планировочной структуры, в границах которого расположен земельный участок

-

9. Информация о возможности подключения (технологического присоединения) объектов капитального строительства к сетям инженерно-технического обеспечения (за исключением сетей электроснабжения), определяемая с учетом программ комплексного развития систем коммунальной инфраструктуры поселения, муниципального округа, городского округа (при их наличии), в состав которой входят сведения о максимальной нагрузке в возможных точках подключения (технологического присоединения) к таким сетям, а также сведения об организации, представившей данную информацию

ООО "ПетербургГаз", информация о возможности подключения от 20.10.2023 № 03-04/10-8923.

Подключение объектов капитального строительства к газораспределительным сетям осуществляется в соответствии с Постановлением Правительства Российской Федерации от 13 сентября 2021г. № 1547 «Об утверждении Правил подключения (технологического присоединения) газоиспользующего оборудования и объектов капитального строительства к сетям газораспределения и о признании утратившими силу некоторых актов Правительства Российской Федерации» (далее – Правила) на основании Договора о подключении (технологическом присоединении) объектов капитального строительства к сети газораспределения (далее – Договор).

Точка подключения определяется на границе земельного участка заявителя (или садоводческого или огороднического некоммерческого товарищества, в случае, если объект

капитального строительства расположен в границах территории такого товарищества), или на действующем газопроводе, в том случае, если действующий газопровод расположен в границах земельного участка заявителя.

Подключение (технологическое присоединение) к сетям газораспределения объекта капитального строительства, расположенного (проектируемого) по адресу: Санкт-Петербург, внутригородское муниципальное образование города федерального значения Санкт-Петербурга муниципальный округ Улянка, проспект Народного Ополчения, земельный участок 189 б, кадастровый номер 78:15:0844101:7093, принципиально возможно с максимальной нагрузкой (часовым расходом газа) 7,0 куб.м/ч (в соответствии с п. 17 Правил, окончательное значение максимальной нагрузки в точке подключения (технологического присоединения) определяется Договором).

Срок подключения (технологического присоединения) к газораспределительным сетям объекта капитального строительства составляет 135 дней с даты заключения Договора.

В целях заключения Договора правообладатель земельного участка вправе в течение трех месяцев обратиться с заявкой о его заключении.

В границах данного земельного участка расположены действующие газораспределительные сети и сооружения на них. Размещение объектов капитального строительства в границах участка возможно при условии соблюдения охранных зон и минимально-допустимых расстояний до объектов системы газораспределения.

АО "Теплосеть Санкт-Петербурга", информация о возможности подключения объекта капитального строительства к системе теплоснабжения от 20.10.2023 №ЦТП/2140/3-15.

Объект капитального строительства, планируемый к строительству или реконструкции на земельном участке по адресу: Санкт-Петербург, внутригородское муниципальное образование города федерального значения Санкт-Петербурга муниципальный округ Улянка, проспект Народного Ополчения, земельный участок 189 б, кадастровый номер 78:15:0844101:7093

1. Объект капитального строительства может быть подключен к Автовской ТЭЦ-15 ПАО«ТГК-1».

2. Срок подключения объекта капитального строительства к системе теплоснабжения АО «Теплосеть Санкт-Петербурга» составляет от 18 до 36 месяцев, окончательный срок определяется на стадии заключения Договора на подключение.

3. Точка подключения объекта: на границе земельного участка подключаемого объекта.

4. Максимальная тепловая нагрузка объекта определяется на стадии заключения Договора на подключение.

10. Реквизиты нормативных правовых актов субъекта Российской Федерации, муниципальных правовых актов, устанавливающих требования к благоустройству территории

Закон Санкт-Петербурга «О благоустройстве в Санкт-Петербурге» от 25.12.2015 №891-180.

11. Информация о красных линиях:

Обозначение (номер) характерной точки	Перечень координат характерных точек в системе координат, используемой для ведения Единого государственного реестра недвижимости	
	X	Y
-	-	-

Материалы и результаты инженерных изысканий на дату выдачи ГПЗУ отсутствуют (или содержат сведения, отнесенные федеральными законами к категории ограниченного доступа).

12. Информация о требованиях к архитектурно-градостроительному облику объекта капитального строительства:

Требования к архитектурно-градостроительному облику объекта капитального строительства не установлены.

№	Требования к архитектурно-градостроительному облику объекта капитального строительства	Показатель
-	-	-

Сведения о характерных точках границы земельного участка.

Обозначение (номер) характерной точки	Перечень координат характерных точек в системе координат, используемой для ведения Единого государственного реестра недвижимости		Обозначение (номер) характерной точки	Перечень координат характерных точек в системе координат, используемой для ведения Единого государственного реестра недвижимости		Обозначение (номер) характерной точки	Перечень координат характерных точек в системе координат, используемой для ведения Единого государственного реестра недвижимости	
	X	Y		X	Y		X	Y
1	81975.47	107827.9	11	81851.5	107854.29	21	81900.37	107942.9
2	81969.6	107827.73	12	81860.73	107907.88	22	81905.81	107942.01
3	81948.17	107707.9	13	81868.96	107906.08	23	82056.66	107915.31
4	81888.43	107689.13	14	81863.19	107873.66	24	82053.27	107830.14
5	81824.79	107700.15	15	81881.7	107870.37	1	81975.47	107827.9
6	81826.32	107711.29	16	81894.62	107943.05	1	81927.12	107772.01
7	81827.4	107716.17	17	81876.1	107946.34	2	81928.25	107776.98
8	81846.61	107828.01	18	81870.35	107913.96	3	81934.71	107776.97
9	81849.4	107843.39	19	81862.02	107914.97	4	81933.59	107770.83
10	81850.41	107847.29	20	81867.72	107948.91	1	81927.12	107772.01

Сведения о характерных точках границы части (частей) земельного участка

Учетный номер части: 78:15:0844101:7093/1

1	81826.85	107713.71	4	81888.43	107689.13	7	81844.37	107718.57
2	81826.32	107711.29	5	81948.17	107707.9	1	81826.85	107713.71
3	81824.79	107700.15	6	81950.42	107720.5			

Сведения о характерных точках границы части (частей) земельного участка

Учетный номер части: 78:15:0844101:7093/2

1	81826.85	107713.71	4	81888.43	107689.13	7	81844.37	107718.57
2	81826.32	107711.29	5	81948.17	107707.9	1	81826.85	107713.71
3	81824.79	107700.15	6	81950.42	107720.5			

Сведения о характерных точках границы части (частей) земельного участка

Учетный номер части: 78:15:0844101:7093/3

1	81941.35	107764.54	10	81918.42	107779.99	2	81927.13	107772.08
2	81943.46	107769.07	11	81917.3	107773.89	3	81928.25	107778.18
3	81944.58	107775.17	12	81917.84	107768.39	4	81934.74	107776.98
4	81944.04	107780.67	13	81920.78	107764.35	5	81933.62	107770.88
5	81941.09	107784.71	14	81925.32	107762.25	6	81933.6	107770.88
6	81936.56	107786.82	15	81931.81	107761.05	7	81933.59	107770.83
7	81930.06	107788.01	16	81937.31	107761.59	1	81927.12	107772.01
8	81924.56	107787.47	1	81941.35	107764.54			
9	81920.52	107784.52	1	81927.12	107772.01			

Сведения о характерных точках границы части (частей) земельного участка

Учетный номер части: 78:15:0844101:7093/4

1	81874.73	107938.64	9	81872.9	107942.5	17	81873.5	107940.13
2	81876.1	107946.34	10	81872.91	107942.19	18	81873.66	107939.87
3	81885.3	107944.71	11	81872.94	107941.88	19	81873.83	107939.61
4	81885.49	107945.64	12	81872.99	107941.58	20	81874.02	107939.36
5	81873.79	107947.79	13	81873.06	107941.28	21	81874.22	107939.13
6	81872.98	107943.41	14	81873.14	107940.98	22	81874.43	107938.91
7	81872.94	107943.11	15	81873.24	107940.69	1	81874.73	107938.64
8	81872.91	107942.8	16	81873.37	107940.41			

Сведения о характерных точках границы части (частей) земельного участка

Учетный номер части: 78:15:0844101:7093/5

1	81951.74	107727.96	20	81967.16	107828.1	39	81964.52	107830.39
2	81965.06	107802.37	21	81967.08	107828.24	40	81964.35	107830.45
3	81967.74	107825.13	22	81967.01	107828.37	41	81964.11	107830.53
4	81967.75	107825.34	23	81966.9	107828.53	42	81963.9	107830.58
5	81967.76	107825.48	24	81966.81	107828.66	43	81963.72	107830.62
6	81967.77	107825.65	25	81966.7	107828.8	44	81963.5	107830.84
7	81967.77	107825.83	26	81966.59	107828.94	45	81851.06	107851.47
8	81967.76	107826.05	27	81966.44	107829.1	46	81850.41	107847.29
9	81967.74	107826.22	28	81966.32	107829.23	47	81849.4	107843.39
10	81967.73	107826.36	29	81966.18	107829.36	48	81849.09	107841.66
11	81967.7	107826.53	30	81966	107829.53	49	81924.7	107828
12	81967.67	107826.72	31	81965.85	107829.65	50	81957.26	107821.69
13	81967.61	107826.96	32	81965.73	107829.74	51	81948.12	107743.89
14	81967.57	107827.12	33	81965.58	107829.84	52	81948.06	107743.69
15	81967.53	107827.26	34	81965.43	107829.94	53	81948.01	107743.51
16	81967.46	107827.44	35	81965.24	107830.06	54	81947.96	107743.31
17	81967.41	107827.58	36	81965.06	107830.16	55	81946.98	107738.68
18	81967.35	107827.72	37	81964.89	107830.24	56	81927.13	107742.77
19	81967.27	107827.88	38	81964.69	107830.33	57	81926.82	107742.82

58	81926.52	107742.86	79	81921.44	107739.62	100	81923.16	107733.84
59	81926.21	107742.87	80	81921.34	107739.33	101	81923.41	107733.67
60	81925.9	107742.87	81	81921.26	107739.03	102	81923.68	107733.51
61	81925.59	107742.84	82	81921.19	107738.73	103	81923.95	107733.37
62	81925.29	107742.8	83	81921.15	107738.42	104	81924.23	107733.24
63	81924.99	107742.74	84	81921.13	107738.11	105	81924.52	107733.13
64	81924.69	107742.66	85	81921.12	107737.81	106	81924.82	107733.05
65	81924.4	107742.57	86	81921.13	107737.5	107	81925.11	107732.97
66	81924.11	107742.45	87	81921.17	107737.19	108	81949.83	107727.88
67	81923.83	107742.32	88	81921.22	107736.89	109	81950.04	107727.85
68	81923.56	107742.17	89	81921.29	107736.59	110	81950.21	107727.82
69	81923.3	107742	90	81921.38	107736.29	111	81950.45	107727.8
70	81923.06	107741.82	91	81921.48	107736	112	81950.65	107727.79
71	81922.82	107741.63	92	81921.61	107735.72	113	81950.83	107727.78
72	81922.59	107741.42	93	81921.75	107735.45	114	81951.06	107727.79
73	81922.38	107741.19	94	81921.9	107735.18	115	81951.26	107727.8
74	81922.18	107740.96	95	81922.08	107734.93	116	81951.43	107727.82
75	81922	107740.71	96	81922.27	107734.69	117	81951.58	107727.84
76	81921.84	107740.45	97	81922.47	107734.46	1	81951.74	107727.86
77	81921.69	107740.18	98	81922.69	107734.24			
78	81921.55	107739.9	99	81922.92	107734.03			

Сведения о характерных точках границы части (частей) земельного участка
Учетный номер части: 78:15:0844101:7093/6

1	81830.11	107699.23	55	81916.65	107789.85	109	81897.51	107943.43
2	81830.18	107699.62	56	81916.72	107789.71	110	81893.12	107915.91
3	81846.41	107789.45	57	81916.81	107789.58	111	81890.05	107898.83
4	81846.43	107789.61	58	81916.9	107789.45	112	81889.77	107897.29
5	81846.44	107789.77	59	81917.01	107789.33	113	81888.92	107892.49
6	81846.44	107789.93	60	81917.13	107789.22	114	81885.28	107870.12
7	81846.42	107790.09	61	81917.25	107789.12	115	81881.26	107845.4
8	81846.39	107790.24	62	81917.37	107789.04	116	81880.56	107841.06
9	81846.35	107790.4	63	81917.52	107788.95	117	81880.3	107839.67
10	81846.3	107790.55	64	81917.66	107788.89	118	81863.43	107842.81
11	81846.23	107790.69	65	81917.81	107788.83	119	81855.39	107844.27
12	81846.16	107790.83	66	81917.97	107788.79	120	81855.23	107844.29
13	81846.07	107790.97	67	81918.2	107788.74	121	81855.06	107844.3
14	81845.97	107791.09	68	81949.31	107784.98	122	81854.9	107844.3
15	81845.87	107791.21	69	81951.89	107784.67	123	81854.74	107844.28
16	81845.75	107791.32	70	81953.02	107784.53	124	81854.58	107844.25
17	81845.64	107791.41	71	81957.5	107783.99	125	81854.42	107844.2
18	81845.81	107792.15	72	81961.69	107783.49	126	81854.27	107844.15
19	81847.54	107799.86	73	81962.39	107787.44	127	81854.12	107844.08
20	81856.11	107837.96	74	81957.98	107787.97	128	81853.98	107844
21	81856.17	107838.26	75	81953.5	107788.51	129	81853.84	107843.91
22	81856.24	107838.55	76	81952.37	107788.65	130	81853.71	107843.81
23	81856.56	107839.99	77	81949.79	107788.96	131	81853.6	107843.69
24	81862.7	107838.87	78	81920.78	107792.46	132	81853.49	107843.57
25	81881.58	107835.36	79	81925.8	107820.25	133	81853.39	107843.44
26	81881.74	107835.34	80	81927.74	107831	134	81853.3	107843.31
27	81881.9	107835.33	81	81927.76	107831.16	135	81853.22	107843.16
28	81882.05	107835.33	82	81927.77	107831.32	136	81853.16	107843.01
29	81882.21	107835.35	83	81927.77	107831.48	137	81853.08	107842.74
30	81882.36	107835.37	84	81927.75	107831.64	138	81852.94	107839.44
31	81882.52	107835.41	85	81927.72	107831.79	139	81852.77	107839.14
32	81882.67	107835.46	86	81927.68	107831.95	140	81852.21	107838.82
33	81882.81	107835.52	87	81927.63	107832.1	141	81843.64	107800.74
34	81882.95	107835.6	88	81927.56	107832.24	142	81841.91	107793.03
35	81883.08	107835.68	89	81927.49	107832.38	143	81841.47	107791.1
36	81883.21	107835.78	90	81927.4	107832.52	144	81841.38	107790.62
37	81883.33	107835.88	91	81927.3	107832.64	145	81841.34	107790.34
38	81883.44	107835.99	92	81927.2	107832.76	146	81841.32	107790.18
39	81883.54	107836.11	93	81927.08	107832.87	147	81841.31	107790.02
40	81883.63	107836.24	94	81926.96	107832.97	148	81841.32	107789.85
41	81883.71	107836.37	95	81926.83	107833.06	149	81841.34	107789.69
42	81883.78	107836.52	96	81926.69	107833.14	150	81841.37	107789.54
43	81883.84	107836.66	97	81926.54	107833.2	151	81841.41	107789.38
44	81883.88	107836.81	98	81926.39	107833.26	152	81841.47	107789.23
45	81923.45	107829.75	99	81926.12	107833.33	153	81841.54	107789.09
46	81921.86	107820.97	100	81884.57	107840.8	154	81841.62	107788.95
47	81916.47	107791.09	101	81885.2	107844.76	155	81841.71	107788.81
48	81916.45	107790.93	102	81889.22	107869.48	156	81841.82	107788.69
49	81916.44	107790.77	103	81892.86	107891.83	157	81841.93	107788.57
50	81916.44	107790.61	104	81893.71	107896.58	158	81842.05	107788.47
51	81916.46	107790.45	105	81893.99	107898.13	159	81842.12	107788.21
52	81916.49	107790.3	106	81897.07	107915.26	160	81826.24	107700.34
53	81916.53	107790.14	107	81901.45	107942.72	161	81826.16	107699.91
54	81916.58	107789.99	108	81900.37	107942.9	1	81830.11	107699.23

Сведения о характерных точках границы части (частей) земельного участка
Учетный номер части: 78:15:0844101:7093/7

1	81912.26	107940.87	4	81893.23	107944.21	7	81909.56	107940.4
2	81905.81	107942.01	5	81908.95	107940.51	8	81909.86	107940.38
3	81900.37	107942.9	6	81909.25	107940.45	9	81910.17	107940.38

10	81910.48	107940.39	13	81911.39	107940.54	1	81912.26	107940.87
11	81910.78	107940.42	14	81911.68	107940.63			
12	81911.09	107940.47	15	81911.97	107940.74			

Сведения о характерных точках границы части (частей) земельного участка
Учетный номер части: 78:15:0844101:7093/8

1	81974.74	107827.88	22	82006.95	107831.12	43	81976.55	107831.24
2	82010.86	107828.92	23	81979.94	107832.36	44	81976.44	107831.14
3	82010.75	107829.07	24	81979.72	107832.37	45	81976.31	107831.03
4	82010.66	107829.2	25	81979.53	107832.36	46	81976.13	107830.86
5	82010.55	107829.34	26	81979.36	107832.35	47	81976.02	107830.74
6	82010.36	107829.55	27	81979.11	107832.33	48	81975.92	107830.63
7	82010.25	107829.66	28	81978.91	107832.3	49	81975.79	107830.47
8	82010.1	107829.81	29	81978.77	107832.28	50	81975.68	107830.32
9	82009.88	107830	30	81978.61	107832.24	51	81975.55	107830.14
10	82009.64	107830.18	31	81978.46	107832.21	52	81975.43	107829.95
11	82009.4	107830.34	32	81978.31	107832.17	53	81975.34	107829.8
12	82009.18	107830.47	33	81978.17	107832.12	54	81975.24	107829.61
13	82008.96	107830.59	34	81978.01	107832.07	55	81975.15	107829.41
14	82008.77	107830.69	35	81977.83	107832	56	81975.08	107829.24
15	82008.55	107830.77	36	81977.63	107831.92	57	81975	107829.04
16	82008.28	107830.87	37	81977.47	107831.83	58	81974.94	107828.83
17	82008.02	107830.95	38	81977.32	107831.76	59	81974.88	107828.66
18	82007.86	107830.99	39	81977.18	107831.67	60	81974.83	107828.45
19	82007.69	107831.03	40	81977.05	107831.6	61	81974.8	107828.28
20	82007.41	107831.07	41	81976.83	107831.46	62	81974.77	107828.09
21	82007.15	107831.1	42	81976.69	107831.35	1	81974.74	107827.88

Сведения о характерных точках границы части (частей) земельного участка
Учетный номер части: 78:15:0844101:7093/9

1	82054.84	107915.63	3	82050.64	107830.06	5	82056.66	107915.31
2	82052.56	107879.13	4	82053.27	107830.14	1	82054.84	107915.63

Сведения о характерных точках границы части (частей) земельного участка
Учетный номер части: 78:15:0844101:7093/10

1	81826.56	107699.84	46	81943.89	107745.54	91	81919.53	107826.75
2	81828.55	107711.99	47	81943.9	107745.37	92	81919.54	107826.89
3	81832.18	107734.35	48	81943.93	107745.2	93	81919.53	107827.09
4	81836.91	107760.73	49	81944	107745.03	94	81919.49	107827.28
5	81840.47	107778.84	50	81944.09	107744.89	95	81919.41	107827.46
6	81841.85	107787.68	51	81944.2	107744.75	96	81919.31	107827.63
7	81842.31	107789.94	52	81944.34	107744.65	97	81919.17	107827.77
8	81844.1	107798.5	53	81944.49	107744.56	98	81919.02	107827.89
9	81845.2	107803.8	54	81944.66	107744.51	99	81918.84	107827.99
10	81846.1	107810.16	55	81944.83	107744.48	100	81918.6	107828.06
11	81850.82	107836.74	56	81954.6	107743.87	101	81894.84	107832.36
12	81851.21	107838.83	57	81954.96	107745.85	102	81889.92	107833.66
13	81866.31	107835.52	58	81946.14	107746.4	103	81881.31	107835.03
14	81877.08	107833.39	59	81947.31	107751.23	104	81881.16	107835.05
15	81878.49	107833.09	60	81947.34	107751.45	105	81880.25	107835.05
16	81879.91	107832.79	61	81947.73	107768.34	106	81878.96	107835.32
17	81880.11	107832.77	62	81948.61	107774.43	107	81877.54	107835.62
18	81881.05	107832.77	63	81948.62	107774.59	108	81866.78	107837.75
19	81889.52	107831.42	64	81948.6	107776.11	109	81851.61	107841.07
20	81894.4	107830.13	65	81948.59	107776.25	110	81853.55	107850.73
21	81917.11	107826.01	66	81948.54	107776.45	111	81853.74	107851.69
22	81911.55	107790.39	67	81948.47	107776.63	112	81855.54	107862.55
23	81910.03	107783.18	68	81948.36	107776.79	113	81856.72	107869.68
24	81910.01	107783.04	69	81948.23	107776.94	114	81857.92	107876.96
25	81910.01	107782.94	70	81948.08	107777.06	115	81863.44	107907.29
26	81910.05	107782.64	71	81947.91	107777.15	116	81861.35	107907.75
27	81910.12	107782.45	72	81947.67	107777.23	117	81855.82	107877.33
28	81910.22	107782.27	73	81935.21	107779.65	118	81854.61	107870.03
29	81910.36	107782.12	74	81933.49	107779.98	119	81853.43	107862.9
30	81910.52	107781.99	75	81933.35	107780	120	81851.63	107852.06
31	81910.7	107781.89	76	81933.15	107779.99	121	81851.45	107851.15
32	81910.95	107781.82	77	81932.95	107779.95	122	81849.65	107842.18
33	81914.57	107781.15	78	81932.76	107779.88	123	81849.4	107840.84
34	81920.42	107780.07	79	81932.59	107779.77	124	81849.28	107840.66
35	81928.33	107778.61	80	81932.45	107779.79	125	81849.21	107840.49
36	81930.15	107778.28	81	81932.33	107779.95	126	81849.17	107840.35
37	81930.07	107777.83	82	81932.18	107780.09	127	81848.57	107837.15
38	81933.82	107777.13	83	81932.01	107780.2	128	81843.85	107810.54
39	81933.96	107777.86	84	81931.83	107780.28	129	81842.95	107804.16
40	81934.83	107777.69	85	81931.68	107780.32	130	81841.87	107798.97
41	81946.61	107775.39	86	81928.75	107780.85	131	81840.47	107792.29
42	81946.62	107774.64	87	81928.83	107782.31	132	81827.4	107716.17
43	81945.73	107768.44	88	81914.98	107783.39	133	81826.32	107711.29
44	81945.34	107751.6	89	81912.5	107783.85	134	81824.79	107700.15
45	81943.92	107745.71	90	81913.8	107790	1	81826.56	107699.84

Сведения о характерных точках границы части (частей) земельного участка
РФ-78-1-83-000-2023-2875-0

Учетный номер части: 78:15:0844101:7093/11

1	81864.78	107914.64	4	81868.6	107948.75	1	81864.78	107914.64
2	81864.93	107915.47	5	81862.82	107915.85			
3	81870.7	107948.36	6	81862.65	107914.89			

Сведения о характерных точках границы части (частей) земельного участка

Учетный номер части: 78:15:0844101:7093/12

1	81954.84	107745.22	29	81873.46	107945.37	57	81929.09	107751.87
2	81955.55	107749.17	30	81873.54	107845.22	58	81929	107751.73
3	81949.13	107750.01	31	81873.64	107845.09	59	81928.93	107751.58
4	81954.45	107832.46	32	81873.74	107844.96	60	81928.87	107751.43
5	81954.45	107832.63	33	81873.85	107844.84	61	81928.83	107751.27
6	81954.44	107832.79	34	81873.98	107844.73	62	81928.8	107751.1
7	81954.42	107832.95	35	81874.11	107844.63	63	81928.78	107750.94
8	81954.38	107833.12	36	81874.25	107844.54	64	81928.77	107750.78
9	81954.33	107833.27	37	81874.39	107844.46	65	81928.78	107750.61
10	81954.27	107833.43	38	81874.55	107844.4	66	81928.8	107750.45
11	81954.19	107833.57	39	81874.7	107844.34	67	81928.84	107750.29
12	81954.11	107833.71	40	81874.9	107844.3	68	81928.89	107750.13
13	81954.01	107833.85	41	81950.34	107830.93	69	81928.95	107749.97
14	81953.9	107833.97	42	81945.16	107750.58	70	81929.02	107749.83
15	81953.78	107834.08	43	81931.08	107752.77	71	81929.11	107749.69
16	81953.65	107834.19	44	81930.92	107752.79	72	81929.21	107749.55
17	81953.52	107834.28	45	81930.75	107752.8	73	81929.32	107749.43
18	81953.37	107834.37	46	81930.59	107752.79	74	81929.43	107749.31
19	81953.22	107834.43	47	81930.42	107752.77	75	81929.56	107749.21
20	81953.07	107834.49	48	81930.26	107752.73	76	81929.7	107749.11
21	81952.8	107834.56	49	81930.1	107752.68	77	81929.84	107749.03
22	81877.03	107847.98	50	81929.95	107752.62	78	81929.99	107748.96
23	81873.78	107871.78	51	81929.8	107752.55	79	81930.14	107748.9
24	81869.64	107872.51	52	81929.66	107752.46	80	81930.3	107748.85
25	81873.27	107846	53	81929.53	107752.36	81	81930.47	107748.82
26	81873.3	107845.83	54	81929.4	107752.25	82	81946.7	107746.29
27	81873.34	107845.67	55	81929.29	107752.14	1	81954.84	107745.22
28	81873.4	107845.52	56	81929.18	107752.01			

Сведения о характерных точках границы части (частей) земельного участка

Учетный номер части: 78:15:0844101:7093/13

1	81954.39	107742.72	46	81943.62	107833.78	91	81932.66	107822.6
2	81960.83	107778.69	47	81943.52	107834.11	92	81933.12	107821.89
3	81960.68	107779.14	48	81943.46	107834.38	93	81933.7	107821.25
4	81960.32	107779.81	49	81943.39	107834.57	94	81934.38	107820.72
5	81959.87	107780.43	50	81943.23	107834.91	95	81935.13	107820.33
6	81959.33	107780.98	51	81943.11	107835.18	96	81935.95	107820.05
7	81958.7	107781.42	52	81943.03	107835.32	97	81945.33	107817.87
8	81958.02	107781.78	53	81942.8	107835.66	98	81942.75	107804.79
9	81957.29	107782.02	54	81942.56	107836	99	81942.66	107803.97
10	81949.07	107784.08	55	81942.23	107836.34	100	81942.72	107803.15
11	81951.01	107794.24	56	81941.98	107836.59	101	81942.91	107802.35
12	81951.78	107794.61	57	81941.5	107836.94	102	81942.49	107801.72
13	81952.47	107795.11	58	81941.33	107837.07	103	81942.17	107801.03
14	81953.07	107795.71	59	81940.58	107837.44	104	81941.98	107800.29
15	81953.55	107796.41	60	81940.37	107837.51	105	81939.31	107796.32
16	81953.91	107797.18	61	81939.72	107837.71	106	81925.76	107789.15
17	81954.14	107798	62	81897.69	107846.99	107	81924.97	107789.26
18	81954.98	107802.59	63	81904.56	107888.12	108	81924.18	107789.24
19	81955.06	107803.43	64	81904.63	107888.96	109	81923.41	107789.09
20	81955	107804.27	65	81904.55	107889.8	110	81922.67	107788.81
21	81954.79	107805.08	66	81904.33	107890.63	111	81921.98	107788.44
22	81954.46	107805.85	67	81903.98	107891.39	112	81921.35	107787.95
23	81953.99	107806.55	68	81903.5	107892.1	113	81920.81	107787.37
24	81953.42	107807.16	69	81902.91	107892.71	114	81920.37	107786.72
25	81956.1	107820.72	70	81902.23	107893.21	115	81920.04	107786
26	81956.18	107821.48	71	81901.47	107893.58	116	81919.83	107785.24
27	81956.15	107822.26	72	81900.65	107893.83	117	81919.71	107784.65
28	81955.99	107823.01	73	81896.41	107896.85	118	81896.02	107780.07
29	81955.73	107823.73	74	81894.66	107887	119	81895.24	107780.15
30	81955.35	107824.4	75	81893.9	107885.04	120	81894.45	107780.11
31	81954.88	107825	76	81887.05	107843.95	121	81893.68	107780.55
32	81954.32	107825.53	77	81886.98	107843.11	122	81892.95	107780.66
33	81953.69	107825.97	78	81887.06	107842.28	123	81892.27	107780.26
34	81952.9	107826.34	79	81887.27	107841.46	124	81891.65	107780.77
35	81952.32	107826.51	80	81887.62	107840.69	125	81891.13	107780.17
36	81942.97	107828.69	81	81888.09	107839.99	126	81890.71	107780.51
37	81943.61	107831.8	82	81888.67	107839.38	127	81890.39	107780.79
38	81943.63	107831.96	83	81889.35	107838.88	128	81890.19	107780.42
39	81943.67	107832.14	84	81890.1	107838.5	129	81890.12	107780.16
40	81943.68	107832.42	85	81890.91	107838.25	130	81890.19	107780.3
41	81943.71	107832.66	86	81932.82	107828.99	131	81890.41	107780.47
42	81943.7	107832.81	87	81932.19	107825.94	132	81890.77	107780.69
43	81943.71	107832.96	88	81932.09	107825.09	133	81891.26	107780.96
44	81943.67	107833.27	89	81932.13	107824.23	134	81891.86	107780.36
45	81943.66	107833.53	90	81932.33	107823.4	135	81892.56	107780.86

136	81893.34	107748.48	143	81920.79	107744.91	150	81928.25	107778.16
137	81894.17	107748.24	144	81921.41	107745.51	151	81928.59	107778.1
138	81916.73	107743.88	145	81921.92	107746.21	152	81928.64	107778.33
139	81917.59	107743.8	146	81922.3	107746.98	153	81942.14	107775.5
140	81928.45	107743.96	147	81922.54	107747.82	154	81951.45	107773.17
141	81919.28	107744.07	148	81927.37	107771.96	1	81954.39	107742.72
142	81920.07	107744.43	149	81927.12	107772.01			

Сведения о характерных точках границы части (частей) земельного участка
Учетный номер части: 78:15:0844101:7093/14

1	81940.49	107752.43	61	81923.5	107835.11	121	81920.96	107826.91
2	81943.61	107769.05	62	81923.32	107835.01	122	81921.11	107826.82
3	81933.59	107770.83	63	81923.19	107834.95	123	81921.26	107826.72
4	81927.12	107772.01	64	81923.06	107834.89	124	81921.41	107826.62
5	81926.12	107766.59	65	81922.86	107834.82	125	81921.55	107826.51
6	81925.91	107766.56	66	81922.66	107834.75	126	81921.69	107826.4
7	81925.69	107766.53	67	81922.49	107834.7	127	81921.83	107826.28
8	81925.48	107766.51	68	81922.35	107834.67	128	81921.96	107826.16
9	81925.26	107766.5	69	81922.21	107834.64	129	81922.08	107826.03
10	81925.05	107766.49	70	81922.07	107834.62	130	81922.21	107825.9
11	81924.83	107766.49	71	81921.93	107834.6	131	81922.32	107825.76
12	81924.62	107766.5	72	81921.79	107834.58	132	81922.44	107825.62
13	81924.4	107766.52	73	81921.65	107834.57	133	81922.55	107825.48
14	81924.19	107766.55	74	81921.44	107834.57	134	81922.66	107825.31
15	81923.98	107766.58	75	81921.23	107834.58	135	81922.76	107825.16
16	81923.77	107766.62	76	81921.09	107834.59	136	81922.85	107825.01
17	81923.56	107766.67	77	81920.95	107834.61	137	81922.94	107824.85
18	81923.35	107766.72	78	81920.81	107834.63	138	81923.02	107824.69
19	81923.14	107766.78	79	81920.63	107834.66	139	81923.09	107824.53
20	81922.94	107766.85	80	81890.28	107840.25	140	81923.16	107824.36
21	81922.74	107766.93	81	81883.88	107841.73	141	81923.23	107824.19
22	81922.54	107767.01	82	81861.63	107845.76	142	81923.28	107824.02
23	81922.34	107767.1	83	81850.83	107847.38	143	81923.34	107823.85
24	81922.15	107767.2	84	81850.76	107846.91	144	81923.38	107823.68
25	81921.96	107767.3	85	81850.33	107846.99	145	81923.42	107823.5
26	81921.78	107767.41	86	81849.4	107843.39	146	81923.45	107823.33
27	81921.59	107767.53	87	81849.81	107843.24	147	81923.48	107823.15
28	81921.42	107767.65	88	81849.69	107842.56	148	81923.5	107822.97
29	81921.24	107767.78	89	81854.6	107841.69	149	81923.52	107822.79
30	81921.08	107767.92	90	81856.75	107841.03	150	81923.53	107822.61
31	81920.9	107768.07	91	81876.64	107837.38	151	81923.53	107822.43
32	81920.74	107768.22	92	81878.9	107836.37	152	81923.52	107822.26
33	81920.59	107768.37	93	81879.92	107834.11	153	81923.51	107822.08
34	81920.44	107768.53	94	81879.58	107831.75	154	81923.5	107821.9
35	81920.3	107768.69	95	81881.88	107831.49	155	81923.47	107821.69
36	81920.16	107768.86	96	81885.56	107830.66	156	81919.28	107797.68
37	81920.03	107769.03	97	81885.79	107831.85	157	81918.27	107791.89
38	81919.91	107769.2	98	81885.83	107832.01	158	81914.59	107772.47
39	81919.79	107769.39	99	81885.89	107832.16	159	81914.31	107771.03
40	81919.68	107769.57	100	81885.96	107832.31	160	81912.8	107771.32
41	81919.58	107769.76	101	81886.04	107832.44	161	81912.61	107770.33
42	81919.48	107769.95	102	81886.13	107832.55	162	81912.41	107769.33
43	81919.39	107770.14	103	81886.24	107832.67	163	81912.4	107769.19
44	81919.3	107770.34	104	81886.35	107832.77	164	81912.33	107769.02
45	81919.22	107770.54	105	81886.48	107832.86	165	81918.11	107756.39
46	81919.15	107770.75	106	81886.63	107832.94	166	81918.49	107758.48
47	81919.09	107770.95	107	81886.77	107833	167	81920.51	107758.12
48	81919.04	107771.16	108	81886.93	107833.05	168	81920.14	107756.04
49	81918.99	107771.37	109	81887.09	107833.08	169	81924.99	107755.17
50	81918.95	107771.58	110	81887.33	107833.1	170	81925.37	107757.28
51	81918.91	107771.79	111	81919.28	107827.52	171	81927.35	107756.93
52	81918.88	107772.01	112	81919.46	107827.49	172	81926.97	107754.82
53	81918.87	107772.22	113	81919.63	107827.45	173	81927.7	107754.69
54	81918.85	107772.44	114	81919.8	107827.4	174	81928.15	107757.23
55	81918.85	107772.67	115	81919.98	107827.35	175	81930.85	107756.75
56	81929.74	107834.55	116	81920.15	107827.29	176	81930.39	107754.22
57	81924.08	107835.52	117	81920.31	107827.22	177	81931.06	107754.1
58	81923.97	107835.43	118	81920.48	107827.15	1	81940.49	107752.43
59	81923.8	107835.3	119	81920.64	107827.08			
60	81923.62	107835.19	120	81920.8	107827			

Приложение 4

к Акту по результатам государственной историко-культурной экспертизы земельного участка по объекту: «Проектирование строительства здания учебно-тренажерного комплекса (бассейна) для Санкт-Петербургского государственного автономного профессионального образовательного учреждения «Морская техническая академия имени адмирала Д.Н. Сенявина» по адресу: Санкт-Петербург, внутригородское муниципальное образование города федерального значения Санкт-Петербурга муниципальный округ Улянка, проспект Народного Ополчения, земельный участок 189б», подлежащего воздействию земляных, строительных, мелиоративных, хозяйственных работ, предусмотренных статьей 25 Лесного кодекса Российской Федерации работ по использованию лесов (за исключением работ, указанных в пунктах 3, 4 и 7 части 1 статьи 25 Лесного кодекса Российской Федерации) и иных работ, в случае если указанные земли расположены в границах территорий, утвержденных в соответствии с подпунктом 34 пункта 1 статьи 9 Федерального закона «Об объектах культурного наследия (памятниках истории и культуры) народов Российской Федерации» (пп. «ж» п. 8 и п. 10) Положения о Государственной историко-культурной экспертизе, утвержденного Постановлением Правительства РФ от 25.04. 2024 г. № 530). Научно-технический отчет о проведении археологической разведки.

Индивидуальный предприниматель

АВРУХ ЛЕВ ГРИГОРЬЕВИЧ

ИНН 781011648229, ОГРНИП 319784700004521,
г. Санкт-Петербург, ул. Ольховая, д. 14, корп. 1, кв. 230

Утверждаю

_____ Л.Г. Аврух

ТЕХНИЧЕСКИЙ ОТЧЕТ

о проведении археологических разведок на территории земельного участка по объекту: «Проектирование строительства здания учебно-тренажерного комплекса (бассейна) для Санкт-Петербургского государственного автономного профессионального образовательного учреждения «Морская техническая академия имени адмирала Д.Н. Сенявина» по адресу: Санкт-Петербург, внутригородское муниципальное образование города федерального значения Санкт-Петербурга муниципальный округ Ульяновка, проспект Народного Ополчения, земельный участок 189б» в Кировском районе г. Санкт-Петербург в 2024 году

(Открытый лист №Р018-00103-00/01263517 от 27.06.2024 г.)

Отв. исполнитель

Н.А. Заботин

Санкт-Петербург
2024

АННОТАЦИЯ

Ключевые слова: СЕВЕРО-ЗАПАД, ЛЕНИНГРАДСКАЯ ОБЛАСТЬ, КАРЕЛЬСКИЙ ПЕРЕШЕЕК, ШУРФ, АРХЕОЛОГИЧЕСКАЯ РАЗВЕДКА.

Отчет посвящен результатам археологического обследования земельного участка по объекту: «Проектирование строительства здания учебно-тренажерного комплекса (бассейна) для Санкт-Петербургского государственного автономного профессионального образовательного учреждения «Морская техническая академия имени адмирала Д.Н. Сенявина» по адресу: Санкт-Петербург, внутригородское муниципальное образование города федерального значения Санкт-Петербурга муниципальный округ Улянка, проспект Народного Ополчения, земельный участок 189б» (далее так же – объект исследований, участок работ)

Работы проводились 6 июля 2024 г.-28 июля 2024 г на основании Открытого листа №Р018-00103-00/01263517 от 27.06.2024 г. на имя сотрудника ИП Аврух Л.Г. Заботина Никиты Александровича. Срок действия Открытого листа: с 27 июня по 29 декабря 2024 года.

В ходе работ на **объекте исследований** было заложено 1 разведочный археологический шурф размерами 1×1 м. В ходе исследований культурные отложения и археологический материал, представляющие историко-культурную ценность, выявлены не были.

ОГЛАВЛЕНИЕ

<u>АННОТАЦИЯ</u>	2
<u>ОГЛАВЛЕНИЕ</u>	3
<u>СПИСОК УЧАСТНИКОВ (ОСНОВНЫХ ИСПОЛНИТЕЛЕЙ)</u>	4
<u>ВВЕДЕНИЕ</u>	5
<u>1. Подготовительный этап</u>	10
<u>1.1. Физико-географическая характеристика и геоморфология района</u> <u>проведения работ</u>	10
<u>1.2. Историография района проведения работ</u>	14
<u>1.3. Краткая историческая справка</u>	20
<u>1.4. Методика выполненных археологических разведок</u>	29
<u>2. Полевые исследования</u>	32
<u>2.1. Общая характеристика обследуемой территории</u>	32
<u>2.2. Шурфовка и описание стратиграфии</u>	35
<u>ЗАКЛЮЧЕНИЕ</u>	36
<u>СПИСОК ИСПОЛЬЗОВАННЫХ ИСТОЧНИКОВ И ЛИТЕРАТУРЫ</u>	38
<u>АЛЬБОМ ИЛЛЮСТРАЦИЙ</u>	44
<u>ОТКРЫТЫЙ ЛИСТ</u>	Ошибка! Закладка не определена.

СПИСОК УЧАСТНИКОВ (ОСНОВНЫХ ИСПОЛНИТЕЛЕЙ)

1. Заботин Никита Александрович: руководитель работ, держатель открытого листа, фотографическая фиксация, написание отчета, полевые работы;
2. Бахтырев Алексей Юрьевич: фотофиксация, написание отчета, полевые работы;

ВВЕДЕНИЕ

В конце 6 июля 2024 г археологической экспедицией ИП Аврух Л.Г. (начальник экспедиции Н.А. Заботин) были проведены разведочные археологические работы на земельном участке по объекту: «Проектирование строительства здания учебно-тренажерного комплекса (бассейна) для Санкт-Петербургского государственного автономного профессионального образовательного учреждения «Морская техническая академия имени адмирала Д.Н. Сенявина» по адресу: Санкт-Петербург, внутригородское муниципальное образование города федерального значения Санкт-Петербурга муниципальный округ Улянка, проспект Народного Ополчения, земельный участок 189б»

Археологическое обследование указанных объектов было выполнено на основании Открытого листа №Р018-00103-00/01263517 от 27.06.2024 г. выданного по решению Министерства культуры РФ Заботину Никите Александровичу на право проведения археологических разведок с осуществлением локальных земляных работ на указанной территории в целях выявления объектов археологического наследия, уточнения сведений о них и планирования мероприятий по обеспечению их сохранности. Срок действия Открытого листа: с 27 июня по 29 декабря 2024 года. После получения Открытого листа держателем было направлено уведомление в Комитет по сохранению культурного наследия Ленинградской области о начале работ.

До начала полевых археологических работ была собрана историко-библиографическая информация, подготовлен комплект исторических карт с нанесенным на них объектом исследований.

Целью проведения археологической разведки являлся поиск, изучение и сохранение объектов археологического наследия (памятников археологии) на земельном участке по объекту: «Проектирование строительства здания учебно-тренажерного комплекса (бассейна) для Санкт-Петербургского государственного автономного профессионального образовательного учреждения «Морская техническая академия имени адмирала Д.Н. Сенявина» по

адресу: Санкт-Петербург, внутригородское муниципальное образование города федерального значения Санкт-Петербурга муниципальный округ Ульянка, проспект Народного Ополчения, земельный участок 189б».

В задачи работ входило:

- сбор и анализ данных об известных памятниках археологии в зоне землеотвода и на прилегающих территориях, уточнение сведений о них, определение их границ;

- поиск и определение границ вновь выявленных объектов археологического наследия либо установление факта их отсутствия на обследуемой территории;

- в случае обнаружения объектов археологического наследия в зоне строительства – планирование мероприятий по обеспечению их сохранности.

Археологические разведки были проведены в рамках действующего законодательства в области государственной охраны объектов культурного наследия Российской Федерации и действующими методическими требованиями академии наук Российской Федерации, а именно: в соответствии нормами Федерального закона от 25.06.2002 № 73-ФЗ «Об объектах культурного наследия (памятниках истории и культуры) народов Российской Федерации» (далее – закон №73-ФЗ)¹ и пунктами Положения о порядке проведения археологических полевых работ и составления научной отчётной документации, утвержденной постановлением Бюро Отделения историко-филологических наук Российской академии наук от 20.06.2018 г. №32 (далее – Положение).

Исследования были разделены на три этапа: подготовительный этап, полевые исследования; и камеральный этап.

На подготовительном этапе осуществлялся:

¹ Федеральный закон от 25.06.2002 №73-ФЗ "Об объектах культурного наследия (памятниках истории и культуры) народов Российской Федерации" / Информационно-правовая система «Консультант плюс». [Электронный ресурс] URL: http://www.consultant.ru/document/cons_doc_LAW_37318/ (дата обращения: 27.04.2023).

сбор и анализ сведений об объекте исследования. Приблизительное определение его географических координат, площади и положения согласно административно-территориальному делению Российской Федерации;

сбор и анализ сведений о географии и геоморфологии района проведения исследования;

сбор и анализ сведений об историографии и истории археологических исследований района проведения работ;

определение методики археологического исследования объекта с учетом данных по физической географии, геоморфологии, историографии и истории территории исследования.

На этапе полевых исследований осуществлялось:

проведение первичного визуального обследования территории исследования и прилегающей местности.

проведение полевого обследования территории по методике археологической разведки.

На камеральном этапе:

написание научного отчета о выполненных археологических полевых работах.

Маршрут разведки предполагал сплошное обследование земельного участка **по объекту: «Проектирование строительства здания учебно-тренажерного комплекса (бассейна) для Санкт-Петербургского государственного автономного профессионального образовательного учреждения «Морская техническая академия имени адмирала Д.Н. Сенявина» по адресу: Санкт-Петербург, внутригородское муниципальное образование города федерального значения Санкт-Петербурга муниципальный округ Улянка, проспект Народного Ополчения, земельный участок 189б»** для выявления объектов культурного наследия или заключения об их отсутствии. Обследование территории проводилось по всей площади пешим порядком. Территория детально фиксировалась (фото, описание, привязка к карте местности). С целью обнаружения выходов

культурного слоя и артефактов осматривались встречающиеся обнажения грунта естественного и антропогенного происхождения.

Объект исследований - земельный участок по объекту: «Проектирование строительства здания учебно-тренажерного комплекса (бассейна) для Санкт-Петербургского государственного автономного профессионального образовательного учреждения «Морская техническая академия имени адмирала Д.Н. Сенявина» по адресу: Санкт-Петербург, внутригородское муниципальное образование города федерального значения Санкт-Петербурга муниципальный округ Улянка, проспект Народного Ополчения, земельный участок 189б» расположен на севере муниципального образования Улянка Кировского района Санкт-Петербурга во дворе учебной гостиницы Морской технической академии. Площадь участка 2670 м. кв.

В ходе археологического обследования земельного участка **по объекту: «Проектирование строительства здания учебно-тренажерного комплекса (бассейна) для Санкт-Петербургского государственного автономного профессионального образовательного учреждения «Морская техническая академия имени адмирала Д.Н. Сенявина» по адресу: Санкт-Петербург, внутригородское муниципальное образование города федерального значения Санкт-Петербурга муниципальный округ Улянка, проспект Народного Ополчения, земельный участок 189б»** был произведен визуальный осмотр указанных участков с обязательной фотографической фиксацией, заложено 1 разведочный археологический шурф размерами 1×1 м. В ходе исследований какие-либо конструкции, культурные отложения, комплексы и археологический материал, представляющие историко-культурную ценность и отвечающие признакам объектов культурного (археологического) наследия, выявлены не были.

Археологическое обследование земельного участка выполнено в полном объеме, согласно принятой научной полевой методике археологических исследований (Положение о порядке проведения археологических полевых работ и составления научной отчётной документации, утверждено

постановлением Бюро Отделения историко-филологических наук Российской академии наук от 12 апреля 2023 г. № 15).

Руководство исследованиями на всех этапах осуществлялось непосредственно держателем Открытого листа.

1. Подготовительный этап.

1.1. Физико-географическая характеристика и геоморфология района проведения работ

Земельный участок по объекту: «Проектирование строительства здания учебно-тренажерного комплекса (бассейна) для Санкт-Петербургского государственного автономного профессионального образовательного учреждения «Морская техническая академия имени адмирала Д.Н. Сенявина» по адресу: Санкт-Петербург, внутригородское муниципальное образование города федерального значения Санкт-Петербурга муниципальный округ Улянка, проспект Народного Ополчения, земельный участок 189б» расположен на южной окраине муниципального округа Улянка (№27), на юго-западной окраине Кировского района, в юго-западной части города федерального значения Санкт-Петербург, в западной части Северо-Западного федерального округа.

Физико-географически объект исследования находится в восточной Европе на территории Западно-Приморской провинции Лесной зоны Русской равнины в подзонах южной тайги и смешанных лесов согласно классификации профессора Н.А. Гвоздецкого.² Типология ландшафтов, предложенная Ф.Н. Мильковым и Н.А. Гвоздецким, относит территорию обследования к Приморской провинции смешанных лесов Среднерусской провинции зоны смешанных лесов Русской равнины.³ Геоморфологическое районирование относит обследованную территорию к Приневско-Эстонскому району Балтийско-Валдайской области Северорусской провинции геоморфологической страны Русская равнина.⁴

Обследованная территория находится на северо-западе Восточно-Европейской (Русской) платформы и располагается в северной части Балтийской моноклизы, в зоне контакта между основными структурными элементами

² Физико-географическое районирование СССР. Характеристика региональных единиц. Под ред. Проф. К.А. Гвоздецкого. М. 1968. С. 68-70.

³ Мильков Ф.Н., Гвоздецкий Н.А. Физическая география СССР. Общий обзор. Европейская часть СССР. Кавказ. М. 1986. 196,197, 201-203.

⁴ Геоморфологическое районирование СССР. М.,1980. С. 21, 29,30.

платформы: Балтийским (Фенноскандинавским) кристаллическим щитом и Русской плитой⁵. Современный рельеф обследуемого района является результатом сильной континентальной денудации в течении мезозоя-неогена и последующей мощной ледниковой аккумуляции⁶. В строении рассматриваемой территории традиционно выделяются два структурных этажа: нижний – кристаллический фундамент и верхний – осадочный чехол. Сформированный к началу ледникового периода рельеф оказал существенное влияние на последующее размещение осадочных четвертичных пород и как следствие на характер современного рельефа. Северо-западная часть Русской платформы в результате процессов длительной континентальной денудации сформирована ступенчатым (куэстовым) рельефом. На территории Пушкинского района выступ Балтийско-Ладожского (ордовикского) глинта отделяет Ордовикское (силурское) плато от Кембрийской (Предглинтовой) низины. Таким образом западная часть района находится на севере Ижорского плато, а восточная на склонах Предглинтовой Низины. Ордовикское плато и Кембрийская низина – исторически сложившиеся термины, отражающие не возраст рельефа, а состав пород, в которых он выработан⁷. Историю сложения этого рельефа кратко можно описать следующим образом: согласно представлениям большинства исследователей, Ижорская возвышенность является ледоразделом, дробившим Чудской и Ладожский ледниковые языки, двигавшиеся на юг по Лужско-Нарвскому и Мгинско-Тосненскому понижениям⁸. Накопление осадочных пород на доледниковой основе происходила в соответствии с общеевропейскими климатическими тенденциями плейстоцена-голоцена. Неоднократные оледенения, сменявшиеся межледниковыми периодами, приводили к накоплению осадочных пород. Территория Ижорской возвышенности начала освобождаться от ледников в период деградации ледников Лужской стадии

⁵ Никитин М. Ю. Травертиногенез ижорского плато в голоцене. Диссертация на соискание ученой степени кандидата географических наук. СПб. 2015. С.15.

⁶ Гидрология СССР. Том III. Ленинградская, Псковская и Новгородская области. М., 1967. С. 66.

⁷ Малаховский Д.Б., Грейсер Е.Л. Балтийско-Ладожский уступ // Геоморфология. 1987. № 1. С. 94.

⁸ Там же С. 97.

Валдайского оледенения⁹. В начале беллингского потепления (ок. 9,4 л.н.) большая часть плато освободилась от ледниковых покровов. К востоку от него нахо, сформировавшие в последствии при слиянии т. н. оз. Рамсея¹⁰ В это время здесь преобладали тундровые ландшафты, развивавшиеся на моренной равнине. Остаточные озёрные бассейны на юге возвышенности постепенно заболачивались, так как началось медленное поднятие территории¹¹. В период аллерёдского потепления (9 400 — 8 730 л.н.) в ходе дальнейшего отступления ледниковых масс на север оз. Рамсея и Южнобалтийское приледниковое озеро объединяются в Балтийское Ледниковое озеро¹². На Ижорском плато в это время появляются берёзовые и еловые леса. Непродолжительное и сильное похолодание в позднем дриасе не привело к исчезновению лесов на плато, хотя их состав в это время немного обеднел. Катастрофический спуск Балтийского Ледникового озера в начале голоцена привёл к осушению очень большой территории, в том числе и на востоке плато. Понижение базиса эрозии спровоцировало заложение первичной речной системы, первоначально, по-видимому, имевшей сток в бассейны палео-Тосны и Луги. Некоторая часть водотоков довольно быстро отмерла, ещё до начала бореальной стадии, остатки этих аллювиальных отложений встречаются на значительной территории Тосненского, Гатчинского и Ломоносовского районов¹³. Начало бореальной стадии характеризуется значительным потеплением, наиболее проявившимся в летний период. Предполагается, что средние июльские температуры были близки к нынешним значениям, так как зональность палеорастительности стала напоминать современную¹⁴. Окончательное сложение современной речной сети

⁹Никитин М. Ю. Травертиногенез ижорского плато в голоцене. Диссертация на соискание ученой степени кандидата географических наук. СПб. 2015. С.21.

¹⁰Квасов Д. Д. Позднечетвертичная история крупных озер и внутренних морей Восточной Европы. Л., 1974. С. 231.

¹¹Никитин М. Ю. Травертиногенез ижорского плато в голоцене. Диссертация на соискание ученой степени кандидата географических наук. СПб. 2015. С.21.

¹²Квасов Д. Д. Позднечетвертичная история крупных озер и внутренних морей Восточной Европы. Л., 1974. С. 232.

¹³Никитин М. Ю. Травертиногенез ижорского плато в голоцене. Диссертация на соискание ученой степени кандидата географических наук. СПб. 2015. С.21,22.

¹⁴Клейменова Г. И. Реконструкция палеогеографических обстановок в голоцене на Северо-Западе России. Вестник СПбГУ Сер. 7. Вып. 4. (№ 31). СПб., 2000. Стр. 48 – 59.

в районе исследований связано с образованием около 3150 л.н. в результате Ладожской трансгрессии р. Нева.¹⁵ Новая река переключила на себя часть стока с северо-восточной части плато.

Обследованный участок расположен в северо-западной части Русской платформы в пределах, протянувшейся вдоль побережья Финского залива предглинтовой равнины с типичными для нее озерно-ледниковыми ландшафтами, и относится к Балтийской-Ладожскому ландшафтному округу.¹⁶

Предглинтовая низменность (равнина) на изучаемой территории в настоящее время представляет собой комплекс аккумулятивных террасовых поверхностей, наклонённых в сторону Финского залива¹⁷. Равнина состоит из трех террас, ступенями поднимающихся от залива на юг. Нижняя терраса представляет собой узкую полосу вдоль берега шириной от 200 метров до 1 километра с абсолютными высотами не более 12 метров. Она сложена послеледниковыми супесями и песками. Южный берег залива в основном отлогий, с песчаными дюнами и береговыми валами. Он образует Устьянский полуостров и мысы Серая Лошадь, Осиновый и др. В этой части района берега более высокие, а иногда и обрывистые (у красной Горки). Вторая терраса шириной 5-10 километров сложена озерно-ледниковыми песками и супесями, подстилаемыми мореной и ленточными глинами. Она отделена от нижней террасы двадцатиметровым уступом; абсолютная высота ее 20-32 метра. Терраса соответствует береговой линии Литоринового моря. Верхняя (третья) терраса шириной 10-15 километров сложена главным образом валунными суглинками и глинами; она отделена от второй террасы уступом, соответствующие береговой линии позднеледникового бассейна. Рельеф верхней террасы волнистый; средняя высота 30-35 метров, но в отдельных местах достигает до 75 метров.¹⁸

Участок производства работ расположен в пределах средней (второй) террасы предглинтовой низины у подножья глинта в 4,6 км севернее его выступа

¹⁵Сакса А. И. Карельский перешеек — формирование природного и историко-географического ландшафта // Археология, этнография и антропология Евразии. № 2. Новосибирск, 2006. С. 38.

¹⁶ Там же. С. 96.

¹⁷ Геология СССР. Т.1. Ленинградская, Псковская и Новгородская области. М., 1967. С.28.

¹⁸ Даринский А. В. Ленинградская область. Л., 1970.

(в районе Пулковских высот) и в 2,2 км южнее уступа первой террасы (проходит по линии Петербургского шоссе) на выровненном в ходе строительства 60-80 х гг. XX столетия участке внутреннего двора учебной гостиницы Морской технической академии. Начиная со второй половины XVIII столетия существенную роль в рельефообразовании округа обследованного участка играет антропогенный фактор: мелиорация, прокладка дорог, сельскохозяйственная деятельность и в последние десятилетия – городское строительство и благоустройство. Гидрология округа производства работ представлены искусственными водоемами в русле р. Новой (в 170 м западнее обследованного участка). Водоем представляет собой сильно измененное русло р. Тевуяк (Большая Койворовка, Новая с XIX столетия), бравшей начало на Дудергофских высотах и впадавшей в Финский залив. В XVIII в. русло реки было перерезано Лиговским каналом и взлетно-посадочной полосой аэродрома Пулково в XX веке, превратив реку в среднем течении в цепь прудов.

1.2. Историография района проведения работ.

Историографический очерк содержит общую информацию об археологических полевых исследованиях, степени изученности и выявленных памятниках в современных на участке Приморской низины и южному краю Ижорского плато от Петергофа на западе до Красного села на востоке.

В современных границах города федерального значения Санкт-Петербург археологические исследования ведутся со второй четверти XX столетия. Отсчёт историографии принято вести от раскопок в Лазаревской усыпальнице Александро-Невской Лавры 1927 года.¹⁹ Однако на северо-восточных склонах Ижорского плато и прилегающих территориях Предглинтовой низменности работа археологов началась значительно раньше. Данный историографический очерк включает общий обзор археологических исследований на юге

¹⁹ Шуньгина С. Е. Археология Санкт-Петербурга. Почти юбилей с момента первых исследований. // Археология и история Пскова и Псковской земли. Псков, 2021. С 261.

Ломоносовского муниципального района Ленинградской области и в границах района г. Петергоф г. Санкт Петербург. Территория округа изучаемого участка исследована археологами неравномерно, что определяется прежде всего его географией. Север Ижорского плато систематически изучался археологами с конца XIX столетия. В границах, собственно, Предглинтовой равнины археологические находки допетровского времени носят скорее случайный характер²⁰. Началом охраны и изучения древностей России в целом, и региона западной Ингерманландии в частности принято считать указ Петра I от 13 февраля 1718 г.²¹ требующий, помимо прочего «ежели кто найдет в земле, или в воде какая старья вещи» приносить их губернаторам и комендантам. Закон регламентировал поощрительные премии и штрафы за утайку. Однако до учреждения в 1859 г. Императорской археологической комиссии, мероприятия по сохранению историко-культурного наследия не носили систематический характер.²²

Во второй половине XIX в. начинается археологическое изучение Северо-Западного региона. Основу источниковедческой базы древнерусского периода в истории изучаемой округи составили масштабные раскопки курганов и грунтовых могильников Ижорского плато проведенные 1870-х гг. Л. К. Ивановским²³. Практикующий врач и преподаватель, Лев Константинович был, несомненно, дилетантом в археологии. Он не имел специального исторического образования, раскопки совмещал с активной медицинской деятельностью. На северной окраине Ижорского плато исследователем были частично раскопаны курганные группы у деревень Малые горки, Глядино и Дятлицы. Систематизацию результатов этих исследований провел А. А. Спицын²⁴.

²⁰ Мельникова Е. А., Никитин А. Б., Фомин А.В. Граффити на куфических монетах Петергофского клада начала IX в. // Древнейшие государства на территории СССР, 1982 год. М., 1984; Мурашкин А. И. Отчет о работах Ленинградского областного отряда Санкт-Петербургского государственного университета в 2004 г. Архив ИА РАН. Ф. Р-1.

²¹ Полное собрание законов Российской империи. Собр. 1-е. Т. V. СПб., 1830. С. 541–542. № 3159

²² Охрана памятников истории и культуры в России. XVIII — начало XX вв. Сборник документов. М., 1978. С.63-68.

²³ Ивановский Л. К. Курганы Водской пятины Новгородской земли // ИРАО.1877. Т, 8. С. 225—230; Ивановский Л, К. Курганы Водской пятины Новгородской земли // ИРАО.1880. Т. 9. С. 93—101.

²⁴ Спицын А. А. Курганы Петербургской губернии в раскопках Л. К. Ивановского // МАР. 1896. № 20.

Изучение древностей эпохи камня в этот период сводится к сбору подъемного материала и составлению коллекций. В это же время выходит ряд обобщающих публикаций по курганным древностям территории.²⁵

Следующий важный этап планомерного археологического обследования Ижорского плато и южного побережья Финского залива - 1920-1930 е гг. Декрет ВЦИК и СНК от 7 января 1924 г. «Об учете и охране памятников искусства, старины и природы»²⁶, актуализировал составление каталога объектов охраны, так и не созданных для изучаемой территории в предшествующий период. В 1926 г. в ГАИМК был сформирован на базе Северо-Западной экспедиции русско-финской секции института по изучению народов СССР академии наук Палеоэтнологический отряд под руководством профессора Петра Петровича Ефименко. Основной задачей отряда был учет, регистрация и первичное обследование археологических памятников Северо-Запада РСФСР.²⁷ В подавляющем большинстве выявленные отрядом памятники — это погребальные комплексы эпохи средневековья. Ближайшие к участку проведения курганные могильники у населенных пунктов Красное Село, Малые Горки, Глядино и Дятлицы были открыты обследованы в полевой сезон 1927 года Г. Ф. Дебецем и Б.А. Коишевким разведками по маршруту Красное Село-Волосово-Копорье.²⁸ Материалы обследования хранятся в рукописном архиве ЛОИА АН СССР, впервые были опубликованы В. А. Лапшиным при составлении Археологической карты²⁹. Работы Палеоэтнографического отряда были прекращены в 1931 г. Сопоставимых по масштабу и значению работ на юго-западе области в дальнейшем не велось почти 40 лет.

Исключением виз этой тенденции стал случайно найденный клад раннесредневековых монет найденных в 1941 году в районе старо петергофских

²⁵ Савельев Л. И. О насыпях и кургане в С.-Петербургской губернии // ИРАО. 1877. Т. 8. С. 56-60; Сведения о городищах и курганах С.-Петербургской губернии // Памятная книжка С.-Петербургской губернии, СПб., 1874. С. 147—155

²⁶ Охрана памятников истории и культуры. Сборник документов. М., 1973. С.38-40, 42-53.

²⁷ Белова А. Н. Из работ ГАИМК по изучению археологических памятников Ленинградской области // Новое в археологии Северо-Запада СССР. Л., 1985. С. 138.

²⁸ Лебедев А. И. Жизненный путь Бориса Андреевича Коишевского (1902-1945). // Уфимский археологический вестник. Вып. 18.С. 120

²⁹Лапшин В.А. Археологическая карта Ленинградской области. Ч. 1. Л. 1995. С.76-82.

дач. Однако в фонды Государственного Исторического Музея находка была передана только в 1996 году.³⁰

Следующий этап интенсивного изучения археологического наследия территории Ломоносовского района можно условно ограничить 1970- началом 1990 х гг. Новые законы 1976 г. СССР³¹ и 1978 г. РСФСР³² «Об охране и использовании памятников истории и культуры» вновь сделали насущной проблему каталогизации объектов историко-культурного наследия. Ведутся разведочные как работы, так и стационарные раскопки. В описываемый период интенсифицировался интерес к изучению древностей Новгородской земли. В Ломоносовском районе Ленинградской области масштабные полевые работы с 70-х годов осуществлял Ижорский отряд Северо-западной экспедиции (позднее Ижорская экспедиция ЛОИА АН СССР) под руководством Е. А. Рябина³³. В 1978 году курганная группа у д. Дятлицы поставлена на государственную охрану как объект культурного наследия регионального значения.³⁴ С 1983 года работает Ленинградская областная экспедиция ЛОИА АН СССР, проводившая сплошное археологическое обследование ряда районов Ленинградской области. В полевые сезоны 1985 и 1986 гг. разведки этой экспедиции под руководством В.А. Лапшина констатировали полное уничтожение ближайших к Объекту исследований курганных могильников (ра исключением второй курганной

³⁰ Мельникова Е. А., Никитин А. Б., Фомин А.В. Граффити на куфических монетах Петергофского клада начала IX в. // Древнейшие государства на территории СССР, 1982 год. М., 1984. С 26-47.

³¹ Об охране и использовании памятников истории и культуры Закон СССР от 29.10.1976 (ред. от 21.09.1983) (в редакции Указа Президиума Верховного Совета СССР от 21.09.1983 N 1002) // Электронный фонд правовой и нормативно технической документации [Электронный ресурс]. URL: <http://docs.cntd.ru/document/9011427> (дата обращения: 29.10.2021).

³² Об охране и использовании памятников истории и культуры: Закон РСФСР от 15.12.1978 (ред. от 18.01.1985) // Левоневский Валерий Станиславович [Электронный ресурс]. URL: <http://pravo.levonevsky.org/baza/soviet/sss3922.htm> (дата обращения: 5.10.2021).

³³ Рябинин Е.А. Этнокультурная ситуация на северо-западе РСФСР в эпоху средневековья (проблема археологического изучения) // Балты, славяне, прибалтийские финны (этногенетические процессы) / под ред. Р.Я. Денисовой. Рига, 1990. С. 183-215; Рябинин Е.А., Хвоцинская Н.В. Культура прибалтийско-финского и русского населения северо-западных районов Новгородской земли на современном этапе её археологического изучения. // Финны в Европе, VI-XV века. Вцyp. 2. М., 1990. С. С. 41-47. Рябинин Е.А. Водская земля Великого Новгорода (результаты археологических исследований 1971–1991 гг.). СПб., 2001 и мн. др.

³⁴ Решение Исполкома Ленинградского областного совета народных депутатов № 271 «Об утверждении списка военноисторических памятников и памятных мест, подлежащих охране в Ленинградской области» от 10.07.1978 // Министерство культуры Российской Федерации. Сайт. [Электронный ресурс]. URL: <https://okn-mk.mkrf.ru/maps/show/id/801258> (дата обращения: 29.10.2021).

группы у д. Дятлицы).³⁵ В 1990 г. выходит, ставшая своеобразным итогом археологических работ XIX-XX вв. в том числе и по памятникам округа обследованного участка, первая часть Археологической карты Ленинградской, составленная В. А. Лапшиным³⁶.

Конец 1990-х – 2000-е гг. следует считать новым этапом в изучении историко-культурного наследия запада Ленинградской области. Вновь изменилась законодательная база. Федеральный закон от 25.06.2002 №73-ФЗ «Об объектах культурного наследия (памятниках истории и культуры) народов Российской Федерации» обязал проводить разведочные работы на всех землях, выделяемых для хозяйственного освоения, в случае если у органов охраны нет сведений об отсутствии на этих землях объектов историко-культурного наследия. Закон вменяет так же заказчику работ обязательные охранные раскопки в случае невозможности иных способов сохранения памятника археологии. Этим же законом регулируется создание государственного реестра объектов историко-культурного наследия. Положение о государственной историко-культурной экспертизе, утвержденное Постановлением Правительства РФ от 15.07.2009 №569 и последующие дополнения к нему призваны, вывести качество, как разведочных работ, так и государственного реестра на принципиально новый уровень. Интенсифицировались, в силу ряда причин строительные работы в регионе. Существенно возросли технические возможности исследователей. Возросло финансирование разведывательных работ и охранных раскопок. Перечисленные факторы привели к интенсификации охранных раскопок и значительному увеличению объёмов как охранных, так и научных работ. В округе проведения работ традиционно работает экспедиция ИИМК РАН, Санкт-Петербургская археологическая экспедиция АНО НИИ культурного и природного наследия, экспедиция СПбГУ и другие государственные и частные археологические организации. Результатом этих работ стали открытия нескольких новых памятников археологии в

³⁵ Лапшин. В. А. Разведка в западных районах Ленинградской обл. 1985 // Архив ИА РАН. Ф. Р-1. №№10770, 10770а; Лапшин. В. А. Разведка в Ленинградской обл. 1986 // Архив ИА РАН. Ф. Р-1. №№11535, 11535а.

³⁶ Лапшин В.А. Археологическая карта Ленинградской области. Ч. 1. Л. 1995. С.78-83.

Предглинтовой низине. Так С. Н. Лисицыным и А.Н. Мурашкиным³⁷ были обследованы местонахождения мезолита и неолита на берегу финского залива. Результатом работы Санкт-Петербургской экспедиции под руководством П.Е. Сорокина стала фиксация и описание оборонительных сооружений периода шведского владычества в районе Красного села.³⁸ У северо-восточных границ Кировского района Санкт-Петербургской археологической экспедицией под руководством П.Е. Сорокина были проведены работы в парке Екатерингоф.³⁹ Раскопками полностью были вскрыты фундаменты дворца. После завершения раскопок специалисты КГИОП пришли к выводу о возможности воссоздания дворца по обмерным чертежам и материалам фотофиксации начала XX в. Их результатом стало выполнение работ по гидроизоляции и укреплению кладок XVIII в., устройству дренажной системы для отвода воды. Экспедиция ООО «НИЦ «Актуальная археология» под руководством Н.В. Новоселова (Государственный Русский Музей) в 2015 году провела археологическое обследование земельного участка по адресу: г. Санкт-Петербург, пос. Стрельна, Санкт-Петербургское шоссе, к северо-востоку от пересечения с ул. Крылова. Результатом стало выявление культурных отложений и остатков исторических сооружений, которые можно соотнести с именем А.Д. Меншикова «Фаворит».⁴⁰

Ближайшими к обследованному участку археологическими памятниками, таким образом, следует считать:

1. Петергофский клад. Найден на одной из дач в районе Старого Петергофа в 1941 г. найден в 19,56 км к северо-западу от места работ.
2. Александрия. Местонахождение археологического материала каменного века. Обнаружено в 2004 г. С. Ю. Каргопольцевым на пляже парка Александрия. В том же году осмотрено А.И. Мурашкиным и С.Н.

³⁷ Мурашкин А. И. Отчет о работах Ленинградского областного отряда Санкт-Петербургского государственного университета в 2004 г. Архив ИА РАН. Ф. Р-1.

³⁸ Сорокин. П.Е. Археология юго-западных окрестностей Петербурга //Очерки истории Красного Села и Дудергофа. - СПб., 2007. С. 21.

³⁹ Кормильцева О.М., Сорокин П. Е., Кишук А.А. Екатерингоф. СПб., 2004.; Сорокин П.Е. Екатерингофский дворец – мемориальный памятник Петровской эпохи //Петровское время в лицах: Материалы конференции. – СПб., 2004. С. 200–208

⁴⁰ Новоселов Н.В. Заключение о выполнении археологического обследования по адресу: Санкт-Петербург, пос. Стрельна, Санкт-Петербургское шоссе, к северо-востоку от пересечения с ул. Крылова.

Лисициным, других материалов не выявлено. Находится в 16,25 км к западу северо-западу от места работ.

3. Выявленный объект культурного наследия «Имение А.Д. Меншикова «Фаворит». Находится в 12,05 км к западу северо-западу от места работ.

Подводя итоги историографического очерка по территории Кировского района следует выделить некоторые моменты: 1. Археологическую изученность района исследований нужно охарактеризовать как неравномерную; 2. Ближайшие памятники археологии расположены более чем 12 км от обследуемой территории, т.е. на удалении от района исследования. 3. Территория объекта исследований ранее археологическому обследованию не подвергалась.

1.3. Краткая историческая справка.

Настоящий очерк содержит краткую информацию об истории заселения человеком юго-востока Приморской низменности с акцентом на округу производств работ.

Южная часть Карельского перешейка и устье р. Нева начали осваиваться человеком в эпоху неолита и раннего металла. Однако памятники в округе озер Хепоярви⁴¹ и Токсово.⁴² и многослойное поселение в устье Охты⁴³ давшие представления о населении края в эпоху камня и палеометалла, находятся на значительном расстоянии от исследуемого региона и в другой геоморфологической ситуации. Переносить результаты этих работ на приморскую низину у устья реки Невы, образовавшейся в около 1000-400 гг. до н. э. было бы серьезным преувеличением. В тоже время клад артефактов эпохи позднего неолита, принадлежавший носителям культуры ямочно-гребенчатой керамики, выявленный А.И. Мурашкиным и С.Н. Лисициным в парке

⁴¹Верещагина И.В. Поселение Хепоярви в южной части Карельского перешейка. // Неолит-энеолит юга и неолит севера Восточной Европы. СПб. 2003. С. 140-153.

⁴²Динцес Л.А. Неолитическая стоянка в Токсове. //Отд. Ленинградского окружного общества краеведения на Финско-Ладожском перешейке. Сер. Финско-Ладожский перешеек. Вып. 2. Л., 1929.

⁴³Гусенцова Т. М., Сорокин П. Е. Охта 1 – Первый памятник эпох неолита и раннего металла в центральной части Петербурга. // Российский археологический сборник. Вып. 1. СПб. 2011. С 421-451.

Александрия г. Петродворец, позволяют предположить, что после спада максимума литориновой трансгрессии некоторые дюны побережья Финского залива использовались для кратковременных стоянок.⁴⁴

Ближайшие культурные напластования раннего железного века и раннего средневековья также выявлены на значительном расстоянии от места работ.⁴⁵ Тем не менее освоение территории, на которой находится участок обследования, началось еще в «допетербургский» период. По реке Неве проходил старинный торговый путь, соединявший народы, жившие в районе Балтийского моря, со странами Средней и Юго-Западной Азии, Ближнего Востока, и с Византией. Торговым путем по Неве пользовались, как новгородские купцы, совершавшие поездки по Балтийскому морю в города Швеции и Северной Германии, так и зарубежные торговцы. Сложный фарватер и пороги на реке заставляли купцов прибегать к помощи лоцманов и перевозить товары на особых судах, которые нанимали у местного населения. В старинных документах упоминается селение Клетки на реке Ижоре. Оно, видимо, и появилось в период, когда здесь расширялось торговое судоходство. В Клетях переваливали грузы с морских судов на озерно-речные ладьи, которые шли далее по Неве. Финский залив, его прибрежные территории, Нева, Ладожское и Онежское озера и окружающий их регион занимали узловое положение на скрещении главных водных и сухопутных путей, ведущих из глубины России к Балтийскому морю в страны Западной Европы. Именно поэтому, эти земли стали ареной почти непрерывной, ожесточенной борьбы между Новгородом, а затем централизованным русским государством и сопредельными державами - немецкими орденами и шведскими королевскими войсками. В XII - XVI веке борьба шла с переменным успехом, но в 1617 году, когда едва закончилось смутное время, Московское царство

⁴⁴ Герасимов Д.В. Крийска А., Лисицин С.Н. Памятники каменного века юго-восточного побережья Финского залива. Хронология и геоморфология //КСИА Вып. 277. М., 2012. С. 247, 248.

⁴⁵ Прим. Сорокин П.Е., Короткевич Б. С., Гукин В. Д. Находки эпохи бронзы — раннего средневековья на Охтинском мысу // Европейская Сарматия: XIV чтения памяти Анны Мачинской. СПб., 2011. С. 368–382; Семенов С.А. Отчет о научно-исследовательских охранных археологических исследованиях (разведках) по теме «Археологические охранные исследования (разведки) на земельном участке по строительству автомобильной дороги Москва-Петербург на участке 570—км 684 в Ленинградской области и Санкт-Петербурге». СПб., 2010. Л. 28,30.

вынуждено было заключить мирный договор со Швецией и отказаться от Ижорских земель.⁴⁶ Новая провинция в составе Шведского королевства получила название Ингерманландия. Проживавшие на этих территориях русские люди, кроме крестьян и приходских священников, получили право в течение двух недель покинуть родные места и переехать на земли, оставшиеся за Московским государством.⁴⁷

104 года под властью Шведской короны усложнили и без того пестрый этнический и конфессиональный состав населения западной Ингерманландии. Новые власти заселяют территорию, изрядно обезлюдившую в результате предшествующих военных действий и миграций, финнами – лютеранами. Переселенцам давалось освобождение от службы в армии. Миграция шла из двух территорий Финляндии прихода Эюряпя провинции Саво, приграничного Ингерманландии и остальных приходов Саво. Два этнические группы – савокотт и эвмремейсет достаточно долго сохраняли взаимную дистанцию⁴⁸. К существующим на территории Ингрии вероисповеданиям православие и балтско-финскому язычеству⁴⁹ прибавилось лютеранство, активно насаждаемое новой властью⁵⁰. В период шведского владычества большая территория современного Красносельского района Санкт-Петербурга лежала в Дудергофском погосте в пределах Нотебургского лена. Дудергофский погост (с центром в Duder hoff на восточном берегу Дудерговского озера. Сейчас южная часть г. Красное село) принадлежал наставнику шведского короля Густова II Иогану Бенгтсону Шютте (Scytte). Погост в это время объявлен баронетством, а сам Шютте – бароном Дудерговским. В 1629 году барон становится первым губернатором Лифляндии, Ингерманландии и Карелии.⁵¹ Картографические

⁴⁶ Изложено по: Сорокин П. Е. Ландскрона, Невское устье, Ниеншанц. СПб., 2001. С. 34-35, 62-63, 76-79; Селин А. А. К исторической топографии Невского устья // Древние культуры Центральной Азии и Санкт-Петербург. СПб., 1998. С.269-272; Гишпинг А.И. Нева и Ниеншанц. М., 2003. С. 320.

⁴⁷ Рабинович Я. Н. Столбовский мир: победа или поражение? // Вестник Челябинского государственного университета. №18 (119). Челябинск 2008. С. 27-39.

⁴⁸Новожилов А. Г. Историко-этнографические аспекты изучения Северо-западного фронта России. //Вестник ТГУ. Вып. 10 (126). Тамбов, 2013. С. 121.

⁴⁹ Там же.

⁵⁰ Грот. Л. П. Как летописная чужь превратилась в «эстонские племена». // Ученые записки Петрозаводского государственного университета. №1(154). Петрозаводск. 2016. С. 93-100.

⁵¹ Гишпинг А.И. Нева и Ниеншанц. Из. СПб., 2003.С. 273.

материалы времени шведского владычества позволяют понять, как выглядел регион в XVI-XVII. Крупные населенные пункты соединяют тракты: один по восточному берегу Дудергофки идет от Duderhoff на восточном берегу Дудергофского озера к Nowicola в историческом центре современного Красного села. Другой от Nien через Nowicola к Iohannisdalh (в районе Русско-высоцкого) и далее на Carurie. Обследуемая территория находится южнее дороги, отделяющейся от ньенского тракта и идущей вдоль побережья Финского залива на запад ориентировочно в районе второй террасы Приморской низины. Ближайшие населенные пункты расположены в севернее – Artorie и южнее – Patickala разлива р. Новой.

Весной 1703 русские войска под командованием Б.П. Шереметьева после длительного артиллерийского обстрела добились капитуляции крепости Ниеншанц. События предварялись первой русской морской победой: захватом русскими гвардейцами под руководством Петра I 2 мая 1703 года двух шведских судов в невском фарватере в ходе ночного десанта. П.Е. Сорокин обосновано предполагает, что лодки с десантом прятались в засаде в русле р. Екатерингофки, за Гутуевским островом.⁵² В мае же 1703 года был основан город Петербург в дельте р. Нева. Юридически военные достижения были закреплены Ништадским мирным договором, включившим территории Ингрии в состав Российской империи.⁵³ Эти события стали началом существования города в устье Невы на первом плане истории Российской империи. Оформление административных границ региона началось еще во время Северной войны. Указом Петра I от 18 декабря 1708 г. территория России была разделена на 8 крупных губерний: Московскую, Ингерманландскую (с 1710 Санкт-Петербургская), Архангелогородскую, Киевскую, Смоленскую, Казанскую, Азовскую, Сибирскую⁵⁴. Внутреннее деление губерний менялось: в 1710-1715 гг. они делились на обер-комендантские провинции, в 1715-1719 гг. — на

⁵² Сорокин П.Е. «Небываемое бывает» - морская победа у устья Невы // Северная война, Санкт-Петербург и Европа в первой четверти XVIII в.: материалы международной научной конференции. СПб., 2006. С 149-152.

⁵³ Ростунов И. И., Авдеев В. А., Осипова М.Н., Соколов Ю. Ф. История Северной войны. 1700-1721. М., 1987. С. 60-61, 176-178.

⁵⁴ Полное собрание законовъ российской имперіи съ 1649 года. Томъ IV. С. 436-439.

ландратские доли (административно-фискальные единицы). Первым «учинен над приращенными нашими войною наследственными провинциями, Ингриею и Карелиею, купно с Эстляндиею и иными издревле нам принадлежащими, генеральным губернатором» стал А. Д. Меньшиков уже в 1704, приняв титул князя Ингерманландского⁵⁵. После присоединения Ингерманландии к Российской империи окрестности новой столицы начинают преобразовываться. Территория становится частью обширной Ингерманландской (с 1710 Санкт-Петербургской) губернии.

Обустройство южного побережья Невской губы Финского залива началось только в июле-августе 1710 года, после ликвидации опасности шведских контратак с полтавской победой и взятием Выборга. Одним из мест отдыха новой элиты становится южное побережье Финского залива. По уступу второй террасы Предглинтовой низменности шла второстепенная приморская дорога, связывавшая приморские хутора (главной дорогой был тракт Ньен–Нарва, называвшийся тогда Капорским, нынешнее Таллинское шоссе). В июле-августе 1710 г по замыслу начинается формирование Петергофской дороги как оси системы загородных усадеб. Центром загородного комплекса должен был стать строящийся Петергоф⁵⁶. По указу Петра I князь Шаховской осуществил межевание земель по Петергофской дороге от Петербурга до Петергофа выделены 115 участков, предназначенные для дач соратникам Петра и именитым сановникам империи. Первые владельцами стали адмирал Ф.М. Апраксин князь Ю.М. Щербатов. Южная часть невиской дельты – «взморье» облюбовал сам император. В 1711 году для супруги недалеко от места первой морской победы для супруги построен дворец Екатерингоф. Позже – усадьбы Анненгоф (1714 г.) и Елизаветгоф (1714 г.), названные в честь супруги и дочерей Петра I.⁵⁷ Округа производства работ стала именоваться Ульянкой – по одной из версий в честь основанной Петром на взморье ныне не сохранившейся Юлиановской церкви, по другой в честь популярного кабатчика Ульяна Ульянова содержавшего здесь

⁵⁵ Сорокин П. Е. Окрестности Петербурга. Из истории ижорской земли. СПб., 2017. С. 166.

⁵⁶ Горбатенко С. Б. Петергофская дорога. Историко-культурный путеводитель. СПб. 2001. С. 10-14.

⁵⁷ Там же. С. 28-39.

свое заведение с «харчевней и пивоварней» в середине столетия. Владение по реке Новой досталось сибирскому царевичу Василию, чингизиду из династии Шибанидов и потомку Кучума. Василий уже в 1718 году был сослан за участие в заговоре цесаревича Алексея. Имение перешло в казну, а затем в собственность главы Тайной канцелярии Андрея Ивановича Ушакова, положившего начало усадебному комплексу в Ульяновке.

Одной из задач империи на присоединенных территориях Ингерманландии стало заселение обезлюдивших после десятилетий военных действий земель людьми. Со второй половины XVIII население губернии росло как за счет переселённых из центральной России крестьян, так и переселением немецких колонистов. Манифесты 1762-1763 года, призывавшие иностранцев переселяться в Россию, имели в разорённых семилетней войной немецких княжествах большой резонанс. Зримым воплощением этой политики стало появление юго-восточнее территории работ в 1665-1666 годах под покровительством и контролем действительного камергера В.Р. фон Польшмана Средне-Рогатовской немецкой колонии (колонии 22х).⁵⁸ В январе 1780 г. административной реформой Екатерины II Санкт -Петербургская губерния была реорганизована, в её составе выделены 7 уездов⁵⁹. Южный берег Невской губы и Петергофская дорога были разделены между двумя уездами. Обследуемая территория оказалась в юго-западной части столичного Санкт-Петербургского уезда, в 7-9 км восточнее границы с Ораниенбаумским, позднее-Петергофским) уездом. Уезд, образованный в 1727 г. после отмены петровских дистриктов, просуществует вплоть до советских административных реформ 1923 года.⁶⁰ На протяжении XVIII столетия после Ушаковых Ульяновкой владели первые фамилии империи: Апраксины, а за ними - Глебовы (родственники Александра Даниловича Меншикова). За это время имение расцвело: помимо

⁵⁸ Шардунов В.Н., Ерохина О.В. Немецкие колонии Санкт-Петербургской губернии: появление и развитие в 1765-1800-х гг. // Журнал Фронтирных Исследований 2023. №1. С. 15-28; Сорокин П.Е. Окрестности Петербурга. Из истории ижорской земли. СПб., 2017.С. 228

⁵⁹ Тархов С. А. Изменение административно-территориального деления России за последние 300 лет. [Электронный ресурс] // География. -2001 № 15 (спецвыпуск) <http://geo.1september.ru/index.php?year=2001&num=15> (дата обращения 4.03.2021).

⁶⁰ Административно-территориальное деление Ленинградской области. Л., 1973. С.10.

господского дома во владении появились «большой плодоносный и увеселительный сад с теплицами, оранжереей, каналами, увеселительными домиками, беседками и проч.». ⁶¹ План генерального межевания Санкт-Петербургского уезда и карта Санкт-Петербургской губернии 1792 года фиксируют обследуемый участок на юго-восточной периферии последнего надела по Петергофской дороге перед рекой Новой и севернее д. Лигово. Участок занят под сельхозугодья.

В XIX веке Ульянка более чем на сто лет переходит во владения древнего и богатого боярского рода Шереметьевых. Первым владельцем усадьбы стал граф Николай Петрович Шереметев, обер-комергер и действительный тайны советник. Покровитель искусств и меценат, он сделал много для русской культуры в целом, но в Ульянке значительных изменений не произвел. Основным преобразователем владения стал его сын от крепостной актрисы, а в последствии - жены П.И. Ковалевой Жемчуговой, граф Дмитрий Николаевич Шереметев. Камергер и Гофмейстер он, как и отец был известен своей благотворительной деятельностью. Служивший в Кавалергардом полку он постоянно собирал в Ульянке своих товарищей, что со временем сделало её центром загордной светской жизни. В усадьбе Ульянка по проекту семейного архитектора Шереметьевых Иеронима Корсини в 40-60 е годы был полностью перестроен дом-особняк, реконструирован сад, возведены жилые флигели. На Петергофской дороге по проекту Н. Бенуа молочный павильон. В это же время начинает работать Петергофская железная дорога, соединившая в 1857 году столицу и её юго-западные дачные пригороды. ⁶² Последним владельцем имения стал внук Николая Шереметьева Александр Дмитриевич, расширивший владение за счет покупки соседнего имения Чернышевых. Как и его предки, он был меценатом и любителем музыки. Кроме того, был увлечен пожарным делом, основал в Ульянке пожарную бригаду и построил на месте кабака вышку каланчу. После революции Александр Дмитриевич оказывается в эмиграции где

⁶¹ Горбатенко Ульянка — усадьба Шереметьевых на Петергофской дороге // Памятники истории и культуры Санкт-Петербурга, состоящие под государственной охраной: Справочник. СПб., 2000. С. 178—184;

⁶² Лизунов П. В. Петергофская дорога барона Штиглица // «Мир транспорта». М., 2013. № 4. С. 182-190.

и умирает в 1931 году. Усадебный комплекс стремительно деградирует. Деревянный особняк Шереметьевых погибает во время Великой отечественной войны. В 1960 его начинается застройка территории многоэтажными жилыми домами. На месте господского дома строится школа, от части напоминающая очертаниями утраченный особняк.⁶³ В 1976 году по проспекту Народного Ополчения возводится здание «Морская техническая академия имени адмирала Д.Н. Сенявина» (дом 189). При ней строится гостиница (дом 189 корпус б).⁶⁴

Развитие обследуемой территории в XIX-XX столетиях нагляднее всего прослеживается по историческим картам и аэрофотосъемке. Карты начала XIX столетия не отличаются точностью и основываются по большей части на съемках Генерального межевания 1765-80 х гг. XVIII столетия, выполненных офицерами Квартирмейстерской части свиты Её Императорского Величества с помощью астролябий по магнитным румбам.⁶⁵ Семитопографическая карта окружности С.Петербурга и Карельского перешейка 1810 года и Топографическая карта окружности Санкт-Петербурга 1817 года фиксируют обследованный участок в лесу южнее деревни Новой и севернее кирпичного завода на реке Лиговке. Западнее участка вдоль правого берега р. Новой проходит Красносельская дорога. Дачные владения по Петергофской дороге находятся значительно севернее участка работ.

Точность картографии существенно увеличивается во второй четверти XIX столетия. Изменения связаны с деятельностью генерал-майора, (с 1831 г. генерал-лейтенанта) Ф.Ф. Шуберта в качестве директора Военно-топографического и гидрографического депо и руководителя Корпуса топографов. С 1820 года под его руководством проводится триангуляция и топографическая съёмка Петербургской и других губерний Империи, чертятся

⁶³ Изложено по: Петергофская дорога / 4-е изд., испр. и доп. Горбатенко С. СПб., 2013; Горбатенко Ульянка — усадьба Шереметьевых на Петергофской дороге // Памятники истории и культуры Санкт-Петербурга, состоящие под государственной охраной: Справочник. СПб., 2000. С. 178—184; Глезеров С.Е. Исторические районы Петербурга от А до Я. СПб., 2013. С. 599-601.

⁶⁴ CITYWALLS. Архитектурный сайт Петербурга. Электронный ресурс <https://www.citywalls.ru/> Дата обращения: 1 июля 2024 г.

⁶⁵ Глушков В.В. История военной картографии в России (XVIII - начало XX в.). М., 2007. //Геопортал русского географического общества Электронный ресурс <https://geoportals.ru/> Дата обращения: 1 июля 2024 г.

карты и лоции, точность которых превосходит карты предшествующего времени. К началу 1830-х гг. работы по построению триангуляционных сетей в центральных российских губерниях близились к завершению. В мае 1830 года утвержден проект реформы Военного министерства, централизовавший и существенно рационализировавший геодезические работы в империи.⁶⁶ Последующие карты, выпущенные Корпусом топографов второго отделения Генерального штаба, надежно совмещаются с современными картматериалами и масштабированными космоснимками. Топографическая карта верстовка окрестностей Санкт-Петербурга Ф.Ф. Шуберта 1831 года, Пятиверстная топографическая карта Санкт-Петербургской губернии Ф.Ф. Шуберта 1834 г. и Трехверстная военно-топографическая карта Ф.Ф. Шуберта окрестностей Санкт-Петербурга. 1855 года находят участок работ в лесу на краю поймы реки Новой. На карте 1855 года видно полотно строящейся Петергофской дороги, с которой связано заметное оживление округа работ во второй половине XIX столетия. Военно-топографическая карта С.-Петербургской и Выборгской губерний 1868 г., Военно-топографическая карта С.-Петербургской губернии 1890 г. и двухверстовая карта центра Санкт-Петербургской 1913 года фиксируют появление севернее деревни Новой дороги от Красносельского тракта к селу Пулково. На обследуемом участке -мелиорированные сельхозугодья. Финская карта окрестностей Петрограда 1924 года и аэрофотосъемка Luftwaffe 1939-1942 гг. также отмечают на участке работ пахотные земли.

Таким образом обследований участок вплоть до середины XIX столетия занят подболоченным лесом на правом берегу р. Новой. Во второй половине века проводятся мелиоративные работы и участок используется как сельхозугодья ориентировочно до 60-70 гг. XX столетия. существующая застройка в его округе возникает в 1976 году.

⁶⁶ Там же.

1.4. Методика выполненных археологических разведок

Полевые археологические исследования земельного участка по объекту: **«Проектирование строительства здания учебно-тренажерного комплекса (бассейна) для Санкт-Петербургского государственного автономного профессионального образовательного учреждения «Морская техническая академия имени адмирала Д.Н. Сенявина» по адресу: Санкт-Петербург, внутригородское муниципальное образование города федерального значения Санкт-Петербурга муниципальный округ Улянка, проспект Народного Ополчения, земельный участок 189б»** проводились строго в соответствии с методическими указаниями и требованиями «Положение о порядке проведения археологических полевых работ и составления научной отчётной документации, утверждено постановлением Бюро Отделения историко-филологических наук Российской академии наук от 12 апреля 2023 г. № 15 (далее -Положение).

Изначально были проведены камеральные исследования: анализ исторических и современных карт, топографических условий участка обследования. Осуществлен сбор и анализ информации, архивных и письменных источников о наличии на изучаемой территории объектов археологического наследия. Изучена археологическая научная литература, посвященная данной территории. Известные археологические и историко-архитектурные памятники были нанесены на карту с целью выявить их местоположение относительно территории работ. В результате была написана историческая справка.

Объем археологических работ был определен методикой полевых исследований, изложенной в Положении. В ходе археологического обследования производился визуальный осмотр местности с целью фиксации возможных выходов культурного слоя и остатков древних сооружений.

Полевым исследованиям предшествовал этап ознакомления с литературными, архивными и музейными материалами, касающимися

памятников истории и культуры и территорий, на которых предполагалось проведение исследований.

Полевые работы включали в себя:

- визуальный осмотр указанной территории, поиск подъемного материала;
- описание исследуемой территории и ее фотофиксация;
- разбивку археологических шурфов;
- привязку археологических шурфов к ситуационному плану исследуемой территории;
- выборку культурных напластований из шурфа по слоям;
- выявление и изучение археологического материала по слоям;
- фотофиксацию процесса работ;
- фотофиксацию стенок и планиграфии шурфа;
- описание обнаруженных объектов и фиксация их современного состояния;
- ведение полевой документации;
- рекультивацию шурфа.

Площадь участка исследований (пятно застройки бассейна учебно-тренажерного комплекса) составляет 2670 м. кв. Выбор места закладки определялся в соответствии с объективной физико-геоморфологической ситуацией на местности. После ознакомления с планами коммуникаций и визуального осмотра участка наиболее перспективным (т.е. наименее затронутым стройками 60-80-х гг. XX века) была принята восточная часть участка. Там и был заложен археологический шурф, ориентированный по сторонам света. Размеры шурфа – 1х1 м. Точка закладки шурфа была нанесена на аэрофотосъемку с нанесенными на ней границами исследуемого участка; для шурфа были определены GPS-координаты в системе WGS-84 с помощью GPS-навигатора Garmin grsmar 64. Географические координаты (широта, долгота), определенные в зависимости от внешних условий приема с точностью 5-20 м представлены в формате градусы-минуты-секунды-миллисекунды Long/Lat dd°mm'ss,sss" (WGS-84). Глубина шурфа включала всю толщу культурных

напластований до материка, а также его контрольную прокопку. Основные этапы работ фиксировались с помощью цифрового фотоаппарата Olympus Tough TG-5. Для указания масштаба и ориентации по сторонам света при фотографировании использовался набор телескопических реек длиной 2 м с сантиметровыми делениями, фоторейка длиной 1 м, стрелка «север». После окончания разведочных работ шурф был засыпан, что подтверждается фотографически. Фотофиксация стратиграфических разрезов, материковой поверхности и рекультивации шурфов проводилась с одного ракурса.

2. Полевые исследования.

2.1. Общая характеристика обследуемой территории.

6 июля 2024 г археологической экспедицией ИП Аврух Л.Г. (начальник экспедиции Н.А. Заботин) были проведены разведочные археологические работы на земельном участке участках по объекту: «Проектирование строительства здания учебно-тренажерного комплекса (бассейна) для Санкт-Петербургского государственного автономного профессионального образовательного учреждения «Морская техническая академия имени адмирала Д.Н. Сенявина» по адресу: Санкт-Петербург, внутригородское муниципальное образование города федерального значения Санкт-Петербурга муниципальный округ Улянка, проспект Народного Ополчения, земельный участок 189б».

Участок находится на юге муниципального округа Улянка в Кировского района Санкт-Петербурга. Расположен во дворе территории Морской технической академии имени адмирала Д. Н. Сенявина против учебной гостиницы, в границах жилого микрорайона, построенного в 1976 году.

Площадь участка составляет 2670 м. кв. В плане объект исследования представляет собой Г-образный контур пятна застройки проектируемого бассейна. Длинная (западная) часть участка вытянута по направлению север-юг с отклонением 11°. Восточная – по линии запад-восток. Длинная часть участка протяженностью 68 м метров и шириной 26 метров. Короткая (восточная) – протяженностью 40 метров и шириной 21 м.

На момент обследования отвод представлял собой дворовые территории Морской технической академии. В западной части располагается асфальтированная автостоянка. Восточная часть представляла собой плоский покрытый газоном участок. Границы участка по объекту: «Проектирование строительства здания учебно-тренажерного комплекса (бассейна) для Санкт-Петербургского государственного автономного профессионального образовательного учреждения «Морская техническая академия имени адмирала Д.Н. Сенявина» по адресу: Санкт-Петербург, внутригородское муниципальное образование города федерального значения Санкт-Петербурга муниципальный

округ Ульяновка, проспект Народного Ополчения, земельный участок 189б» с визуально никак не обозначены. Рельеф участка плоский, выровненный строительными работами второй половины XX столетия. Абсолютные отметки рельефа колеблются в пределах от 13,46 до 13,58 м в Балтийской системе 1977 г.

Таблица координат обследованного участка.

МСК-1964 Санкт-Петербург		WGS84	
Х	У	Широта N	Долгота E
81958.3295	107833.5928	59.825485231	30.209742322
81959.0604	107833.809	59.825491785	30.209746218
81959.5467	107834.4993	59.825496131	30.209758551
81963.8283	107857.8218	59.825533899	30.210174567
81963.846	107858.5637	59.825534037	30.210187794
81963.2928	107859.2983	59.825529051	30.210200859
81962.6064	107859.5026	59.825522884	30.210204462
81916.835	107867.8981	59.825111809	30.210351544
81924.0159	107906.6038	59.825175160	30.211041956
81924.0979	107907.1598	59.825175880	30.211051873
81923.9103	107907.8123	59.825174178	30.211063494
81923.4936	107908.2155	59.825170426	30.211070659
81922.4951	107908.4728	59.825161456	30.211075189
81904.7442	107911.7287	59.825002034	30.211132225
81903.7322	107911.4568	59.824992959	30.211127320
81903.3079	107910.6602	59.824989173	30.211113095
81891.7314	107847.5466	59.824887062	30.209987322
81891.6416	107846.6056	59.824886283	30.209970542
81892.3201	107845.7279	59.824892398	30.209954933
81958.3295	107833.5928	59.825485231	30.209742322
81958.3295	107833.5928	59.825485231	30.209742322

В процессе визуального осмотра указанных земельных участков были устроены точки фотофиксации. Для проверки наличия или отсутствия в пределах обследуемого участка объектов археологического наследия 1 разведочный археологический шурф размерами 1×1 м.

2.2. Шурфовка и описание стратиграфии

Шурф (координаты угла шурфа в системе координат WGS-84: 59°49'30.07"С, 30°12'39.10"В) заложен в юго-восточной части участка по объекту: «Проектирование строительства здания учебно-тренажерного комплекса (бассейна) для Санкт-Петербургского государственного автономного профессионального образовательного учреждения «Морская техническая академия имени адмирала Д.Н. Сенявина» по адресу: Санкт-Петербург, внутригородское муниципальное образование города федерального значения Санкт-Петербурга муниципальный округ Улянка, проспект Народного Ополчения, земельный участок 189б», в 20 м севернее здания гостиницы, в 63 м западнее дома 152 корпус 2 по проспекту Ветеранов. По его северной стенке установлена следующая стратиграфия:

1. 0,03-0,04 м – дерн;
2. 0,18-0,22 м – коричневая супесь (привезённый плодородный грунт);
3. 0,57-0,62 м – мешаная коричневая супесь с включениями желтой известковой крошки, коричневой супеси и строительного мусора второй половины XX века;
4. Ниже – плотная красная глина.

Шурф был выбран в один условный пласт на 1,01 м от дневной поверхности. Находок в шурфе не выявлено, культурный слой отсутствует. По окончании работ – рекультивирован.

Шурфовка выявила полное снятие «плодородного грунта» участка исследований в ходе строительных работ 1976 года и последующее разравнивание отвалов строительной техникой. В результате проведенных работ на участке обследования объектов культурного (археологического) наследия **не выявлено**. Археологических находок и исторических конструкций в исследованных шурфах **не обнаружено**.

ЗАКЛЮЧЕНИЕ

В июле 2024 г. археологической экспедицией ИП Аврух Л.Г. (начальник экспедиции Н.А. Заботин) были проведены разведочные археологические работы на земельном участке по объекту: «Проектирование строительства здания учебно-тренажерного комплекса (бассейна) для Санкт-Петербургского государственного автономного профессионального образовательного учреждения «Морская техническая академия имени адмирала Д.Н. Сенявина» по адресу: Санкт-Петербург, внутригородское муниципальное образование города федерального значения Санкт-Петербурга муниципальный округ Улянка, проспект Народного Ополчения, земельный участок 189б».

В ходе археологического обследования земельного участка по объекту: «Проектирование строительства здания учебно-тренажерного комплекса (бассейна) для Санкт-Петербургского государственного автономного профессионального образовательного учреждения «Морская техническая академия имени адмирала Д.Н. Сенявина» по адресу: Санкт-Петербург, внутригородское муниципальное образование города федерального значения Санкт-Петербурга муниципальный округ Улянка, проспект Народного Ополчения, земельный участок 189б» был произведен визуальный осмотр с обязательной фотографической фиксацией, заложено 1 разведочный археологический шурф размерами 1×1 м. В результате археологического обследования (разведка) памятники археологии не выявлены, культурные отложения, комплексы и археологические материалы, отвечающие признакам объекта культурного наследия, не зафиксированы, местонахождения археологических артефактов отсутствуют.

Археологическое обследование выполнено в полном объеме согласно принятой научной полевой методике археологических исследований (Положение ОПИ ИА РАН №15 от 12.04.2023).

Руководитель полевых работ

\ Заботин Н.А. \

СПИСОК ИСПОЛЬЗОВАННЫХ ИСТОЧНИКОВ И ЛИТЕРАТУРЫ

1. Административно-территориальное деление Ленинградской области. Л., 1973.
2. Белова А. Н. Из работ ГАИМК по изучению археологических памятников Ленинградской области // Новое в археологии Северо-Запада СССР. Л., 1985.
3. Верещагина И.В. Поселение Хепоярви в южной части Карельского перешейка. // Неолит-энеолит юга и неолит севера Восточной Европы. СПб. 2003.
4. Геология СССР. Т.1. Ленинградская, Псковская и Новгородская области. М., 1967.
5. Геоморфологическое районирование СССР. М.,1980.
6. Герасимов Д.В. Крийска А., Лисицин С.Н. Памятники каменного века юго-восточного побережья Финского залива. Хронология и геоморфология //КСИА Вып. 277. М., 2012.
7. Гидрология СССР. Том III. Ленинградская, Псковская и Новгородская области. М., 1967.
8. Гиппинг А.И. Нева и Ниеншанц. СПб., 2003.
9. Глезеров С.Е. Исторические районы Петербурга от А до Я. СПб., 2013. С
10. Глушков В.В. История военной картографии в России (XVIII - начало XX в.). М., 2007. //Геопортал русского географического общества Электронный ресурс <https://geoport.ru/> Дата обращения: 1 июля 2024 г.
11. Горбатенко С. Б. Петергофская дорога. Историко-культурный путеводитель. СПб. 2001.
12. Горбатенко С.Б. Ульянка — усадьба Шереметевых на Петергофской дороге // Памятники истории и культуры Санкт-Петербурга, состоящие под государственной охраной: Справочник. СПб., 2000.

13. Горбатенко Ульянка — усадьба Шереметевых на Петергофской дороге // Памятники истории и культуры Санкт-Петербурга, состоящие под государственной охраной: Справочник. СПб., 2000.
14. Грот. Л. П. Как летописная чудь превратилась в «эстонские племена». // Ученые записки Петрозаводского государственного университета. №1(154). Петрозаводск. 2016.
15. Гусенцова Т. М., Сорокин П. Е. Охта 1 – Первый памятник эпох неолита и раннего металла в центральной части Петербурга. // Российский археологический сборник. Вып. 1. СПб. 2011.
16. Даринский А. В. Ленинградская область. Л.,
17. Динцес Л.А. Неолитическая стоянка в Токсове. //Отд. Ленинградского окружного общества краеведения на Финско-Ладожском перешейке. Сер. Финско-Ладожский перешеек. Вып. 2.
18. Ивановский Л, К. Курганы Водской пятины Новгородской земли // ИРАО.1880. Т. 9.
19. Ивановский Л. К. Курганы Водской пятины Новгородской земли // ИРАО.1877. Т, 8.
20. Квасов Д. Д. Позднечетвертичная история крупных озер и внутренних морей Восточной Европы. Л. 1
21. Клейменова Г. И. Реконструкция палеогеографических обстановок в голоцене на Северо-Западе России. Вестник СПбГУ Сер. 7. Вып. 4. (№ 31). СПб., 2000.
22. Кормильцева О.М., Сорокин П. Е., Кищук А.А. Екатеринбург. СПб., 2004.; Сорокин П.Е. Екатеринбургский дворец – мемориальный памятник Петровской эпохи //Петровское время в лицах: Материалы конференции. – СПб., 2004.
23. Лапшин В.А. Археологическая карта Ленинградской области. Ч. 1. Л. 1995.
24. Лапшин В.А. Археологическая карта Ленинградской области. Ч. 1. Л. 1995.

25. Лапшин. В. А. Разведка в западных районах Ленинградской обл. 1985 // Архив ИА РАН. Ф. Р-1. №№10770, 10770а; Лапшин. В. А. Разведка в Ленинградской обл. 1986 // Архив ИА РАН. Ф. Р-1. №№11535, 11535а.
26. Лебедев А. И. Жизненный путь Бориса Андреевича Коишевского (1902-1945). // Уфимский археологический вестник. Вып. 18.
27. Лизунов П. В. Петергофская дорога барона Штиглица // «Мир транспорта». М., 2013. № 4.
28. Малаховский Д.Б., Грейсер Е.Л. Балтийско-Ладожский уступ // Геоморфология. 1987.
29. Мельникова Е. А., Никитин А. Б., Фомин А.В. Граффити на куфических монетах Петергофского клада начала IX в. // Древнейшие государства на территории СССР, 1982 год. М., 1984; Мурашкин А. И. Отчет о работах Ленинградского областного отряда Санкт-Петербургского государственного университета в 2004 г. Архив ИА РАН. Ф. Р-1.
30. Мельникова Е. А., Никитин А. Б., Фомин А.В. Граффити на куфических монетах Петергофского клада начала IX в. // Древнейшие государства на территории СССР, 1982 год. М., 1984.
31. Мильков Ф.Н., Гвоздецкий Н.А. Физическая география СССР. Общий обзор. Европейская часть СССР. Кавказ. М. 1986.
32. Мурашкин А. И. Отчет о работах Ленинградского областного отряда Санкт-Петербургского государственного университета в 2004 г. Архив ИА РАН. Ф. Р-1.
33. Никитин М. Ю. Травертиногенез ижорского плато в голоцене. Диссертация на соискание ученой степени кандидата географических наук. СПб. 2015.
34. Новожилов А. Г. Историко-этнографические аспекты изучения Северо-западного фронта России. //Вестник ТГУ. Вып. 10 (126). Тамбов, 2013.
35. Новоселов Н.В. Заключение о выполнении археологического обследования по адресу: Санкт-Петербург, пос. Стрельна, Санкт-Петербургское шоссе, к северо-востоку от пересечения с ул. Крылова.

36. Об охране и использовании памятников истории и культуры Закон СССР от 29.10.1976 (ред. от 21.09.1983) (в редакции Указа Президиума Верховного Совета СССР от 21.09.1983 N 1002) // Электронный фонд правовой и нормативно технической документации [Электронный ресурс]. URL: <http://docs.cntd.ru/document/9011427> (дата обращения: 29.10.2024).

37. Об охране и использовании памятников истории и культуры: Закон РСФСР от 15.12.1978 (ред. от 18.01.1985) // Левоневский Валерий Станиславович [Электронный ресурс]. URL: <http://pravo.levonevsky.org/baza/soviet/sss3922.htm> (дата обращения: 05.10.2024).

38. Охрана памятников истории и культуры в России. XVIII — начало XX вв. Сборник документов. М., 1978.

39. Охрана памятников истории и культуры. Сборник документов. М., 1973.

40. Петергофская дорога / 4-е изд., испр. и доп. Горбатенко С. СПб., 2013;

41. Полное собрание законов Российской империи. Собр. 1-е. Т. V. СПб., 1830. С. 541–542. № 3159

42. Полное собрание законов российской империи с 1649 года. Томъ IV.

43. Рабинович Я. Н. Столбовский мир: победа или поражение? // Вестник Челябинского государственного университета. №18 (119). Челябинск 2008.

44. Решение Исполкома Ленинградского областного совета народных депутатов № 271 «Об утверждении списка военноисторических памятников и памятных мест, подлежащих охране в Ленинградской области» от 10.07.1978 // Министерство культуры Российской Федерации. Сайт. [Электронный ресурс]. URL: <https://okn-mk.mkrf.ru/maps/show/id/801258> (дата обращения: 29.10.2021).

45. Ростунов И. И., Авдеев В. А., Осипова М.Н., Соколов Ю. Ф. История Северной войны. 1700-1721. М., 1987.

46. Рябинин Е.А. Водская земля Великого Новгорода (результаты археологических исследований 1971–1991 гг.). СПб., 2001
47. Рябинин Е.А. Этнокультурная ситуация на северо-западе РСФСР в эпоху средневековья (проблема археологического изучения) // Балты, славяне, прибалтийские финны (этногенетические процессы) / под ред. Р.Я. Денисовой. Рига, 1990.
48. Рябинин Е.А., Хвощинская Н.В. Культура прибалтийско-финского и русского населения северо-западных районов Новгородской земли на современном этапе её археологического изучения. // Финны в Европе, VI-XV века. Вцщп. 2. М., 1990.
49. Савельев Л. И. О насыпях и кургане в С.-Петербургской губернии // ИРАО. 1877. Т. 8.
50. Сакса А. И. Карельский перешеек — формирование природного и историко-географического ландшафта // Археология, этнография и антропология Евразии. № 2. Новосибирск, 2006.
51. Сведения о городищах и курганах С.-Петербургской губернии // Памятная книжка С.-Петербургской губернии, СПб., 1874.
52. Семенов С.А. Отчет о научно-исследовательских охранных археологических исследованиях (разведках) по теме «Археологические охранные исследования (разведки) на земельном участке по строительству автомобильной дороги Москва-Петербург на участке 570—км 684 в Ленинградской области и Санкт-Петербурге». СПб., 2010.
53. Сорокин П. Е. Ландскрона, Невское устье, Ниеншанц. СПб., 2001. Селин А. А. К исторической топографии Невского устья // Древние культуры Центральной Азии и Санкт-Петербург. СПб., 1998. С.269-272; Гиппинг А.И. Нева и Ниеншанц. М., 2003.
54. Сорокин П.Е. «Небываемое бывает» - морская победа у устья Невы // Северная война, Санкт-Петербург и Европа в первой четверти XVIII в.: материалы международной научной конференции. СПб., 2006.

55. Сорокин П.Е. Окрестности Петербурга. Из истории ижорской земли. СПб., 2017.
56. Сорокин П.Е., Короткевич Б. С., Гукин В. Д. Находки эпохи бронзы — раннего средневековья на Охтинском мысу // Европейская Сарматия: XIV чтения памяти Анны Мачинской. СПб., 2011.
57. Сорокин. П.Е. Археология юго-западных окрестностей Петербурга //Очерки истории Красного Села и Дудергофа. - СПб., 2007.
58. Спицын А. А. Курганы Петербургской губернии в раскопках Л. К. Ивановского // МАР. 1896. № 20.
59. Тархов С. А. Изменение административно-территориального деления России за последние 300 лет. [Электронный ресурс] // География. -2001 № 15 (спецвыпуск) <http://geo> (дата обращения 04.03.2024).
60. Физико-географическое районирование СССР. Характеристика региональных единиц. Под ред. Проф. К.А. Гвоздецкого. М. 1968.
61. Шардунов В.Н., Ерохина О.В. Немецкие колонии Санкт-Петербургской губернии: появление и развитие в 1765-1800-х гг. // Журнал Фронтальных Исследований 2023. №1.
62. Шуньгина С. Е. Археология Санкт-Петербурга. Почти юбилей с момента первых исследований. // Археология и история Пскова и Псковской земли. Псков, 2021.
63. CITYWALLS. Архитектурный сайт Петербурга. Электронный ресурс <https://www.citywalls.ru/> Дата обращения: 1 июля 2024 г.

АЛЬБОМ ИЛЛЮСТРАЦИЙ



Рис. 1. Местоположение участка проведенных археологических исследований на схеме административного деления г. Санкт-Петербург. Не масштабирован.



Рис. 2. Местоположение участка проведенных археологических исследований на схеме административного деления Кировского района г. Санкт-Петербург. Не масштабирован.



Рис. 3. Санкт-Петербург. Кировский район. МО Ульянка. пр-т Народного ополчения, участок 189б. Местоположение территории обследования на фрагменте топографической карты Ленинградской области 2001 года. Использованы данные электронного ресурса <http://www.etomesto.ru/> Дата обращения: 1 июля 2024 г.



Рис. 4. Санкт-Петербург. Кировский район. МО Ульянка, пр-т Народного ополчения, участок 189б. Местоположение территории обследования на фрагменте спутниковой карты Google. Дата обращения: 1 июля 2024 г.



Рис. 5. Месторасположение обследованного участка на фрагменте Карты бывших губерний Иван-города, Яма, Капорья, Нэтеборга составленной по масштабу 1:210000 1827 года. под присмотром Генерал-Майора Шуберта Генерального Штаба Штабс Капитаном Бергенгеймом из материалов, найденных в Шведских Архивах показывающая разделение и состояние онаго края в 1676 году. Использованы данные электронного ресурса <http://www.etomesto.ru/>. Дата обращения: 1 июля 2024 г.



Рис. 6. Месторасположение обследованного участка на карте Санкт-Петербургской губернии 1792 года. Использованы данные электронного ресурса <http://www.etomesto.ru/>. Дата обращения: 1 июля 2024 г.



Рис. 7. Месторасположение обследованного участка на трёхвёрстной топографической карте С.-Петербургской губернии 1855 г. Ф.Ф. Шуберта. Используются данные электронного ресурса <http://www.etomesto.ru/> Дата обращения: 1 июля 2024 г.



Рис. 8. Месторасположение обследованного участка на двухверстовой карте центра Санкт-Петербургской губернии 1913 года. Использованы данные электронного ресурса <http://www.etomesto.ru/> Дата обращения: 1 июля 2024 г.

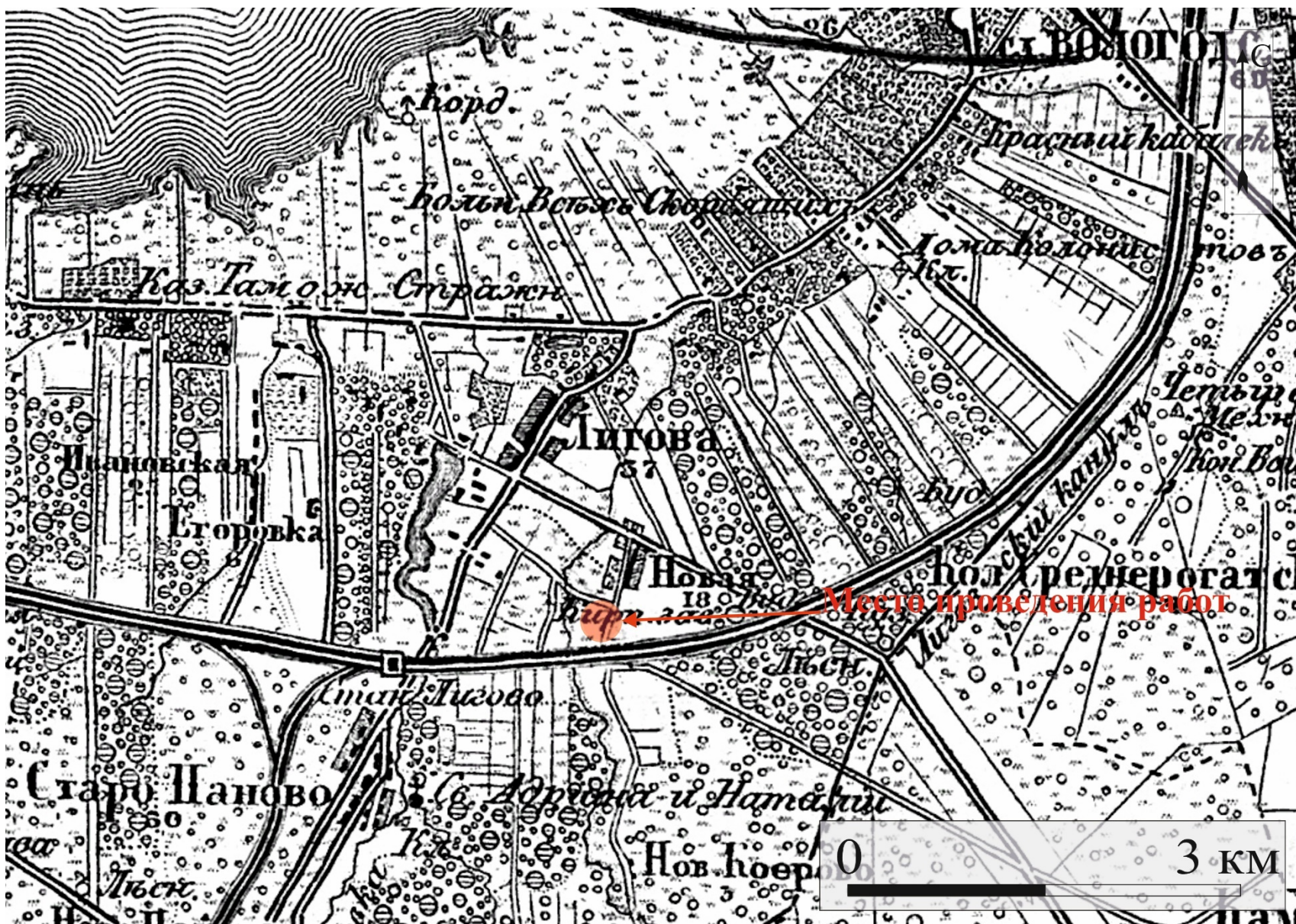

Рис. 9. Месторасположение обследованного участка на фрагменте аэрофотосъемки Luftwaffe 1939-1942 гг. Использованы данные электронного ресурса <http://www.etomesto.ru/> Дата обращения: 1 июля 2024 г.

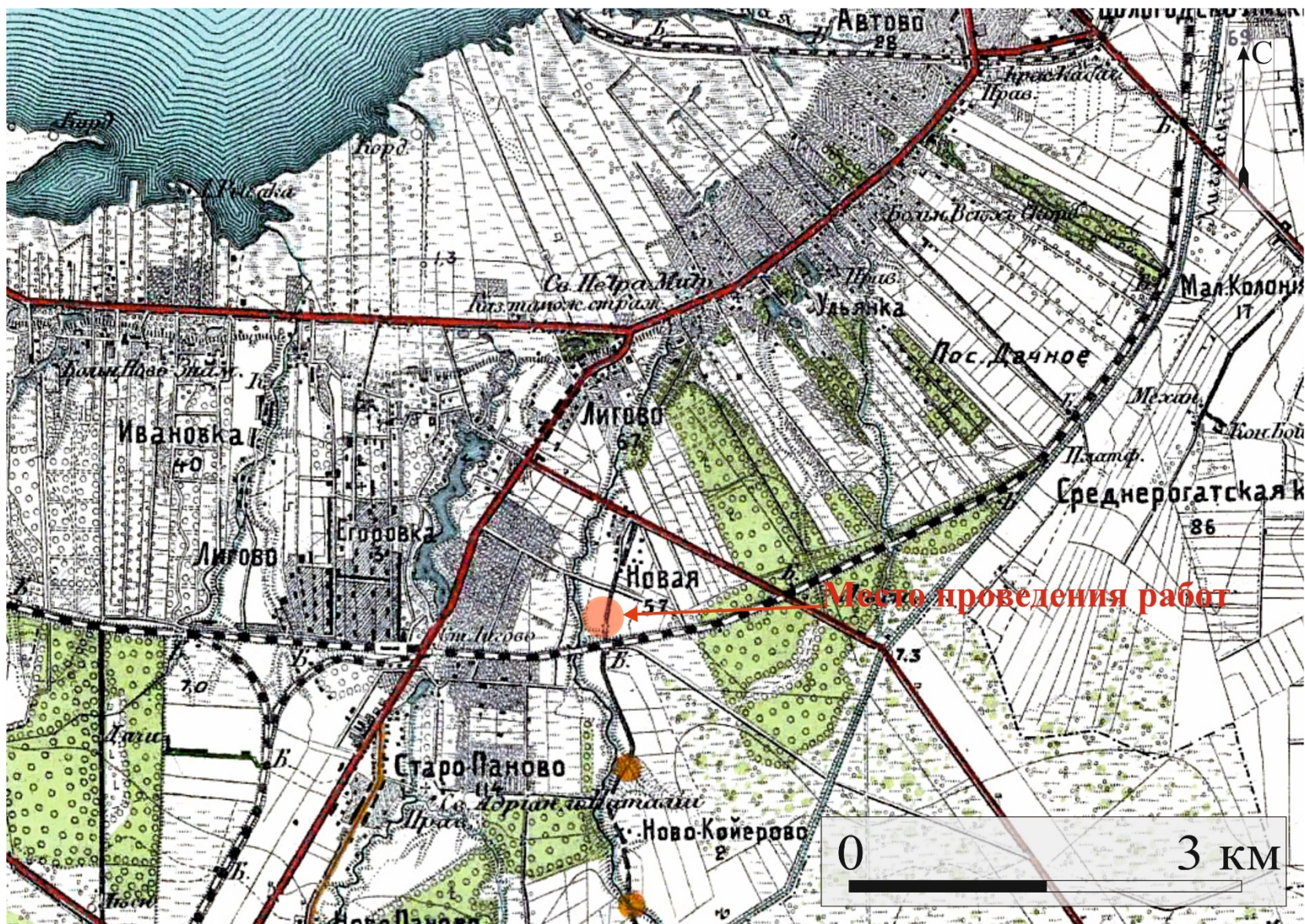

Рис. 10. Санкт-Петербург. Кировский район. МО Ульянка. пр-т Народного ополчения, участок 189б. Местоположение территории обследования РГИС Санкт-Петербурга. Дата обращения: 1 июля 2024 г.



Рис. 11. Санкт-Петербург. Кировский район. МО Ульянка. пр-т Народного ополчения, участок 1896. Местоположение шурфов на обследованной территории. Использованы данные электронного ресурса <https://www.google.ru/maps/>. Дата обращения: 1 июля 2024 г.

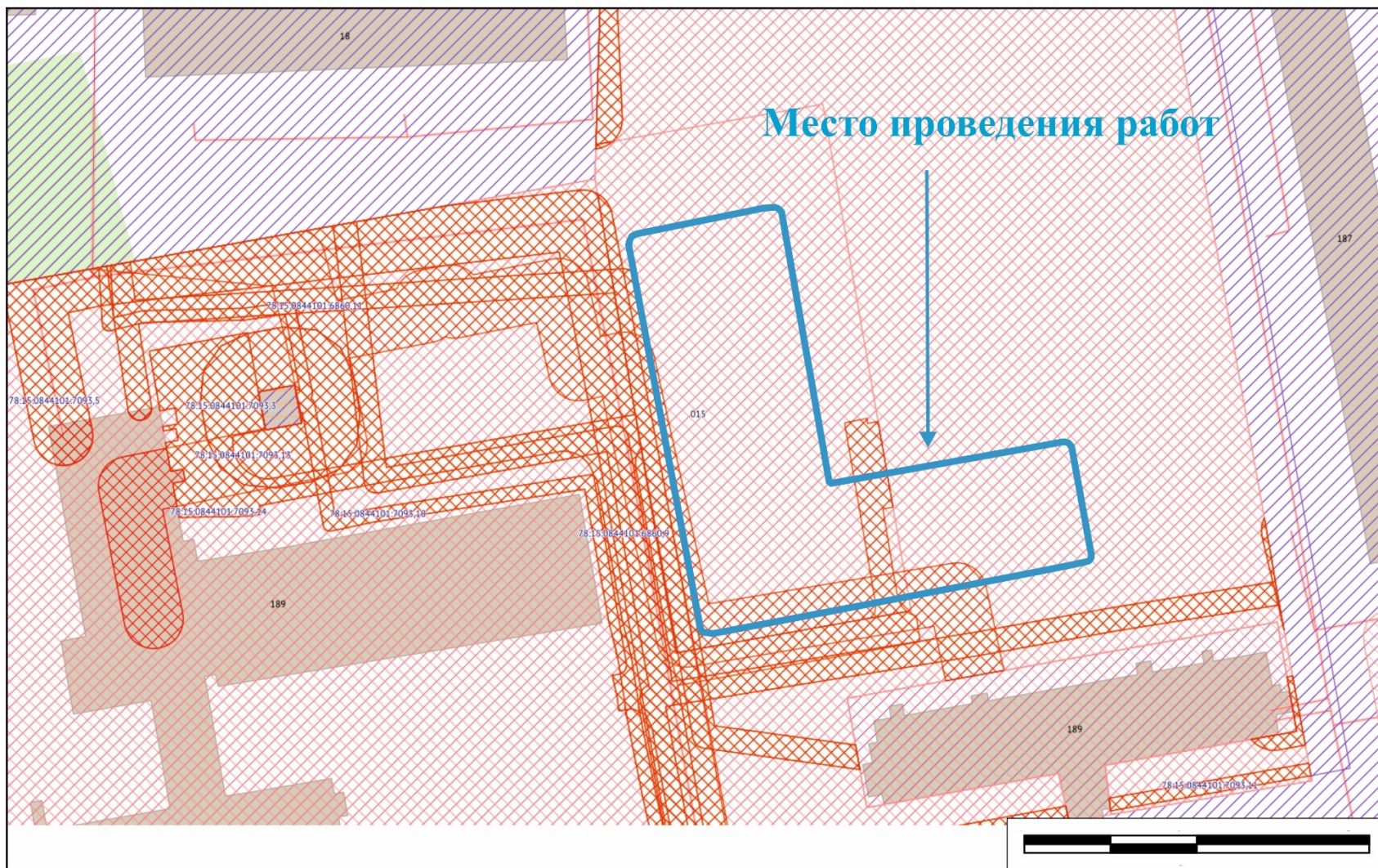

Рис. 12. Санкт-Петербург. Кировский район. МО Ульянка. пр-т Народного ополчения, участок 1896. Местоположение шурфов на топографической основе, предоставленной заказчиком.



Рис. 13. Санкт-Петербург. Кировский район. МО Ульянка. пр-т Народного ополчения, участок 1896. Местоположение ближайших памятников археологии относительно территории обследования. Использованы данные электронного ресурса <https://www.google.ru/maps/>. Дата обращения: 1 июля 2024 г.

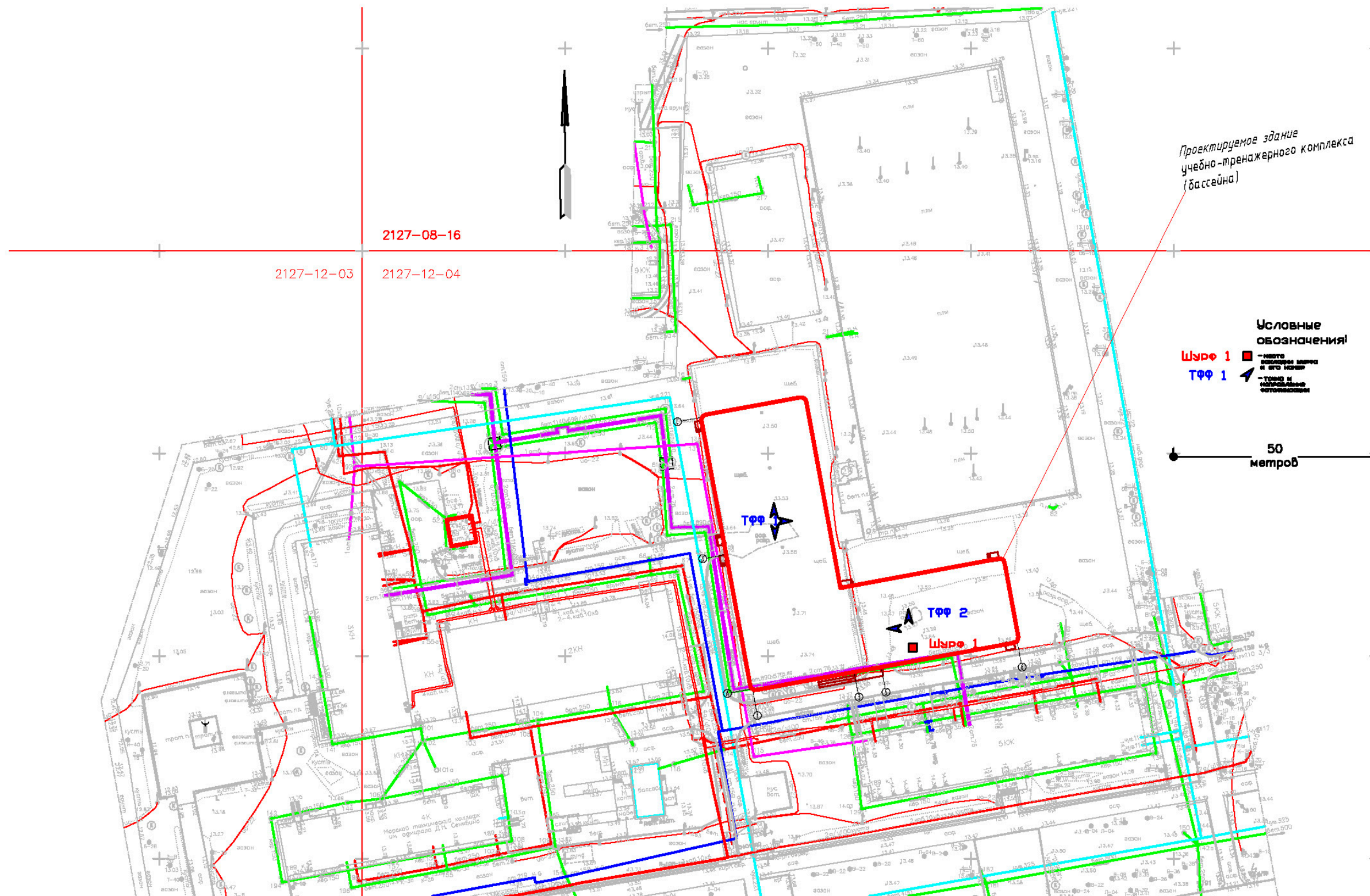

Рис. 14. Санкт-Петербург. Кировский район. МО Ульянка. пр-т Народного ополчения, участок 1896. Точка фотофиксации 1. Автостоянка в западной части обследованного участка. Вид с С.

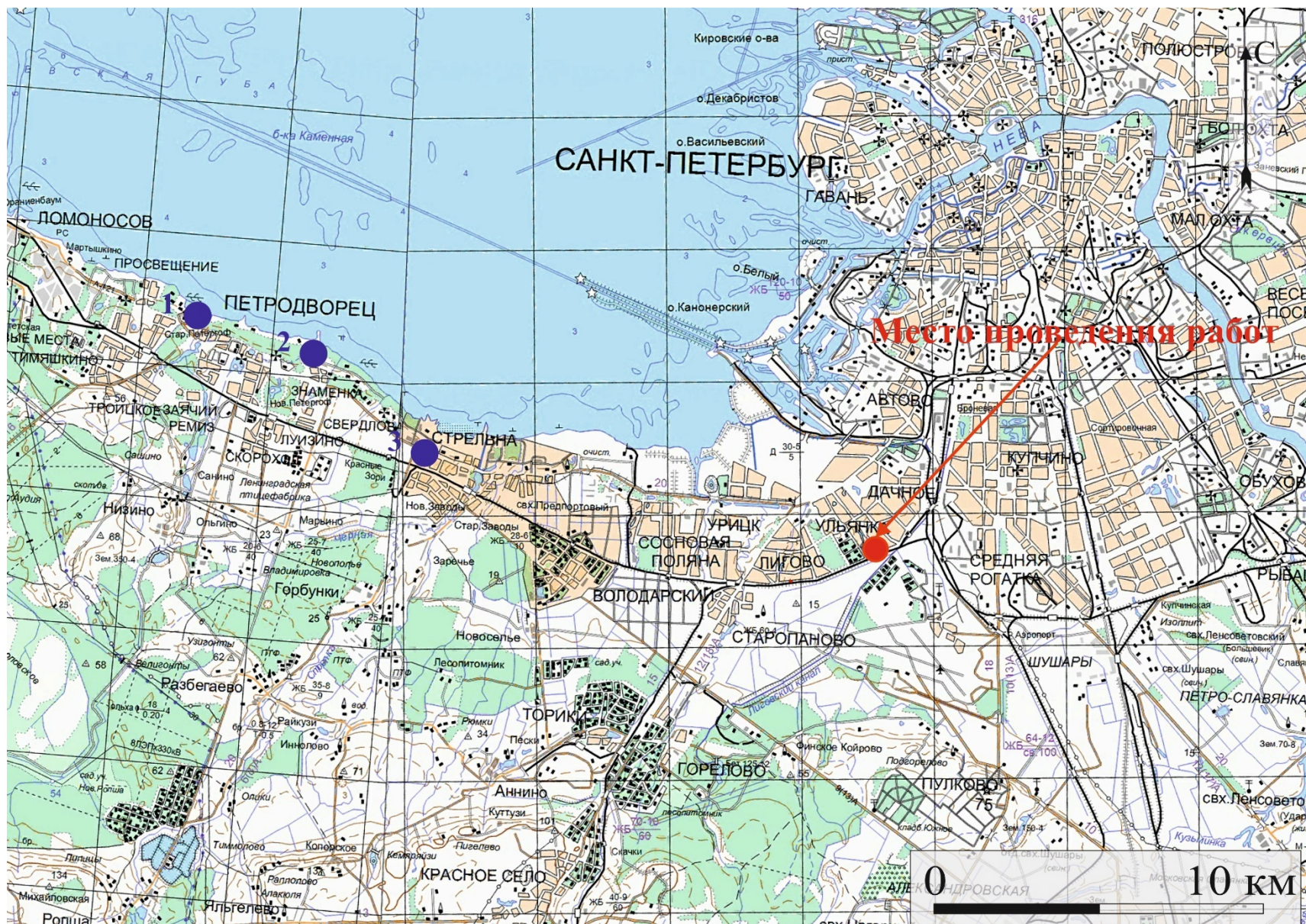

Рис. 15. Санкт-Петербург. Кировский район. МО Ульянка. пр-т Народного ополчения, участок 1896. Точка фотофиксации 1. Автостоянка в западной части обследованного участка. Вид с Ю.



Рис. 16. Санкт-Петербург. Кировский район. МО Ульянка. пр-т Народного ополчения, участок 1896. Точка фотофиксации 1. Автостоянка в западной части обследованного участка. Вид с З.



Рис. 17. Санкт-Петербург. Кировский район. МО Ульянка. пр-т Народного ополчения, участок 1896. Точка фотофиксации 2. Автостоянка в западной части обследованного участка. Вид с В.



Рис. 18. Санкт-Петербург. Кировский район. МО Ульянка. пр-т Народного ополчения, участок 1896. Точка фотофиксации 1. Автостоянка в западной части обследованного участка. Вид с Ю.



Рис. 19. Санкт-Петербург. Кировский район. МО Ульянка. пр-т Народного ополчения, участок 1896. Шурф 1. Месторасположение. Вид с Ю.



Рис. 20. Санкт-Петербург. Кировский район. МО Ульянка. пр-т Народного ополчения, участок 1896. Шурф 1 до начала работ. Вид с Ю.



Рис. 21. Санкт-Петербург. Кировский район. МО Ульянка. пр-т Народного ополчения, участок 1896. Шурф 1. Материк. Вид с Ю.



Рис. 22. Санкт-Петербург. Кировский район. МО Ульянка. пр-т Народного ополчения, участок 1896. Шурф 1. Северная стенка. Вид с Ю.



Рис. 19. Санкт-Петербург. Кировский район. МО Ульянка. пр-т Народного ополчения, участок 1896. Шурф 1. Выкопанный шурф с включением окружающего пейзажа. Вид с Ю.



Рис. 23. Санкт-Петербург. Кировский район. МО Ульянка. пр-т Народного ополчения, участок 1896. Шурф 1. После рекультивации. Вид с Ю.

Приложение 5

к Акту по результатам государственной историко-культурной экспертизы земельного участка по объекту:
«Проектирование строительства здания учебно-тренажерного комплекса (бассейна) для Санкт-Петербургского государственного автономного профессионального образовательного учреждения «Морская техническая академия имени адмирала Д.Н. Сенявина» по адресу: Санкт-Петербург, внутригородское муниципальное образование города федерального значения Санкт-Петербурга муниципальный округ Улянка, проспект Народного Ополчения, земельный участок 189б», подлежащего воздействию земляных, строительных, мелиоративных, хозяйственных работ, предусмотренных статьей 25 Лесного кодекса Российской Федерации работ по использованию лесов (за исключением работ, указанных в пунктах 3, 4 и 7 части 1 статьи 25 Лесного кодекса Российской Федерации) и иных работ, в случае если указанные земли расположены в границах территорий, утвержденных в соответствии с подпунктом 34 пункта 1 статьи 9 Федерального закона «Об объектах культурного наследия (памятниках истории и культуры) народов Российской Федерации» (пп. «ж» п. 8 и п. 10) Положения о Государственной историко-культурной экспертизе, утвержденного Постановлением Правительства РФ от 25.04. 2024 г. № 530). Копия Открытого листа на право производства полевых археологических работ



Министерство культуры Российской Федерации

ОТКРЫТЫЙ ЛИСТ

№ P018-00103-00/01263517

Настоящий открытый лист выдан:

Заботину Никите Александровичу

паспорт 2806 № 739890

(серия номер паспорта)

на право проведения археологических полевых работ
на земельных участках с кадастровым номером 78:36:0013101:52775;
по пр-кту Народного Ополчения, з/у 189Б вн.тер.г. м.о. Ульянка
в г. Санкт-Петербурге; с кадастровым номером 47:07:0713003:913 в п. Бугры
в Всеволожском районе Ленинградской области.

(место проведения археологических полевых работ)

На основании открытого листа

Заботин Никита Александрович

(Ф.И.О)

имеет право производить следующие археологические полевые работы:
археологические разведки с осуществлением локальных земляных работ на указанной территории в целях выявления объектов археологического наследия, уточнения сведений о них и планирования мероприятий по обеспечению их сохранности.

Передоверие права на проведение археологических полевых работ по данному открытому листу другому лицу запрещается.

Срок действия открытого листа: с 27 июня 2024 г. по 29 декабря 2024 г.

Дата принятия решения о предоставлении открытого листа: 27 июня 2024 г.

Первый заместитель Министра

(должность)

Дата 27 июня 2024 г.



С.Г.Обрывалин

(Ф.И.О)

М.П.

037356