



ФЕДЕРАЛЬНОЕ ГОСУДАРСТВЕННОЕ БЮДЖЕТНОЕ УЧРЕЖДЕНИЕ НАУКИ
ИНСТИТУТ ИСТОРИИ МАТЕРИАЛЬНОЙ КУЛЬТУРЫ
РОССИЙСКОЙ АКАДЕМИИ НАУК (ИИМК РАН)

Дворцовая наб., 18, лит. А, Санкт-Петербург, 191186
тел. +7 (812) 5715092, факс +7 (812) 5716271, Эл. почта: admin@archeo.ru
ОКПО: 02698499, ОГРН: 1027809188527, ИНН: 7825004658, КПП: 784101001

УТВЕРЖДАЮ

Директор Центра спасательной
археологии ИИМК РАН

Соловьева Н.Ф.

«30» сентября 2024 г.

Акт государственной историко-культурной экспертизы земельного участка, подлежащего воздействию земляных, строительных, мелиоративных и (или) хозяйственных работ, предусмотренных статьей 25 Лесного кодекса Российской Федерации работ по использованию лесов (за исключением работ, указанных в пунктах 3, 4 и 7 части 1 статьи 25 Лесного кодекса Российской Федерации) и иных работ в случае, если федеральный орган охраны объектов культурного наследия и орган охраны объектов культурного наследия субъекта Российской Федерации не имеют данных об отсутствии на указанных землях объектов археологического наследия, включенных в реестр, и выявленных объектов археологического наследия ((земельного участка по объекту: «Проектирование строительства зданий для размещения центра паллиативной медицинской помощи по адресу: г. Колпино, ул. Севастьянова, юго-западнее дома № 3 по Колпинской улице (Санкт-Петербург, город Колпино, улица Севастьянова, участок 21, (территория, ограниченная Загородной улицей, Колпинской улицей, улицей Севастьянова, проектируемым проездом; ФЗУ № 17) (корректировка проектной документации)», с кадастровым номером 78:37:0017224:1054))

Заказчик: ООО «Оптимизация строительных процессов»

г. Санкт-Петербург, Колпинский район, г. Колпино, ул. Севастьянова, юго-западнее
дома № 3 по Колпинской улице

2024

Акт государственной историко-культурной экспертизы земельного участка, подлежащего воздействию земляных, строительных, мелиоративных и (или) хозяйственных работ, предусмотренных статьей 25 Лесного кодекса Российской Федерации работ по использованию лесов (за исключением работ, указанных в пунктах 3, 4 и 7 части 1 статьи 25 Лесного кодекса Российской Федерации) и иных работ в случае, если федеральный орган охраны объектов культурного наследия и орган охраны объектов культурного наследия субъекта Российской Федерации не имеют данных об отсутствии на указанных землях объектов археологического наследия, включенных в реестр, и выявленных объектов археологического наследия ((земельного участка по объекту: ««Проектирование строительства зданий для размещения центра паллиативной медицинской помощи по адресу: г. Колпино, ул. Севастьянова, юго-западнее дома № 3 по Колпинской улице (Санкт-Петербург, город Колпино, улица Севастьянова, участок 21, (территория, ограниченная Загородной улицей, Колпинской улицей, улицей Севастьянова, проектируемым проездом; ФЗУ № 17) (корректировка проектной документации)», с кадастровым номером 78:37:0017224:1054))

Настоящий акт государственной историко-культурной экспертизы составлен в соответствии с Положением о государственной историко-культурной экспертизе, утвержденным постановлением Правительства Российской Федерации от 25 апреля 2024 г. № 530.

Дата начала проведения экспертизы: «28» мая 2024 г.

Дата окончания экспертизы: «30» сентября 2024 г.

Место проведения экспертизы: г. Санкт-Петербург, Колпинский район, г. Колпино, ул. Севастьянова, юго-западнее дома № 3 по Колпинской улице

Заказчик экспертизы: ООО «Оптимизация строительных процессов»

Юридический / Почтовый адрес: 198412, Россия, г. Санкт-Петербург, вн.тер.г. г. Ломоносов, ул. Рубакина, д. 2/5, лит. А, пом. 309

ИНН 7811207182

КПП 781701001

ОГРН 1157847203909

Контактный телефон: +7 (931) 967-11-93, +7-921-581-01-09
бухгалтерия

Электронная почта: osp.info@mail.ru

Сведения об экспертной организации:

Полное наименование	Федеральное государственное бюджетное учреждение науки Институт истории материальной культуры Российской академии наук
Краткое наименование	ИИМК РАН
Организационно-правовая форма	Федеральное государственное бюджетное учреждение науки
Ведомственная принадлежность	Министерство науки и высшего образования Российской Федерации
Адрес	Российская Федерация, 191186, Санкт-Петербург, Дворцовая наб. 18, лит. А
Реквизиты	ИНН 7825004658 КПП 784101001 ОГРН: 1027809188527 ОКПО: 0269849 ОКВЭД 72.20

На основании пп. б) п.7 Положения о государственной историко-культурной экспертизе, утвержденного постановлением Правительства Российской Федерации от 25 апреля 2024 г. № 530 ИИМК РАН соответствует требованию в части кадрового состава, как юридическое лицо, привлекаемое в качестве эксперта (см. Приложение 8).

Сведения об эксперте:

Фамилия, имя, отчество	Субботин Андрей Викторович
Образование	высшее
Специальность	история
Ученая степень (звание)	кандидат исторических наук
Стаж работы	47 лет
Место работы и должность	ст.н.с. ИИМК РАН
Реквизиты аттестации	Государственный эксперт по проведению историко-культурной экспертизы (приказ Министерства культуры Российской Федерации № 1668 от 11.10.2021 г. «Об утверждении статуса аттестованного эксперта по проведению государственной историко-культурной экспертизы» (п. 26)) Объекты экспертизы: - выявленные объекты культурного наследия в целях

	<p>обоснования целесообразности включения данных объектов в реестр;</p> <ul style="list-style-type: none"> - документы, обосновывающие включение объектов культурного наследия в реестр; - документы, обосновывающие исключение объектов культурного наследия из реестра; - земли, подлежащие воздействию земляных, строительных, мелиоративных, хозяйственных работ, предусмотренных статьей 25 Лесного кодекса Российской Федерации работ по использованию лесов (за исключением работ, указанных в пунктах 3, 4 и 7 части 1 статьи 25 Лесного кодекса Российской Федерации) и иных работ, в случае, если указанные земли расположены в границах территорий, утвержденных в соответствии с пунктом 34.2 пункта 1 статьи 9 Федерального закона; - документация или разделы документации, обосновывающие меры по обеспечению сохранности объекта культурного наследия, включенного в реестр, выявленного объекта культурного наследия либо объекта, обладающего признаками объекта культурного наследия, при проведении земляных, мелиоративных, хозяйственных работ, указанных в настоящей статье работ, указанных в статье 30 Федерального закона работ по использованию лесов и иных работ в границах территории объекта культурного наследия либо на земельном участке, непосредственно связанном с земельным участком в границах территории объекта культурного наследия; - документация, за исключением научных отчетов о выполненных археологических полевых работах, содержащая результаты исследований, в соответствии с которыми определяется наличие или отсутствие объектов, обладающих признаками объекта культурного наследия, на земельном участке, подлежащих воздействию земляных, строительных, мелиоративных, хозяйственных работ, указанных в статье 30 Федерального закона работ по использованию лесов и иных работ.
--	---

В соответствии с законодательством Российской Федерации эксперт несет ответственность за достоверность сведений, изложенных в заключении экспертизы.

Эксперт Субботин А.В.

Отношения к заказчику

Экспертная организация:

- не участвует в разработке проектной документации на строительство, расширение, реконструкцию, техническое перевооружение, консервацию и ликвидацию, и иное хозяйственное освоение объекта или объектов, в отношении которых проводится экспертиза, или подобной проектной документации;
- не участвует в проектировании или конструировании, изготовлении, поставке, монтаже, ремонте, покупке, владении, эксплуатации или обслуживании технических устройств, применяемых на объекте или других объектах, в отношении которых проводится экспертиза, или подобных конкурентных технических устройств;
- не участвует в проектировании или конструировании, строительстве, ремонте, покупке, владении, эксплуатации или обслуживании зданий и сооружений на объекте или других объектах, в отношении которых проводится экспертиза, или подобных конкурентных зданий и сооружений;
- не имеет с заказчиком отношений общего владения; не имеет с заказчиком конфликта интересов;
- не подлежит непосредственной отчетности тому же вышестоящему управляющему органу, что и заказчик экспертизы;
- не выполняет функции официального представителя заказчика.

Эксперт:

- не имеет родственных связей с заказчиком (его должностными лицами, работниками);
- не состоит в трудовых отношениях с заказчиком;
- не имеет долговых обязательств или обязательств имущественного характера перед заказчиком (его должностным лицом или работником), а также заказчик (его должностное лицо или работник) не имеет долговых обязательств или обязательств имущественного характера перед экспертом;
- не владеет ценными бумагами, акциями (долями участия, паями в уставных капиталах) заказчика;
- не заинтересован в результатах исследований либо решений, вытекающих из настоящего экспертного заключения, в целях получения выгоды в виде денег, ценностей, имущества, услуг имущественного характера или имущественных прав для себя или третьих лиц.

Основание проведения государственной историко-культурной экспертизы

1. Федеральный закон от 25.06.2002 № 73-ФЗ «Об объектах культурного наследия (памятниках истории и культуры) народов Российской Федерации».
2. Положение о государственной историко-культурной экспертизе, утвержденное Постановлением Правительства РФ от 25.04.2024 № 530.
3. Договор № 001/ДОСП-24 от 28 мая 2024 года между ИИМК РАН и Заказчиком.
4. Письмо Комитета по государственному контролю, использованию и охране памятников истории и культуры Правительства Санкт-Петербурга № 01-43-8336/24-0-1 от 10 апреля 2024 г.

Цель и объекты экспертизы

Цель экспертизы: определение наличия или отсутствия объектов археологического наследия, включенных в реестр, и выявленных объектов археологического наследия, на земельном участке по объекту: «Проектирование строительства зданий для размещения центра паллиативной медицинской помощи по адресу: г. Колпино, ул. Севастьянова, юго-западнее дома № 3 по Колпинской улице (Санкт-Петербург, город Колпино, улица Севастьянова, участок 21, (территория, ограниченная Загородной улицей, Колпинской улицей, улицей Севастьянова, проектируемым проездом; ФЗУ № 17) (корректировка проектной документации)», с кадастровым номером 78:37:0017224:1054, подлежащем воздействию земляных, строительных, мелиоративных, хозяйственных работ, предусмотренных статьей 25 Лесного кодекса Российской Федерации работ по использованию лесов (за исключением работ, указанных в пунктах 3, 4 и 7 части 1 статьи 25 Лесного кодекса Российской Федерации) и иных работ.

Объект экспертизы: земельный участок по объекту: «Проектирование строительства зданий для размещения центра паллиативной медицинской помощи по адресу: г. Колпино, ул. Севастьянова, юго-западнее дома № 3 по Колпинской улице (Санкт-Петербург, город Колпино, улица Севастьянова, участок 21, (территория, ограниченная Загородной улицей, Колпинской улицей, улицей Севастьянова, проектируемым проездом; ФЗУ № 17) (корректировка проектной документации)», с кадастровым номером 78:37:0017224:1054, подлежащий воздействию земляных, строительных, мелиоративных, хозяйственных работ, предусмотренных статьей 25 Лесного кодекса Российской Федерации работ по использованию лесов (за исключением работ, указанных в пунктах 3, 4 и 7 части 1 статьи 25 Лесного кодекса Российской Федерации) и иных работ (пп. «ж» п. 8 Положения о государственной историко-культурной

экспертизе, утвержденного Постановлением Правительства РФ от 25 апреля 2024 г. № 530).

Перечень документов, представленных Заказчиком

- Копия письма Комитета по государственному контролю, использованию и охране памятников истории и культуры Правительства Санкт-Петербурга № 01-43-8336/24-0-1 от 10 апреля 2024 г.
- Схема расположения земельного участка на кадастровой карте территории.
- Копия градостроительного плана земельного участка № РФ-78-2-13-000-2023-0331.

Перечень документов и материалов, привлекаемых при проведении экспертизы, а также использованной для нее специальной, технической и справочной литературы

1. Основы законодательства Российской Федерации о культуре, утв. Верховным Советом РФ 9 октября 1992 г. № 3612-1.
2. Федеральный закон РФ от 25 июня 2002 г. № 73-ФЗ "Об объектах культурного наследия (памятниках истории и культуры) народов Российской Федерации".
3. Положение о государственной историко-культурной экспертизе, утв. Постановлением Правительства от 25.04.2024 № 530.
4. Правила выдачи, приостановления и прекращения действия разрешений (открытых листов) на проведение работ по выявлению и изучению объектов археологического наследия, включая работы, имеющие целью поиск и изъятие археологических предметов (утв. Постановлением Правительства РФ № 1893 от 24 октября 2022 г.).
5. Положение о порядке проведения археологических полевых работ и составления научной отчетной документации, утвержденное постановлением Бюро Отделения историко-филологических наук Российской академии наук № 15 от 12 апреля 2023 г.
6. Приказ Министерства культуры Российской Федерации от 1 сентября 2015 г. № 2328 "Об утверждении перечня отдельных сведений об объектах археологического наследия, которые не подлежат опубликованию".
7. Закон Санкт-Петербурга от 12.7.2007 № 333-64 «Об охране объектов культурного наследия в Санкт-Петербурге».
8. Закон Санкт-Петербурга от 19 января 2009 г. № 820-7 "О границах объединенных зон охраны объектов культурного наследия, расположенных на

территории Санкт-Петербурга, режимах использования земель и требованиях к градостроительным регламентам в границах указанных зон".

9. Положение о едином государственном реестре объектов культурного наследия (памятников истории и культуры) народов Российской Федерации, утвержденное приказом Министерства культуры Российской Федерации от 30.10.2011 № 954.

10. Большая топонимическая энциклопедия Санкт-Петербурга / под ред. А. Г. Владимировича. – СПб.: ЛИК, 2013.

11. Геологический атлас Санкт-Петербурга // Отв. ред. Филиппов Н.Б. // 2009. СПб.: «Комильфо».

12. Городилов А.Ю. Производственный комплекс позднего Средневековья-раннего Нового времени на реке Ижора // Бюллетень Института истории материальной культуры Российской академии наук (охранная археология). №9. науч. ред. Н.Ф. Соловьева. ИИМК РАН. СПб.: Изд-во «Невская книжная типография». 2019. С. 9-40.

13. Гурина Н.Н. Древняя история Северо-запада европейской части СССР. Москва; Ленинград: Акад. наук СССР. 1961.

14. Историко-статистические сведения о С.-Петербургской епархии. Вып. 8. СПб. 1884.

15. Крийска А., Герасимов Д.В. Период позднего мезолита в восточной части Балтийского моря: формирование берегового расселения от Рижского залива до Выборгского // От Балтики до Урала: изыскания по археологии. Сыктывкар. 2014. С. 5-36.

16. Кулькова М.А., Сапелко Т.В., Лудикова А.В., Кузнецов Д.Д., Субетто Д.А., Нестеров Е.М., Гусенцова Т.М., Сорокин П.Е. Палеогеография и археология стоянок неолита – раннего металла в устье реки Охты (Санкт-Петербург) // Известия Русского Географического общества. 2010. Том 142. Выпуск 6.

17. Культурно-историческая стратиграфия Охтинского мыса // Археологическое наследие Санкт-Петербурга. Вып. 4. СПб. 2014 С. 25-55.

18. Курбатов А. В. Обувь первых строителей Петербурга (по материалам раскопок на ул. Сытнинской в 2013–2014 гг.) // Бюллетень Института истории материальной культуры Российской академии наук (охранная археология). №5. науч. ред. Н.Ф. Соловьева. ИИМК РАН. СПб.: Изд-во «Невская книжная типография». 2015.

19. Лапшин В.А. Полный научно-технический отчет. Историко-культурное научное археологическое обследование (разведки) с целью проведения государственной историко-культурной экспертизы земельного участка по объекту «Строительство спортивного объекта – стрелкового комплекса» по адресу: Санкт-

Петербург, поселок Шушары, территория предприятия Ленсоветовское, участок 611 (кадастровый номер 78:42:0015109:30). 2021.

20. Лапшин В.А., Семенов С.А. Мониторинг и охранные мероприятия, проведенные ИИМК РАН на территории Ленинградской области в 2005-2009 гг. // Археологические памятники России: Охрана и мониторинг. Группа археологического мониторинга ИИМК РАН (2001-2010). СПб: «Инфо ОЛ». 2012. С. 7- 17.

21. Переписная оброчная книга Водской пятины. Первая половина. Санкт-Петербург. 1868.

22. Сорокин П. Е. О системе расселения в Приневье в допетровское время // Сельская Русь в IX–XVI вв. М. 2008. С. 351-362.

23. Сорокин П.Е. Окрестности Петербурга. Из истории Ижорской земли. Спб. – «Центрполиграф». 2017.

24. Ширококов И. Г., Учанева Е. Н. Первые строители Петербурга: некоторые результаты изучения скелетных останков из коллективных захоронений в районе ул. Сытнинской // Бюллетень Института истории материальной культуры Российской академии наук (охранная археология). №5. науч. ред. Н.Ф. Соловьева. ИИМК РАН. Спб.: Изд-во «Невская книжная типография». 2015.

Сведения об обстоятельствах, повлиявших на процесс проведения и результаты экспертизы

Обстоятельства, повлиявшие на процесс проведения и результаты экспертизы, отсутствуют.

Сведения о проведенных исследованиях

В процессе государственной историко-культурной экспертизы:

- проведены полевые научно-исследовательские археологические работы (разведки);
- подготовлен отчет о проведении полевых научно-исследовательских археологических работ;
- выполнен анализ действующего законодательства в сфере охраны культурного наследия;
- выполнен анализ документов и материалов, полученных для проведения экспертизы по объекту с формулировкой выводов;
- оформлены результаты государственной историко-культурной экспертизы в виде Акта.

Факты и сведения, выявленные и установленные в результате проведенных исследований

Историко-культурное научное археологическое обследование (разведки) с целью проведения государственной историко-культурной экспертизы земельного участка по объекту: «Проектирование строительства зданий для размещения центра паллиативной медицинской помощи по адресу: г. Колпино, ул. Севастьянова, юго-западнее дома № 3 по Колпинской улице (Санкт-Петербург, город Колпино, улица Севастьянова, участок 21, (территория, ограниченная Загородной улицей, Колпинской улицей, улицей Севастьянова, проектируемым проездом; ФЗУ № 17) (корректировка проектной документации)», с кадастровым номером 78:37:0017224:1054 проводилось в июле 2024 года сотрудниками археологической экспедиции Центра спасательной археологии ИИМК РАН под руководством директора ЦСА ИИМК РАН Соловьевой Натальи Федоровны. Работы осуществлялись на основании договора № 001/ДОСП-24 от 28 мая 2024 года, заключенного между ИИМК РАН и ООО «Оптимизация строительных процессов» и разрешения – Открытого листа № 5822-2023, выданного Министерством культуры РФ 6 декабря 2023 года на имя к.и.н. Соловьевой Натальи Федоровны на право проведения археологических полевых работ на земельных участках в Адмиралтейском, Василеостровском, Выборгском, Калининском, Кировском, Колпинском, Красногвардейском, Красносельском, Кронштадтском, Курортном, Московском, Невском, Петроградском, Петродворцовом, Приморском, Пушкинском, Фрунзенском и Центральном районах г. Санкт-Петербурга. Срок действия Открытого листа: с 6 декабря 2023 года по 1 ноября 2024 года.

Исследования проводились во исполнение требований Федерального закона № 73-ФЗ от 25 июня 2002 года «Об объектах культурного наследия (памятниках истории и культуры) народов Российской Федерации».

Границы участка, подлежащего археологическому обследованию, предоставлены ООО «Оптимизация строительных процессов». Объемы изыскательских работ определялись исходя из площади земельного участка на основании исходных материалов, представленных Заказчиком работ, с учетом существующих методических рекомендаций. При проведении исследований эксперт опирался на предоставленные ООО «Оптимизация строительных процессов» документы, сведения и картографические материалы, а также открытые данные, предоставляемые федеральными и региональными органами власти: Публичная кадастровая карта (<http://pkk5.rosreestr.ru>), Геоинформационная система Санкт-Петербурга (<http://rgis.spb.ru>). В документах, представленных Заказчиком для проведения экспертизы, несоответствий не выявлено.

До начала полевых археологических работ ИИМК РАН были выполнены историко-библиографические изыскания и анализ опубликованных данных по территории, расположенной вблизи земельного участка на предмет наличия объектов археологического наследия и археологической изученности территории. Результаты данных исследований представлены в полном научно-техническом отчете (Прил. 3).

История и топонимика исследуемого района

Колпинский район – административно-территориальная единица на юго-востоке Санкт-Петербурга. Административный центр – город Колпино, по наименованию которого и называется район. Район образован в 1936 году, с включением этой территории в состав Ленинграда.

Колпино – город в составе Колпинского района, является его административным центром. Согласно современным данным, название Колпино производное от балтийско-славянского слова «колпь», «колп» с основным значением «лебедь».

Ижора (река) – река, левый приток Невы. Протяжённость – 76 км. Река берёт начало на Ижорской возвышенности, в районе деревни Скворицы Гатчинского района, течёт преимущественно в северо-восточном направлении и впадает в Неву на территории посёлка Усть-Ижора. Название «Ижора» применительно к реке впервые упоминается в письменных источниках XIII в. (Верховцев, 2020, С. 332). Также в средневековых источниках именуется финноязычное племя, жившее на этих землях. Вопрос какое название, реки или племени, первично остаётся открытым. По одной из версий название реки происходит от финского «Ikeri», что значит «извилистая».

Загородная улица – улица в городе Колпино Колпинского района Санкт-Петербурга. Проходит от Московской линии железной дороги до Волховстроевской железной дороги. Вместе с улицей Труда является северным въездом в Колпино. Название появилось в 1930-х годах.

Улица Севастьянова – улица в г. Колпино Колпинского района Санкт-Петербурга. Проходит от Невской улицы до зареченской Колпинской улицы. Является продолжением Железнодорожной улицы на юге и переходит в Колпинскую улицу на севере. Названа в 1949 году в честь Героя Советского Союза А. Т. Севастьянова.

История освоения и археологическая изученность территории Санкт-Петербурга

В период Невской стадии последнего ледникового периода (примерно 12000 л. н.) ледник распадается на «языки» и тающие ледниковые воды заполняют

впадины (Финский залив, Ладожское озеро, Онежское озеро) освобождая рельеф. Современная территория Ленинградской области освободилась ото льда приблизительно 10000 л. н. Форма рельефа характеризуется хорошей сохранностью и относительной молодостью ландшафтных покровов. К началу бореального периода (10000-8000 л. н.) растительный покров стал сплошным и довольно разнообразным с преобладанием сосны и березы, а климат – сухим и теплым.

Начало активного заселения исследуемой территории относится к эпохе неолита. Это стоянки и местонахождения, расположенные по берегам рек и озер. Начало неолитической эпохи на Карельском перешейке соответствует началу голоценового климатического оптимума и максимуму Литориновой трансгрессии, что соответствует времени около 7 000 л. н. Возникновение неглубоких заливов и протоков между Ладожским озером и морем, а также потепление климата, создали благоприятные для жизни человека условия. К этому периоду относится ранне-неолитическая стоянка Хепоярви (6380-7230 л. н.) на берегу озера Хепоярви. К позднему неолиту относятся стоянки Токсово и Курголово 1, местонахождения Кавгалово и Васкелово 1, местонахождения Лемболовские 1-5 (Лапшин, 1995, С. 173-175; Верещагина, 2003).

Также в пределах современных административных границ Петербурга расположены стоянки на Охтинском мысу, в районе площади Мужества и на берегу Лахтинского Разлива. Целая серия памятников каменного века известна в Сестрорецке (Кулькова, Сопелко, Лудикова и др, 2010, с. 13; Лапшин, 1995, с. 175-177).

Для этого времени характерно наличие гребенчато-ямочной керамики и каменных орудий из сланца и кремня. На территории Карельского перешейка известно небольшое количество памятников эпохи раннего металла, что объясняется серьезной перестройкой природной обстановки, в связи с образованием реки Невы и понижением уровня ладожских вод (Сакса, 2010, с. 41).

В 1923 года была на северной оконечности посёлка Ольгино, на западном коренном берегу Лахтинского залива, на мысу была открыта стоянка эпохи раннего металла. Стоянка была обследована В. Александровым и В. Виттенбургом. В 1923 году А.А. Спицын и Б.Ф. Земляков раскопали 39 кв. м. Среди находок представлены характерные для эпохи раннего металла на северо-западе предметы: кремневые скребки и наконечники стрел, сланцевые тесла, отщепы кварцита и керамика с тонким гребенчатым штампом и отпечатками ткани (текстильная) (Лапшин, 1995, с. 175).

Археологические памятники раннего железного века в пределах города и его ближайших окрестностей, практически, не известны. С этим периодом связаны лишь отдельные находки и комплексы из раскопок на Охтинском мысу, а также маловыразительный культурный слой с поселения Войскорово (Сорокин, 2014, с.

25-55, Городилов, 2019, с. 9). Последнее, в административном отношении, относится уже к Ленинградской области.

Ситуация меняется в раннем Средневековье, в VII-VIII вв. в регионе происходит становление центров постоянного населения. Формируется местный рынок, обслуживающий транснациональную торговлю (Сорокин, 2008, с. 352). Финский залив, Нева и Ладожское озеро, в эпоху викингов, являются важными звеньями трансевропейских торговых путей, проходящих из Балтийского моря, через всю Русскую равнину, в Средиземное и Каспийское моря. Коренным населением Приневских земель в Средние века были финно-угорские племена: воль и ижора.

Достоверные сведения о поселениях и могильниках эпохи викингов в пределах городской черты Санкт-Петербурга отсутствуют, хотя известно несколько кладов куфических монет, найденных в первой половине XX века в Петергофе, Мартышкине и у Галерной гавани в устье Невы (Сорокин, 2008, с. 353-354).

Территория современного Петербурга в Средние века была частью Новгородской земли и входила в Ореховский уезд, Корельской половины Водской пятины. К концу XIII в. все прибалтийско-финские племена попадают в зависимость от своих могущественных соседей: суоми и хяме – от шведов; карелы, воль, ижора, вепсы и чудь – от новгородцев (Сакса, 2010, с. 142). Территории, расположенные на стыке новгородской и шведской зон влияния и сбора дани, становились ареной постоянных набегов и военных походов, на протяжении всего XIII века (подробнее: Сорокин, 2017, с. 32-34).

Первым крупным военным предприятием шведов для установления контроля над северо-западными окраинами Новгородской земли, стал поход 1240 года, закончившийся Невской битвой. Сражение произошло на берегу Невы, в устье реки Ижоры. В ходе битвы войска новгородского князя Александра Ярославовича нанесли поражение шведскому войску во главе с ярлом Биргером. Несмотря на решительную победу новгородцев, противостояние в Невских землях продолжилось. В 1283 году шведы, пройдя через Неву, вновь совершили набег на новгородские земли, но на обратном пути были перехвачены новгородцами на реке Неве. На следующий год новый отряд шведов был разгромлен новгородцами в устье Невы.

К концу XIII века шведская экспансия в Карелии и Приневье стала носить более последовательный характер. В 1293 году, в ходе третьего шведского крестового похода, маршал Торгильтс Кнутсон основали в устье Вуоксы крепость Выборг, чем окончательно закрепил власть королевства на западе Карельского перешейка. В 1300 году, по его же инициативе, в устье Охты (сейчас на этом месте находится район Петербурга Малая Охта) была основана крепость Ландскрона. Место, где была поставлена Ландскрона, представляло чрезвычайно удобный для

устройства укреплений участок, Нева и Охта образуют здесь крутой мыс, окруженный водой с трех сторон. Как было установлено, в ходе археологических раскопок крепость представляла собой прямоугольное древо-земляное укрепление, окруженное двумя рвами. Несмотря на то, что Ландскрона представляла собой достаточно серьезное для своего времени укрепление, на следующий после основания год она была захвачена новгородскими войсками и срыта. Археологизированные остатки крепости были исследованы в ходе раскопок П.Е. Сорокина на Охтинском мысу в 1990-х–2000-х годах, и на сегодняшний день, остаются крупнейшим и наиболее изученным средневековым памятником в пределах Санкт-Петербурга.

В 1323 году был заключён Ореховецкий мирный договор, по которому была установлена четкая граница между Шведским королевством и Новгородской республикой. Договор сохранял силу вплоть до 1595 года, согласно ему, граница между государствами прошла по реке Сестре, и территория современного Петербурга была закреплена за Новгородом.

В XIV-XV века новгородцы начинают колонизировать территорию Приневья. Основной административной единицей Новгородского государства в этих землях была Водская пятина. В конце XV века Новгородская республика проиграла противостояние с Московским княжеством и утратила независимость, все её земли, включая Приневье, перешли под власть Москвы. Территории в устье Невы, после завоевания Новгорода, принадлежали Великому князю, в Писцовой книге 1500 г. они названы волостью «на реке Неве, у моря» и «деревни на усть Охты». Согласно Переписной книге, упомянуты три деревни и сельцо (Сорокин, 2014, с. 38).

В XVI веке, на Охтинском мысу, где в начале XIV века стояла Ландскрона, возникает торговый городок Невское устье, о котором имеются отрывочные сведения в документах того времени. Культурные слои этого времени на мысу сохранились плохо, ввиду последующих строительных работ. Во время раскопок П.Е. Сорокина существенная концентрация находок этого времени, в первую очередь керамики, была зафиксирована в юго-восточной части Охтинского мыса (Сорокин, 2014, с. 38).

В позднему Средневековью относится и кладбище на левом берегу Охты, отрытое в 1993 г. В 2006-2010 г. на памятнике было исследовано более 300 захоронений, еще 219 были зафиксированы в разрушенном состоянии. Большая часть этого кладбища была уничтожена при строительстве Ниеншанца в XVII в. и последующими инженерными работами. Погребенные были захоронены, преимущественно в гробах, по христианскому обряду: лежа на спине, головами на юго-запад. Среди находок можно отметить 9 шведских монет 1630-1640-х годов, нательный крестик и детали украшений (Сорокин, 2014, с. 40).

Вторая половина XVI-начало XVII века характеризуется новым противостоянием Швеции и Русского государства в восточно-балтийских землях. Серия войн закончилась в 1617 году подписанием Столбовского мирного договора, согласно которому, граница между Швецией и Русским царством прошла по среднему и верхнему течению реки Луги, все земли к северу, включая территорию нынешнего Петербурга отошли шведам. На новоприобретенных Швецией землях была образована провинция Ингерманландия. В течении всего XVII в., новое правительство инициирует активную колонизацию региона, населённого немногочисленным, преимущественно православным населением. Большую часть колонистов составили финские крестьяне из центральных районов Финляндии. При этом сохранилось прежнее русское деление на уезды и погосты, основой для сбора податей продолжала служить новгородская мера земли – «обжа».

Еще до подписания Столбовского мира, в 1611 году шведами была заложена крепость Ниеншанц, расположившаяся на Охтинском мысу, где в начале XIV века была Ландскрона. Крепость была заложена по приказу короля Карла IX и получила название Ньюенсканс – Невское укрепление. В первоначальном варианте крепость имела прямоугольную форму. На противоположном от крепости, берегу Охты со временем образовался посад, а в 1632 году король Густав Адольф приказал основать здесь город Ниен (Сорокин, 2014, с. 40). В 2023 г. сотрудниками ИИМК РАН были произведены раскопки на площади около 8 тыс. м² направленные на изучение культурного слоя города Ниен.

В 1656 году, в ходе очередной русско-шведской войны, 1656-1658 годов, Ниеншанц был захвачен и сожжен русскими войсками, однако, по итогам войны территория осталась за Швецией. Крепость Ниеншанц была возведена заново после ухода русских войск. В обновленном виде, укрепление имело форму пятиконечной звезды с бастионами двумя воротными рavelинами.

Новая война против Швеции, начатая российским царем Петром 19 августа 1700 г., стала не только борьбой России за выход к Балтийскому морю и возвращение Ингерманландии, но и борьбой за место Великой державы в Северной Европе. Шведский город Нотебург (совр. Шлиссельбург) пал в октябре 1702 г., после этого, шведское население Ниена было эвакуировано, а город был сожжен. 25 апреля 1703 года русские войска начали осаду Ниеншанца, который оборонял гарнизон из 600 человек. После бомбардировки, принесшей существенные разрушения, крепость капитулировала. Археологическими свидетельствами этих событий служат многочисленные ядра и картечные снаряды, найденные в заполнении рва Ниеншанца и внутри крепости (Сорокин, 2014, с. 47).

В том же 1703 году на Заячьем острове заложена Петропавловская крепость, давшая начало Петербургу. В 1721 г. Северная война закончилась Ништадтским миром. Новая граница России была установлена северо-западнее Выборга.

Ранний этап истории Петербурга также недостаточно обеспечен письменными источниками, в связи с этим, культурные отложения XVIII – первой половины XIX века представляют существенный научный интерес. Археологические слои этого времени характеризуют быт и материальную культуру населения города, которая не отразилась в иных типах источников. Культурный слой XVIII – первой половины XIX существенно пострадал от строительной деятельности последующего времени, однако отдельные участки не потревоженного слоя известны практически по всей исторической части города.

К характерным, наиболее часто встречающимся находкам XVIII века можно отнести: керамику, белоглиняные «голландские» курительные трубки, и фрагменты сине-белых «голландских» изразцов. Курительные трубки представляют особенный интерес, так как выступают в роли хронологических индикаторов, большинство этих изделий имеет клеймо мастерской-производителя, что позволяет датировать находки и слои, их содержащий, с точностью до десятилетия.

Еще один важный источник по ранней истории Петербурга, это его первые кладбища. Среди этого типа памятников выделяются собственно кладбища и экстраординарные захоронения «строителей Петербурга», последние относятся к первым десятилетиям существования города. В 2014 году, на улице Сытнинской Петроградской стороны в раскопе были исследованы три коллективных, два одиночных и одно парное захоронения, датирующиеся началом XVIII века. Анализ археологического и антропологического материала позволил уточнить из каких регионов прибывали первые строители города на Неве (Курбатов, 2015; Ширококов, Учанева, 2015).

В 2018-2019 году широкой площадью был исследован участок Сампсониевского кладбища на Нейшлотском переулке. Кладбище включало захоронения XVIII-XIX вв.

В непосредственной близости от участка обследования отсутствуют выявленные памятники археологии. В 3,4 км южнее участка обследования расположен ОКН «Колокольная Троицкого собора (фундамент)».

Анализ картографического материала

При подготовке исторической справки были проработаны доступные картографические материалы XVII – XX вв. Для составления опорного плана были отобраны несколько из них, наиболее полно отображающие характер хозяйственной деятельности в разные исторические периоды исследуемого участка и прилегающих территорий.

Наиболее ранней картой Приневских земель является «Карта бывших губерний Иван-Города, Яма, Капорья и Нэтеборга» авторства Бергенгейма. Карта составлена штабс-капитаном Бергенгеймом в 1827 г. по материалам, найденным в

Шведских архивах, и отражает состояние местности и названия на 1676 г. В 300 м на севере от участка обследования расположена деревня «Mikrola». В границах участка населённые пункты не обозначены.

На «Карте Санкт-Петербургской губернии» Н. Соколова от 1792 г. какие-либо населённые пункты в пределах границ участка обследования не отмечены.

На «Трёхверстной военной топографической карте Российской Империи» генерал-лейтенанта Шуберта, 1855 г. постройки в границах участка обследования не отмечаются. Вблизи участка обследования обозначены кирпичные производства.

На «Карте района манёвров» от 1913 г. с севера к участку обследования примыкает кирпичное производство. Схожая ситуация отражена и на «Детальной карте РККА Ленинграда и окрестностей» от 1941 г. На карте отмечена траншея, которая существует и в настоящее время.

На немецком аэрофотоснимке 1942 г. в центре участка расположены военные окопы, западная часть участка занята огородами, остальной участок представлен сельскохозяйственным полем.

Таким образом, на основании анализа картографического материала, архивных и литературных источников, были сделаны следующие выводы:

- непосредственно на территории исследуемого участка объекты археологического наследия ранее не фиксировались;
- территории вблизи участка обследования, судя по историческим картам, подвергались хозяйственному освоению с XVII в.;
- вблизи участка обследования на картах XIX – первой половины XX вв. отмечены кирпичные производства;
- какие-либо постройки в пределах участка обследования на исторических картах не отмечены.

Полевые археологические исследования проводились в соответствии с методическими указаниями и требованиями «Положения о порядке проведения археологических полевых работ и составления научной отчетной документации», утвержденного постановлением Бюро Отделения историко-филологических наук Российской академии наук № 15 от 12 апреля 2023 г.

Было проведено натурное обследование территории земельного участка по объекту: «Проектирование строительства зданий для размещения центра паллиативной медицинской помощи по адресу: г. Колпино, ул. Севастьянова, юго-западнее дома № 3 по Колпинской улице (Санкт-Петербург, город Колпино, улица Севастьянова, участок 21, (территория, ограниченная Загородной улицей, Колпинской улицей, улицей Севастьянова, проектируемым проездом; ФЗУ № 17) (корректировка проектной документации)», с кадастровым номером

78:37:0017224:1054 с визуальным осмотром местности с целью поиска памятников археологии, выраженных в рельефе местности.

Натурные полевые исследования проводились в виде осуществления пеших маршрутов на территории земельного участка. Вся исследуемая площадь была разбита на неравные квадраты со сторонами не более 20 метров и пройдена пешими маршрутами по линии сетки квадратов. В ходе проведения обследования проводилась фотофиксация.

При прохождении маршрутов с целью обнаружения выходов культурного слоя и артефактов осматривались встречающиеся обнажения грунта естественного и антропогенного происхождения. На перспективных для обнаружения памятников археологии участках производилась закладка шурфов, ориентированного по сторонам света, направленного на поиск культурного слоя и древних артефактов. Количество и место расположения шурфов было обусловлено геоморфологическим состоянием местности и степенью освоенности обследуемой территории, и определялось с таким расчетом, чтобы обеспечить полное выявление и определение границ всех объектов археологического наследия, попадающих в пределы обследуемых земельных участков, с учетом существующих методических рекомендаций 1 шурф на 1 га (при обследовании площадных земельных участков). Шурфы закладывались на перспективных для обнаружения памятников археологии местах, исключая хозяйственно-освоенные участки трассы. В ходе работ был заложен 8 разведывательных шурфов размерами 1x1 м общей площадью 8 кв. м. Разборка грунта в процессе шурфовки производилась вручную по стратиграфическим слоям с разнородными культурными прослойками и соответствующим им общим планиграфическим горизонтам фиксации. Для выявления структуры плотных поверхностей и удаления грунта в стесненных условиях при расчистке использовались щетки, кисти и совки. Глубина шурфа включала всю толщу напластований до материка. Все разведочные шурфы, документировались, в том числе фотографически, и фиксировались дневниковыми записями.

Для картирования рекогносцировочных шурфов, выявленных объектов и общевидовых фотографий ландшафтной ситуации использованы имеющиеся в распоряжении экспедиции растровые карты масштаба 1:50000 и 1:100000 в формате JPG, а также топографический план масштаба 1:500 в формате DWG, предоставленный заказчиком. Привязка шурфов, зачисток и зондажей на участках землеотводов к системе мировых координат произведена с помощью портативных приборов глобального позиционирования Garmin Montana. Географические координаты (широта, долгота), определенные в зависимости от внешних условий приема с точностью 5-20 м, даются в формате градусы-минуты-секунды Long/Lat dd°mm'ss,ss" (WGS-84). С помощью встроенных в геоинформационную систему

QGIS программных алгоритмов переведены в местную систему координат МСК-1964 Санкт-Петербург. Основные этапы работ фиксировались с помощью цифровых фотоаппаратов с разрешением не менее 5 Мрх. Для указания масштаба и ориентации по сторонам света при фотографировании использовался набор телескопических реек длиной 4 м с сантиметровыми делениями, двухцветная стрелка «север». После окончания работ шурфы были рекультивированы до уровня дневной поверхности на момент начала работ, что подтверждено фотографически.

Объектом государственной историко-культурной экспертизы стал земельный участок по объекту: «Проектирование строительства зданий для размещения центра паллиативной медицинской помощи по адресу: г. Колпино, ул. Севастьянова, юго-западнее дома № 3 по Колпинской улице (Санкт-Петербург, город Колпино, улица Севастьянова, участок 21, (территория, ограниченная Загородной улицей, Колпинской улицей, улицей Севастьянова, проектируемым проездом; ФЗУ № 17) (корректировка проектной документации)», с кадастровым номером 78:37:0017224:1054. Участок, находящийся в центральной части Колпинского района, имеет форму неправильного многоугольника площадью 1,9 Га.

На первом этапе полевых исследований был проведен визуальный осмотр территории, произведена фотофиксация современного состояния местности.

Рельеф участка носит следы сильного антропогенного воздействия. В восточной части участок пересекает канава, которая фиксируется на картах с середины XX в. В границах обследования находятся разрушенные погребя, отвалы грунта, невозделываемые огороды. Современная дневная поверхность покрыта высокими луговыми травами. На участке произрастают деревья и кустарники.

Согласно плану, предоставленному заказчиком, в западной части участка пролегает газопровод. Какие-либо иные подземные коммуникации на плане не обозначены. По оси запад-восток участок пересекает линия электропередачи.

Для наиболее полного обследования участка было принято решение заложить 8 археологических шурфов размерами 1x1 м. Шурфы ориентированы стенками по сторонам света.

Шурф № 1

Размеры шурфа составили 1x1 м, глубина – 0,4 м, площадь – 1 м².

В шурфе была прослежена следующая стратиграфия:

1. Дёрн, мощностью до 12 см.
2. Светло-бурая супесь, мощность до 20 см.
3. Желто-бежевая супесь (материк), прокопан на 15 см.

Шурф № 2

Размеры шурфа составили 1x1 м, глубина – 0,35 м, площадь – 1 м².

В шурфе была прослежена следующая стратиграфия:

1. Дерн, мощностью до 10 см.
2. Тёмно-бурая супесь с вкраплениями материковой супеси, мощность до 15 см.
3. Желто-бежевая супесь (материк), прокопан на 15 см.

Шурф № 3

Размеры шурфа составили 1x1 м, глубина – 0,45 м, площадь – 1 м².

В шурфе была прослежена следующая стратиграфия:

1. Дерн, мощностью до 10 см.
2. Светло-бурая супесь, мощность до 25 см.
3. Тёмно-бурая супесь, мешанная с материковой супесью, мощность до 15 см.
4. Желто-бежевая супесь (материк), прокопан на 5 см.

Шурф № 4

Размеры шурфа составили 1x1 м, глубина – 0,4 м, площадь – 1 м².

В шурфе была прослежена следующая стратиграфия:

1. Дерн, мощностью до 10 см.
2. Тёмно-бурая супесь, мощность до 25 см.
3. Желто-бежевая супесь (материк), прокопан на 10 см.

Шурф № 5

Размеры шурфа составили 1x1 м, глубина – 0,55 м, площадь – 1 м².

В шурфе была прослежена следующая стратиграфия:

1. Дерн, мощностью до 10 см.
2. Тёмно-бурая супесь с вкраплениями материковой супеси, мощность до 30 см.
3. Желто-бежевая супесь (материк), прокопан на 15 см.

Шурф № 6

Размеры шурфа составили 1x1 м, глубина – 0,3 м, площадь – 1 м².

В шурфе была прослежена следующая стратиграфия:

1. Дерн, мощностью до 15 см.
2. Желто-бежевая супесь (материк), прокопан на 20 см.

Шурф №7

Размеры шурфа составили 1x1 м, глубина – 0,2 м, площадь – 1 м².

В шурфе была прослежена следующая стратиграфия:

1. Дерн, мощностью до 15 см.
2. Желто-бежевая супесь (материк), прокопан на 5 см.

Шурф №8

Размеры шурфа составили 1x1 м, глубина – 0,35 м, площадь – 1 м².

В шурфе была прослежена следующая стратиграфия:

1. Дерн, мощностью до 10 см.
2. Тёмно-бурая супесь с вкраплениями материковой супеси, мощность до 20 см.
3. Желто-бежевая супесь (материк), прокопан на 10 см.

Таким образом, на участке обследования объекты археологического наследия и признаки наличия объектов археологического наследия не обнаружены. Археологические находки и культурный слой в Шурфах №№ 1-8 отсутствуют. После окончания работ все шурфы были рекультивированы.

В результате проведенного археологического обследования земельного участка по объекту: «Проектирование строительства зданий для размещения центра паллиативной медицинской помощи по адресу: г. Колпино, ул. Севастьянова, юго-западнее дома № 3 по Колпинской улице (Санкт-Петербург, город Колпино, улица Севастьянова, участок 21, (территория, ограниченная Загородной улицей, Колпинской улицей, улицей Севастьянова, проектируемым проездом; ФЗУ № 17) (корректировка проектной документации)», с кадастровым номером 78:37:0017224:1054 зафиксировано отсутствие остатков наземных древних сооружений, артефактов, имеющих историко-культурную ценность, культурного слоя или иных следов пребывания здесь человека в древности, которые можно было бы отнести к объектам археологического наследия. Результаты проведенных в рамках государственной историко-культурной экспертизы археологических полевых работ отражены в полном научно-техническом отчете (Прил. 3).

Обоснования вывода экспертизы

1. В соответствии с заключением уполномоченного органа охраны объектов культурного наследия (письмо Комитета по государственному контролю, использованию и охране памятников истории и культуры Правительства Санкт-Петербурга № 01-43-8336/24-0-1 от 10 апреля 2024 г.) земельный участок по объекту: «Проектирование строительства зданий для размещения центра паллиативной медицинской помощи по адресу: г. Колпино, ул. Севастьянова, юго-западнее дома № 3 по Колпинской улице (Санкт-Петербург, город Колпино, улица Севастьянова, участок 21, (территория, ограниченная Загородной улицей, Колпинской улицей, улицей Севастьянова, проектируемым проездом; ФЗУ № 17) (корректировка проектной документации)», (кадастровый номер: 78:37:0017224:1054) расположен в границах:

– вне зон охраны объектов культурного наследия.

В пределах границ вышеуказанного земельного участка **отсутствуют объекты** (выявленные объекты) культурного наследия; объекты культурного

наследия, включенные в Единый государственный реестр объектов культурного наследия (памятников истории и культуры) народов Российской Федерации, а также защитная зона объектов культурного наследия.

К границам участка непосредственно **не примыкают** объекты (выявленные объекты) культурного наследия. Участок расположен **вне границ** территории исторического поселения.

КГИОП **не располагает** сведениями о наличии либо отсутствии объектов обладающих признаками объектов культурного наследия, на рассматриваемом земельном участке.

2. Согласно проведенным историко-архивным исследованиям на территории земельного участка по объекту: «Проектирование строительства зданий для размещения центра паллиативной медицинской помощи по адресу: г. Колпино, ул. Севастьянова, юго-западнее дома № 3 по Колпинской улице (Санкт-Петербург, город Колпино, улица Севастьянова, участок 21, (территория, ограниченная Загородной улицей, Колпинской улицей, улицей Севастьянова, проектируемым проездом; ФЗУ № 17) (корректировка проектной документации)», с кадастровым номером 78:37:0017224:1054 объекты, которые можно было бы отнести к объектам археологического наследия, **отсутствуют**.

3. В соответствии со статьей 45-1 Федерального закона от 25.06.2002 №73-ФЗ «Об объектах культурного наследия (памятниках истории и культуры) народов Российской Федерации» на территории земельного участка по объекту: «Проектирование строительства зданий для размещения центра паллиативной медицинской помощи по адресу: г. Колпино, ул. Севастьянова, юго-западнее дома № 3 по Колпинской улице (Санкт-Петербург, город Колпино, улица Севастьянова, участок 21, (территория, ограниченная Загородной улицей, Колпинской улицей, улицей Севастьянова, проектируемым проездом; ФЗУ № 17) (корректировка проектной документации)», с кадастровым номером 78:37:0017224:1054 проведены археологические полевые работы в форме археологической разведки. Работы выполнены в соответствии с методическими указаниями и требованиями «Положения о порядке проведения археологических полевых работ и составления научной отчетной документации», утвержденного постановлением Бюро Отделения историко-филологических наук Российской академии наук № 15 от 12 апреля 2023 г. и иных нормативно-правовых актов в сфере охраны объектов культурного наследия и хорошо документированы. Результаты обследования отражены в полном научно-техническом отчете. В ходе проведенных в рамках государственной историко-культурной экспертизы археологических полевых работ объектов археологического наследия **не обнаружено**.

4. Представленные материалы исчерпывающие и доказывают археологическую изученность земельного участка по объекту: «Проектирование

строительства зданий для размещения центра паллиативной медицинской помощи по адресу: г. Колпино, ул. Севастьянова, юго-западнее дома № 3 по Колпинской улице (Санкт-Петербург, город Колпино, улица Севастьянова, участок 21, (территория, ограниченная Загородной улицей, Колпинской улицей, улицей Севастьянова, проектируемым проездом; ФЗУ № 17) (корректировка проектной документации)», с кадастровым номером 78:37:0017224:1054.

Вывод экспертизы

Экспертом сделан вывод о возможности (положительное заключение) проведения земляных, строительных, мелиоративных и (или) хозяйственных работ, предусмотренных статьей 25 Лесного кодекса Российской Федерации работ по использованию лесов (за исключением работ, указанных в пунктах 3, 4 и 7 части 1 статьи 25 Лесного кодекса Российской Федерации) и иных работ на земельном участке по объекту: «Проектирование строительства зданий для размещения центра паллиативной медицинской помощи по адресу: г. Колпино, ул. Севастьянова, юго-западнее дома № 3 по Колпинской улице (Санкт-Петербург, город Колпино, улица Севастьянова, участок 21, (территория, ограниченная Загородной улицей, Колпинской улицей, улицей Севастьянова, проектируемым проездом; ФЗУ № 17) (корректировка проектной документации)», с кадастровым номером 78:37:0017224:1054 в связи с отсутствием выявленных объектов археологического наследия на указанном земельном участке, подлежащем воздействию земляных, строительных, мелиоративных и (или) хозяйственных работ, предусмотренных статьей 25 Лесного кодекса Российской Федерации работ по использованию лесов (за исключением работ, указанных в пунктах 3, 4 и 7 части 1 статьи 25 Лесного кодекса Российской Федерации) и иных работ.

Перечень приложений к экспертизе:

Приложение 1 Копия Технического задания к договору № 001/ДОСП-24 от 28 мая 2024 года.

Приложение 2 Копия письма Комитета по государственному контролю, использованию и охране памятников истории и культуры Правительства Санкт-Петербурга № 01-43-8336/24-0-1 от 10 апреля 2024 г.

Приложение 3 Копия Полного научно-технического отчета о выполнении научно-исследовательских археологических работ в виде историко-культурного научного археологического обследования (разведки) с целью проведения государственной историко-культурной экспертизы земельного участка по объекту: «Проектирование строительства зданий для размещения центра

паллиативной медицинской помощи по адресу: г. Колпино, ул. Севастьянова, юго-западнее дома № 3 по Колпинской улице (Санкт-Петербург, город Колпино, улица Севастьянова, участок 21, (территория, ограниченная Загородной улицей, Колпинской улицей, улицей Севастьянова, проектируемым проездом; ФЗУ № 17) (корректировка проектной документации)», с кадастровым номером 78:37:0017224:1054, выполненного Центром спасательной археологии ИИМК РАН.

Приложение 4 Схема расположения земельного участка на кадастровой карте территории.

Приложение 5 Копия градостроительного плана земельного участка № РФ-78-2-13-000-2023-0331.

Приложение 6 Копия справки № 14102/33 – 125.5-20 от 30.09.2024 г.

Приложение 7 Копия доверенности № 14102/33-161.5-845 от 29 декабря 2023 г.

Приложение 8 Сведения об экспертах.

Приложение 9 Выдержки из приказа № 2252 от 27.07.2023 г. «Об утверждении статуса аттестованного эксперта по проведению государственной историко-культурной экспертизы».

Приложение 10 Выдержки из приказа № 1537 от 17.09.2021 г. «Об утверждении статуса аттестованного эксперта по проведению государственной историко-культурной экспертизы».

Приложение 11 Выдержки из приказа № 1668 от 11.10.2021 г. «Об утверждении статуса аттестованного эксперта по проведению государственной историко-культурной экспертизы».

Приложение 12 Выдержки из приказа № 235 от 01.03.2022 г. «Об утверждении статуса аттестованного эксперта».

Эксперт Субботин А.В.

Руководитель археологических исследований Соловьева Н.Ф.

«30» сентября 2024 г.

Документ подписан усиленными квалифицированными электронными подписями в соответствии с п. 24 Положения о Государственной историко-культурной экспертизе, утвержденного постановлением Правительства от 25 апреля 2024 г. № 530

Акт экспертизы оформлен в соответствии с требованиями Федерального Закона от 04.08.2023 №457-ФЗ «О внесении изменений в отдельные законодательные акты Российской Федерации» и подписан УКЭП с использованием машиночитаемой доверенности.

Приложение 1

**Копия Технического задания к договору № 001/ДОСП-24 от 28
мая 2024 года**

Приложение № 1
к договору № 201/17001-24 от «28» мая 2024г.

Техническое задание

1. Общие положения

1.1. Наименование Работ: проведение научно-исследовательских работ в виде археологических разведок и подготовку акта государственной историко-культурной экспертизы земельного участка по объекту - «Проектирование строительства зданий для размещения центра паллиативной медицинской помощи по адресу: г.Колпино, ул.Севастьянова, юго-западнее дома № 3 по Колпинской улице (Санкт-Петербург, г.Колпино, ул.Севастьянова, участок 21, (территория, ограниченная Загородной ул., Колпинской ул., ул.Севастьянова, проектируемым проездом; ФЗУ №17) (корректировка проектной документации)», кадастровый № 78:37:0017224:1054.

1.2. Заказчик: ООО «ОСП»

1.3. Исполнитель: ФГБУН «ИИМК РАН»

1.4. Стадия работ: проектная.

1.5. Район исследования: Санкт-Петербург, Колпинский район.

1.6. Основание выполнения работ: письмо Комитета по государственному контролю, использованию и охране памятников истории и культуры №01-43-8336/24-0-1 от 10.04.2024

1.7. Площадь земельного участка: 1,9 Га.

2. Объект экспертизы

земельный участок по объекту - «Проектирование строительства зданий для размещения центра паллиативной медицинской помощи по адресу: г.Колпино, ул.Севастьянова, юго-западнее дома № 3 по Колпинской улице (Санкт-Петербург, г.Колпино, ул. Севастьянова, участок 21, (территория, ограниченная Загородной ул., Колпинской ул., ул.Севастьянова, проектируемым проездом; ФЗУ №17) (корректировка проектной документации)», кадастровый № 78:37:0017224:1054.

3. Основная нормативно-техническая документация

3.1. Федеральный закон РФ «Об объектах культурного наследия (памятниках истории и культуры) народов Российской Федерации» от 25 июня 2002 года N 73-ФЗ.

3.2. Федеральный закон №7-ФЗ от 10.01.2002 г «Об охране окружающей среды».

3.3. Постановление Правительства РФ от 12.09.2015 N 972 «Об утверждении Положения о зонах охраны объектов культурного наследия (памятников истории и культуры) народов Российской Федерации и о признании утратившими силу отдельных положений нормативных правовых актов Правительства Российской Федерации»;

3.4. Постановление Правительства РФ от 15.07.2009 г. № 569 «Об утверждении Положения о государственной историко-культурной экспертизе»;

3.5. Положение о порядке проведения археологических полевых работ и составления научной отчетной документации (утверждено постановлением Бюро Отделения историко-филологических наук Российской академии наук №15 от 12.04.2023г.).

4. Состав работ

Первый этап

4.1. Получение разрешения (открытый лист) на право проведения археологических работ.

4.2. Архивно-библиографические исследования, составление исторической справки и создание ситуационного плана.

4.2.1. Проведение архивных исследований, касающихся сведений о наличии археологических памятников в обследуемой зоне.

4.2.2. Визуальное обследование участка исследований.

4.2.3. Составление краткой исторической справки.

4.3. Археологическое обследование участка:

4.3.1. Выявление памятников археологии на основании наличия подъемного материала, особенностью рельефа и иных данных.

4.3.2. Привязка обнаруженных памятников к территории застройки.

4.3.3. Описание ландшафтной характеристики расположения обнаруженных памятников и фиксируемых нарушений поверхности объекта.

4.3.4. Разбивка археологических шурфов - 8 шурфов.

4.3.5. Фотофиксация в процессе подготовки к закладке шурфов.

Заказчик  Л.В. Кирсева

Исполнитель  Н.Ф. Соловьева

- 4.3.6. Выборка культурных напластований из шурфов по слоям, с трехмерной фиксацией находок на плане шурфа.
- 4.3.7. Выявление археологического материала в культурном слое.
- 4.3.8. Изучение культурного слоя в процессе закладки шурфов с зачисткой профилей для получения вертикальных разрезов.
- 4.3.9. Фотофиксация процесса работ, отдельных находок и скоплений материала in situ.
- 4.3.10. Фото- и графо- фиксация профилей стенок шурфов и обнаруженных ям.
- 4.3.11. Отбор археологического материала из заполнения ям и сооружений, полевая консервация вещевого материала.
- 4.3.12. Вычерчивание профилей шурфов, текстуальное описание стратиграфии, культурного слоя, материка и иных объектов в шурфах.
- 4.3.13. Ведение полевой документации.
- 4.4. Камеральные работы.
- 4.4.1. Очистка или мытье находок, при необходимости оперативная первичная консервация предметов из разрушающихся материалов
- 4.4.2. Статистическая обработка массовых находок. Шифровка находок.
- 4.4.3. Составление полевых описей индивидуальных и массовых находок.
- 4.4.4. Зарисовка находок.
- 4.4.5. Фотографирование находок.
- При необходимости:
- 4.4.6. Определение остеологического материала и отбор образцов в коллекцию
- 4.4.7. Определение зерен и семян.
- 4.4.8. Определение пород образцов древесины.
- 4.4.9. Дендрохронологический и радиоуглеродный анализ образцов.
- 4.4.10. Атрибуция нумизматических находок.
- 4.4.11. Атрибуция воинских и других знаков.
- 4.4.12. Эпиграфический анализ находок с надписями.
- 4.4.13. Атрибуция изделий с клеймами изготовителей.
- 4.5. Подготовка коллекций к передаче на постоянное хранение в Государственный музейный фонд
- 4.6. Написание полного научно-технического отчета.
- 4.7. Уведомление об окончании первого этапа.
- Второй этап**
- 4.8. Подготовка акта государственной историко-культурной экспертизы земельного участка.
- 4.9. Передача акта государственной историко-культурной экспертизы в региональный орган охраны объектов культурного наследия.

5. Отчетная документация

- 5.1. Состав отчетной документации:
- полный научно-технический отчет в 1-ом (одном) экземпляре на электронном носителе;
 - акт государственной историко-культурной экспертизы земельного участка в 1-ом экземпляре на электронном носителе;
 - копия сопроводительного письма в региональный орган охраны объектов культурного наследия о передаче акта государственной историко-культурной экспертизы в 1-ом экземпляре на бумажном носителе.
- 5.2. Формат отчетной документации: в электронном виде в формате Adobe Acrobat (*.pdf).

6. Требования к выполнению работ

- 6.1. Отчетная документация должна соответствовать требованиям «Положения о порядке проведения археологических полевых работ и составления научной отчетной документации» (утв. постановлением Бюро Отделения историко-филологических наук Российской академии наук № 15 от 12.04.2023г.) и «Положения о государственной историко-культурной экспертизе» (утв. постановлением Правительства РФ № 569 от 15.07.2009г.)

Заказчик

Генеральный директор
ООО «ОСП»

Л.В. Киреева

Заказчик

Л.В. Киреева

Исполнитель

Директор ЦСА ФЕБУН «ИИМК РАН» по
лицензии № 14102/33-161.5-845 от 29.12.23г.

Н.Ф. Соловьева

Исполнитель

Н.Ф. Соловьева

Приложение 2

**Копия письма Комитета по государственному контролю,
использованию и охране памятников истории и культуры
Правительства Санкт-Петербурга № 01-43-8336/24-0-1 от 10
апреля 2024 г**



ПРАВИТЕЛЬСТВО САНКТ-ПЕТЕРБУРГА

**КОМИТЕТ ПО ГОСУДАРСТВЕННОМУ
КОНТРОЛЮ, ИСПОЛЬЗОВАНИЮ
И ОХРАНЕ ПАМЯТНИКОВ
ИСТОРИИ И КУЛЬТУРЫ
(КГИОП)**

ул. Зодчего Росси, д. 1-3, лит. А, Санкт-Петербург, 191023
Тел. (812) 417-43-03, факс (812) 710-42-45
E-mail: kgiop@gov.spb.ru
<https://www.gov.spb.ru>, <http://kgiop.ru/>

**Заместителю управляющего-начальнику
управления по проектированию
СПб ГКУ "Фонд капитального
строительства и реконструкции"**

Шабаровой И.В.

№01-43-8336/24-0-1 от 10.04.2024

№ 01-43-8336/24-0-0 от 10.04.2024

№ 10-15-4928/24-0-0 от 10.04.2024

В ответ на Ваше обращение КГИОП сообщает, что земельный участок по объекту: **«Проектирование строительства зданий для размещения центра паллиативной медицинской помощи по адресу: г. Колпино, ул. Севастьянова, юго-западнее дома №3 по Колпинской улице (Санкт-Петербург, город Колпино, улица Севастьянова, участок 21, (территория, ограниченная Загородной улицей, Колпинской улицей, улицей Севастьянова, проектируемым проездом; ФЗУ № 17) (корректировка проектной документации)»** (кадастровый номер: 78:37:0017224:1054) расположен в границах:

– вне зон охраны объектов культурного наследия.

Закон Санкт-Петербурга от 19.01.2009 № 820-7 (в редакции, вступившей в силу 16.04.2023) "О границах объединенных зон охраны объектов культурного наследия, расположенных на территории Санкт-Петербурга, режимах использования земель и требованиях к градостроительным регламентам в границах указанных зон".

В пределах границ вышеуказанного земельного участка отсутствуют объекты (выявленные объекты) культурного наследия; объекты культурного наследия, включенные в Единый государственный реестр объектов культурного наследия (памятников истории и культуры) народов Российской Федерации, а также защитная зона объектов культурного наследия.

К границам участка непосредственно не примыкают объекты (выявленные объекты) культурного наследия.

Согласно приказу Минкультуры России от 30.10.2020 № 1295 (ред. от 19.10.2022) «Об утверждении предмета охраны, границ территории и требований к градостроительным регламентам в границах территории исторического поселения федерального значения город Санкт-Петербург» (далее – историческое поселение), участок расположен вне границ территории исторического поселения.

КГИОП не располагает сведениями о наличии либо отсутствии объектов, обладающих признаками объектов культурного наследия, на рассматриваемом

земельном участке. В связи с этим, а также в соответствии с требованиями ст. 30 Федерального закона № 73-ФЗ от 25.06.2002 г. «Об объектах культурного наследия (памятниках истории и культуры) народов Российской Федерации», земельный участок является объектом государственной историко-культурной экспертизы.

Дополнительно сообщаем, что в соответствии с пп. (а) п. 2 постановления Правительства Российской Федерации от 30.12.2023 № 2418 «Об особенностях порядка определения наличия или отсутствия объектов, обладающих признаками объекта археологического наследия, на территориях, подлежащих воздействию изыскательских, земляных, строительных, мелиоративных, хозяйственных работ, указанных в статье 30 федерального закона «Об объектах культурного наследия (памятниках истории и культуры) народов Российской Федерации» работ по использованию лесов и иных работ» государственная историко-культурная экспертиза земельного участка не проводится в случае выполнения:

- земляных работ, связанных с прокладкой инженерных коммуникаций в существующих каналах, тоннелях и коммуникационных коллекторах;
- земляных работ, связанных с реконструкцией и капитальным ремонтом автомобильных дорог первой и второй категорий в границах их полосы отвода;
- земляных работ, выполняемых в границах существующих фундаментов и опор зданий, строений и сооружений.

Данное письмо носит информативный характер и не является разрешением на производство работ.

**Начальник Управления
государственного реестра
объектов культурного
наследия**

ДОКУМЕНТ ПОДПИСАН
ЭЛЕКТРОННОЙ ПОДПИСЬЮ

Сертификат 00F2A807D9795D22C7440118A88C746C34
Владелец Яковлев Петр Олегович
Действителен с 13.12.2023 по 07.03.2025

П.О. Яковлев

Долгушина М.И.
(812) 417-43-46

Приложение 3

Копия Полного научно-технического отчета о выполнении научно-исследовательских археологических работ в виде историко-культурного научного археологического обследования (разведки) с целью проведения государственной историко-культурной экспертизы земельного участка по объекту: «Проектирование строительства зданий для размещения центра паллиативной медицинской помощи по адресу: г. Колпино, ул. Севастьянова, юго-западнее дома № 3 по Колпинской улице (Санкт-Петербург, город Колпино, улица Севастьянова, участок 21, (территория, ограниченная Загородной улицей, Колпинской улицей, улицей Севастьянова, проектируемым проездом; ФЗУ № 17) (корректировка проектной документации)», с кадастровым номером 78:37:0017224:1054, выполненного Центром спасательной археологии ИИМК РАН



ФЕДЕРАЛЬНОЕ ГОСУДАРСТВЕННОЕ БЮДЖЕТНОЕ УЧРЕЖДЕНИЕ НАУКИ
ИНСТИТУТ ИСТОРИИ МАТЕРИАЛЬНОЙ КУЛЬТУРЫ
РОССИЙСКОЙ АКАДЕМИИ НАУК (ИИМК РАН)

Экз. _____

Заказчик – ООО «Оптимизация строительных процессов»

ПОЛНЫЙ НАУ. НО-ТЕХНИЧЕСКИЙ ОТЧЕТ

Историко-культурное научное археологическое обследование (разведки) с целью проведения государственной историко-культурной экспертизы земельного участка по объекту: «Проектирование строительства зданий для размещения центра паллиативной медицинской помощи по адресу: г. Колпино, ул. Севастьянова, юго-западнее дома № 3 по Колпинской улице (Санкт-Петербург, город Колпино, улица Севастьянова, участок 21, (территория, ограниченная Загородной улицей, Колпинской улицей, улицей Севастьянова, проектируемым проездом; ФЗУ № 17) (корректировка проектной документации)», с кадастровым номером 78:37:0017224:1054

001/ДОСП-24-ИИМК РАН-2024-ТО

Отв. исполнитель к.и.н. Н. Ф. Соловьева

Санкт-Петербург
2024

Инд. № подл.	Подпись и дата	Взам. инв. №

Российская академия наук
ИНСТИТУТ ИСТОРИИ МАТЕРИАЛЬНОЙ КУЛЬТУРЫ
 (ИИМК РАН)

УДК: 902.21(470.23-25)
 ББК: 63.4(2)
 Инв.№ _____

Гриф. _____

Экз. _____

УТВЕРЖДАЮ:

Директор Центра спасательной
 археологии ИИМК РАН
 к.и.н.

Н.Ф. Соловьева

«*de*» *август* 2024 г.

ПОЛНЫЙ НАУЧНО-ТЕХНИЧЕСКИЙ ОТЧЕТ

ИСТОРИКО-КУЛЬТУРНОЕ НАУЧНОЕ АРХЕОЛОГИЧЕСКОЕ
 ОБСЛЕДОВАНИЕ (РАЗВЕДКИ) С ЦЕЛЬЮ ПРОВЕДЕНИЯ
 ГОСУДАРСТВЕННОЙ ИСТОРИКО-КУЛЬТУРНОЙ ЭКСПЕРТИЗЫ
 ЗЕМЕЛЬНОГО УЧАСТКА ПО ОБЪЕКТУ: «ПРОЕКТИРОВАНИЕ
 СТРОИТЕЛЬСТВА ЗДАНИЙ ДЛЯ РАЗМЕЩЕНИЯ ЦЕНТРА ПАЛЛИАТИВНОЙ
 МЕДИЦИНСКОЙ ПОМОЩИ ПО АДРЕСУ: Г. КОЛПИНО,
 УЛ. СЕВАСТЬЯНОВА, ЮГО-ЗАПАДНЕЕ ДОМА № 3 ПО КОЛПИНСКОЙ
 УЛИЦЕ (САНКТ-ПЕТЕРБУРГ, ГОРОД КОЛПИНО, УЛИЦА СЕВАСТЬЯНОВА,
 УЧАСТОК 21, (ТЕРРИТОРИЯ, ОГРАНИЧЕННАЯ ЗАГОРОДНОЙ УЛИЦЕЙ,
 КОЛПИНСКОЙ УЛИЦЕЙ, УЛИЦЕЙ СЕВАСТЬЯНОВА, ПРОЕКТИРУЕМЫМ
 ПРОЕЗДОМ; ФЗУ № 17) (КОРРЕКТИРОВКА ПРОЕКТНОЙ
 ДОКУМЕНТАЦИИ)», С КАДАСТРОВЫМ НОМЕРОМ 78:37:0017224:1054

001/ДОСП-24-ИИМК РАН-2024-ТО

Объект по адресу: г. Санкт-Петербург, Колпинский район, г. Колпино
 Основание: Договор № 001/ДОСП-24 от 28 мая 2024 года
 Заказчик: ООО «Оптимизация строительных процессов»
 Исполнитель: ИИМК РАН



Отв. исполнитель _____ к.и.н. Н.Ф. Соловьева

Санкт-Петербург

2024

Подп. и дата	
Взам. инв. №	
Инв. № дубл.	
Подп. и дата	
Инв. № подл.	

Обозначение	Наименование	Примечание
001/ДОСП-24-ИИМК РАН-2024-ТО-С	Содержание тома	стр. 7
001/ДОСП-24-ИИМК РАН-2024-ТО-Т	Том 1. Полный научно-технический отчет по результатам выполнения археологических исследований. Текстовая часть.	стр. 3-47
001/ДОСП-24-ИИМК РАН-2024-ТО-Г	Том 1. Полный научно-технический отчет по результатам выполнения археологических исследований. Графическая часть.	стр. 48-85

Подп. и дата					
Взам. инв. №					
Инв. № дубл.					
Подп. и дата					
Инв. № подл.					
001/ДОСП-24-ИИМК РАН-2024-ТО-С					
	Лит	Изм.	№ докум.	Подп.	Дата
	Разраб.		Соловьева Н.Ф.		20.04
	Пров.		Субботин А.В.		20.04
	Утв.		Соловьева Н.Ф.		20.04
	Полный научно-технический отчет				
	Лит	Лист	Листов		
		2	88		
ИИМК РАН					

СПИСОК ИСПОЛНИТЕЛЕЙ

Руководитель работ



Н. Ф. Соловьёва, к.и.н.

Заместитель руководителя,
лаборант

В. А. Корепин (ведение
полевого дневника,
фотографическая
фиксация, подготовка
иллюстративного материала,
подготовка исторической
справки и картографического
материала)

Соисполнители:

лаборант

А. А. Гуцин

лаборант

О. Г. Раззак

лаборант

Д. В. Богданов

лаборант

Н. А. Кубло

Инв. № подл.	Подп. и дата	Инв. № дубл.	Взам. инв. №	Подп. и дата	Ли	Изм.	№ докум.	Подп.	Дата	001/ДОСП-24-ИИМК РАН-2024-ТО-Т	Лист
											3

Наименование организации, проводившей полевые работы: Институт истории материальной культуры Российской Академии наук (ИИМК РАН).

ФИО держателя Открытого листа: Соловьева Наталья Федоровна.

Номер Открытого листа: № 5822-2023 от 6 декабря 2023 года, срок действия Открытого листа – с 6 декабря 2023 года по 1 ноября 2024 года (приложение А).

Полное название отчета, количество томов, листов: Историко-культурное научное археологическое обследование (разведки) с целью проведения государственной историко-культурной экспертизы земельного участка по объекту: «Проектирование строительства зданий для размещения центра паллиативной медицинской помощи по адресу: г. Колпино, ул. Севастьянова, юго-западнее дома № 3 по Колпинской улице (Санкт-Петербург, город Колпино, улица Севастьянова, участок 21, (территория, ограниченная Загородной улицей, Колпинской улицей, улицей Севастьянова, проектируемым проездом; ФЗУ № 17) (корректировка проектной документации)», с кадастровым номером 78:37:0017224:1054. – Санкт-Петербург: ЦСА ИИМК РАН, 2024. – 88 л.

Отчет состоит из 1 тома, включающего: 47 стр. текста, 73 рис., 15 источников, 2 приложения.

Ключевые слова: Санкт-Петербург, Колпинский район, город Колпино, улица Севастьянова, шурф, археологические полевые работы (археологическая разведка).

Сроки и место проведения археологических полевых работ: июль 2024 года, г. Санкт-Петербург, Колпинский район, г. Колпино, ул. Севастьянова, юго-западнее дома № 3 по Колпинской улице (Санкт-Петербург, город Колпино, улица Севастьянова, участок 21, (территория, ограниченная Загородной улицей, Колпинской улицей, улицей Севастьянова, проектируемым проездом; ФЗУ № 17) (корректировка проектной документации)», с кадастровым номером 78:37:0017224:1054.

Подп. и дата
Взам. инв. №
Инв. № дубл.
Подп. и дата
Инв. № подл.

Ли	Изм.	№ докум.	Подп.	Дата
----	------	----------	-------	------

Основание для проведения археологических полевых работ: договор № 001/ДОСП-24 от 28 мая 2024 года, заключенный между ИИМК РАН и ООО «Оптимизация строительных процессов».

Размер обследованного земельного участка, количество заложенных разведочных шурфов. Площадь обследуемого земельного участка – 1,9 Га. В ходе полевых археологических работ произведен натурный осмотр участка, заложены 8 археологических шурфов размерами 1x1 м общей площадью 8 кв. м. Археологические объекты в границах исследуемой территории не выявлены.

Обоснование количества заложенных археологических шурфов. Согласно «Положению о порядке проведения археологических полевых работ и составления научной отчетной документации» (утверждено постановлением Бюро Отделения историко-филологических наук Российской академии наук № 15 от «12» апреля 2023 г.), предварительная оценка количества закладываемых шурфов проводится из расчета:

- не менее одного шурфа на площади до 1 га при обследовании земельных участков, отведенных под строительство и обустройство площадных хозяйственных объектов;

- не менее одного шурфа на протяжении до 1 км при обследовании земельных участков, отведенных под строительство и обустройство линейных хозяйственных объектов.

Количество шурфов определяется с таким расчетом, чтобы обеспечить выявление всех объектов археологического наследия в границах обследуемых земельных участков. При этом шурфы могут располагаться на обследуемой площади неравномерно. Их количество необходимо увеличивать на всех частях земельных участков, перспективных для обнаружения объектов археологического наследия.

В границах территории площадного объекта были заложены 8 археологических шурфов (размер одного шурфа – 1x1 м).

Краткая научная информация о результатах проведенных археологических полевых работ: в результате проведенных историко-

Подп. и дата
Взам. инв. №
Инв. № дубл.
Подп. и дата
Инв. № подл.

Ли	Изм.	№ докум.	Подп.	Дата

001/ДОСП-24-ИИМК РАН-2024-ТО-Т

Лист

5

архивных исследований в границах земельного участка по объекту: «Проектирование строительства зданий для размещения центра паллиативной медицинской помощи по адресу: г. Колпино, ул. Севастьянова, юго-западнее дома № 3 по Колпинской улице (Санкт-Петербург, город Колпино, улица Севастьянова, участок 21, (территория, ограниченная Загородной улицей, Колпинской улицей, улицей Севастьянова, проектируемым проездом; ФЗУ № 17) (корректировка проектной документации)», с кадастровым номером 78:37:0017224:1054 объекты культурного наследия, включенные в Единый Государственный реестр памятников истории культуры Российской Федерации, **отсутствуют**. В ходе работ объектов культурного (археологического) наследия **не выявлено**.

Инв. № подл.	Подп. и дата				
	Взам. инв. №				
Инв. № дубл.	Подп. и дата				
	Инв. № подл.				
001/ДОСП-24-ИИМК РАН-2024-ТО-Т					
Ли	Изм.	№ докум.	Подп.	Дата	Лист 6

НОРМАТИВНО-ПРАВОВАЯ БАЗА

Настоящие исследования проводились во исполнение требований ст. 28 Федерального закона № 73-ФЗ от 25 июня 2002 года «Об объектах культурного наследия (памятниках истории и культуры) народов Российской Федерации» на основании следующих нормативно-правовых актов:

1. Федеральный Закон РФ "Об объектах культурного наследия (памятниках истории и культуры) народов Российской Федерации" от 25 июня 2002 года № 73-ФЗ;

2. Федеральный Закон РФ "Об охране окружающей природной среды" от 10.01.2002 № 7-ФЗ;

3. Положение о порядке проведения археологических полевых работ и составления научной отчетной документации, по форме утвержденного постановлением бюро Отделения историко-филологических наук Российской академии наук № 15 от 12 апреля 2023 г.;

4. Положение о едином государственном реестре объектов культурного наследия (памятников истории и культуры) народов Российской Федерации (утверждено приказом Министерства культуры РФ от 03.12.2011 № 954);

5. Положение о государственной историко-культурной экспертизе (утверждено Постановлением Правительства Российской Федерации от 15.07.2009 № 569);

6. Правила выдачи, приостановления и прекращения действия разрешений (Открытых листов) на проведение работ по выявлению и изучению объектов археологического наследия, включая работы, имеющие целью поиск и изъятие археологических предметов (утв. Постановлением Правительства РФ №1893 от 24 октября 2022 г.)

7. Методика определения границ территорий объектов археологического наследия (рекомендована письмом Министерства культуры Российской Федерации от 27.01.2012 № 12-01-39/05-АБ);

8. Закон Санкт-Петербурга о границах зон охраны объектов культурного наследия на территории Санкт-Петербурга и режимах использования земель в

Подп. и дата						Подп. и дата	
							Взам. инв. №
							Инв. № подл.
					Подп. и дата		
						Лист	
					Инв. № подл.		
						8	
Ли	Изм.	№ докум.	Подп.	Дата	001/ДОСП-24-ИИМК РАН-2024-ТО-Т		

границах указанных зон и о внесении изменений в закон Санкт-Петербурга «О генеральном плане Санкт-Петербурга и границах зон охраны объектов культурного наследия на территории Санкт-Петербурга» от 19 января 2009 года N 820-7.

Инв. № подл.	Подп. и дата			
	Взам. инв. №			
Инв. № дубл.	Подп. и дата			
	Инв. № подл.			
001/ДОСП-24-ИИМК РАН-2024-ТО-Т				
Ли	Изм.	№ докум.	Подп.	Дата
				Лист
				9

ОПРЕДЕЛЕНИЯ И СОКРАЩЕНИЯ

В настоящем научно-техническом отчёте применяются следующие термины с соответствующими определениями:

археологические разведки – проведение на поверхности земли или под водой научных исследований объектов археологического наследия без осуществления земляных работ либо с осуществлением локальных земляных работ с общей площадью не более 20 м² на каждом объекте археологического наследия с исследованием культурного слоя путем заложения шурфов или без таковых, в том числе с полным или частичным изъятием археологических предметов в целях выявления объектов археологического наследия, уточнения сведений о них и (или) планирования мероприятий по обеспечению их сохранности;

культурный слой – слой в земле или под водой, содержащий следы существования человека, время возникновения которых превышает 100 лет и включающий археологические предметы;

поврежденный культурный слой – культурный слой, нарушенный, перемещенный, переотложенный в результате природных процессов, либо антропогенного вмешательства последних 100 лет (обратной засыпки траншей или строительных котлованов ранее откопанным культурным слоем, размыва берегов водоемов, в том числе искусственных и иных подобных процессов);

объект археологического наследия – частично или полностью скрытые в земле или под водой следы существования человека в прошлых эпохах (включая все связанные с такими следами археологические предметы и культурные слои), основным или одним из основных источников информации о которых являются археологические раскопки или находки;

археологические предметы – движимые вещи, основным или одним из основных источников информации о которых, независимо от обстоятельств их обнаружения, являются археологические раскопки, или находки, в том числе предметы, обнаруженные в результате таких раскопок или находок;

Подп. и дата	
Взам. инв. №	
Инв. № дубл.	
Подп. и дата	
Инв. № подл.	

Ли	Изм.	№ докум.	Подп.	Дата

001/ДОСП-24-ИИМК РАН-2024-ТО-Т

Лист

10

археологический шурф – прямоугольное в плане разведочное вскрытие грунта, площадь которого может варьировать от 1 до 20 кв. метров;

разрешение (открытый лист) – документ, выдаваемый федеральным органом охраны объектов культурного наследия на основании заключения Российской академии наук и подтверждающий право на проведение одного из видов археологических полевых работ (археологических разведок, археологических раскопок, археологических наблюдений).

Используемые сокращения:

БС – Балтийская система высот 1977 г.

ИА РАН – Институт археологии Российской академии наук

ИИМК РАН – Институт истории материальной культуры Российской академии наук

КГИОП – Комитет по государственному контролю, использованию и охране памятников истории и культуры

ОАН – Объект археологического наследия

ОКН – Объект культурного наследия

СПб – Санкт-Петербург

ФЗ – Федеральный Закон

Подп. и дата
Взам. инв. №
Инв. № дубл.
Подп. и дата
Инв. № подл.

						001/ДОСП-24-ИИМК РАН-2024-ТО-Т	Лист 11
<i>Ли</i>	<i>Изм.</i>	<i>№ докум.</i>	<i>Подп.</i>	<i>Дата</i>			

ВВЕДЕНИЕ

В июле 2024 года археологической экспедицией Центра спасательной археологии ИИМК РАН было произведено историко-культурное научное археологическое обследование (разведки) с целью проведения государственной историко-культурной экспертизы земельного участка по объекту: «Проектирование строительства зданий для размещения центра паллиативной медицинской помощи по адресу: г. Колпино, ул. Севастьянова, юго-западнее дома № 3 по Колпинской улице (Санкт-Петербург, город Колпино, улица Севастьянова, участок 21, (территория, ограниченная Загородной улицей, Колпинской улицей, улицей Севастьянова, проектируемым проездом; ФЗУ № 17) (корректировка проектной документации)», с кадастровым номером 78:37:0017224:1054 (рис. 1–4).

Площадь обследуемого земельного участка – 1,9 Га.

Работы осуществлялись на основании договора № 001/ДОСП-24 от 28 мая 2024 года, заключенного между ИИМК РАН и ООО «Оптимизация строительных процессов», а также на основании Открытого листа № 5822-2023, выданного Министерством культуры РФ 6 декабря 2023 года на имя к.и.н. Соловьевой Натальи Федоровны на право проведения археологических полевых работ на земельных участках в Адмиралтейском, Василеостровском, Выборгском, Калининском, Кировском, Колпинском, Красногвардейском, Красносельском, Кронштадтском, Курортном, Московском, Невском, Петроградском, Петродворцовом, Приморском, Пушкинском, Фрунзенском и Центральном районах г. Санкт-Петербурга. Срок действия Открытого листа: с 6 декабря 2023 года по 1 ноября 2024 года (приложение А).

В соответствии с письмом КГИОП № 01-43-8336/24-0-1 от 10 апреля 2024 г. (приложение Б) земельный участок по объекту: «Проектирование строительства зданий для размещения центра паллиативной медицинской помощи по адресу: г. Колпино, ул. Севастьянова, юго-западнее дома № 3 по Колпинской улице (Санкт-Петербург, город Колпино, улица Севастьянова, участок 21, (территория, ограниченная Загородной улицей, Колпинской улицей,

001/ДОСП-24-ИИМК РАН-2024-ТО-Т

Лист

12

Подп. и дата
Взам. инв. №
Инв. № дубл.
Подп. и дата
Инв. № подл.

Ли	Изм.	№ докум.	Подп.	Дата

улицей Севастьянова, проектируемым проездом; ФЗУ № 17) (корректировка проектной документации)», (кадастровый номер: 78:37:0017224:1054) расположен в границах:

– вне зон охраны объектов культурного наследия.

В пределах границ вышеуказанного земельного участка **отсутствуют объекты** (выявленные объекты) культурного наследия; объекты культурного наследия, включенные в Единый государственный реестр объектов культурного наследия (памятников истории и культуры) народов Российской Федерации, а также защитная зона объектов культурного наследия.

К границам участка непосредственно **не примыкают** объекты (выявленные объекты) культурного наследия. Участок расположен **вне границ** территории исторического поселения.

КГИОП **не располагает** сведениями о наличии либо отсутствии объектов обладающих признаками объектов культурного наследия, на рассматриваемом земельном участке.

Цель проведения работ на участке обследования – определение наличия или отсутствия объектов культурного, в том числе и археологического, наследия, включенных в реестр, выявленных объектов культурного наследия, либо объектов, обладающих признаками объекта культурного наследия, на обследуемом земельном участке.

Задача археологических исследований на участке обследования заключалась в выявлении, фиксации и исследовании остатков археологических (исторических) памятников, культурных слоев, конструкций и сооружений, массовых и индивидуальных находок путем визуального обследования и заложения разведывательных археологических шурфов (археологические разведки).

До начала полевых археологических работ была собрана историко-библиографическая информация, подготовлен комплект исторических карт с нанесенными на них границами участка обследования, иллюстративный материал (рис. 5-11).

Инв. № подл.	Подп. и дата				
	Взам. инв. №				
	Инв. № дубл.				
	Подп. и дата				
	Ли	Изм.	№ докум.	Подп.	Дата

В ходе полевых археологических работ, с целью выявления культурного слоя, на территории обследования произведен натурный осмотр участка (рис. 13-33), заложены 8 археологических шурфов размерами 1x1 м общей площадью 8 кв. м (рис. 34-73). Объем проведенных земляных работ является достаточным.

В результате работ объекты археологического наследия на территории, отводимой под строительство, не выявлены.

Инв. № подл.	Подп. и дата			
	Взам. инв. №			
Инв. № дубл.	Подп. и дата			
	Инв. № подл.			
001/ДОСП-24-ИИМК РАН-2024-ТО-Т				
Ли	Изм.	№ докум.	Подп.	Дата
				Лист
				14

1. ИСТОРИЧЕСКАЯ СПРАВКА

1.1. История и топонимика исследуемого района

Колпинский район – административно-территориальная единица на юго-востоке Санкт-Петербурга. Административный центр – город Колпино, по наименованию которого и называется район. Район образован в 1936 году, с включением этой территории в состав Ленинграда.

Колпино – город в составе Колпинского района, является его административным центром. Согласно современным данным, название Колпино производное от балтийско-славянского слова «колпь», «колп» с основным значением «лебедь».

Ижора (река) – река, левый приток Невы. Протяжённость – 76 км. Река берёт начало на Ижорской возвышенности, в районе деревни Скворицы Гатчинского района, течёт преимущественно в северо-восточном направлении и впадает в Неву на территории посёлка Усть-Ижора. Название «Ижора» применительно к реке впервые упоминается в письменных источниках XIII в. (Верховцев, 2020, С. 332). Также в средневековых источниках именуется финноязычное племя, жившее на этих землях. Вопрос какое название, реки или племени, первично остаётся открытым. По одной из версий название реки происходит от финского «Ikegi», что значит «извилистая».

Загородная улица – улица в городе Колпино Колпинского района Санкт-Петербурга. Проходит от Московской линии железной дороги до Волховстроевской железной дороги. Вместе с улицей Труда является северным въездом в Колпино. Название появилось в 1930-х годах.

Улица Севастьянова – улица в г. Колпино Колпинского района Санкт-Петербурга. Проходит от Невской улицы до зареченской Колпинской улицы. Является продолжением Железнодорожной улицы на юге и переходит в Колпинскую улицу на севере. Названа в 1949 году в честь Героя Советского Союза А. Т. Севастьянова.

Инд. № подл.	Подп. и дата					
	Инд. № дубл.	Взам. инв. №				
		Подп. и дата				
	Инд. № подл.	Лист				
		Ли	Изм.	№ докум.	Подп.	Дата

001/ДОСП-24-ИИМК РАН-2024-ТО-Т

1.2. История освоения и археологическая изученность территории Санкт-Петербурга

В период Невской стадии последнего ледникового периода (примерно 12000 л. н.) ледник распадается на «языки» и тающие ледниковые воды заполняют впадины (Финский залив, Ладожское озеро, Онежское озеро) освобождая рельеф. Современная территория Ленинградской области освободилась ото льда приблизительно 10000 л. н. Форма рельефа характеризуется хорошей сохранностью и относительной молодостью ландшафтных покровов. К началу бореального периода (10000-8000 л. н.) растительный покров стал сплошным и довольно разнообразным с преобладанием сосны и березы, а климат – сухим и теплым.

Начало активного заселения исследуемой территории относится к эпохе неолита. Это стоянки и местонахождения, расположенные по берегам рек и озер. Начало неолитической эпохи на Карельском перешейке соответствует началу голоценового климатического оптимума и максимуму Литориновой трансгрессии, что соответствует времени около 7 000 л. н. Возникновение неглубоких заливов и проток между Ладожским озером и морем, а также потепление климата, создали благоприятные для жизни человека условия. К этому периоду относится ранне-неолитическая стоянка Хепоярви (6380-7230 л. н.) на берегу озера Хепоярви. К позднему неолиту относятся стоянки Токсово и Курголово 1, местонахождения Кавгалово и Васкелово 1, местонахождения Лемболовские 1-5 (Лапшин, 1995, С. 173-175; Верещагина, 2003).

Также в пределах современных административных границ Петербурга расположены стоянки на Охтинском мысу, в районе площади Мужества и на берегу Лахтинского Разлива. Целая серия памятников каменного века известна в Сестрорецке (Кулькова, Сопелко, Лудикова и др., 2010, с. 13; Лапшин, 1995, с. 175-177).

Для этого времени характерно наличие гребенчато-ямочной керамики и каменных орудий из сланца и кремня. На территории Карельского перешейка известно небольшое количество памятников эпохи раннего металла, что

Инд. № подл.	Подп. и дата				
	Взам. инв. №				
	Инд. № дубл.				
	Подп. и дата				
Инд. № подл.					001/ДОСП-24-ИИМК РАН-2024-ТО-Т
Ли	Изм.	№ докум.	Подп.	Дата	Лист 16

объясняется серьезной перестройкой природной обстановки, в связи с образованием реки Невы и понижением уровня ладожских вод (Сакса, 2010, с. 41).

В 1923 года была на северной оконечности посёлка Ольгино, на западном коренном берегу Лахтинского залива, на мысу была открыта стоянка эпохи раннего металла. Стоянка была обследована В. Александровым и В. Виттенбургом. В 1923 году А.А. Спицын и Б.Ф. Земляков раскопали 39 кв. м. Среди находок представлены характерные для эпохи раннего металла на северо-западе предметы: кремневые скребки и наконечники стрел, сланцевые тесла, отщепы кварцита и керамика с тонким гребенчатым штампом и отпечатками ткани (текстильная) (Лапшин, 1995, с. 175).

Археологические памятники раннего железного века в пределах города и его ближайших окрестностей, практически, не известны. С этим периодом связаны лишь отдельные находки и комплексы из раскопок на Охтинском мысу, а также маловыразительный культурный слой с поселения Войскорovo (Сорокин, 2014, с. 25-55, Городилов, 2019, с. 9). Последнее, в административном отношении, относится уже к Ленинградской области.

Ситуация меняется в раннем Средневековье, в VII-VIII вв. в регионе происходит становление центров постоянного населения. Формируется местный рынок, обслуживающий транснациональную торговлю (Сорокин, 2008, с. 352). Финский залив, Нева и Ладожское озеро, в эпоху викингов, являются важными звеньями трансевропейских торговых путей, проходящих из Балтийского моря, через всю Русскую равнину, в Средиземное и Каспийское моря. Коренным населением Приневских земель в Средние века были финно-угорские племена: воль и ижора.

Достоверные сведения о поселениях и могильниках эпохи викингов в пределах городской черты Санкт-Петербурга отсутствуют, хотя известно несколько кладов кувшинских монет, найденных в первой половине XX века в Петергофе, Мартышкине и у Галерной гавани в устье Невы (Сорокин, 2008, с. 353-354).

Ив. № подл.	Подп. и дата
Ив. № дубл.	Взам. инв. №
Ив. № подл.	Подп. и дата
Ив. № подл.	Подп. и дата

Ли	Изм.	№ докум.	Подп.	Дата

Территория современного Петербурга в Средние века была частью Новгородской земли и входила в Ореховский уезд, Корельской половины Водской пятины. К концу XIII в. все прибалтийско-финские племена попадают в зависимость от своих могущественных соседей: суоми и хяме – от шведов; карелы, водь, ижора, вепсы и чудь – от новгородцев (Сакса, 2010, с. 142). Территории, расположенные на стыке новгородской и шведской зон влияния и сбора дани, становились ареной постоянных набегов и военных походов, на протяжении всего XIII века (подробнее: Сорокин, 2017, с. 32-34).

Первым крупным военным предприятием шведов для установления контроля над северо-западными окраинами Новгородской земли, стал поход 1240 года, закончившийся Невской битвой. Сражение произошло на берегу Невы, в устье реки Ижоры. В ходе битвы войска новгородского князя Александра Ярославовича нанесли поражение шведскому войску во главе с ярлом Биргером. Несмотря на решительную победу новгородцев, противостояние в Невских землях продолжилось. В 1283 году шведы, пройдя через Неву, вновь совершили набег на новгородские земли, но на обратном пути были перехвачены новгородцами на реке Неве. На следующий год новый отряд шведов был разгромлен новгородцами в устье Невы.

К концу XIII века шведская экспансия в Карелии и Приневье стала носить более последовательный характер. В 1293 году, в ходе третьего шведского крестового похода, маршал Торгильс Кнутсон основали в устье Вуоксы крепость Выборг, чем окончательно закрепил власть королевства на западе Карельского перешейка. В 1300 году, по его же инициативе, в устье Охты (сейчас на этом месте находится район Петербурга Малая Охта) была основана крепость Ландскрона. Место, где была поставлена Ландскрона, представляло чрезвычайно удобный для устройства укреплений участок, Нева и Охта образуют здесь крутой мыс, окруженный водой с трех сторон. Как было установлено, в ходе археологических раскопок крепость представляла собой прямоугольное древо-земляное укрепление, окруженное двумя рвами. Несмотря на то, что Ландскрона представляла собой достаточно серьезное для своего времени укрепление, на

Подп. и дата
Взам. инв. №
Инв. № дубл.
Подп. и дата
Инв. № подл.

Ли	Изм.	№ докум.	Подп.	Дата

следующий после основания год она была захвачена новгородскими войсками и срыта. Археологизированные остатки крепости были исследованы в ходе раскопок П.Е. Сорокина на Охтинском мысу в 1990-х–2000-х годах, и на сегодняшний день, остаются крупнейшим и наиболее изученным средневековым памятником в пределах Санкт-Петербурга.

В 1323 году был заключён Ореховецкий мирный договор, по которому была установлена четкая граница между Шведским королевством и Новгородской республикой. Договор сохранял силу вплоть до 1595 года, согласно ему, граница между государствами прошла по реке Сестре, и территория современного Петербурга была закреплена за Новгородом.

В XIV-XV века новгородцы начинают колонизировать территорию Приневья. Основной административной единицей Новгородского государства в этих землях была Водская пятина. В конце XV века Новгородская республика проиграла противостояние с Московским княжеством и утратила независимость, все её земли, включая Приневье, перешли под власть Москвы. Территории в устье Невы, после завоевания Новгорода, принадлежали Великому князю, в Писцовой книге 1500 г. они названы волостью «на реке Неве, у моря» и «деревни на усть Охты». Согласно Переписной книге, упомянуты три деревни и сельцо (Сорокин, 2014, с. 38).

В XVI веке, на Охтинском мысу, где в начале XIV века стояла Ландскрона, возникает торговый городок Невское устье, о котором имеются отрывочные сведения в документах того времени. Культурные слои этого времени на мысу сохранились плохо, ввиду последующих строительных работ. Во время раскопок П.Е. Сорокина существенная концентрация находок этого времени, в первую очередь керамики, была зафиксирована в юго-восточной части Охтинского мыса (Сорокин, 2014, с. 38).

В позднему Средневековью относится и кладбище на левом берегу Охты, отрытое в 1993 г. В 2006-2010 г. на памятнике было исследовано более 300 захоронений, еще 219 были зафиксированы в разрушенном состоянии. Большая часть этого кладбища была уничтожена при строительстве Ниеншанца в XVII в.

Подп. и дата
Взам. инв. №
Инв. № дубл.
Подп. и дата
Инв. № подл.

Ли	Изм.	№ докум.	Подп.	Дата

и последующими инженерными работами. Погребенные были захоронены, преимущественно в гробах, по христианскому обряду: лежа на спине, головами на юго-запад. Среди находок можно отметить 9 шведских монет 1630-1640-х годов, нательный крестик и детали украшений (Сорокин, 2014, с. 40).

Вторая половина XVI-начало XVII века характеризуется новым противостоянием Швеции и Русского государства в восточно-балтийских землях. Серия войн закончилась в 1617 году подписанием Столбовского мирного договора, согласно которому, граница между Швецией и Русским царством прошла по среднему и верхнему течению реки Луги, все земли к северу, включая территорию нынешнего Петербурга отошли шведам. На новоприобретенных Швецией землях была образована провинция Ингерманландия. В течении всего XVII в., новое правительство инициирует активную колонизацию региона, населённого немногочисленным, преимущественно православным населением. Большую часть колонистов составили финские крестьяне из центральных районов Финляндии. При этом сохранилось прежнее русское разделение на уезды и погосты, основой для сбора податей продолжала служить новгородская мера земли – «обжа».

Еще до подписания Столбовского мира, в 1611 году шведами была заложена крепость Ниеншанц, расположившаяся на Охтинском мысу, где в начале XIV века была Ландскрона. Крепость была заложена по приказу короля Карла IX и получила название Ньюенсканс – Невское укрепление. В первоначальном варианте крепость имела прямоугольную форму. На противоположном от крепости, берегу Охты со временем образовался посад, а в 1632 году король Густав Адольф приказал основать здесь город Ниен (Сорокин, 2014, с. 40). В 2023 г. сотрудниками ИИМК РАН были произведены раскопки на площади около 8 тыс. м² направленные на изучение культурного слоя города Ниен.

В 1656 году, в ходе очередной русско-шведской войны, 1656-1658 годов, Ниеншанц был захвачен и сожжен русскими войсками, однако, по итогам войны территория осталась за Швецией. Крепость Ниеншанц была возведена заново

Подп. и дата
Взам. инв. №
Инв. № дубл.
Подп. и дата
Инв. № подл.

Ли	Изм.	№ докум.	Подп.	Дата

после ухода русских войск. В обновленном виде, укрепление имело форму пятиконечной звезды с бастионами двумя воротными рavelинами.

Новая война против Швеции, начатая российским царем Петром 19 августа 1700 г., стала не только борьбой России за выход к Балтийскому морю и возвращение Ингерманландии, но и борьбой за место Великой державы в Северной Европе. Шведский город Нотебург (совр. Шлиссельбург) пал в октябре 1702 г., после этого, шведское население Ниена было эвакуировано, а город был сожжен. 25 апреля 1703 года русские войска начали осаду Ниеншанца, который оборонял гарнизон из 600 человек. После бомбардировки, принесшей существенные разрушения, крепость капитулировала. Археологическими свидетельствами этих событий служат многочисленные ядра и картечные снаряды, найденные в заполнении рва Ниеншанца и внутри крепости (Сорокин, 2014, с. 47).

В том же 1703 году на Заячьем острове заложена Петропавловская крепость, давшая начало Петербургу. В 1721 г. Северная война закончилась Ништадтским миром. Новая граница России была установлена северо-западнее Выборга.

Ранний этап истории Петербурга также недостаточно обеспечен письменными источниками, в связи с этим, культурные отложения XVIII – первой половины XIX века представляют существенный научный интерес. Археологические слои этого времени характеризуют быт и материальную культуру населения города, которая не отразилась в иных типах источников. Культурный слой XVIII – первой половины XIX существенно пострадал от строительной деятельности последующего времени, однако отдельные участки не потревоженного слоя известны практически по всей исторической части города.

К характерным, наиболее часто встречающимся находкам XVIII века можно отнести: керамику, белоглиняные «голландские» курительные трубки, и фрагменты сине-белых «голландских» изразцов. Курительные трубки представляют особенный интерес, так как выступают в роли хронологических

Подп. и дата
Взам. инв. №
Инв. № дубл.
Подп. и дата
Инв. № подл.

Ли	Изм.	№ докум.	Подп.	Дата
----	------	----------	-------	------

001/ДОСП-24-ИИМК РАН-2024-ТО-Т

Лист

21

индикаторов, большинство этих изделий имеет клеймо мастерской-производителя, что позволяет датировать находки и слой, их содержащий, с точностью до десятилетия.

Еще один важный источник по ранней истории Петербурга, это его первые кладбища. Среди этого типа памятников выделяются собственно кладбища и экстраординарные захоронения «строителей Петербурга», последние относятся к первым десятилетиям существования города. В 2014 году, на улице Сытнинской Петроградской стороны в раскопе были исследованы три коллективных, два одиночных и одно парное захоронения, датирующиеся началом XVIII века. Анализ археологического и антропологического материала позволил уточнить из каких регионов прибывали первые строители города на Неве (Курбатов, 2015; Ширококов, Учанева, 2015).

В 2018-2019 году широкой площадью был исследован участок Сампсониевского кладбища на Нейшлотском переулке. Кладбище включало захоронения XVIII-XIX вв.

В непосредственной близости от участка обследования отсутствуют выявленные памятники археологии. В 3,4 км южнее участка обследования расположен ОКН «Колокольная Троицкого собора (фундамент)» (рис. 11).

1.3. Анализ картографического материала

При подготовке исторической справки были проработаны доступные картографические материалы XVII – XX вв. Для составления опорного плана были отобраны несколько из них, наиболее полно отображающие характер хозяйственной деятельности в разные исторические периоды исследуемого участка и прилегающих территорий (рис. 5-10).

Наиболее ранней картой Приневских земель является «Карта бывших губерний Иван-Города, Яма, Капорья и Нэтеборга» авторства Бергенгейма. Карта составлена штабс-капитаном Бергенгеймом в 1827 г. по материалам, найденным в Шведских архивах, и отражает состояние местности и названия на 1676 г. В 300 м на севере от участка обследования расположена деревня «Mikrola». В границах участка населённые пункты не обозначены (рис. 5).

Подп. и дата
Взам. инв. №
Инв. № дубл.
Подп. и дата
Инв. № подл.

Ли	Изм.	№ докум.	Подп.	Дата

На «Карте Санкт-Петербургской губернии» Н. Соколова от 1792 г. какие-либо населённые пункты в пределах границ участка обследования не отмечены (рис. 6).

На «Трехверстной военной топографической карте Российской Империи» генерал-лейтенанта Шуберта, 1855 г. постройки в границах участка обследования не отмечаются. Вблизи участка обследования обозначены кирпичные производства (рис. 7).

На «Карте района манёвров» от 1913 г. с севера к участку обследования примыкает кирпичное производство (рис. 8). Схожая ситуация отражена и на «Детальной карте РККА Ленинграда и окрестностей» от 1941 г. На карте отмечена траншея, которая существует и в настоящее время (рис. 9).

На немецком аэрофотоснимке 1942 г. в центре участка расположены военные окопы, западная часть участка занята огородами, остальной участок представлен сельскохозяйственным полем (рис. 10).

Основные выводы по разделу «Историческая справка»:

- В ходе архивно-библиографических исследований установлено, что непосредственно на территории исследуемого участка объекты археологического наследия ранее не фиксировались.
- Территории вблизи участка обследования, судя по историческим картам, подвергались хозяйственному освоению с XVII в.
- Вблизи участка обследования на картах XIX – первой половины XX вв. отмечены кирпичные производства.
- Какие-либо постройки в пределах участка обследования на исторических картах не отмечены.

Инд. № подл.	Подп. и дата					
	Инд. № дубл.	Взам. инв. №				
		Подп. и дата				
		Инд. № подл.				
		Инд. № дубл.				
001/ДОСП-24-ИИМК РАН-2024-ТО-Т					Лист	
Ли	Изм.	№ докум.	Подп.	Дата	23	

2. ФИЗИКО-ГЕОГРАФИЧЕСКАЯ ХАРАКТЕРИСТИКА РАЙОНА РАБОТ

2.1. Геоморфология и рельеф

Геологическое строение территории Санкт - Петербурга обусловлено положением на стыке Балтийского кристаллического щита и Русской плиты. На всей территории развита мощная толща (до 1200 – 1300 м) верхнепротерозойских и палеозойских осадочных пород, образующая осадочный чехол Русской плиты. Они залегают наклонно, со слабым падением под углом 10 - 20' к юго-востоку и образуют северо-западное крыло гигантской пологой вогнутой складки – Московской синеклизы (впадины). Древние породы перекрыты плащом четвертичных отложений различной мощности (местами более 200 м).

Историю формирования области условно делят на три этапа:

1 этап – в доледниковое время вследствие неравномерного тектонического поднятия сформировался денудационно–тектонический рельеф.

2 этап – в четвертичное время территория несколько раз покрывалась ледниками, которые неоднократно стаивали.

3 этап – после стаивания последнего ледникового покрова и спуска озерно-ледниковых водоемов (последние 8 – 9 тысяч лет) развитие рельефа происходило под влиянием эрозионно-аккумулятивной деятельности рек, абразии и аккумуляции озерных и морских водоемов, эоловой деятельности, карстовых процессов и морфообразования.

В четвертичный период территория северо-запада России неоднократно покрывалась материковыми льдами, деятельность которых сформировала близкий к современному рельеф. Пик последнего оледенения, именуемого Валдайским, пришелся на 12 тыс. лет назад, после чего территория региона постепенно окончательно освободилась от льда (Геологический атлас Санкт-Петербурга, 2009, С. 5).

На протяжении конца плейстоцена – раннего голоцена сильнейшее воздействие на рельеф территории побережья современного Финского залива

Ивл. № подл.	Подп. и дата	Ивл. № дубл.	Взам. ивл. №	Подп. и дата	Ли	Изм.	№ докум.	Подп.	Дата	001/ДОСП-24-ИИМК РАН-2024-ТО-Т	Лист
	24										

оказала история Балтийского моря. Около 14 тыс. лет назад, в результате таяния Скандинавского ледникового щита образовалось Балтийское ледниковое озеро, отделенное от мирового океана полосой суши в районе нынешних датских проливов и Южной Швеции. 12 тыс. лет назад, в результате таяния ледника уровень воды в озере резко возрос, что привело к образованию на территории Южной Швеции стока воды и объединению Балтики с мировым океаном. С этого момента начинается этап Иольдиева моря, пресуществовавшего около 1000 тыс лет, после чего, в результате поднятия земной поверхности южной Скандинавии привел к очередному отделению Балтийского бассейна от мирового океана, около 10700 лет назад и. образованию Анцилового озера.

Озеро просуществовало около 2 тыс. лет, когда 8500 лет назад, в результате очередного прорыва воды, вновь соединилось с мировым океаном, что дало начало стадии Литоринового моря – предпоследнему этапу истории Балтики. Период Литоринового моря характеризуется существенной трансгрессией, уровень воды в Финском заливе был на несколько метров выше современного. Литориновая трансгрессия во многом сформировала облик прибрежной части Санкт-Петербурга. Во многих районах города читается, так навязываемая, Литориновая терраса – выраженный в рельефе уступ, соответствующий береговой линии Литоринового моря.

Последним существенным событием в геологической истории северо-запада Восточно-Европейской равнины стал прорыв вод из Ладожского озера в Финский залив, в результате неравномерного поднятия берегов озера, и образование реки Невы, около 3-4 тыс. лет назад.

Территория Петербурга в современных административных границах, по большей части, расположена в пределах Приморской низменности. Низменность представляет собой террасированную равнину, прилегающую к восточному берегу Финского залива. На востоке, к Приморской низменности прилегает Приневская низменность, приуроченная к среднему и верхнему течению Невы. На юге Приморская низменность опоясывается Предглинтовой низменностью, граница между районами проходит по Литориновому уступу.

Инд. № подл.	Подп. и дата
Инд. № дубл.	Взам. инв. №
Подп. и дата	
Инд. № подл.	

Ли	Изм.	№ докум.	Подп.	Дата

Рельеф центральной части Санкт-Петербурга образован древними морскими террасами, образовавшимися после схода Валдайского оледенения, в результате колебания уровня воды в Балтийском море (Геологический атлас Санкт-Петербурга, 2009, С. 5). Развитие рельефа морского генезиса являлось следствием прерывистой регрессии Литоринового моря, береговая зона которого выражена в виде одноименной террасы, тянущейся через весь Петербург. На Литориновой террасе расположена большая часть исторического центра города. Абсолютные высоты в пределах террасы колеблются в пределах 0-10 м.

Поверхностные отложения на Приморской низменности сформированы деятельностью Литоринового моря. Литориновые отложения также распространены на дне и прибрежной зонах Финского залива. В континентальной части города они слагают ряд хорошо считываемых террас. Литориновые отложения достигают мощности 6-9 м и представлены гумусированным голубоватыми и серыми песками, супесями и суглинками.

Участок обследования располагается в Предглинтовой низменности. Предглинтовая низменность находится в южной части Санкт-Петербургского региона и ограничивается с севера Приморской низменностью, а с юга – Балтийско-Ладожским уступом (глинтом). К Предглинтовой низменности приурочены южные и юго-западные районы Санкт-Петербурга, в том числе Кировский, Красносельский, Московский, Колпинский, Пушкинский, Петродворцовый, Фрунзенский и Невский, Ломоносовский и Тосненский районы Ленинградской области, а также города Павловск и Никольское. Низменность представляет собой комплекс аккумулятивных террасовых поверхностей (с абсолютными высотами от 0 до 27 м), наклоненных в сторону Финского залива и Ладожского озера.

2.2. Гидрография

Ближайшим к участку обследования водоёмом является река Ижора (около 300 м западнее западной границы участка обследования). Ижора – один из крупных левых притоков Невы, длина реки – 76 км, площадь бассейна – около

Инва. № подл.	Подп. и дата
Инва. № дубл.	Взам. инв. №
Инва. № подл.	Подп. и дата
Инва. № подл.	Подп. и дата

Ли	Изм.	№ докум.	Подп.	Дата

1000 кв. км. Колпино расположено в нижнем течении Ижоры, в 6 км к юго-западу от устья, где река впадает в Неву.

Русло Ижоры в пределах городской черты Колпино подверглось сильному антропогенному воздействию. Уже в XVIII веке на реке ставят плотину, в начале XIX века прорыты два канала: Полукруглый, к руслу которого приурочен участок обследования и Комсомольский, изменивший место впадения в Ижору, её правого притока Малой Ижорки (в пределах города называется Харламов ручей). Все эти антропогенные воздействия связаны с функционирующими здесь с XVIII века производствами, сперва пильной водяной мельницей, для которой потребовалось устройство дамбы, а затем и Ижорских Адмиралтейских заводов. С той же целью в Колпино на Ижоре были возведены 2 плотины.

Таким образом, река Ижора и различные гидротехнические сооружения на ней, оказали огромное влияния на географию и ландшафт в районе участка обследования.

Инва. № подл.	Подп. и дата				
	Взам. инв. №				
Инва. № дубл.	Инва. № дубл.				
	Подп. и дата				
Инва. № подл.	Инва. № подл.				
	Инва. № подл.				
Ли	Изм.	№ докум.	Подп.	Дата	Лист 27
001/ДОСП-24-ИИМК РАН-2024-ТО-Т					

3. МЕТОДИКА ПОЛЕВЫХ ИССЛЕДОВАНИЙ

В рамках работ по проведению научного обследования (археологическая разведка) земельного участка по объекту: «Проектирование строительства зданий для размещения центра паллиативной медицинской помощи по адресу: г. Колпино, ул. Севастьянова, юго-западнее дома № 3 по Колпинской улице (Санкт-Петербург, город Колпино, улица Севастьянова, участок 21, (территория, ограниченная Загородной улицей, Колпинской улицей, улицей Севастьянова, проектируемым проездом; ФЗУ № 17) (корректировка проектной документации)», с кадастровым номером 78:37:0017224:1054 проводилось визуальное обследование объекта и закладка археологических шурфов (рис. 13-33, рис. 34-73).

Полевые археологические исследования проводились в соответствии с методическими указаниями и требованиями «Положения о порядке проведения археологических полевых работ и составления научной отчетной документации», утвержденного постановлением Бюро Отделения историко-филологических наук Российской академии наук № 15 от 12 апреля 2023 г.

Основная задача проведения археологических исследований на площади планируемого строительства и окружающей территории заключалась в выявлении и фиксации археологических (исторических) памятников, культурных слоев, конструкций и сооружений, сборе и исследовании археологического материала.

Полевые работы включали в себя:

- визуальный осмотр указанной в договоре территории, поиск подъемного материала;
- описание исследуемой территории и ее фотофиксация;
- разбивку археологических шурфов;
- привязка археологических шурфов к ситуационному плану исследуемой территории;
- выборку культурных напластований из шурфов по слоям;
- выявление и изучение археологического материала по слоям;

001/ДОСП-24-ИИМК РАН-2024-ТО-Т

Лист

28

Подп. и дата
Взам. инв. №
Инв. № дубл.
Подп. и дата
Инв. № подл.

Ли	Изм.	№ докум.	Подп.	Дата

- фотофиксацию процесса работ;
- фотофиксацию стенок и планиграфии шурфов;
- описание ландшафтной характеристики обнаруженных объектов и фиксация их современного состояния;
- ведение полевой документации;
- рекультивацию шурфов.

Применялся стандартный набор методов, используемых при археологических разведках: предварительные архивно-библиографические изыскания, визуальный осмотр местности, осмотр обнажений культурного слоя, поиск подъемного материала, шурфовка. Натурные полевые исследования проводились в виде осуществления пеших маршрутов на территории земельного участка. Вся исследуемая площадь была разбита на неравные квадраты со сторонами не более 20 метров и пройдена пешими маршрутами по линии сетки квадратов. В ходе проведения обследования проводилась фотофиксация территории (рис. 13-33).

При прохождении маршрутов с целью обнаружения выходов культурного слоя и артефактов осматривались встречающиеся обнажения грунта естественного и антропогенного происхождения. На перспективных для обнаружения памятников археологии участках производилась закладка шурфов, ориентированного по сторонам света, направленного на поиск культурного слоя и древних артефактов. Количество и место расположения шурфов было обусловлено геоморфологическим состоянием местности и степенью освоенности обследуемой территории, и определялось с таким расчетом, чтобы обеспечить полное выявление и определение границ всех объектов археологического наследия, попадающих в пределы обследуемых земельных участков, с учетом существующих методических рекомендаций 1 шурф на 1 га (при обследовании площадных земельных участков). Шурфы закладывались на перспективных для обнаружения памятников археологии местах, исключая хозяйственно-освоенные участки трассы. В ходе работ были заложены 8 разведывательных шурфов размерами 1x1 м общей площадью 8 кв. м. Разборка

Ивл. № подл.	Подп. и дата				
	Взам. инв. №				
	Ивл. № дубл.				
	Подп. и дата				
<div style="text-align: right; font-weight: bold;">001/ДОСП-24-ИИМК РАН-2024-ТО-Т</div>					
Ли	Изм.	№ докум.	Подп.	Дата	Лист 29

грунта в процессе шурфовки производилась вручную по стратиграфическим слоям с разнородными культурными прослойками и соответствующим им общим планиграфическим горизонтам фиксации. Для выявления структуры плотных поверхностей и удаления грунта в стесненных условиях при расчистке использовались щетки, кисти и совки. Глубина шурфа включала всю толщу напластований до материка. Все разведочные шурфы, документировались, в том числе фотографически, и фиксировались дневниковыми записями.

Для картирования рекогносцировочных шурфов, выявленных объектов и общевидовых фотографий ландшафтной ситуации использованы имеющиеся в распоряжении экспедиции растровые карты масштаба 1:50000 и 1:100000 в формате JPG, а также топографический план масштаба 1:500 в формате DWG, предоставленный заказчиком. Привязка шурфов, зачисток и зондажей на участках землеотводов к системе мировых координат произведена с помощью портативных приборов глобального позиционирования Garmin Montana. Географические координаты (широта, долгота), определенные в зависимости от внешних условий приема с точностью 5-20 м, даются в формате градусы-минуты-секунды Long/Lat dd°mm'ss,ss" (WGS-84). С помощью встроенных в геоинформационную систему QGIS программных алгоритмов переведены в местную систему координат МСК-1964 Санкт-Петербург. Основные этапы работ фиксировались с помощью цифровых фотоаппаратов с разрешением не менее 5 Мрх. Для указания масштаба и ориентации по сторонам света при фотографировании использовался набор телескопических реек длиной 4 м с сантиметровыми делениями, двухцветная стрелка «север». После окончания работ все шурфы были рекультивированы до уровня дневной поверхности на момент начала работ, что подтверждено фотографически.

Инва. № подл	Подп. и дата	Инва. № дубл.	Взам. инв. №	Подп. и дата	Ли	Изм.	№ докум.	Подп.	Дата	001/ДОСП-24-ИИМК РАН-2024-ТО-Т	Лист
											30

4. ПОЛЕВЫЕ ИССЛЕДОВАНИЯ

Объектом государственной историко-культурной экспертизы стал земельный участок по объекту: «Проектирование строительства зданий для размещения центра паллиативной медицинской помощи по адресу: г. Колпино, ул. Севастьянова, юго-западнее дома № 3 по Колпинской улице (Санкт-Петербург, город Колпино, улица Севастьянова, участок 21, (территория, ограниченная Загородной улицей, Колпинской улицей, улицей Севастьянова, проектируемым проездом; ФЗУ № 17) (корректировка проектной документации)», с кадастровым номером 78:37:0017224:1054. Участок, находящийся в центральной части Колпинского района, имеет форму неправильного многоугольника площадью 1,9 Га.

На первом этапе полевых исследований был проведен визуальный осмотр территории, произведена фотофиксация современного состояния местности (рис. 13-33).

Рельеф участка носит следы сильного антропогенного воздействия. В восточной части участок пересекает канава, которая фиксируется на картах с середины XX в. (рис. 9-10, 12, 22, 28). В границах обследования находятся разрушенные погреба (рис. 12, рис. 17-18), отвалы грунта (рис. 12, 22), невозделываемые огороды (рис. 12, рис. 64). Современная дневная поверхность покрыта высокими луговыми травами. На участке произрастают деревья и кустарники (рис. 13-33).

Согласно плану, предоставленному заказчиком, в западной части участка пролегает газопровод. Какие-либо иные подземные коммуникации на плане не обозначены (рис. 13). По оси запад-восток участок пересекает линия электропередачи (рис. 12, 14, 21, 23).

Для наиболее полного обследования участка было принято решение заложить 8 археологических шурфов размерами 1x1 м. Шурфы ориентированы стенками по сторонам света.

Шурф № 1

Рис. 12, рис. 34-38.

Инва. № подл.	Подп. и дата	Инва. № дубл.	Взам. инв. №	Подп. и дата	Ли	Изм.	№ докум.	Подп.	Дата	001/ДОСП-24-ИИМК РАН-2024-ТО-Т	Лист
											31

Координаты Шурфа № 1:

WGS 84		МСК 1964 Санкт-Петербург	
N	E	N	E
59.779842591	30.596834051	77005.5	129592.5
59.779851566	30.596834211	77006.5	129592.5
59.779851486	30.596852013	77006.5	129593.5
59.779842510	30.596851853	77005.5	129593.5

Размеры шурфа составили 1x1 м, глубина – 0,4 м, площадь – 1 м².

В шурфе была прослежена следующая стратиграфия (Рис. 36):

1. Дерн, мощностью до 12 см.
2. Светло-бурая супесь, мощность до 20 см.
3. Желто-бежевая супесь (материк), прокопан на 15 см.

Какие-либо находки и культурный слой в шурфе отсутствовали. После окончания работ Шурф №1 был рекультивирован (рис. 36).

Шурф № 2

Рис. 12, рис. 39-43.

Координаты Шурфа № 2:

WGS 84		МСК 1964 Санкт-Петербург	
N	E	N	E
59.779830181	30.597590475	77004.5	129635
59.779839157	30.597590635	77005.5	129635
59.779839076	30.597608437	77005.5	129636
59.779830100	30.597608277	77004.5	129636

Размеры шурфа составили 1x1 м, глубина – 0,35 м, площадь – 1 м².

В шурфе была прослежена следующая стратиграфия (рис. 41):

1. Дерн, мощностью до 10 см.
2. Тёмно-бурая супесь с вкраплениями материковой супеси, мощность до 15 см.

001/ДОСП-24-ИИМК РАН-2024-ТО-Т

Лист

32

Подп. и дата
Взам. инв. №
Инв. № дубл.
Подп. и дата
Инв. № подл.

Ли	Изм.	№ докум.	Подп.	Дата
----	------	----------	-------	------

3. Желто-бежевая супесь (материк), прокопан на 15 см.

Какие-либо находки и культурный слой в шурфе отсутствовали. После окончания работ Шурф №2 был рекультивирован (рис. 41).

Шурф № 3

Рис. 12, 44-48.

Координаты Шурфа № 3:

WGS 84		МСК 1964 Санкт-Петербург	
N	E	N	E
59.779741961	30.598238722	76995	129671.5
59.779750937	30.598238882	76996	129671.5
59.779750856	30.598256684	76996	129672.5
59.779741880	30.598256524	76995	129672.5

Размеры шурфа составили 1x1 м, глубина – 0,45 м, площадь – 1 м².

В шурфе была прослежена следующая стратиграфия (рис. 46):

1. Дерн, мощностью до 10 см.
2. Светло-бурая супесь, мощность до 25 см.
3. Тёмно-бурая супесь, мешанная с материковой супесью, мощность до 15 см.
4. Желто-бежевая супесь (материк), прокопан на 5 см.

Какие-либо находки и культурный слой в шурфе отсутствовали. После окончания работ Шурф № 3 был рекультивирован (рис. 46).

Шурф № 4

Рис. 12, рис. 49-53.

Подп. и дата	
Взам. инв. №	
Инв. № дубл.	
Подп. и дата	
Инв. № подл.	

Ли	Изм.	№ докум.	Подп.	Дата

Координаты Шурфа № 4:

WGS 84		МСК 1964 Санкт-Петербург	
N	E	N	E
59.779814729	30.599014472	77003.5	129715
59.779823705	30.599014633	77004.5	129715
59.779823624	30.599032435	77004.5	129716
59.779814648	30.599032274	77003.5	129716

Размеры шурфа составили 1x1 м, глубина – 0,4 м, площадь – 1 м².

В шурфе была прослежена следующая стратиграфия (рис. 51):

1. Дерн, мощностью до 10 см.
2. Тёмно-бурая супесь, мощность до 25 см.
3. Желто-бежевая супесь (материк), прокопан на 10 см.

Какие-либо находки и культурный слой в шурфе отсутствовали. После окончания работ Шурф №4 был рекультивирован (рис. 51).

Шурф № 5

Рис. 12, рис. 54-58.

Координаты Шурфа № 5:

WGS 84		МСК 1964 Санкт-Петербург	
N	E	N	E
59.779779868	30.599770492	77000	129757.5
59.779788844	30.599770653	77001	129757.5
59.779788762	30.599788455	77001	129758.5
59.779779787	30.599788294	77000	129758.5

Размеры шурфа составили 1x1 м, глубина – 0,55 м, площадь – 1 м².

В шурфе была прослежена следующая стратиграфия (рис. 56):

1. Дерн, мощностью до 10 см.
2. Тёмно-бурая супесь с вкраплениями материковой супеси, мощность до 30 см.

001/ДОСП-24-ИИМК РАН-2024-ТО-Т

Лист

34

Подп. и дата

Взам. инв. №

Инв. № дубл.

Подп. и дата

Инв. № подл.

Ли

Изм.

№ докум.

Подп.

Дата

3. Желто-бежевая супесь (материк), прокопан на 15 см.

Какие-либо находки и культурный слой в шурфе отсутствовали. После окончания работ Шурф №5 был рекультивирован (рис. 56).

Шурф № 6

Рис. 12, рис. 59-63.

Координаты Шурфа № 6:

WGS 84		МСК 1964 Санкт-Петербург	
N	E	N	E
59.780323411	30.599664516	77060.5	129751
59.780332386	30.599664677	77061.5	129751
59.780332305	30.599682479	77061.5	129752
59.780323330	30.599682318	77060.5	129752

Размеры шурфа составили 1x1 м, глубина – 0,3 м, площадь – 1 м².

В шурфе была прослежена следующая стратиграфия (рис. 61):

1. Дерн, мощностью до 15 см.
2. Желто-бежевая супесь (материк), прокопан на 20 см.

Какие-либо находки и культурный слой в шурфе отсутствовали. После окончания работ Шурф №6 был рекультивирован (рис. 61).

Шурф №7

Рис. 12, рис. 64-68.

Координаты Шурфа № 7:

WGS 84		МСК 1964 Санкт-Петербург	
N	E	N	E
59.780632009	30.599901499	77095	129764
59.780640985	30.599901661	77096	129764
59.780640903	30.599919463	77096	129765
59.780631928	30.599919302	77095	129765

Размеры шурфа составили 1x1 м, глубина – 0,2 м, площадь – 1 м².

В шурфе была прослежена следующая стратиграфия (рис. 66):

1. Дерн, мощностью до 15 см.
2. Желто-бежевая супесь (материк), прокопан на 5 см.

Какие-либо находки и культурный слой в шурфе отсутствовали. После окончания работ Шурф №7 был рекультивирован (рис. 66).

Шурф №8

Рис. 12, рис. 69-73.

Координаты Шурфа № 8:

WGS 84		МСК 1964 Санкт-Петербург	
N	E	N	E
59.780817751	30.599522046	77115.5	129742.5
59.780826726	30.599522207	77116.5	129742.5
59.780826645	30.599540010	77116.5	129743.5
59.780817670	30.599539849	77115.5	129743.5

Размеры шурфа составили 1x1 м, глубина – 0,35 м, площадь – 1 м².

В шурфе была прослежена следующая стратиграфия (рис. 71):

1. Дерн, мощностью до 10 см.
2. Тёмно-бурая супесь с вкраплениями материковой супеси, мощность до 20 см.
3. Желто-бежевая супесь (материк), прокопан на 10 см.

Какие-либо находки и культурный слой в шурфе отсутствовали. После окончания работ Шурф №8 был рекультивирован (рис. 73).

Подп. и дата	
Взам. инв. №	
Инв. № дубл.	
Подп. и дата	
Инв. № подл.	

Ли	Изм.	№ докум.	Подп.	Дата

ЗАКЛЮЧЕНИЕ

В ходе выполнения научно-исследовательских археологических работ в виде историко-культурного научного археологического обследования (археологические разведки) с целью проведения государственной историко-культурной экспертизы земельного участка по объекту: «Проектирование строительства зданий для размещения центра паллиативной медицинской помощи по адресу: г. Колпино, ул. Севастьянова, юго-западнее дома № 3 по Колпинской улице (Санкт-Петербург, город Колпино, улица Севастьянова, участок 21, (территория, ограниченная Загородной улицей, Колпинской улицей, улицей Севастьянова, проектируемым проездом; ФЗУ № 17) (корректировка проектной документации)», с кадастровым номером 78:37:0017224:1054 в июле 2024 года были проведены следующие работы:

1. Составление исторической справки по результатам архивно-библиографических и научных изысканий, анализа картографического материала;
2. Обследование площадного земельного участка площадью 1,9 Га;
3. В рамках визуального обследования была произведена фотофиксация современного состояния объекта и окружающей территории;
4. В ходе проведения археологического обследования заложены 8 археологических шурфов размерами 1x1 м, общей площадью 8 кв. м.

На участке обследования объекты археологического наследия и признаки наличия объектов археологического наследия не обнаружены. Археологические находки и культурный слой в Шурфах №№ 1-8 отсутствуют.

Таким образом, на территории земельного участка по объекту: «Проектирование строительства зданий для размещения центра паллиативной медицинской помощи по адресу: г. Колпино, ул. Севастьянова, юго-западнее дома № 3 по Колпинской улице (Санкт-Петербург, город Колпино, улица Севастьянова, участок 21, (территория, ограниченная Загородной улицей, Колпинской улицей, улицей Севастьянова, проектируемым проездом; ФЗУ № 17) (корректировка проектной документации)», с кадастровым номером

001/ДОСП-24-ИИМК РАН-2024-ТО-Т

Лист

37

Инва. № подл.
Подп. и дата
Инва. № дубл.
Взам. инв. №
Подп. и дата

Ли	Изм.	№ докум.	Подп.	Дата

78:37:0017224:1054 объекты культурного наследия, включенные в Единый Государственный реестр памятников истории культуры Российской Федерации, отсутствуют. В ходе работы объектов культурного (археологического) наследия не выявлено. Объекты, обладающие признаками объекта культурного наследия, отсутствуют. Значимый культурный слой не зафиксирован.

Н. Ф. Соловьёва, к.и.н.

Инв. № подл.	Подп. и дата				Инв. № дубл.	Взам. инв. №	Подп. и дата	
	Подп. и дата							
Ли	Изм.	№ докум.	Подп.	Дата	001/ДОСП-24-ИИМК РАН-2024-ТО-Т			Лист
								38

СПИСОК ИСТОЧНИКОВ И ЛИТЕРАТУРЫ

1. Большая топонимическая энциклопедия Санкт-Петербурга / под ред. А. Г. Владимировича. – СПб.: ЛИК, 2013.
2. Геологический атлас Санкт-Петербурга // Отв. ред. Филиппов Н.Б. // 2009. СПб.: «Комильфо».
3. Городилов А.Ю. Производственный комплекс позднего Средневековья-раннего Нового времени на реке Ижора // Бюллетень Института истории материальной культуры Российской академии наук (охранная археология). №9. науч. ред. Н.Ф. Соловьева. ИИМК РАН. Спб.: Изд-во «Невская книжная типография». 2019. С. 9-40.
4. Гурина Н.Н. Древняя история Северо-запада европейской части СССР. Москва; Ленинград: Акад. наук СССР. 1961.
5. Историко-статистические сведения о С.-Петербургской епархии. Вып. 8. СПб. 1884.
6. Крийска А., Герасимов Д.В. Период позднего мезолита в восточной части Балтийского моря: формирование берегового расселения от Рижского залива до Выборгского // От Балтики до Урала: изыскания по археологии. Сыктывкар. 2014. С. 5-36.
7. Кулькова М.А., Сапелко Т.В., Лудикова А.В., Кузнецов Д.Д., Субетто Д.А., Нестеров Е.М., Гусенцова Т.М., Сорокин П.Е. Палеогеография и археология стоянок неолита - раннего металла в устье реки Охты (Санкт-Петербург) // Известия Русского Географического общества. 2010. Том 142. Выпуск 6.
8. Культурно-историческая стратиграфия Охтинского мыса // Археологическое наследие Санкт-Петербурга. Вып. 4. Спб. 2014 С. 25-55.
9. Курбатов А. В. Обувь первых строителей Петербурга (по материалам раскопок на ул. Сытнинской в 2013–2014 гг.) // Бюллетень Института истории материальной культуры Российской академии наук (охранная археология). №5. науч. ред. Н.Ф. Соловьева. ИИМК РАН. Спб.: Изд-во «Невская книжная типография». 2015.

001/ДОСП-24-ИИМК РАН-2024-ТО-Т

Лист

39

Подп. и дата	
Взам. инв. №	
Инв. № дубл.	
Подп. и дата	
Инв. № подл.	

Ли	Изм.	№ докум.	Подп.	Дата

10. Лапшин В.А. Полный научно-технический отчет. Историко-культурное научное археологическое обследование (разведки) с целью проведения государственной историко-культурной экспертизы земельного участка по объекту «Строительство спортивного объекта – стрелкового комплекса» по адресу: Санкт-Петербург, поселок Шушары, территория предприятия Ленсоветовское, участок 611 (кадастровый номер 78:42:0015109:30). 2021.

11. Лапшин В.А., Семенов С.А. Мониторинг и охранные мероприятия, проведенные ИИМК РАН на территории Ленинградской области в 2005-2009 гг. // Археологические памятники России: Охрана и мониторинг. Группа археологического мониторинга ИИМК РАН (2001-2010). СПб: «Инфо ОЛ». 2012. С. 7- 17.

12. Переписная оброчная книга Водской пятины. Первая половина. Санкт-Петербург. 1868.

13. Сорокин П. Е. О системе расселения в Приневье в допетровское время // Сельская Русь в IX–XVI вв. М. 2008. С. 351-362.

14. Сорокин П.Е. Окрестности Петербурга. Из истории Ижорской земли. Спб. – «Центрполиграф». 2017.

15. Ширококов И. Г., Учанева Е. Н. Первые строители Петербурга: некоторые результаты изучения скелетных останков из коллективных захоронений в районе ул. Сытнинской // Бюллетень Института истории материальной культуры Российской академии наук (охранная археология). №5. науч. ред. Н.Ф. Соловьева. ИИМК РАН. Спб.: Изд-во «Невская книжная типография». 2015.

Инд. № подл.	Подп. и дата	Инд. № дубл.	Взам. инв. №	Подп. и дата	Ли	Изм.	№ докум.	Подп.	Дата	001/ДОСП-24-ИИМК РАН-2024-ТО-Т	Лист
											40

СПИСОК ИЛЛЮСТРАЦИЙ

Рис. 1. Санкт-Петербург, Колпинский район, г. Колпино, ул. Севастьянова. Участок обследования на карте Санкт-Петербурга (OSM).

Рис. 2. Санкт-Петербург, Колпинский район, г. Колпино, ул. Севастьянова. Участок обследования на карте Колпинского района Санкт-Петербурга (OSM).

Рис. 3. Санкт-Петербург, Колпинский район, г. Колпино, ул. Севастьянова. Участок обследования (OSM).

Рис. 4. Санкт-Петербург, Колпинский район, г. Колпино, ул. Севастьянова. Участок обследования на спутниковом снимке. Дата снимка: 29.07.2017. (ESRI Sattelite).

Рис. 5. Санкт-Петербург, Колпинский район, г. Колпино, ул. Севастьянова. Участок обследования на фрагменте карты «Бывших губерний Ивангорода, Яма, Копорья и Нэтеборга» Бергенгейма, 1676 г.

Рис. 6. Санкт-Петербург, Колпинский район, г. Колпино, ул. Севастьянова. Участок обследования на фрагменте «Карты Санкт-Петербургской губернии» Н. Соколова, 1792 г.

Рис. 7. Санкт-Петербург, Колпинский район, г. Колпино, ул. Севастьянова. Участок обследования на фрагменте «Трехверстной военной топографической карте Российской Империи» генерал-лейтенанта Шуберта, 1855 г.

Рис. 8. Санкт-Петербург, Колпинский район, г. Колпино, ул. Севастьянова. Участок обследования на фрагменте «Карты района маневров. 2-х верстовке», 1913 г.

Рис. 9. Санкт-Петербург, Колпинский район, г. Колпино, ул. Севастьянова. Участок обследования на фрагменте «Детальной карты РККА Ленинграда и окрестностей», 1941 г.

Рис. 10. Санкт-Петербург, Колпинский район, г. Колпино, ул. Севастьянова. Участок обследования на фрагменте немецкого аэрофотоснимка Ленинграда, 1942 г.

Рис. 11. Санкт-Петербург, Колпинский район, г. Колпино, ул. Севастьянова. План участка обследования с близлежащим выявленным ОКН.

Инд. № подл.	Подп. и дата	Инд. № дубл.	Взам. инв. №	Подп. и дата	Ли	Изм.	№ докум.	Подп.	Дата	001/ДОСП-24-ИИМК РАН-2024-ТО-Т	Лист
											41

Рис. 12. Санкт-Петербург, Колпинский район, г. Колпино, ул. Севастьянова. План участка обследования, предоставленный заказчиком, с нанесенными шурфами и точками съёмки. Масштаб 1:750.

Рис. 13. Санкт-Петербург, Колпинский район, г. Колпино, ул. Севастьянова. Точка съёмки №1. Вид с юга.

Рис. 14. Санкт-Петербург, Колпинский район, г. Колпино, ул. Севастьянова. Точка съёмки №1. Вид с запада.

Рис. 15. Санкт-Петербург, Колпинский район, г. Колпино, ул. Севастьянова. Точка съёмки №1. Вид с севера.

Рис. 16. Санкт-Петербург, Колпинский район, г. Колпино, ул. Севастьянова. Точка съёмки №1. Вид с востока.

Рис. 17. Санкт-Петербург, Колпинский район, г. Колпино, ул. Севастьянова. Точка съёмки №2. Вид с юга.

Рис. 18. Санкт-Петербург, Колпинский район, г. Колпино, ул. Севастьянова. Точка съёмки №3. Вид с юга.

Рис. 19. Санкт-Петербург, Колпинский район, г. Колпино, ул. Севастьянова. Точка съёмки №3. Вид с запада.

Рис. 20. Санкт-Петербург, Колпинский район, г. Колпино, ул. Севастьянова. Точка съёмки №3. Вид с севера.

Рис. 21. Санкт-Петербург, Колпинский район, г. Колпино, ул. Севастьянова. Точка съёмки №3. Вид с востока.

Рис. 22. Санкт-Петербург, Колпинский район, г. Колпино, ул. Севастьянова. Точка съёмки №4. Вид с юга.

Рис. 23. Санкт-Петербург, Колпинский район, г. Колпино, ул. Севастьянова. Точка съёмки №4. Вид с запада.

Рис. 24. Санкт-Петербург, Колпинский район, г. Колпино, ул. Севастьянова. Точка съёмки №4. Вид с севера.

Рис. 25. Санкт-Петербург, Колпинский район, г. Колпино, ул. Севастьянова. Точка съёмки №4. Вид с востока.

Инв. № подл.	Подп. и дата					
	Взам. инв. №					
	Инв. № дубл.					
	Подп. и дата					
	Инв. № подл.					
Ли	Изм.	№ докум.	Подп.	Дата	001/ДОСП-24-ИИМК РАН-2024-ТО-Т	Лист
						42

Рис. 26. Санкт-Петербург, Колпинский район, г. Колпино, ул. Севастьянова. Точка съёмки №5. Вид с юга.

Рис. 27. Санкт-Петербург, Колпинский район, г. Колпино, ул. Севастьянова. Точка съёмки №5. Вид с запада.

Рис. 28. Санкт-Петербург, Колпинский район, г. Колпино, ул. Севастьянова. Точка съёмки №5. Вид с севера.

Рис. 29. Санкт-Петербург, Колпинский район, г. Колпино, ул. Севастьянова. Точка съёмки №5. Вид с востока.

Рис. 30. Санкт-Петербург, Колпинский район, г. Колпино, ул. Севастьянова. Точка съёмки №6. Вид с юга.

Рис. 31. Санкт-Петербург, Колпинский район, г. Колпино, ул. Севастьянова. Точка съёмки №6. Вид с запада.

Рис. 32. Санкт-Петербург, Колпинский район, г. Колпино, ул. Севастьянова. Точка съёмки №6. Вид с севера.

Рис. 33. Санкт-Петербург, Колпинский район, г. Колпино, ул. Севастьянова. Точка съёмки №6. Вид с востока.

Рис. 34. Санкт-Петербург, Колпинский район, г. Колпино, ул. Севастьянова. Шурф №1. Общий вид шурфа до начала работ. Вид с юга.

Рис. 35. Санкт-Петербург, Колпинский район, г. Колпино, ул. Севастьянова. Шурф №1. Финальная фиксация. Вид с юга.

Рис. 36. Санкт-Петербург, Колпинский район, г. Колпино, ул. Севастьянова. Шурф №1. Фиксация северной стенки. Вид с юга.

Рис. 37. Санкт-Петербург, Колпинский район, г. Колпино, ул. Севастьянова. Шурф №1. Общий вид шурфа на этапе финальной фиксации. Вид с юга.

Рис. 38. Санкт-Петербург, Колпинский район, г. Колпино, ул. Севастьянова. Шурф №1. Общий вид шурфа после рекультивации. Вид с юга.

Рис. 39. Санкт-Петербург, Колпинский район, г. Колпино, ул. Севастьянова. Шурф №2. Общий вид шурфа до начала работ. Вид с юга.

Подп. и дата	
Взам. инв. №	
Инв. № дубл.	
Подп. и дата	
Инв. № подл.	

Ли	Изм.	№ докум.	Подп.	Дата

Рис. 40. Санкт-Петербург, Колпинский район, г. Колпино, ул. Севастьянова. Шурф №2. Финальная фиксация. Вид с юга.

Рис. 41. Санкт-Петербург, Колпинский район, г. Колпино, ул. Севастьянова. Шурф №2. Фиксация северной стенки. Вид с юга.

Рис. 42. Санкт-Петербург, Колпинский район, г. Колпино, ул. Севастьянова. Шурф №2. Общий вид шурфа на этапе финальной фиксации. Вид с юга.

Рис. 43. Санкт-Петербург, Колпинский район, г. Колпино, ул. Севастьянова. Шурф №2. Общий вид шурфа после рекультивации. Вид с юга.

Рис. 44. Санкт-Петербург, Колпинский район, г. Колпино, ул. Севастьянова. Шурф №3. Общий вид шурфа до начала работ. Вид с юга.

Рис. 45. Санкт-Петербург, Колпинский район, г. Колпино, ул. Севастьянова. Шурф №3. Финальная фиксация. Вид с юга.

Рис. 46. Санкт-Петербург, Колпинский район, г. Колпино, ул. Севастьянова. Шурф №3. Фиксация северной стенки. Вид с юга.

Рис. 47. Санкт-Петербург, Колпинский район, г. Колпино, ул. Севастьянова. Шурф №3. Общий вид шурфа на этапе финальной фиксации. Вид с юга.

Рис. 48. Санкт-Петербург, Колпинский район, г. Колпино, ул. Севастьянова. Шурф №3. Общий вид шурфа после рекультивации. Вид с юга.

Рис. 49. Санкт-Петербург, Колпинский район, г. Колпино, ул. Севастьянова. Шурф №4. Общий вид шурфа до начала работ. Вид с юга.

Рис. 50. Санкт-Петербург, Колпинский район, г. Колпино, ул. Севастьянова. Шурф №4. Финальная фиксация. Вид с юга.

Рис. 51. Санкт-Петербург, Колпинский район, г. Колпино, ул. Севастьянова. Шурф №4. Фиксация северной стенки. Вид с юга.

Рис. 52. Санкт-Петербург, Колпинский район, г. Колпино, ул. Севастьянова. Шурф №4. Общий вид шурфа на этапе финальной фиксации. Вид с юга.

Инд. № подл.	Подп. и дата								
	Взам. инв. №								
	Инд. № дубл.								
	Подп. и дата								
	Инд. № подл.								
Ли	Изм.	№ докум.	Подп.	Дата	001/ДОСП-24-ИИМК РАН-2024-ТО-Т				Лист 44

Рис. 53. Санкт-Петербург, Колпинский район, г. Колпино, ул. Севастьянова. Шурф №4. Общий вид шурфа после рекультивации. Вид с юга.

Рис. 54. Санкт-Петербург, Колпинский район, г. Колпино, ул. Севастьянова. Шурф №5. Общий вид шурфа до начала работ. Вид с юга.

Рис. 55. Санкт-Петербург, Колпинский район, г. Колпино, ул. Севастьянова. Шурф №5. Финальная фиксация. Вид с юга.

Рис. 56. Санкт-Петербург, Колпинский район, г. Колпино, ул. Севастьянова. Шурф №5. Фиксация северной стенки. Вид с юга.

Рис. 57. Санкт-Петербург, Колпинский район, г. Колпино, ул. Севастьянова. Шурф №5. Общий вид шурфа на этапе финальной фиксации. Вид с юга.

Рис. 58. Санкт-Петербург, Колпинский район, г. Колпино, ул. Севастьянова. Шурф №5. Общий вид шурфа после рекультивации. Вид с юга.

Рис. 59. Санкт-Петербург, Колпинский район, г. Колпино, ул. Севастьянова. Шурф №6. Общий вид шурфа до начала работ. Вид с юга.

Рис. 60. Санкт-Петербург, Колпинский район, г. Колпино, ул. Севастьянова. Шурф №6. Финальная фиксация. Вид с юга.

Рис. 61. Санкт-Петербург, Колпинский район, г. Колпино, ул. Севастьянова. Шурф №6. Фиксация северной стенки. Вид с юга.

Рис. 62. Санкт-Петербург, Колпинский район, г. Колпино, ул. Севастьянова. Шурф №6. Общий вид шурфа на этапе финальной фиксации. Вид с юга.

Рис. 63. Санкт-Петербург, Колпинский район, г. Колпино, ул. Севастьянова. Шурф №6. Общий вид шурфа после рекультивации. Вид с юга.

Рис. 64. Санкт-Петербург, Колпинский район, г. Колпино, ул. Севастьянова. Шурф №7. Общий вид шурфа до начала работ. Вид с юга.

Рис. 65. Санкт-Петербург, Колпинский район, г. Колпино, ул. Севастьянова. Шурф №7. Финальная фиксация. Вид с юга.

Рис. 66. Санкт-Петербург, Колпинский район, г. Колпино, ул. Севастьянова. Шурф №7. Фиксация северной стенки. Вид с юга.

Изм. № дубл.	Взам. инв. №	Подп. и дата	Рис. 61. Санкт-Петербург, Колпинский район, г. Колпино, ул. Севастьянова. Шурф №6. Фиксация северной стенки. Вид с юга.				
			Рис. 62. Санкт-Петербург, Колпинский район, г. Колпино, ул. Севастьянова. Шурф №6. Общий вид шурфа на этапе финальной фиксации. Вид с юга.				
Изм. № дубл.	Взам. инв. №	Подп. и дата	Рис. 63. Санкт-Петербург, Колпинский район, г. Колпино, ул. Севастьянова. Шурф №6. Общий вид шурфа после рекультивации. Вид с юга.				
			Рис. 64. Санкт-Петербург, Колпинский район, г. Колпино, ул. Севастьянова. Шурф №7. Общий вид шурфа до начала работ. Вид с юга.				
Изм. № дубл.	Взам. инв. №	Подп. и дата	Рис. 65. Санкт-Петербург, Колпинский район, г. Колпино, ул. Севастьянова. Шурф №7. Финальная фиксация. Вид с юга.				
			Рис. 66. Санкт-Петербург, Колпинский район, г. Колпино, ул. Севастьянова. Шурф №7. Фиксация северной стенки. Вид с юга.				
Изм. № подл.							
Ли	Изм.	№ докум.	Подп.	Дата	001/ДОСП-24-ИИМК РАН-2024-ТО-Т		
						Лист 45	

Рис. 67. Санкт-Петербург, Колпинский район, г. Колпино, ул. Севастьянова. Шурф №7. Общий вид шурфа на этапе финальной фиксации. Вид с юга.

Рис. 68. Санкт-Петербург, Колпинский район, г. Колпино, ул. Севастьянова. Шурф №7. Общий вид шурфа после рекультивации. Вид с юга.

Рис. 69. Санкт-Петербург, Колпинский район, г. Колпино, ул. Севастьянова. Шурф №8. Общий вид шурфа до начала работ. Вид с юга.

Рис. 70. Санкт-Петербург, Колпинский район, г. Колпино, ул. Севастьянова. Шурф №8. Финальная фиксация. Вид с юга.

Рис. 71. Санкт-Петербург, Колпинский район, г. Колпино, ул. Севастьянова. Шурф №8. Фиксация северной стенки. Вид с юга.

Рис. 72. Санкт-Петербург, Колпинский район, г. Колпино, ул. Севастьянова. Шурф №8. Общий вид шурфа на этапе финальной фиксации. Вид с юга.

Рис. 73. Санкт-Петербург, Колпинский район, г. Колпино, ул. Севастьянова. Шурф №8. Общий вид шурфа после рекультивации. Вид с юга.

Инв. № подл.	Подп. и дата				
	Взам. инв. №				
Инв. № дубл.	Подп. и дата				
	Инв. № подл.				
001/ДОСП-24-ИИМК РАН-2024-ТО-Т					Лист
Ли	Изм.	№ докум.	Подп.	Дата	46

АЛЬБОМ ИЛЛЮСТРАЦИЙ

Инев. № подп	Подп. и дата	Инев. № дубл.	Взам. инв. №	Подп. и дата

Ли	Изм.	№ докум.	Подп.	Дата

001/ДОСП-24-ИИМК РАН-2024-ТО-Т



Рис. 1. Санкт-Петербург, Колпинский район, г. Колпино, ул. Севастьянова. Участок обследования на карте Санкт-Петербурга (OSM).



Рис. 2. Санкт-Петербург, Колпинский район, г. Колпино, ул. Севастьянова. Участок обследования на карте Колпинского района Санкт-Петербурга (OSM).

Подп. и дата

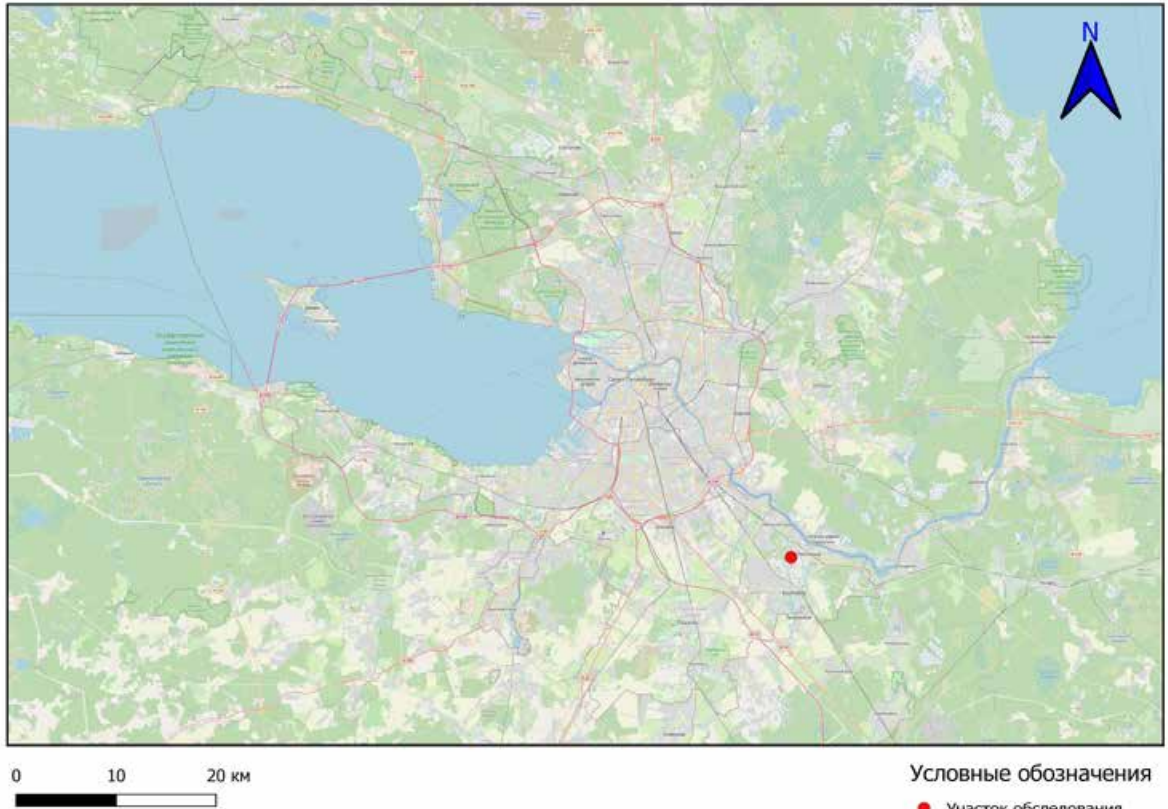
Взам. инв. №

Инв. № дубл.

Подп. и дата

Инв. № подл.

Ли	Изм.	№ докум.	Подп.	Дата

001/ДОСП-24-ИИМК РАН-2024-ТО-Г

Лист

48



Рис. 3. Санкт-Петербург, Колпинский район, г. Колпино, ул. Севастьянова. Участок обследования (OSM).



Рис. 4. Санкт-Петербург, Колпинский район, г. Колпино, ул. Севастьянова. Участок обследования на спутниковом снимке. Дата снимка: 29.07.2017. (ESRI Sattelite).

Подп. и дата
Взам. инв. №
Инв. № дубл.
Подп. и дата
Инв. № подл.

Ли	Изм.	№ докум.	Подп.	Дата
----	------	----------	-------	------



Рис. 5. Санкт-Петербург, Колпинский район, г. Колпино, ул. Севастьянова. Участок обследования на фрагменте карты «Бывших губерний Ивангорода, Яма, Копорья и Нэтеборга» Бергенгейма, 1676 г.



Рис. 6. Санкт-Петербург, Колпинский район, г. Колпино, ул. Севастьянова. Участок обследования на фрагменте «Карты Санкт-Петербургской губернии» Н. Соколова, 1792 г.

Подп. и дата

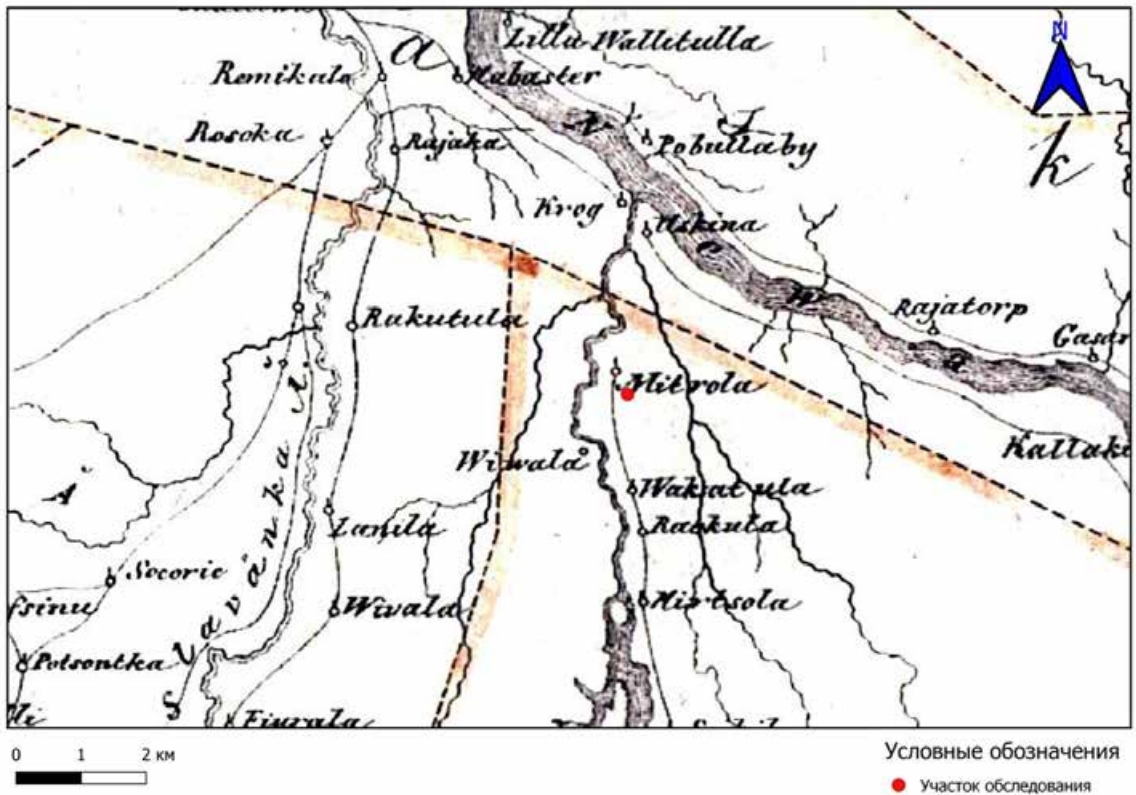
Взам. инв. №

Инв. № дубл.

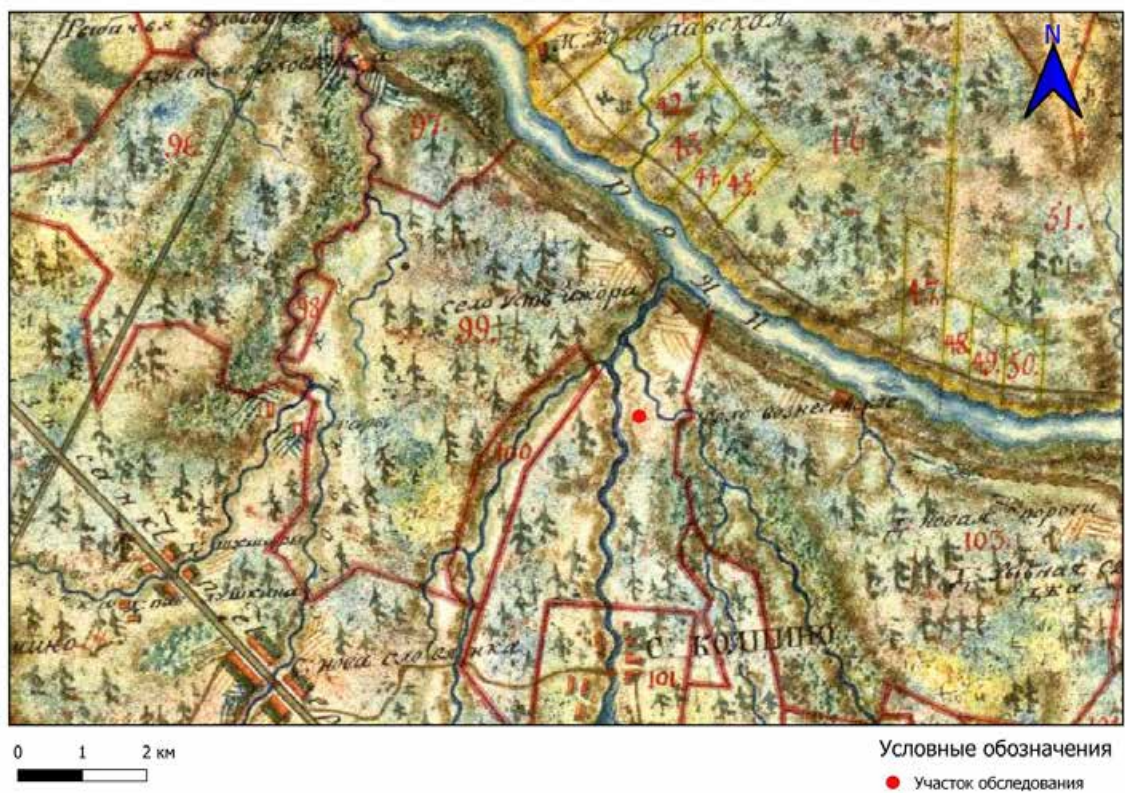
Подп. и дата

Инв. № подл.

Ли	Изм.	№ докум.	Подп.	Дата

001/ДОСП-24-ИИМК РАН-2024-ТО-Г

Лист

50



Рис. 7. Санкт-Петербург, Колпинский район, г. Колпино, ул. Севастьянова. Участок обследования на фрагменте «Трехверстной военной топографической карте Российской Империи» генерал-лейтенанта Шуберта, 1855 г.



Рис. 8. Санкт-Петербург, Колпинский район, г. Колпино, ул. Севастьянова. Участок обследования на фрагменте «Карты района маневров. 2-х верстовке», 1913 г.

Подп. и дата

Взам. инв. №

Инв. № дубл.

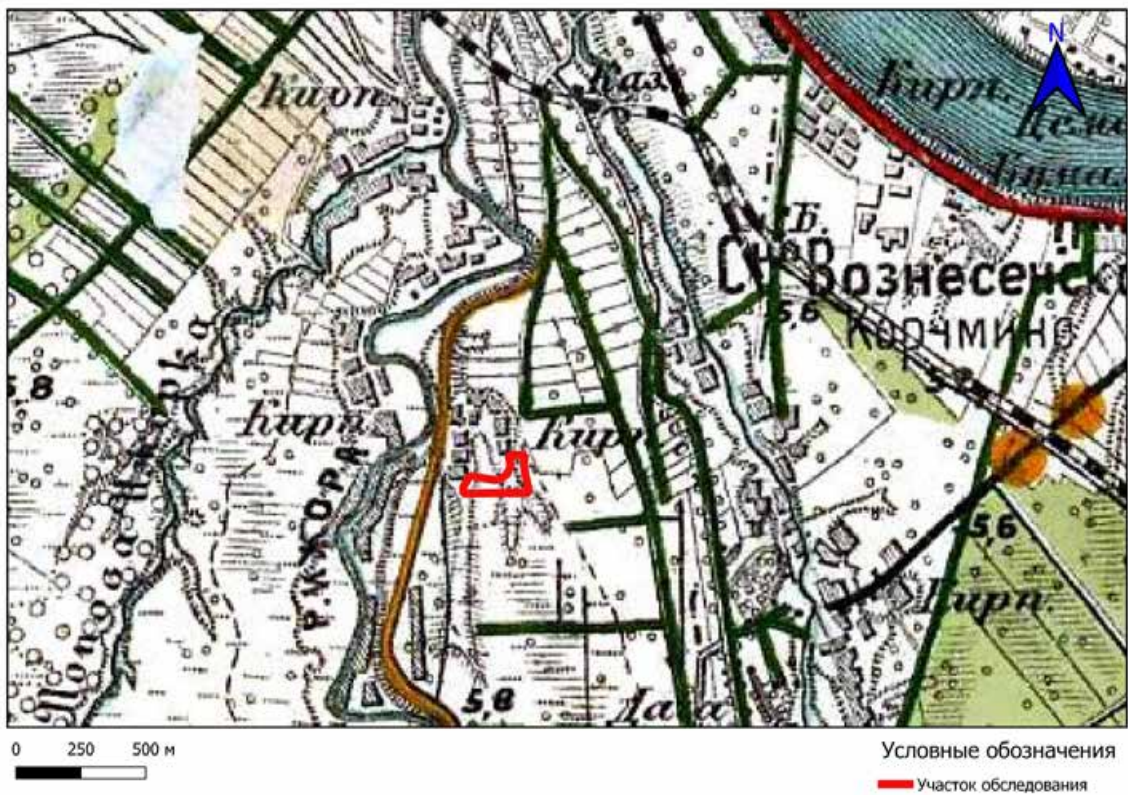
Подп. и дата

Инв. № подл.

Лист

001/ДОСП-24-ИИМК РАН-2024-ТО-Г

51

Ли Изм. № докум. Подп. Дата



Рис. 9. Санкт-Петербург, Колпинский район, г. Колпино, ул. Севастьянова. Участок обследования на фрагменте «Детальной карты РККА Ленинграда и окрестностей», 1941 г.



Рис. 10. Санкт-Петербург, Колпинский район, г. Колпино, ул. Севастьянова. Участок обследования на фрагменте немецкого аэрофотоснимка Ленинграда, 1942 г.

Подп. и дата

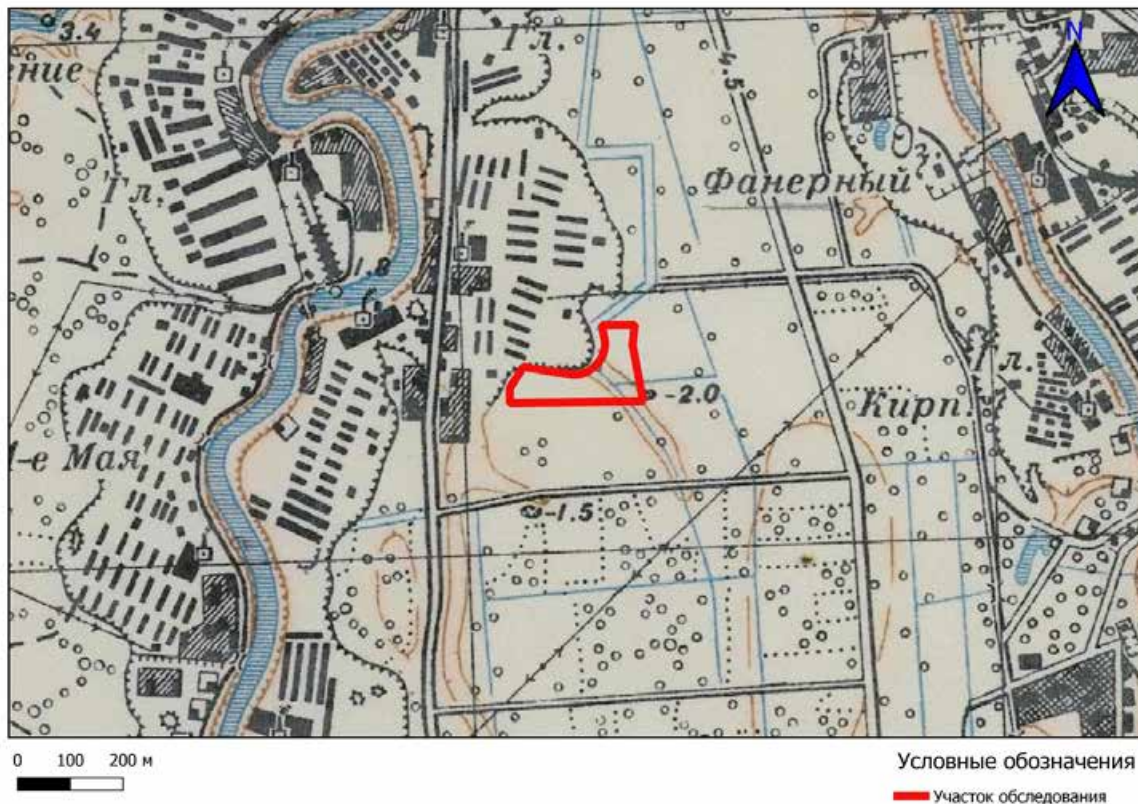
Взам. инв. №

Инв. № дубл.

Подп. и дата

Инв. № подл.

Ли Изм. № докум. Подп. Дата

001/ДОСП-24-ИИМК РАН-2024-ТО-Г

Лист

52



Рис. 11. Санкт-Петербург, Колпинский район, г. Колпино, ул. Севастьянова. План участка обследования с близлежащим выявленным ОКН.

Инва. № подл.	Подп. и дата
Инва. № дубл.	Взам. инв. №
Инва. № подл.	Подп. и дата
Инва. № подл.	Подп. и дата

Ли	Изм.	№ докум.	Подп.	Дата
----	------	----------	-------	------

001/ДОСП-24-ИИМК РАН-2024-ТО-Г

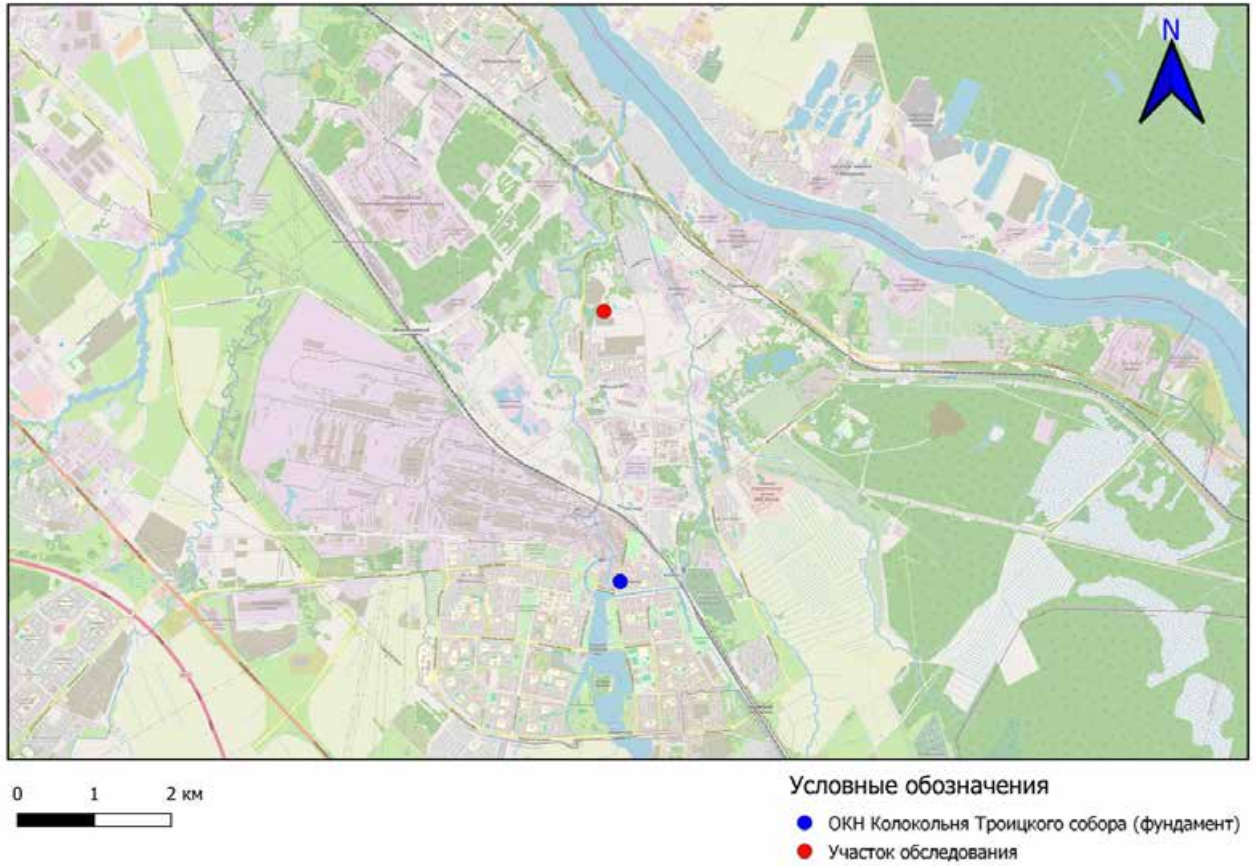
Лист

53

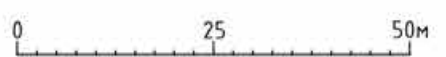
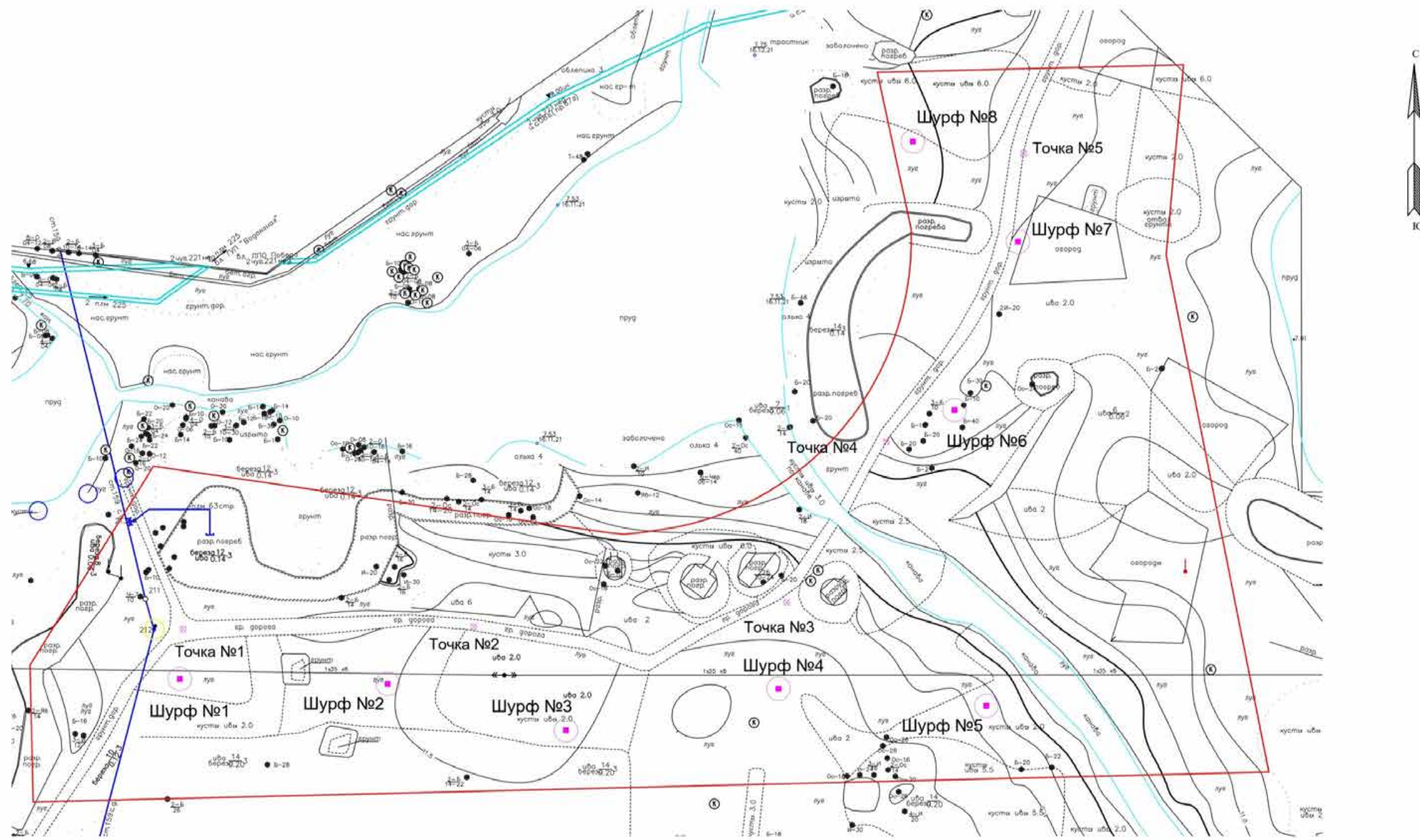

Масштаб 1:750
 Система высот Балтийская
 МСК-1964

Условные обозначения



-  Участок обследования
-  Шурф археологический
-  Точка съёмки

Рис. 12. Санкт-Петербург, Колпинский район, г. Колпино, ул. Севастьянова. План участка обследования, предоставленный заказчиком, с нанесенными шурфами и точками съёмки. Масштаб 1:750.

Подп. и дата
 Взам. инв. №
 Инв. № дубл.
 Подп. и дата
 Инв. № подл.

Ли	Изм.	№ докум.	Подп.	Дата

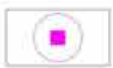
001/ДОСП-24-ИИМК РАН-2024-ТО-Г

Лист
54



Рис. 13. Санкт-Петербург, Колпинский район, г. Колпино, ул. Севастьянова. Точка съёмки №1.
Вид с юга.



Рис. 14. Санкт-Петербург, Колпинский район, г. Колпино, ул. Севастьянова. Точка съёмки №1.
Вид с запада.

Инва. № подл.	Подп. и дата
Инва. № дубл.	Взам. инв. №
Инва. № подл.	Подп. и дата
Инва. № подл.	Подп. и дата

Ли	Изм.	№ докум.	Подп.	Дата

001/ДОСП-24-ИИМК РАН-2024-ТО-Г

Лист

55



Рис. 15. Санкт-Петербург, Колпинский район, г. Колпино, ул. Севастьянова. Точка съёмки №1.
Вид с севера.



Рис. 16. Санкт-Петербург, Колпинский район, г. Колпино, ул. Севастьянова. Точка съёмки №1.
Вид с востока.

Инва. № подп.	Подп. и дата
Инва. № дубл.	Взам. инв. №
Инва. № дубл.	Подп. и дата
Инва. № подп.	Подп. и дата

Ли	Изм.	№ докум.	Подп.	Дата

001/ДОСП-24-ИИМК РАН-2024-ТО-Г

Лист

56



Рис. 17. Санкт-Петербург, Колпинский район, г. Колпино, ул. Севастьянова. Точка съёмки №2.
Вид с юга.



Рис. 18. Санкт-Петербург, Колпинский район, г. Колпино, ул. Севастьянова. Точка съёмки №3.
Вид с юга.

Инва. № подп	Подп. и дата
Инва. № дубл.	Взам. инв. №
Инва. № дубл.	Взам. инв. №
Инва. № дубл.	Взам. инв. №
Инва. № дубл.	Взам. инв. №

Ли	Изм.	№ докум.	Подп.	Дата

001/ДОСП-24-ИИМК РАН-2024-ТО-Г

Лист

57



Рис. 21. Санкт-Петербург, Колпинский район, г. Колпино, ул. Севастьянова. Точка съёмки №3. Вид с востока.



Рис. 22. Санкт-Петербург, Колпинский район, г. Колпино, ул. Севастьянова. Точка съёмки №4. Вид с юга.

Инва. № подп	Подп. и дата
Инва. № дубл.	Взам. инв. №
Подп. и дата	Подп. и дата

Ли	Изм.	№ докум.	Подп.	Дата
----	------	----------	-------	------

001/ДОСП-24-ИИМК РАН-2024-ТО-Г



Рис. 23. Санкт-Петербург, Колпинский район, г. Колпино, ул. Севастьянова. Точка съёмки №4. Вид с запада.



Рис. 24. Санкт-Петербург, Колпинский район, г. Колпино, ул. Севастьянова. Точка съёмки №4. Вид с севера.

Инва. № подп	Подп. и дата
Инва. № дубл.	Взам. инв. №
Инва. № дубл.	Подп. и дата
Инва. № дубл.	Подп. и дата

Ли	Изм.	№ докум.	Подп.	Дата

001/ДОСП-24-ИИМК РАН-2024-ТО-Г



Рис. 25. Санкт-Петербург, Колпинский район, г. Колпино, ул. Севастьянова. Точка съёмки №4. Вид с востока.



Рис. 26. Санкт-Петербург, Колпинский район, г. Колпино, ул. Севастьянова. Точка съёмки №5. Вид с юга.

Инва. № подп	Подп. и дата
Инва. № дубл.	Взам. инв. №
Инва. № дубл.	Подп. и дата
Инва. № дубл.	Подп. и дата

Ли	Изм.	№ докум.	Подп.	Дата

001/ДОСП-24-ИИМК РАН-2024-ТО-Г



Рис. 27. Санкт-Петербург, Колпинский район, г. Колпино, ул. Севастьянова. Точка съёмки №5.
Вид с запада.



Рис. 28. Санкт-Петербург, Колпинский район, г. Колпино, ул. Севастьянова. Точка съёмки №5.
Вид с севера.

Инва. № подп	Подп. и дата
Инва. № дубл.	Взам. инв. №
Инва. № дубл.	Подп. и дата
Инва. № дубл.	Подп. и дата

Ли	Изм.	№ докум.	Подп.	Дата

001/ДОСП-24-ИИМК РАН-2024-ТО-Г



Рис. 29. Санкт-Петербург, Колпинский район, г. Колпино, ул. Севастьянова. Точка съёмки №5.
Вид с востока.



Рис. 30. Санкт-Петербург, Колпинский район, г. Колпино, ул. Севастьянова. Точка съёмки №6.
Вид с юга.

Инва. № подп	Подп. и дата
Инва. № дубл.	Взам. инв. №
Инва. № дубл.	Подп. и дата
Инва. № подп	Подп. и дата

Ли	Изм.	№ докум.	Подп.	Дата

001/ДОСП-24-ИИМК РАН-2024-ТО-Г



Рис. 31. Санкт-Петербург, Колпинский район, г. Колпино, ул. Севастьянова. Точка съёмки №6.
Вид с запада.



Рис. 32. Санкт-Петербург, Колпинский район, г. Колпино, ул. Севастьянова. Точка съёмки №6.
Вид с севера.

Инва. № подп	Подп. и дата
Инва. № дубл.	Взам. инв. №
Инва. № дубл.	Подп. и дата
Инва. № дубл.	Подп. и дата

Ли	Изм.	№ докум.	Подп.	Дата

001/ДОСП-24-ИИМК РАН-2024-ТО-Г



Рис. 33. Санкт-Петербург, Колпинский район, г. Колпино, ул. Севастьянова. Точка съёмки №6.
Вид с востока.



Рис. 34. Санкт-Петербург, Колпинский район, г. Колпино, ул. Севастьянова. Шурф №1.
Общий вид шурфа до начала работ. Вид с юга.

Инва. № подп	Подп. и дата
Инва. № дубл.	Взам. инв. №
Инва. № дубл.	Подп. и дата
Инва. № подп	Подп. и дата

Ли	Изм.	№ докум.	Подп.	Дата

001/ДОСП-24-ИИМК РАН-2024-ТО-Г

Лист

65



Рис. 35. Санкт-Петербург, Колпинский район, г. Колпино, ул. Севастьянова. Шурф №1. Финальная фиксация. Вид с юга.



Рис. 36. Санкт-Петербург, Колпинский район, г. Колпино, ул. Севастьянова. Шурф №1. Фиксация северной стенки. Вид с юга.

Инва. № подп	Подп. и дата
Инва. № дубл.	Взам. инв. №
Инва. № дубл.	Подп. и дата
Инва. № дубл.	Подп. и дата

Ли	Изм.	№ докум.	Подп.	Дата

001/ДОСП-24-ИИМК РАН-2024-ТО-Г

Лист

66



Рис. 37. Санкт-Петербург, Колпинский район, г. Колпино, ул. Севастьянова. Шурф №1. Общий вид шурфа на этапе финальной фиксации. Вид с юга.



Рис. 38. Санкт-Петербург, Колпинский район, г. Колпино, ул. Севастьянова. Шурф №1. Общий вид шурфа после рекультивации. Вид с юга.

Инва. № подп	Подп. и дата
Инва. № дубл.	Взам. инв. №
Инва. № дубл.	Подп. и дата
Инва. № дубл.	Подп. и дата

Ли	Изм.	№ докум.	Подп.	Дата

001/ДОСП-24-ИИМК РАН-2024-ТО-Г

Лист

67



Рис. 39. Санкт-Петербург, Колпинский район, г. Колпино, ул. Севастьянова. Шурф №2. Общий вид шурфа до начала работ. Вид с юга.



Рис. 40. Санкт-Петербург, Колпинский район, г. Колпино, ул. Севастьянова. Шурф №2. Финальная фиксация. Вид с юга.

Инва. № подп	Подп. и дата
Инва. № дубл.	Взам. инв. №
Инва. № дубл.	Подп. и дата
Инва. № дубл.	Подп. и дата

Ли	Изм.	№ докум.	Подп.	Дата

001/ДОСП-24-ИИМК РАН-2024-ТО-Г



Рис. 41. Санкт-Петербург, Колпинский район, г. Колпино, ул. Севастьянова. Шурф №2. Фиксация северной стенки. Вид с юга.



Рис. 42. Санкт-Петербург, Колпинский район, г. Колпино, ул. Севастьянова. Шурф №2. Общий вид шурфа на этапе финальной фиксации. Вид с юга.

Инва. № подп	Подп. и дата
Инва. № дубл.	Взам. инв. №
Инва. № дубл.	Инва. № дубл.
Инва. № дубл.	Инва. № дубл.

Ли	Изм.	№ докум.	Подп.	Дата
----	------	----------	-------	------



Рис. 43. Санкт-Петербург, Колпинский район, г. Колпино, ул. Севастьянова. Шурф №2.
Общий вид шурфа после рекультивации. Вид с юга.



Рис. 44. Санкт-Петербург, Колпинский район, г. Колпино, ул. Севастьянова. Шурф №3.
Общий вид шурфа до начала работ. Вид с юга.

Инва. № подп	Подп. и дата
Инва. № дубл.	Взам. инв. №
Инва. № дубл.	Подп. и дата
Инва. № подп	Подп. и дата

Ли	Изм.	№ докум.	Подп.	Дата

001/ДОСП-24-ИИМК РАН-2024-ТО-Г

Лист

70



Рис. 45. Санкт-Петербург, Колпинский район, г. Колпино, ул. Севастьянова. Шурф №3. Финальная фиксация. Вид с юга.



Рис. 46. Санкт-Петербург, Колпинский район, г. Колпино, ул. Севастьянова. Шурф №3. Фиксация северной стенки. Вид с юга.

Инва. № подп.	Подп. и дата
Инва. № дубл.	Взам. инв. №
Инва. № подп.	Подп. и дата
Инва. № подп.	Подп. и дата

Ли	Изм.	№ докум.	Подп.	Дата



Рис. 47. Санкт-Петербург, Колпинский район, г. Колпино, ул. Севастьянова. Шурф №3. Общий вид шурфа на этапе финальной фиксации. Вид с юга.



Рис. 48. Санкт-Петербург, Колпинский район, г. Колпино, ул. Севастьянова. Шурф №3. Общий вид шурфа после рекультивации. Вид с юга.

Инва. № подп.	Подп. и дата
Инва. № дубл.	Взам. инв. №
Инва. № подп.	Подп. и дата

Ли	Изм.	№ докум.	Подп.	Дата



Рис. 49. Санкт-Петербург, Колпинский район, г. Колпино, ул. Севастьянова. Шурф №4. Общий вид шурфа до начала работ. Вид с юга.



Рис. 50. Санкт-Петербург, Колпинский район, г. Колпино, ул. Севастьянова. Шурф №4. Финальная фиксация. Вид с юга.

Инва. № подп	Подп. и дата
Инва. № дубл.	Взам. инв. №
Инва. № дубл.	Подп. и дата
Инва. № подп	Подп. и дата

Ли	Изм.	№ докум.	Подп.	Дата

001/ДОСП-24-ИИМК РАН-2024-ТО-Г

Лист

73



Рис. 51. Санкт-Петербург, Колпинский район, г. Колпино, ул. Севастьянова. Шурф №4. Фиксация северной стенки. Вид с юга.



Рис. 52. Санкт-Петербург, Колпинский район, г. Колпино, ул. Севастьянова. Шурф №4. Общий вид шурфа на этапе финальной фиксации. Вид с юга.

Инва. № подп	Подп. и дата
Инва. № дубл.	Взам. инв. №
Инва. № дубл.	Подп. и дата
Инва. № дубл.	Подп. и дата

Ли	Изм.	№ докум.	Подп.	Дата



Рис. 53. Санкт-Петербург, Колпинский район, г. Колпино, ул. Севастьянова. Шурф №4.
Общий вид шурфа после рекультивации. Вид с юга.



Рис. 54. Санкт-Петербург, Колпинский район, г. Колпино, ул. Севастьянова. Шурф №5.
Общий вид шурфа до начала работ. Вид с юга.

Инва. № подп	Подп. и дата
Инва. № дубл.	Взам. инв. №
Инва. № дубл.	Подп. и дата
Инва. № подп	Подп. и дата

Ли	Изм.	№ докум.	Подп.	Дата



Рис. 55. Санкт-Петербург, Колпинский район, г. Колпино, ул. Севастьянова. Шурф №5. Финальная фиксация. Вид с юга.



Рис. 56. Санкт-Петербург, Колпинский район, г. Колпино, ул. Севастьянова. Шурф №5. Фиксация северной стенки. Вид с юга.

Инва. № подп.	Подп. и дата
Инва. № дубл.	Взам. инв. №
Инва. № подп.	Подп. и дата
Инва. № подп.	Подп. и дата

Ли	Изм.	№ докум.	Подп.	Дата

001/ДОСП-24-ИИМК РАН-2024-ТО-Г

Лист

76



Рис. 57. Санкт-Петербург, Колпинский район, г. Колпино, ул. Севастьянова. Шурф №5. Общий вид шурфа на этапе финальной фиксации. Вид с юга.



Рис. 58. Санкт-Петербург, Колпинский район, г. Колпино, ул. Севастьянова. Шурф №5. Общий вид шурфа после рекультивации. Вид с юга.

Инва. № подп	Подп. и дата
Инва. № дубл.	Взам. инв. №
Инва. № дубл.	Подп. и дата
Инва. № дубл.	Подп. и дата

Ли	Изм.	№ докум.	Подп.	Дата



Рис. 59. Санкт-Петербург, Колпинский район, г. Колпино, ул. Севастьянова. Шурф №6.
Общий вид шурфа до начала работ. Вид с юга.



Рис. 60. Санкт-Петербург, Колпинский район, г. Колпино, ул. Севастьянова. Шурф №6.
Финальная фиксация. Вид с юга.

Инва. № подп	Подп. и дата
Инва. № дубл.	Взам. инв. №
Инва. № дубл.	Подп. и дата
Инва. № подп	Подп. и дата

Ли	Изм.	№ докум.	Подп.	Дата

001/ДОСП-24-ИИМК РАН-2024-ТО-Г

Лист

78



Рис. 61. Санкт-Петербург, Колпинский район, г. Колпино, ул. Севастьянова. Шурф №6. Фиксация северной стенки. Вид с юга.



Рис. 62. Санкт-Петербург, Колпинский район, г. Колпино, ул. Севастьянова. Шурф №6. Общий вид шурфа на этапе финальной фиксации. Вид с юга.

Инва. № подп	Подп. и дата
Инва. № дубл.	Взам. инв. №
Инва. № дубл.	Подп. и дата
Инва. № дубл.	Подп. и дата

Ли	Изм.	№ докум.	Подп.	Дата



Рис. 63. Санкт-Петербург, Колпинский район, г. Колпино, ул. Севастьянова. Шурф №6. Общий вид шурфа после рекультивации. Вид с юга.



Рис. 64. Санкт-Петербург, Колпинский район, г. Колпино, ул. Севастьянова. Шурф №7. Общий вид шурфа до начала работ. Вид с юга.

Инва. № подп	Подп. и дата
Инва. № дубл.	Взам. инв. №
Инва. № дубл.	Подп. и дата
Инва. № подп	Подп. и дата

Ли	Изм.	№ докум.	Подп.	Дата

001/ДОСП-24-ИИМК РАН-2024-ТО-Г

113



Рис. 65. Санкт-Петербург, Колпинский район, г. Колпино, ул. Севастьянова. Шурф №7. Финальная фиксация. Вид с юга.



Рис. 66. Санкт-Петербург, Колпинский район, г. Колпино, ул. Севастьянова. Шурф №7. Фиксация северной стенки. Вид с юга.

Инва. № подп	Подп. и дата
Инва. № дубл.	Взам. инв. №
Инва. № дубл.	Подп. и дата
Инва. № подп	Подп. и дата

Ли	Изм.	№ докум.	Подп.	Дата

001/ДОСП-24-ИИМК РАН-2024-ТО-Г



Рис. 67. Санкт-Петербург, Колпинский район, г. Колпино, ул. Севастьянова. Шурф №7. Общий вид шурфа на этапе финальной фиксации. Вид с юга.



Рис. 68. Санкт-Петербург, Колпинский район, г. Колпино, ул. Севастьянова. Шурф №7. Общий вид шурфа после рекультивации. Вид с юга.

Инва. № подп.	Подп. и дата
Инва. № дубл.	Взам. инв. №
Инва. № дубл.	Подп. и дата
Инва. № подп.	Подп. и дата

Ли	Изм.	№ докум.	Подп.	Дата

001/ДОСП-24-ИИМК РАН-2024-ТО-Г

Лист

82



Рис. 69. Санкт-Петербург, Колпинский район, г. Колпино, ул. Севастьянова. Шурф №8. Общий вид шурфа до начала работ. Вид с юга.



Рис. 70. Санкт-Петербург, Колпинский район, г. Колпино, ул. Севастьянова. Шурф №8. Финальная фиксация. Вид с юга.

Инва. № подп	Подп. и дата
Инва. № дубл.	Взам. инв. №
Инва. № дубл.	Подп. и дата
Инва. № подп	Подп. и дата

Ли	Изм.	№ докум.	Подп.	Дата

001/ДОСП-24-ИИМК РАН-2024-ТО-Г

Лист

83



Рис. 71. Санкт-Петербург, Колпинский район, г. Колпино, ул. Севастьянова. Шурф №8. Фиксация северной стенки. Вид с юга.



Рис. 72. Санкт-Петербург, Колпинский район, г. Колпино, ул. Севастьянова. Шурф №8. Общий вид шурфа на этапе финальной фиксации. Вид с юга.

Инва. № подл.	Подп. и дата
Инва. № дубл.	Взам. инв. №
Инва. № подл.	Подп. и дата
Инва. № подл.	Подп. и дата

Ли	Изм.	№ докум.	Подп.	Дата

001/ДОСП-24-ИИМК РАН-2024-ТО-Г

Лист

84



Рис. 73. Санкт-Петербург, Колпинский район, г. Колпино, ул. Севастьянова. Шурф №8.
Общий вид шурфа после рекультивации. Вид с юга.

Инв. № подл.	Подп. и дата					
	Взам. инв. №					
Инв. № дубл.	Подп. и дата					
	Инв. № подл.					
Ли	Изм.	№ докум.	Подп.	Дата	001/ДОСП-24-ИИМК РАН-2024-ТО-Г	Лист

ПРИЛОЖЕНИЕ А. КОПИЯ ОТКРЫТОГО ЛИСТА



Министерство культуры Российской Федерации

ОТКРЫТЫЙ ЛИСТ

№ 5822-2023

Настоящий открытый лист выдан:

Соловьевой Наталье Федоровне

(серия номер паспорта)

на право проведения археологических полевых работ на земельных участках в Адмиралтейском, Василеостровском, Выборгском, Калининском, Кировском, Колпинском, Красногвардейском, Красносельском, Kronштадтском, Курортном, Московском, Невском, Петроградском, Петродворцовом, Приморском, Пушкинском, Фрунзенском и Центральном районах г. Санкт-Петербурга.

(место проведения археологических полевых работ)

На основании открытого листа

Соловьева Наталья Федоровна
(Ф.И.О)

имеет право производить следующие археологические полевые работы:
археологические разведки с осуществлением локальных земляных работ на указанной территории в целях выявления объектов археологического наследия, уточнения сведений о них и планирования мероприятий по обеспечению их сохранности.

Передоверие права на проведение археологических полевых работ по данному открытому листу другому лицу запрещается.

Срок действия открытого листа: с 6 декабря 2023 г. по 1 ноября 2024 г.

Дата принятия решения о предоставлении открытого листа: 6 декабря 2023 г.

Первый заместитель Министра
(должность)



(подпись) С.Е. Обрывагин (Ф.И.О.)

Дата 6 декабря 2023 г. М.П.

034990

ПРИЛОЖЕНИЕ Б. КОПИЯ ПИСЬМА КГИОП



ПРАВИТЕЛЬСТВО САНКТ-ПЕТЕРБУРГА

**КОМИТЕТ ПО ГОСУДАРСТВЕННОМУ
КОНТРОЛЮ, ИСПОЛЬЗОВАНИЮ
И ОХРАНЕ ПАМЯТНИКОВ
ИСТОРИИ И КУЛЬТУРЫ
(КГИОП)**

ул. Зодчего Росси, д. 1-3, лит. А, Санкт-Петербург, 191023
Тел. (812) 417-43-03, факс (812) 710-42-45
E-mail: kgiop@gov.spb.ru
<https://www.gov.spb.ru>, <http://kgiop.ru/>

Заместителю управляющего-начальнику
управления по проектированию
СПб ГКУ "Фонд капитального
строительства и реконструкции"

Шабаровой И.В.

№01-43-8336/24-0-1 от 10.04.2024

№ 01-43-8336/24-0-0 от 10.04.2024

№а № 10-15-4928/24-0-0 от 10.04.2024

В ответ на Ваше обращение КГИОП сообщает, что земельный участок по объекту: **«Проектирование строительства зданий для размещения центра паллиативной медицинской помощи по адресу: г. Колпино, ул. Севастьянова, юго-западнее дома №3 по Колпинской улице (Санкт-Петербург, город Колпино, улица Севастьянова, участок 21, (территория, ограниченная Загородной улицей, Колпинской улицей, улицей Севастьянова, проектируемым проездом; ФЗУ № 17) (корректировка проектной документации)»** (кадастровый номер: 78:37:0017224:1054) расположен в границах:

– вне зон охраны объектов культурного наследия.

Закон Санкт-Петербурга от 19.01.2009 № 820-7 (в редакции, вступившей в силу 16.04.2023) "О границах объединенных зон охраны объектов культурного наследия, расположенных на территории Санкт-Петербурга, режимах использования земель и требованиях к градостроительным регламентам в границах указанных зон".

В пределах границ вышеуказанного земельного участка отсутствуют объекты (выявленные объекты) культурного наследия; объекты культурного наследия, включенные в Единый государственный реестр объектов культурного наследия (памятников истории и культуры) народов Российской Федерации, а также защитная зона объектов культурного наследия.

К границам участка непосредственно не примыкают объекты (выявленные объекты) культурного наследия.

Согласно приказу Минкультуры России от 30.10.2020 № 1295 (ред. от 19.10.2022) «Об утверждении предмета охраны, границ территории и требований к градостроительным регламентам в границах территории исторического поселения федерального значения город Санкт-Петербург» (далее – историческое поселение), участок расположен вне границ территории исторического поселения.

КГИОП не располагает сведениями о наличии либо отсутствии объектов, обладающих признаками объектов культурного наследия, на рассматриваемом

земельном участке. В связи с этим, а также в соответствии с требованиями ст. 30 Федерального закона № 73-ФЗ от 25.06.2002 г. «Об объектах культурного наследия (памятниках истории и культуры) народов Российской Федерации», земельный участок является объектом государственной историко-культурной экспертизы.

Дополнительно сообщаем, что в соответствии с пп. (а) п. 2 постановления Правительства Российской Федерации от 30.12.2023 № 2418 «Об особенностях порядка определения наличия или отсутствия объектов, обладающих признаками объекта археологического наследия, на территориях, подлежащих воздействию изыскательских, земляных, строительных, мелиоративных, хозяйственных работ, указанных в статье 30 федерального закона «Об объектах культурного наследия (памятниках истории и культуры) народов Российской Федерации» работ по использованию лесов и иных работ» государственная историко-культурная экспертиза земельного участка не проводится в случае выполнения:

- земляных работ, связанных с прокладкой инженерных коммуникаций в существующих каналах, тоннелях и коммуникационных коллекторах;
- земляных работ, связанных с реконструкцией и капитальным ремонтом автомобильных дорог первой и второй категорий в границах их полосы отвода;
- земляных работ, выполняемых в границах существующих фундаментов и опор зданий, строений и сооружений.

Данное письмо носит информативный характер и не является разрешением на производство работ.

**Начальник Управления
государственного реестра
объектов культурного
наследия**

ДОКУМЕНТ ПОДПИСАН
ЭЛЕКТРОННОЙ ПОДПИСЬЮ

Сертификат 00F2A807D9795D22C7440118A88C746C34
Владелец Яковлев Петр Олегович
Действителен с 13.12.2023 по 07.03.2025

П.О. Яковлев

Долгушина М.И.
(812) 417-43-46

Приложение 4

**Схема расположения земельного участка на кадастровой карте
территории**

Схема расположения земельного участка по объекту: «Проектирование строительства зданий для размещения центра паллиативной медицинской помощи по адресу: г. Колпино, ул. Севастьянова, юго-западнее дома № 3 по Колпинской улице (Санкт-Петербург, город Колпино, улица Севастьянова, участок 21, (территория, ограниченная Загородной ул., Колпинской ул., ул. Севастьянова, проектируемым проездом; ФЗУ № 17) на публичной кадастровой карте

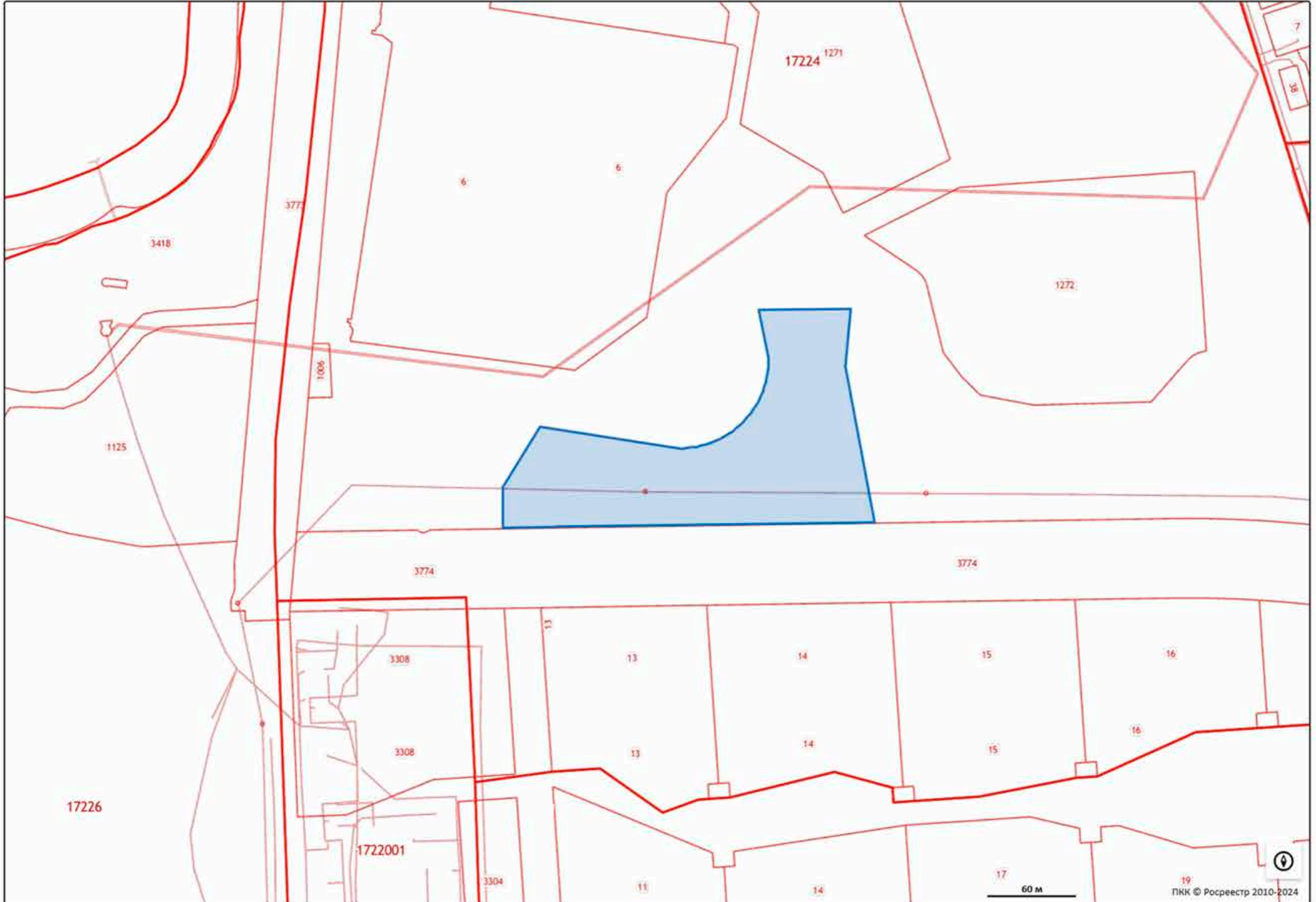

МСК 1964 Санкт-Петербург

№	Н	Е
1	76980,81	129563,00
2	77008,79	129562,32
3	77049,53	129587,58
4	77035,95	129680,53
5	77035,63	129683,80
6	77035,94	129687,36
7	77036,44	129690,72
8	77036,98	129694,08
9	77037,72	129697,40
10	77038,64	129700,68
11	77039,75	129703,89
12	77041,04	129707,04
13	77042,51	129710,12
14	77044,15	129713,10
15	77045,95	129715,98
16	77047,92	129718,76
17	77050,04	129721,42
18	77052,31	129723,96
19	77054,72	129726,36
20	77057,26	129728,63
21	77059,93	129730,74
22	77062,71	129732,70
23	77065,60	129734,50
24	77068,59	129736,13
25	77071,66	129737,59
26	77074,82	129738,87
27	77078,04	129739,98
28	77081,32	129740,89
29	77084,64	129741,62
30	77088,00	129742,16
31	77091,39	129742,51
32	77094,79	129742,66
33	77098,19	129742,62
34	77130,10	129735,73
35	77131,62	129798,34
36	77092,71	129794,80
37	76986,95	129815,84

Приложение 5

**Копия градостроительного плана земельного участка
№ РФ-78-2-13-000-2023-0331**

РФ-78-2-13¹²⁵-000-2023-0331

ГРАДОСТРОИТЕЛЬНЫЙ ПЛАН ЗЕМЕЛЬНОГО УЧАСТКА

№01-24-3-310/23 от 21.02.2023

по адресу:

**Санкт-Петербург,
город Колпино, улица Севастьянова, участок 21, (территория, ограниченная Загородной
улицей, Колпинской улицей, улицей Севастьянова, проектируемым проездом; ФЗУ № 17)
78:37:0017224:1054**

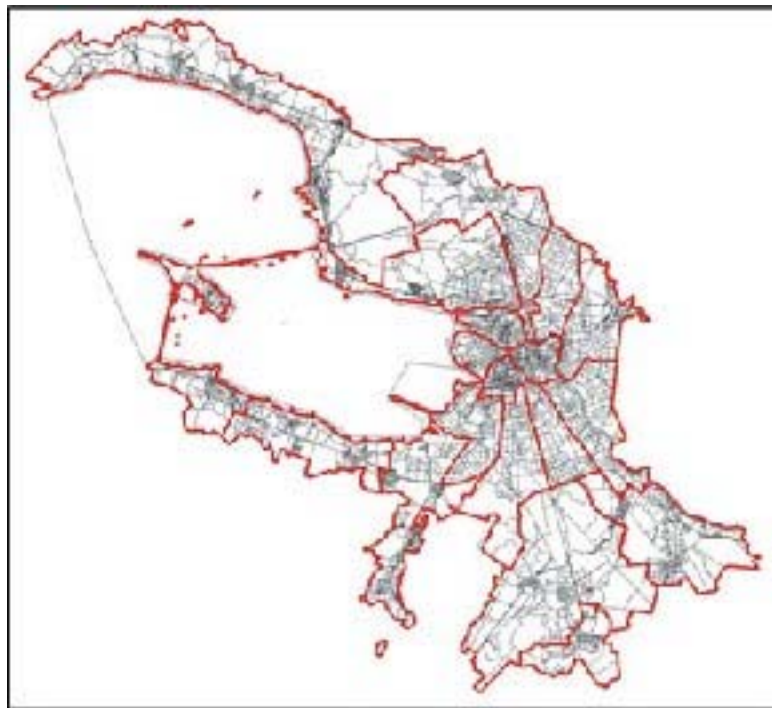

Санкт-Петербург

2023

ДОКУМЕНТ ПОДПИСАН
ЭЛЕКТРОННОЙ ПОДПИСЬЮ

Сертификат 163B4400B1A88702767B0AEF0024D3DCE82D7E8

Владелец **Соколов Павел Сергеевич**

Действителен с 22.12.2021 по 22.03.2023

ГРАДОСТРОИТЕЛЬНЫЙ ПЛАН¹²⁶ ЗЕМЕЛЬНОГО УЧАСТКА

№ РФ-78-2-13-000-2023-0331

Градостроительный план земельного участка подготовлен на основании заявления

СПБ ГКУ "ФКСР" (регистрационный номер 01-47-5763/23 от 08.02.2023)

(реквизиты заявления правообладателя земельного участка, иного лица в случае, предусмотренном частью 1.1 статьи 57.3 Градостроительного кодекса Российской Федерации, с указанием ф.и.о. заявителя - физического лица, либо реквизиты заявления и наименование заявителя - юридического лица о выдаче градостроительного плана земельного участка)

Местонахождение земельного участка:

Санкт-Петербург,

Колпинский район, город Колпино

Описание границ земельного участка (образуемого земельного участка):

См. Таблицу «Сведения о характерных точках границы земельного участка».

Кадастровый номер земельного участка (при наличии) или в случае, предусмотренном частью 1.1 статьи 57.3 Градостроительного кодекса Российской Федерации, условный номер образуемого земельного участка на основании утвержденных проекта межевания территории и (или) схемы расположения земельного участка или земельных участков на кадастровом плане территории:

78:37:0017224:1054

Площадь земельного участка:

19627+/-49 кв. м

Информация о расположенных в границах земельного участка объектах капитального строительства

Объекты капитального строительства отсутствуют.

Информация о границах зоны планируемого размещения объекта капитального строительства в соответствии с утвержденным проектом планировки территории (при наличии)

Обозначение (номер) характерной точки	Перечень координат характерных точек в системе координат, используемой для ведения Единого государственного реестра недвижимости	
	X	Y
-	-	-

Реквизиты проекта планировки территории и (или) проекта межевания территории в случае, если земельный участок расположен в границах территории, в отношении которой утверждены проект планировки территории и (или) проект межевания территории

Постановление Правительства Санкт-Петербурга от 09.09.2014 №856 "Об утверждении проекта планировки с проектом межевания территории, ограниченной Загородной ул., Колпинской ул., ул. Севастьянова, проектируемым проездом, в Колпинском районе".

(указывается в случае, если земельный участок расположен в границах территории в отношении которой утверждены проект планировки территории и (или) проект межевания территории)

Градостроительный план подготовлен

Комитетом по градостроительству и архитектуре,
Первый заместитель председателя Комитета - главный
архитектор Санкт-Петербурга П.С. Соколов

М.П. _____ / П.С. Соколов /
(подпись) (расшифровка подписи)

Дата выдачи Соответствует дате регистрации
(ДД.ММ.ГГГГ)

1. Чертеж градостроительного плана земельного участка

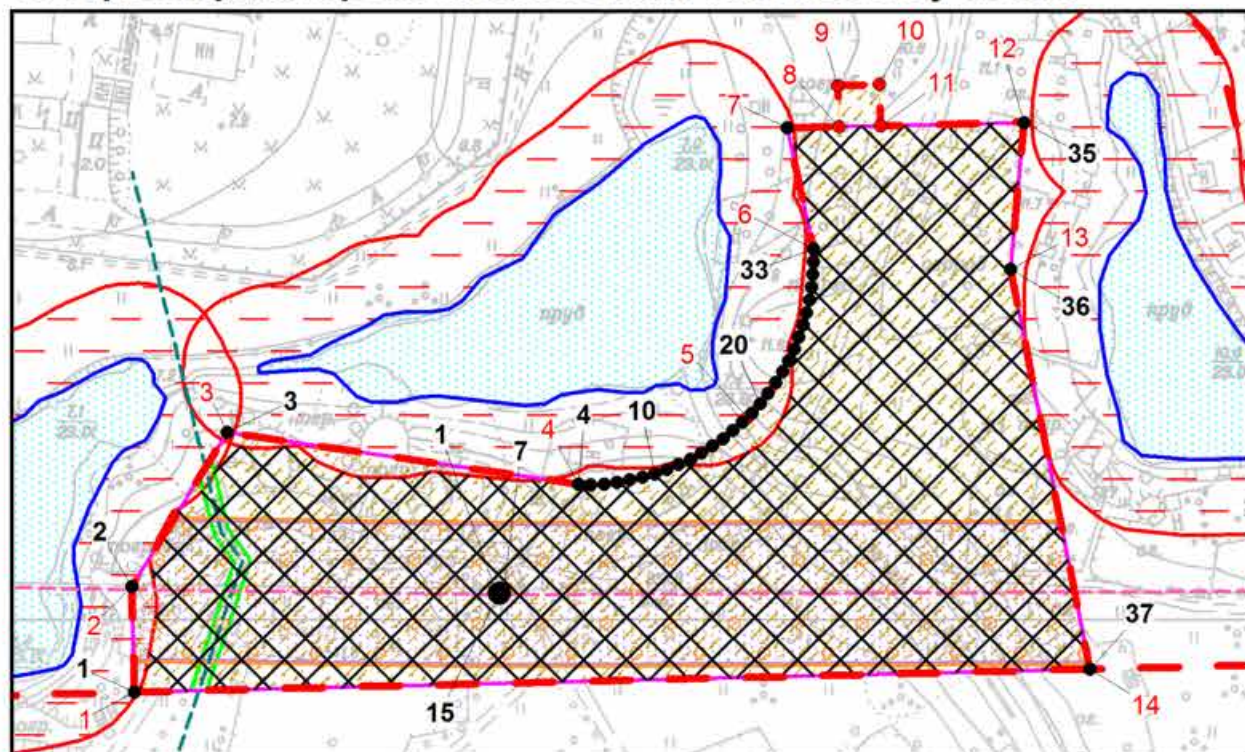

Условные обозначения:

- границы земельного участка с кадастровым номером 78:37:0017224:1054
- границы, в пределах которых разрешается строительство (реконструкция) объектов капитального строительства при условии выполнения требований к отступам стен зданий, строений, сооружений от границ земельного участка, приведенных в разделе 2 градостроительного плана земельного участка, и ограничений к размещению объектов (при их наличии), указанных в разделе 5
- 1-14 - номера характерных точек красных линий
- красные линии, определенные в составе проекта планировки территории, утвержденного постановлением Правительства Санкт-Петербурга от 09.09.2014 №856
- границы зон планируемого размещения объектов капитального строительства в соответствии с постановлением Правительства Санкт-Петербурга от 09.09.2014 №856
- береговая полоса водного объекта (** ' ****)
- водный объект (пруд б/н) (водоохранная зона – 0 м, прибрежная защитная полоса – 0 м, береговая полоса – 20 м)
- ВЛ 35 кВ Ижорская-1 (78:37:0000000:3335)
- газопровод среднего давления (78:00:0000000:1196) **
- охранная зона газораспределительной сети *
- охранная зона воздушных линий электропередачи *
- охранная зона объекта электросетевого хозяйства - воздушной линии электропередач ВЛ 35 кВ Ижорская-1 *

(*) указано в соответствии с выпиской из ЕГРН об объекте недвижимости от 08.02.2023 №КУВИ-001/2023-30723456
 (**) указано в соответствии со сведениями автоматизированной информационной системы управления градостроительной деятельностью
 (***) в соответствии с приказом Федерального агентства воздушного транспорта (РОСАВИАЦИЯ) Министерства транспорта Российской Федерации от 23.12.2021 № 985-П "Об установлении приаэродромной территории аэродрома Санкт-Петербург (Пулково)"
 (****) использование береговой полосы должно осуществляться в соответствии с законодательством Российской Федерации



- границы земельного участка, сформированного в составе проекта межевания территории, утвержденного постановлением Правительства Санкт-Петербурга от 09.09.2014 №856

- 78:37:0017224:12 - кадастровый номер смежного земельного участка
- смежный земельный участок, прошедший государственный кадастровый учет

Чертеж градостроительного плана земельного участка разработан на топографической основе, выполненной "Трест ГРИИ" в 1991, 2006 гг., М 1:2000

Земельный участок полностью расположен в границах:

- приаэродромной территории аэродрома Санкт-Петербург (Пулково) (подзоны №3, 4, 5) ***
- зоны ограничения строительства по высоте аэродрома Пушкин

В границах земельного участка могут находиться зарегистрированные в государственном кадастре недвижимости объекты капитального строительства без описания границ и объекты капитального строительства, не учтенные (или сведения о которых не получены в установленный срок) в государственном кадастре недвижимости на дату подготовки градостроительного плана земельного участка.

В границах земельного участка могут находиться зоны с особыми условиями использования, не учтенные в государственном кадастре недвижимости на дату подготовки градостроительного плана земельного участка.

РФ-78-2-13-000-2023-0331					
Санкт-Петербург, город Колпино, улица Севастьянова, участок 21, (территория, ограниченная Загородной улицей, Колпинской улицей, улицей Севастьянова, проектируемым проездом; ФЗУ № 17)					
Изм.	Кол.уч.	Лист	№ док.	Подпись	Дата
Спец.ОГП		Смолина В.В.			17.02.2023
Градостроительный план земельного участка				Стадия	Лист
Чертеж градостроительного плана М1:2000				1	1
Комитет по градостроительству и архитектуре					

2. Информация о градостроительном регламенте либо требованиях к назначению, параметрам и размещению объекта капитального строительства на земельном участке, на который действие градостроительного регламента не распространяется или для которого градостроительный регламент не устанавливается

Земельный участок расположен в территориальной зоне ТД2 - общественно-деловая зона специализированных общественно-деловых объектов с включением объектов инженерной инфраструктуры в подзоне ТД2_2.

Установлен градостроительный регламент (градостроительные регламенты применяются к правоотношениям, возникшим после вступления их в силу).

В границах одного земельного участка допускается с соблюдением градостроительных регламентов, строительных, экологических, санитарно-гигиенических, противопожарных и иных правил, нормативов размещение двух и более объектов капитального строительства с основными, условно разрешенными и вспомогательными видами использования.

В границах одного земельного участка, в составе одного объекта капитального строительства допускается с соблюдением градостроительных регламентов, строительных, экологических, санитарно-гигиенических, противопожарных и иных правил, нормативов размещение двух и более разрешенных видов использования (основных, условно разрешенных и вспомогательных).

Размещение объектов основных и условно разрешенных видов использования, в отношении которых устанавливаются санитарно-защитные зоны, допускается в соответствии с санитарно-эпидемиологическими правилами и нормативами.

Отнесение объектов, не перечисленных в классификаторе видов разрешенного использования земельных участков, утвержденном в соответствии с действующим законодательством, к объектам основных или условно разрешенных видов использования земельных участков, осуществляется Комиссией по землепользованию и застройке Санкт-Петербурга, созданной постановлением Правительства Санкт-Петербурга от 16.05.2006 №560 "О Комиссии по землепользованию и застройке Санкт-Петербурга".

Вестибюли метрополитена и киоски вентиляционных шахт метрополитена, а также диспетчерские (конечные) станции и отстойно-разворотные кольца пассажирского транспорта могут располагаться в любой территориальной зоне при условии соблюдения требований действующего законодательства к размещению таких объектов.

Использование видов разрешенного использования "железнодорожные пути" (код 7.1.1), "внеуличный транспорт" (код 7.6) и "улично-дорожная сеть" (код 12.0.1) допускается без отдельного указания в градостроительном регламенте соответствующей территориальной зоны, если иное не предусмотрено федеральным законодательством.

Строительство и реконструкция объектов капитального строительства в случаях, предусмотренных законодательством Российской Федерации о социальной защите инвалидов, без приспособления указанных объектов для беспрепятственного доступа к ним инвалидов и использования их инвалидами не допускаются, независимо от того, к какому виду разрешенного использования относятся такие объекты.

Жилые дома размещаются на земельных участках с видами разрешенного использования "малоэтажная многоквартирная жилая застройка" (код 2.1.1), "среднеэтажная жилая застройка" (код 2.5), "многоэтажная жилая застройка (высотная застройка)" (код 2.6) при возможности их обеспечения объектами обслуживания жилой застройки с кодами 3.4.1 (поликлиники) и 3.5.1 (детские сады, школы).

Размещение объектов обслуживания жилой застройки нежилого назначения во встроенных, пристроенных и встроенно-пристроенных помещениях многоквартирного дома допускается только в случае, если указанные объекты имеют обособленные вход для посетителей, подъезд и места для стоянки (размещения) индивидуального автотранспорта и при условии соблюдения строительных, экологических, санитарно-гигиенических, противопожарных и иных правил, нормативов.

Общая площадь встроенных, пристроенных и встроенно-пристроенных помещений многоквартирного дома, занимаемых объектами обслуживания жилой застройки нежилого назначения, за исключением площади машино-мест, не может превышать 15% от общей площади помещений соответствующих многоквартирных домов, относящихся к виду разрешенного использования "малоэтажная многоквартирная жилая застройка" (код 2.1.1).

Общая площадь встроенных, пристроенных и встроенно-пристроенных помещений многоквартирного дома, занимаемых объектами обслуживания жилой застройки нежилого назначения, за исключением площади машино-мест, не может превышать 20% от общей площади помещений соответствующих многоквартирных домов, относящихся к виду разрешенного использования "среднеэтажная жилая застройка" (код 2.5).

Общая площадь встроенных, пристроенных и встроенно-пристроенных помещений многоквартирного дома, занимаемых объектами обслуживания жилой застройки нежилого назначения, за исключением площади машино-мест, не может превышать 15% от общей площади помещений соответствующих многоквартирных домов, относящихся к виду разрешенного использования "многоэтажная жилая застройка (высотная застройка)" (код 2.6).

Помещения при квартирах или индивидуальных жилых домах, рассчитанные на индивидуальную трудовую деятельность, допускаются при соблюдении действующих нормативов.

Размещение во встроенных, пристроенных и встроенно-пристроенных помещениях многоквартирного дома объектов обслуживания жилой застройки с кодом 3.5.1 (детских садов) допускается только в случае, если указанные объекты обеспечены необходимой в соответствии с Правилами долей озеленения, а также детскими (игровыми) и хозяйственной площадками, для которых могут быть образованы или использованы отдельные земельные участки в пределах квартала.

Площадь детских (игровых) и хозяйственной площадок для объектов обслуживания жилой застройки с кодом 3.5.1 (детских садов), размещаемых во встроенных, пристроенных и встроенно-пристроенных помещениях многоквартирного дома, определяется исходя из вместимости: не менее 24 кв. м на 1 место.

Детские (игровые) площадки допускается размещать за пределами земельного участка, на котором размещен многоквартирный дом со встроенными, пристроенными и встроенно-пристроенными помещениями объекта обслуживания жилой застройки с кодом 3.5.1 (детского сада) в границах квартала, но на расстоянии не более 300 м от указанного объекта обслуживания жилой застройки, если в соответствии с документацией по планировке территории в границах квартала предусмотрена организация детской (игровой) площадки в границах образуемого земельного участка для размещения зеленых насаждений в соответствии с пунктом 1.9.9 раздела 1 Приложения №7 к Правилам. При этом площадь детской (игровой) площадки не должна превышать 20% площади образуемого земельного участка для размещения зеленых насаждений.

Гостиницы, в которых более 10% номеров/апартаментов имеют зоны, предназначенные для приготовления пищи, соответствующие СП 54.13330.2016 "СНиП 31-01-2003 "Здания жилые многоквартирные", размещаются на земельных участках в границах соответствующих территориальных зон, градостроительными регламентами которых предусмотрен вид разрешенного использования "гостиничное обслуживание" (код 4.7), при возможности их обеспечения объектами обслуживания жилой застройки с кодами 3.4.1 (поликлиники) и 3.5.1 (детские сады, школы), в соответствии с требованиями, установленными Правилами к размещению объектов, относящихся соответственно к видам разрешенного использования "малоэтажная многоквартирная жилая застройка" (код 2.1.1), "среднеэтажная жилая застройка" (код 2.5), "многоэтажная жилая застройка (высотная застройка)" (код 2.6), а также иными требованиями к размещению объектов жилой застройки в соответствии с действующим законодательством.

Возможность обеспечения объектами обслуживания жилой застройки подтверждается наличием одного из следующих документов:

утвержденной документации по планировке территории, в составе которой предусмотрено размещение объектов обслуживания жилой застройки с кодами 3.4.1 и 3.5.1 при условии, что данные объекты включены в Адресную инвестиционную программу либо создание указанных объектов подтверждается документом, из которого следуют обязательства физических или юридических лиц по созданию таких объектов;

утвержденной Адресной инвестиционной программы, предусматривающей размещение объектов обслуживания, жилой застройки с кодами 3.4.1 и 3.5.1.

Выдача разрешения на строительство объектов капитального строительства в сфере жилищного строительства осуществляется при наличии решения о согласовании архитектурно-градостроительного облика объекта, предоставленного в порядке, установленном законом Санкт-Петербурга.

Выдача разрешения на строительство объектов капитального строительства в сфере строительства объектов капитального строительства нежилого назначения осуществляется при наличии решения о согласовании архитектурно-градостроительного облика объекта, предоставленного в порядке, установленном законом Санкт-Петербурга.

В случае если земельный участок и объект капитального строительства расположены в границах зон с особыми условиями использования территорий и иных зон, установленных в соответствии с законодательством Российской Федерации, правовой режим использования и застройки указанного земельного участка определяется градостроительными регламентами и совокупностью ограничений, установленных в соответствии с законодательством Российской Федерации.

Если установленные в порядке, предусмотренном действующим законодательством, ограничения относятся к одному и тому же параметру (требованию), применению подлежат более строгие ограничения.

Земельные участки или объекты капитального строительства, виды разрешенного использования, предельные (минимальные и (или) максимальные) размеры и предельные параметры которых не соответствуют градостроительному регламенту, могут использоваться без установления срока приведения их в соответствие с градостроительным регламентом, за исключением случаев, если использование таких земельных участков и объектов капитального строительства опасно для жизни или здоровья человека, для окружающей среды, объектов культурного наследия.

Реконструкция указанных в предыдущем абзаце объектов капитального строительства может осуществляться только путем приведения таких объектов в соответствие с градостроительным регламентом или путем уменьшения их несоответствия предельным параметрам разрешенного строительства, реконструкции. Изменение видов разрешенного использования указанных земельных участков и объектов капитального строительства может осуществляться путем приведения их в соответствие с видами разрешенного использования земельных участков и объектов капитального строительства, установленными градостроительным регламентом.

Проекты планировки территории, проекты планировки с проектами межевания территории, утвержденные до вступления в силу Правил (изменений в Правила) применяются без приведения в соответствие с Правилами (изменениями в Правила), если иное не установлено законом Санкт-Петербурга.

При противоречии с Правилами проектов планировки территории, проектов планировки с проектами межевания территории, утвержденных до вступления в силу Правил (изменений в Правила) применительно к территориям, в отношении которых до 01.03.2015 заключен договор аренды для комплексного освоения территории в целях жилищного строительства, в течение срока действия указанного договора применяются проекты планировки территории, проекты планировки с проектами межевания территории без приведения в соответствие с Правилами (изменениями в Правила), если иное не установлено законом Санкт-Петербурга.

При противоречии с Правилами проектов планировки территории, проектов планировки с проектами межевания территории, утвержденных до вступления в силу Правил (изменений в Правила) применительно к территориям, в отношении которых заключены договоры о

развитии застроенных территорий в течение ¹³²срока действия указанных договоров применяются проекты планировки территории, проекты планировки с проектами межевания территории без приведения в соответствие с Правилами (изменениями в Правила), если иное не установлено законом Санкт-Петербурга.

Утвержденные до вступления в силу Правил (изменений в Правила) проекты планировки территории, а равно проекты планировки с проектами межевания территории в границах территорий, в которых предусматривается осуществление комплексного развития территории в соответствии с приложением №6 к Правилам, признаются недействующими, за исключением случаев, предусмотренных в следующем абзаце, и не учитываются при подготовке документации по планировке территории в целях комплексного развития территории, осуществляемого в соответствии с Градостроительным кодексом Российской Федерации.

Разрешения на строительство, выданные до вступления в силу Правил (изменений в Правила), действуют в период срока, указанного в разрешениях на строительство, а также в случае продления сроков их действия или переоформления переуступки прав на строительство иным лицам в соответствии с действующим законодательством вплоть до их изменения, истечения сроков их действия или наступления иных обстоятельств, прекращающих их действие.

Со дня утверждения документации по планировке территории в целях комплексного развития территории ранее утвержденная документация по планировке территории признается утратившей силу.

Разрешения на условно разрешенный вид использования и разрешения на отклонение от предельных параметров, выданные до вступления в силу Правил (изменений в Правила), действуют пять лет и не подлежат продлению за исключением случаев, когда разрешения на условно разрешенный вид использования, разрешения на отклонение от предельных параметров учтены в параметрах застройки территории в составе утвержденных и действующих проектов планировки территории, а равно проектов планировки с проектами межевания территории, если в соответствии с разрешением на условно разрешенный вид использования был утвержден акт о выборе земельного участка до 01.03.2015 в пределах срока его действия, а также случаев, когда указанные разрешения учтены в период срока их действия при выдаче разрешения на строительство. В случае если указанные разрешения учтены в период срока их действия при выдаче разрешения на строительство, такие разрешения действуют в пределах срока действия разрешения на строительство.

Соблюдение требований градостроительного регламента в части обеспечения жилых домов, размещаемых на земельных участках с видами разрешенного использования «малоэтажная многоквартирная жилая застройка» (код 2.1.1), «среднеэтажная жилая застройка» (код 2.5), «многоэтажная жилая застройка (высотная застройка)» (код 2.6), а также гостиниц, в которых более 10% номеров/апартаментов имеют зоны, предназначенные для приготовления пищи, соответствующие СП 54.13330.2016 «СНиП 31-01-2003 Здания жилые многоквартирные», объектами обслуживания жилой застройки с кодами 3.4.1 (поликлиники) и 3.5.1 (детские сады, школы), определяется Градостроительной комиссией Санкт-Петербурга в соответствии с постановлением Правительства Санкт-Петербурга от 24.05.2021 №314.

2.1. Реквизиты акта органа государственной власти субъекта Российской Федерации, органа местного самоуправления, содержащего градостроительный регламент либо реквизиты акта федерального органа государственной власти, органа государственной власти субъекта Российской Федерации, органа местного самоуправления, иной организации, определяющего в соответствии с федеральными законами порядок использования земельного участка, на который действие градостроительного регламента не распространяется или для которого градостроительный регламент не устанавливается

Постановление Правительства Санкт-Петербурга от 21.06.2016 №524 «О правилах землепользования и застройки Санкт-Петербурга» (везде и далее - Правила).

2.2. Информация о видах разрешенного использования земельного участка

<i>Код</i>	<i>Вид использования</i>
ОСНОВНЫЕ ВИДЫ РАЗРЕШЕННОГО ИСПОЛЬЗОВАНИЯ ЗЕМЕЛЬНОГО УЧАСТКА	
3.4.2	Стационарное медицинское обслуживание

В соответствии с постановлением Правительства Санкт-Петербурга от 09.09.2014 №856 "Об утверждении планировки с проектом межевания территории, ограниченной Загородной ул., Колпинской ул., ул. Севастьянова, проектируемым проездом, в Колпинском районе" функциональное назначение - больничное учреждение без специальных требований к размещению.

В соответствии с постановлением Правительства Санкт-Петербурга от 30.06.2014 №553 "О государственной программе Санкт-Петербурга "Развитие здравоохранения в Санкт-Петербурге" на земельном участке планируется строительство здания для размещения центра паллиативной медицинской помощи по адресу: г. Колпино, ул. Севастьянова, юго-западнее дома №3 по Колпинской ул. (Санкт-Петербург, г. Колпино, ул. Севастьянова, участок 21 (территория, ограниченная Загородной ул., Колпинской ул., ул. Севастьянова, проектируемым проездом; ФЗУ №17).

ВСПОМОГАТЕЛЬНЫЕ ВИДЫ РАЗРЕШЕННОГО ИСПОЛЬЗОВАНИЯ ЗЕМЕЛЬНОГО УЧАСТКА:

1. Дополнительно по отношению к основным видам разрешенного использования и условно разрешенным видам использования земельных участков и объектов капитального строительства и только совместно с ними могут применяться вспомогательные виды разрешенного использования, в случае, если объекты, относящиеся к вспомогательным видам разрешенного использования, связаны, в том числе технологически, с объектами, относящимися к основным и(или) условно разрешенным видам использования, и обеспечивают использование объектов, относящихся к основным и(или) условно разрешенным видам использования.

Вспомогательные виды разрешенного использования выбираются при соблюдении строительных, экологических, санитарно-гигиенических, противопожарных и иных правил, нормативов из числа:

основных видов разрешенного использования, установленных градостроительным регламентом соответствующей территориальной зоны, в случае, если площадь помещений зданий, строений и сооружений, занимаемых объектами вспомогательных видов разрешенного использования, не превышает 700 кв. м;

условно разрешенных видов использования, установленных градостроительным регламентом соответствующей территориальной зоны (за исключением видов разрешенного использования, предусмотренных кодами 2.1, 2.1.1, 2.2, 2.3, 2.5, 2.6), при соблюдении одного из следующих условий:

1.1. Суммарная доля площади помещений зданий, строений и сооружений, занимаемых объектами вспомогательных видов разрешенного использования, расположенных на одном земельном участке, не должна превышать 30% общей площади помещений зданий, строений и сооружений на данном земельном участке, включая подземную часть, за исключением случаев, предусмотренных в пункте 2 настоящего раздела.

1.2. Часть площади земельного участка, занимаемая отдельно стоящими объектами вспомогательных видов разрешенного использования, с относящимся к ним озеленением, местами для стоянки (размещения) индивидуального автотранспорта, иными параметрами разрешенного строительства, необходимыми в соответствии с действующим законодательством элементами инженерного обеспечения и благоустройства, не должна превышать 15% общей площади соответствующего земельного участка, за исключением

случаев, предусмотренных в пункте 2 настоящего раздела.¹³⁴

Для видов объектов, относящихся к видам разрешенного использования "обеспечение спортивно-зрелищных мероприятий" (код 5.1.1), "обеспечение занятий спортом в помещениях" (код 5.1.2), "площадки для занятий спортом" (код 5.1.3), "оборудованные площадки для занятий спортом" (код 5.1.4), "водный спорт" (код 5.1.5), "авиационный спорт" (код 5.1.6), "спортивные базы" (код 5.1.7), указанный показатель не должен превышать 10% от общей площади земельного участка.

2. В границах территориальных зон Т1Ж1, Т1Ж2-1, Т1Ж2-2 для видов разрешенного использования "для индивидуального жилищного строительства" (код 2.1) и "ведение садоводства" (код 13.2) вспомогательные виды разрешенного использования из числа условно разрешенных видов использования, установленных градостроительными регламентами указанных территориальных зон, могут применяться при соблюдении следующих условий:

2.1. Суммарная доля площади помещений зданий, строений и сооружений, занимаемых объектами вспомогательных видов разрешенного использования, расположенных на одном земельном участке, не должна превышать 40% общей площади помещений зданий, строений и сооружений на данном земельном участке, включая подземную часть.

2.2. Часть площади земельного участка, занимаемая объектами вспомогательных видов разрешенного использования, не должна превышать 35% общей площади соответствующего земельного участка, а также относящимся к ним озеленением, местами для стоянки (размещения) индивидуального автотранспорта, иными необходимыми в соответствии с действующим законодательством элементами инженерно-технического обеспечения и благоустройства.

3. Соблюдение условий, предусмотренных в пунктах 1 и 2 настоящего раздела, в случае размещения объектов основных и(или) условно разрешенных видов использования одновременно с вспомогательными видами разрешенного использования должно быть подтверждено в составе проектной документации.

Соблюдение условий, предусмотренных в пунктах 1 и 2 настоящего раздела, в иных случаях обеспечивается лицом, осуществляющим строительство.

4. Расчет озеленения земельного участка в целях размещения объектов вспомогательных видов разрешенного использования осуществляется в соответствии с пунктом 1.9.7 раздела 1 Приложения №7 к Правилам.

2.3. Предельные (минимальные и (или) максимальные) размеры земельного участка и предельные параметры разрешенного строительства, реконструкции объекта капитального строительства, установленные градостроительным регламентом для территориальной зоны, в которой расположен земельный участок:

Предельные (минимальные и (или) максимальные) размеры земельных участков, в том числе их площадь			Минимальные отступы от границ земельного участка в целях определения мест допустимого размещения зданий, строений, сооружений, за пределами которых запрещено строительство зданий, строений, сооружений	Предельное количество этажей и (или) предельная высота зданий, строений, сооружений	Максимальный процент застройки в границах земельного участка, определяемый как отношение суммарной площади земельного участка, которая может быть застроена, ко всей площади земельного участка	Требования к архитектурным решениям объектов капитального строительства, расположенным в границах территории исторического поселения федерального или регионального значения	Иные показатели
1	2	3	4	5	6	7	8
Длина, м	Ширина, м	Площадь, м ² или га					
Без ограничений; См. п.12 настоящего подраздела	Без ограничений; См. п.12 настоящего подраздела	См. п.1, 12 настоящего подраздела	См. п.3 настоящего подраздела	См. п.5-6 настоящего подраздела	Без ограничений; См. п.12 настоящего подраздела	-	См. п.2, 4, 7-11 настоящего подраздела

1. Минимальная площадь земельного участка устанавливается в соответствии с пунктом 1.4.2 раздела 1 Приложения №7 к Правилам:

Предельный размер земельного участка не может быть менее площади, занимаемой существующим или размещаемым в его границах объектом капитального строительства и обеспечивающей соблюдение установленных Правилами предельных параметров разрешенного строительства, реконструкции объектов капитального строительства, в том числе минимальной доли озеленения земельных участков, минимального количества мест для стоянки (размещения) индивидуального автотранспорта в границах земельного участка, а также соблюдение строительных, экологических, санитарно-гигиенических, противопожарных и иных правил, нормативов.

2. Максимальное значение коэффициента использования территории для земельных участков с видом разрешенного использования «гостиничное обслуживание» (код 4.7) в случае, если более 10% номеров/апартаментов в гостинице имеют зоны, предназначенные для приготовления пищи, соответствующие СП 54.13330.2016 «СНиП 31-01-2003 «Здания жилые многоквартирные», устанавливается в соответствии с пунктами 1.5.1 - 1.5.7 раздела 1 Приложения №7 к Правилам.

3. Минимальные отступы зданий, строений, сооружений от границ земельного участка устанавливаются в соответствии с пунктами 1.6.1 - 1.6.6 раздела 1 Приложения №7 к Правилам:

3.1. Минимальные отступы стен зданий, строений и сооружений без окон и иных светопрозрачных конструкций, обеспечивающих соблюдение санитарных требований, дверных и иных проемов от границ земельных участков - 0 м.

3.2. Минимальные отступы стен зданий, строений и сооружений с окнами, иными

136
светопрозрачными конструкциями, обеспечивающими соблюдение санитарных требований, дверными и иными проемами от границ земельных участков определяются следующим образом:

по границам смежных земельных участков или по границам территорий, на которых земельные участки не образованы, не менее 10 м;

в случае если земельный участок является смежным с территориями (земельными участками), расположенными в границах территориальных зон, градостроительными регламентами которых не установлены виды разрешенного использования, предусматривающие размещение объектов капитального строительства, минимальный отступ от границ такого земельного участка не менее 3 м.

3.3. Минимальные отступы от границ земельных участков стен зданий, строений и сооружений по границам земельных участков, совпадающих с улицами и (или) красными линиями указанных улиц, устанавливаются:

для жилых домов с квартирами на первом этаже, выходящими на магистральные улицы, - 6 м.

для жилых домов с квартирами на первом этаже, выходящими на прочие улицы, - 3 м.

для прочих зданий - 0 м.

3.4. Минимальные отступы от границ земельных участков стен зданий, строений и сооружений, совпадающих с внутриквартальными проездами и (или) красными линиями указанных проездов, определяются по следующей формуле:

$L \text{ отступа} = 10 - L \text{ проезда} / 2$,

где:

L проезда - ширина проезда и (или) ширина проезда в красных линиях в метрах,

L отступа - величина отступа от внутриквартального проезда и (или) внутриквартального проезда в красных линиях в метрах.

В случае если в результате расчета величина отступа составляет 0 метров или имеет отрицательное значение, размещение зданий, строений, сооружений допускается с отступом от границ земельного участка - 0 м.

Для целей применения настоящего пункта ширина проезда определяется на основании топографической карты-схемы со сроком выполнения не позднее трех лет на дату расчета, содержащейся в проектной документации, либо на основании красных линий, утвержденных в установленном порядке.

Требования пунктов 3.1. - 3.4. настоящего раздела не применяются в случае реконструкции зданий, строений и сооружений без изменения местоположения объекта капитального строительства в границах земельного участка (в границах существующего фундамента) при условии соблюдения иных предельных параметров разрешенного строительства, реконструкции объектов капитального строительства, установленных Правилами.

4. Максимальные выступы за красную линию (за исключением красных линий внутриквартальных проездов) частей зданий, строений и сооружений допускаются в отношении балконов, эркеров, козырьков и выше 3,5 м от поверхности земли. При этом суммарная ширина всех эркеров в каждом этаже не должна превышать 30% ширины фасада здания, выходящего на красную линию, в этом этаже.

5. Максимальное количество этажей надземной части зданий, строений, сооружений на земельном участке не устанавливается.

6. Максимальная высота зданий, строений, сооружений на земельном участке устанавливается в соответствии с пунктами 1.8.1 - 1.8.7 раздела 1 Приложения №7 к Правилам.

При определении максимальной высоты зданий, строений и сооружений не учитываются антенны, молниеотводы и другие инженерные устройства, не оказывающие влияния на безопасность здания, строения, сооружения и не перечисленные во втором, четвертом и пятом

137
абзацах пункта 1.8.6.1 раздела 1 Приложения №7 к Правилам, а также во втором, третьем и восьмом абзацах пункта 1.8.6.2 раздела 1 Приложения №7 к Правилам в составе инженерного оборудования.

Максимальная высота промышленных дымовых труб, дымовых труб котельных, за исключением инженерного оборудования, предусмотренного в пунктах 1.8.6.1 и 1.8.6.2 раздела 1 Приложения №7 к Правилам, вытяжных башен, градирен с несущими стволами из кирпича, железобетона, металла и композиционных материалов, обеспечивающих эффективное рассеивание дымовых газов различной температуры, влажности и агрессивности до допустимых действующими гигиеническими нормами пределов концентрации на уровне земли в соответствии с требованиями экологии, необходимым разряжением на уровне ввода газохода и (или) требованиями безопасности полетов воздушного транспорта, в градостроительных регламентах не устанавливается.

Для целей применения настоящего пункта под промышленными дымовыми трубами, вытяжными башнями, градирнями понимаются высотные сооружения промышленных предприятий, предусмотренные СП 43.13330.2012 «СНиП 2.09.03-85 «Сооружения промышленных предприятий».

Максимальная высота зданий, строений и сооружений - 33/36 м (*):

33 - максимальная высота зданий, строений и сооружений, расположенных по фронту застройки и в глубине квартала, в метрах по вертикали относительно дневной поверхности земли до наивысшей отметки конструктивного элемента здания, строения, сооружения (парапета плоской кровли, карниза, конька или фронтона скатной крыши, купола, башни, шпиля), включая инженерное оборудование, выполненное в капитальных конструкциях (вентиляционные шахты (камеры), дымовые трубы, машинные помещения лифтов, крышные котельные), а также выходы на кровлю;

36 - максимальная высота зданий, строений и сооружений, расположенных по фронту застройки и в глубине квартала, в метрах по вертикали относительно дневной поверхности земли до наивысшей отметки конструктивного элемента здания, строения, сооружения для размещения инженерного оборудования, выполненного в капитальных конструкциях (вентиляционные шахты (камеры), дымовые трубы, машинные помещения лифтов, крышные котельные), а также выходов на кровлю.

Применение высоты (36 м) допускается исключительно для размещения объектов, указанных в предыдущем абзаце при одновременном соблюдении следующих условий:

суммарная доля площади занимаемой объектами, указанными в абзаце третьем настоящего пункта, составляет не более 25% от площади кровли (крыши) здания, строения, сооружения;

высота указанных объектов определяется от высоты 33 м.

Отклонение от высоты 33/36 м не допускается.

(*). В соответствии с постановлением Правительства Санкт-Петербурга от 09.09.2014 №856 "Об утверждении планировки с проектом межевания территории, ограниченной Загородной ул., Колпинской ул., ул. Севастьянова, проектируемым проездом, в Колпинском районе" максимальная высота объектов капитального строительства 15 м.

7. Максимальная общая площадь объектов капитального строительства нежилого назначения на земельном участке не устанавливается.

8. Максимальный класс опасности (в соответствии с санитарно-эпидемиологическими правилами) объектов капитального строительства, размещаемых на земельном участке, - V.

9. Минимальная площадь озеленения земельного участка устанавливается в соответствии с пунктами 1.9.1 - 1.9.10 раздела 1 Приложения №7 к Правилам.

10. Минимальное количество мест¹³⁸ для стоянки (размещения) индивидуального автотранспорта в границах земельного участка устанавливается в соответствии с пунктами 1.10.1 - 1.10.9 раздела 1 Приложения №7 к Правилам.

11. Минимальное количество мест на погрузочно-разгрузочных площадках на земельном участке устанавливается в соответствии с пунктами 1.11.1 - 1.11.3 раздела 1 Приложения №7 к Правилам.

12. Максимальный размер земельных участков, в том числе их площадь, и максимальный процент застройки в границах земельного участка не подлежит установлению.

Постановлением Правительства Санкт-Петербурга от 09.09.2014 №856 "Об утверждении планировки с проектом межевания территории, ограниченной Загородной ул., Колпинской ул., ул. Севастьянова, проектируемым проездом, в Колпинском районе" определены следующие характеристики планируемого развития территории, параметры застройки:

- Номер земельного участка – 17 (формируемый земельный участок, планируемый для предоставления физическим и юридическим лицам для строительства);*
 - Функциональное назначение объекта капитального строительства – больничное учреждение без специальных требований к размещению;*
 - Площадь земельного участка – 1,96 га;*
 - Максимальная высота объектов капитального строительства - 15 м;*
 - Максимальная общая площадь объектов капитального строительства - 5200 кв.м.*
- На территории предусматривается устройство открытых автостоянок не менее чем на 10 машино-мест.*

2.4. Требования к назначению, параметрам и размещению объекта капитального строительства на земельном участке, на который действие градостроительного регламента не распространяется или для которого градостроительный регламент не устанавливается (за исключением случая, предусмотренного пунктом 7.1 части 3 статьи 57.3 Градостроительного кодекса Российской Федерации):

Причины отнесения земельного участка к виду земельного участка, на который действие градостроительного регламента не распространяется или для которого градостроительный регламент не устанавливается	Реквизиты акта, регулирующего использование земельного участка	Требования к использованию земельного участка	Требования к параметрам объекта капитального строительства			Требования к размещению объектов капитального строительства	
			Предельное количество этажей и (или) предельная высота зданий, строений, сооружений	Максимальный процент застройки в границах земельного участка, определяемый как отношение суммарной площади земельного участка, которая может быть застроена, ко всей площади земельного участка	Иные требования к параметрам объекта капитального строительства	Минимальные отступы от границ земельного участка в целях определения мест допустимого размещения зданий, строений, сооружений, за пределами которых запрещено строительство зданий, строений, сооружений	Иные требования к размещению объектов капитального строительства
1	2	3	4	5	6	7	8
-	-	-	-	-	-	-	-

2.5. Предельные параметры разрешенного строительства, реконструкции объекта капитального строительства, установленные положением об особо охраняемых природных территориях, в случае выдачи градостроительного плана земельного участка в отношении земельного участка, расположенного в границах особо охраняемой природной территории:

Причины отнесения земельного участка к виду земельного участка для которого градостроительный регламент не устанавливается	Реквизиты Положения об особо охраняемой природной территории	Реквизиты утвержденной документации по планировке территории	Зонирование особо охраняемой природной территории (да/нет)								
			Функциональная зона	Виды разрешенного использования земельного участка		Требования к параметрам объекта капитального строительства			Требования к размещению объектов капитального строительства		
				Основные виды разрешенного использования	Вспомогательные виды разрешенного использования	Предельное количество этажей и (или) предельная высота зданий, строений, сооружений	Максимальный процент застройки в границах земельного участка, определяемый как отношение суммарной площади земельного участка, которая может быть застроена, ко всей площади земельного участка	Иные требования к параметрам объекта капитального строительства	Минимальные отступы от границ земельного участка в целях определения мест допустимого размещения зданий, строений, сооружений, за пределами которых запрещено строительство зданий, строений, сооружений	Иные требования к размещению объектов капитального строительства	
1	2	3	4	5	6	7	8	9	10	11	
-	-	-	-	-	-	-	-	-	-	-	-

3. Информация о расположенных в границах земельного участка объектах капитального строительства и объектах культурного наследия

3.1. Объекты капитального строительства

Не имеется

3.2. Объекты, включенные в единый государственный реестр объектов культурного наследия (памятников истории и культуры) народов Российской Федерации

Не имеется

4. Информация о расчетных показателях минимально допустимого уровня обеспеченности территории объектами коммунальной, транспортной, социальной инфраструктур и расчетных показателях максимально допустимого уровня территориальной доступности указанных объектов для населения в случае, если земельный участок расположен в границах территории, в отношении которой предусматривается осуществление деятельности по комплексному развитию территории:

Не заполняется

5. Информация об ограничениях использования земельного участка, в том числе если земельный участок полностью или частично расположен в границах зон с особыми условиями использования территорий

1. Зона ограничения строительства по высоте аэродрома Пушкин:

Земельный участок полностью расположен в границах зоны с особыми условиями использования территории.

Ограничения использования земельных участков и объектов капитального строительства в области использования воздушного пространства устанавливаются в целях обеспечения безопасности полетов воздушных судов Санкт-Петербургского авиационного узла в соответствии с Воздушным кодексом Российской Федерации и принимаемыми в соответствии с ним нормативными правовыми актами Российской Федерации.

Ограничения использования земельных участков и объектов капитального строительства в области использования воздушного пространства до установления приаэродромных территорий в порядке, предусмотренном Воздушным кодексом Российской Федерации, действуют в границах полос воздушных подходов, границах зон ограничения строительства по высоте и границах расчетной зоны максимального равного уровня шума, сведения о которых размещены на официальных сайтах уполномоченных органов в информационно-телекоммуникационной сети "Интернет" в соответствии с федеральным законом.

До установления приаэродромных территорий в порядке, предусмотренном Воздушным кодексом Российской Федерации, архитектурно-строительное проектирование, строительство, реконструкция объектов капитального строительства, размещение радиотехнических и иных объектов, которые могут угрожать безопасности полетов воздушных судов, оказывать негативное воздействие на здоровье человека и окружающую среду, создавать помехи в работе радиотехнического оборудования, установленного на аэродроме, объектов радиолокации и радионавигации, предназначенных для обеспечения полетов воздушных судов, в границах полос воздушных подходов на аэродромах, санитарно-защитных зон аэродромов должно осуществляться при условии согласования размещения этих объектов в порядке, установленном федеральным законом.

Размещение линий связи и линий электропередачи, сооружений различного назначения вне района аэродрома (вертодрома), если их истинная высота превышает 50 метров, согласовываются с территориальным органом Федерального агентства воздушного

2. Охранная зона воздушных линий электропередачи (78:37:0017224:1054/1):

Земельный участок частично расположен в границах зоны с особыми условиями использования территории, площадь земельного участка, покрываемая зоной с особыми условиями использования территории, составляет 9124 кв.м.

Строительство в охранных зонах сетей инженерных коммуникаций (или вынос сетей) возможно по согласованию с владельцами этих сетей.

3. Охранная зона газораспределительной сети (78:37:0017224:1054/2):

3.1 Земельный участок частично расположен в границах зоны с особыми условиями использования территории, площадь земельного участка, покрываемая зоной с особыми условиями использования территории, составляет 253 кв.м.

3.2 Строительство в охранных зонах сетей инженерных коммуникаций (или вынос сетей) возможно по согласованию с владельцами этих сетей.

4. Охранная зона объекта электросетевого хозяйства - воздушной линии электропередач ВЛ 35 кВ Ижорская-1 (78:37:0017224:1054/3):

Земельный участок частично расположен в границах зоны с особыми условиями использования территории, площадь земельного участка, покрываемая зоной с особыми условиями использования территории, составляет 9368 кв.м.

Ограничения прав на земельный участок, предусмотренные статьей 56 Земельного кодекса Российской Федерации; Срок действия: не установлен; реквизиты документа-основания: постановление Совета Министров СССР "Об утверждении Правил охраны электрических сетей напряжением свыше 1000 вольт" от 26.03.1984 № 255 выдан: Совет Министров СССР; Содержание ограничения (обременения): Ограничение использования территорий регламентируется Правилами охраны электрических сетей напряжением свыше 1000 вольт, утверждёнными Постановлением Совета Министров СССР №255 от 26 марта 1984 года. Запрещается производить какие-либо действия, которые могут нарушить нормальную работу электрических сетей, привести к их повреждению или к несчастным случаям, в частности: а) размещать автозаправочные станции и иные хранилища горюче-смазочных материалов в охранных зонах электрических сетей; б) посторонним лицам находиться на территории и в помещениях электросетевых сооружений, открывать двери и люки электросетевых сооружений, производить переключения и подключения в электрических сетях; в) загромождать подъезды и подходы к объектам электрических сетей; г) набрасывать на провода опоры и приближать к ним посторонние предметы, а также подниматься на опоры; д) устраивать всякого рода свалки (в охранных зонах электрических сетей и вблизи них); е) складировать корма, удобрения, солому, торф, дрова и другие материалы, разводить огонь (в охранных зонах воздушных линий электропередачи); ж) устраивать спортивные площадки для игр, стадионы, рынки, остановочные пункты общественного транспорта, стоянки всех видов машин и механизмов, проводить любые мероприятия, связанные с большим скоплением людей, не занятых выполнением разрешенных в установленном порядке работ (в охранных зонах воздушных линий электропередачи); з) запускать воздушные змеи, спортивные модели летательных аппаратов, в том числе неуправляемые (в охранных зонах воздушных линий электропередачи и вблизи них); и) совершать остановки всех видов транспорта, кроме железнодорожного (в охранных зонах воздушных линий электропередачи напряжением 330 кВ и выше); к) производить работы ударными механизмами, сбрасывать тяжести массой свыше 5 т, производить сброс и слив едких и коррозионных веществ и горюче-смазочных материалов (в охранных зонах подземных кабельных линий электропередачи и вблизи них); л) бросать якоря, проходить с отданными якорями, цепями, лотами, волокушками и тралами (в охранных зонах подводных кабельных линий электропередачи).; Реестровый номер границы: 78:37-6.58; Вид объекта реестра границ: Зона с особыми условиями использования территории; Вид зоны по документу: Охранная зона объекта электросетевого хозяйства - воздушной линии электропередач ВЛ 35 кВ Ижорская-1; Тип зоны: Охранная зона

5. Приаэродромная территория аэродрома Санкт-Петербург (Пулково) (подзона №3):

Земельный участок полностью расположен в границах зоны с особыми условиями использования территории.

Ограничения прав на земельный участок предусмотрены приказом Федерального агентства воздушного транспорта (РОСАВИАЦИЯ) Министерства транспорта Российской Федерации от 23.12.2021 №985-П "Об установлении приаэродромной территории аэродрома Санкт-Петербург (Пулково)".

Ограничения использования объектов недвижимости и осуществления деятельности: запрещается размещать объекты, высота которых превышает ограничения, установленные уполномоченным Правительством РФ федеральным органом исполнительной власти при установлении соответствующей приаэродромной территории.

6. Приаэродромная территория аэродрома Санкт-Петербург (Пулково) (подзона №4):

Земельный участок полностью расположен в границах зоны с особыми условиями использования территории.

Ограничения прав на земельный участок предусмотрены приказом Федерального агентства воздушного транспорта (РОСАВИАЦИЯ) Министерства транспорта Российской Федерации от 23.12.2021 №985-П "Об установлении приаэродромной территории аэродрома Санкт-Петербург (Пулково)".

Ограничения использования объектов недвижимости и осуществления деятельности: запрещается размещать объекты, создающие помехи в работе наземных объектов средств и систем обслуживания воздушного движения, навигации, посадки и связи, предназначенных для организации воздушного движения и расположенных вне первой подзоны.

7. Приаэродромная территория аэродрома Санкт-Петербург (Пулково) (подзона №5):

Земельный участок полностью расположен в границах зоны с особыми условиями использования территории.

Ограничения прав на земельный участок предусмотрены приказом Федерального агентства воздушного транспорта (РОСАВИАЦИЯ) Министерства транспорта Российской Федерации от 23.12.2021 №985-П "Об установлении приаэродромной территории аэродрома Санкт-Петербург (Пулково)".

Ограничения использования объектов недвижимости и осуществления деятельности: запрещается размещать опасные производственные объекты, определенные Федеральным законом "О промышленной безопасности опасных производственных объектов", функционирование которых может повлиять на безопасность полетов воздушных судов.

8. Береговая полоса водного объекта:

Земельный участок частично расположен в границах зоны.

Использование береговой полосы должно осуществляться в соответствии с законодательством Российской Федерации.

6. Информация о границах зон с особыми условиями использования территорий, если земельный участок полностью или частично расположен в границах таких зон:

Наименование зоны с особыми условиями использования территории с указанием объекта, в отношении которого установлена такая зона	Перечень координат характерных точек в системе координат, используемой для ведения Единого государственного реестра недвижимости		
	Обозначение (номер) характерной точки	X	Y
Зона ограничения строительства по высоте аэродрома Пушкин	-	-	-
Охранная зона воздушных линий	1,2,3,4,5,6,7,8,9,10,11,1	см. таблицу	см. таблицу

электропередачи (78:37:0017224:1054/1)	2,13,14,15,16,17,18,19, 1,1,2,3,4,5,6,7,1	координат	координат
Охранная зона газораспределительной сети (78:37:0017224:1054/2)	1,2,3,4,5,6,7,8,9,10,11,1 2,13,14,15,16,17,1	см. таблицу координат	см. таблицу координат
Охранная зона объекта электросетевого хозяйства - воздушной линии электропередач ВЛ 35 кВ Ижорская-1 (78:37:0017224:1054/3)	1,2,3,4,5,6,7,1,1,2,3,4,5, 6,7,8,9,10,11,12,13,14,1 5,16,17,18,19,1	см. таблицу координат	см. таблицу координат
Приаэродромная территория аэродрома Санкт-Петербург (Пулково) (подзона №3)	-	-	-
Приаэродромная территория аэродрома Санкт-Петербург (Пулково) (подзона №4)	-	-	-
Приаэродромная территория аэродрома Санкт-Петербург (Пулково) (подзона №5)	-	-	-

7. Информация о границах публичных сервитутов

Информация отсутствует

8. Номер и (или) наименование элемента планировочной структуры, в границах которого расположен земельный участок

В соответствии с постановлением Правительства Санкт-Петербурга от 09.09.2014 №856 "Об утверждении планировки с проектом межевания территории, ограниченной Загородной ул., Колпинской ул., ул. Севастьянова, проектируемым проездом, в Колпинском районе" земельный участок расположен в квартале 1.

9. Информация о возможности подключения (технологического присоединения) объектов капитального строительства к сетям инженерно-технического обеспечения (за исключением сетей электроснабжения), определяемая с учетом программ комплексного развития систем коммунальной инфраструктуры поселения, муниципального округа, городского округа (при их наличии), в состав которой входят сведения о максимальной нагрузке в возможных точках подключения (технологического присоединения) к таким сетям, а также сведения об организации, представившей данную информацию

ООО "ПетербургГаз", информация о возможности подключения от 10.02.2023 № 03-04/10-1023:

Подключение объектов капитального строительства к газораспределительным сетям осуществляется в соответствии с Постановлением Правительства Российской Федерации от 13 сентября 2021г. № 1547 «Об утверждении Правил подключения (технологического присоединения) газоиспользующего оборудования и объектов капитального строительства к сетям газораспределения и о признании утратившими силу некоторых актов Правительства Российской Федерации» (далее – Правила) на основании Договора о подключении (технологическом присоединении) объектов капитального строительства к сети газораспределения (далее – Договор).

Точка подключения определяется на границе земельного участка заявителя (или садоводческого или огороднического некоммерческого товарищества, в случае, если объект капитального строительства расположен в границах территории такого товарищества), или на действующем газопроводе, в том случае, если действующий газопровод расположен в границах земельного участка заявителя.

Подключение (технологическое присоединение) к сетям газораспределения объекта

капитального строительства, расположенного¹⁴⁵ (проектируемого) по адресу: Санкт-Петербург, город Колпино, улица Севастьянова, участок 21, (территория, ограниченная Загородной улицей, Колпинской улицей, улицей Севастьянова, проектируемым проездом; ФЗУ № 17), кадастровый номер 78:37:0017224:1054, принципиально возможно с максимальной нагрузкой (часовым расходом газа) 7,0 куб.м/ч (в соответствии с п. 17 Правил, окончательное значение максимальной нагрузки в точке подключения (технологического присоединения) определяется Договором).

Срок подключения (технологического присоединения) к газораспределительным сетям объекта капитального строительства составляет 135 дней с даты заключения Договора.

В целях заключения Договора правообладатель земельного участка вправе в течение трех месяцев обратиться с заявкой о его заключении.

Также сообщаем, что в границах рассматриваемого земельного участка проложен существующий газопровод среднего давления Ду150мм. Таким образом, размещение объектов капитального строительства в границах указанного земельного участка возможно с учетом соблюдения минимально-допустимых расстояний в соответствии с «СП 62.13330.2011*. Свод Правил. Газораспределительные системы. Актуализированная редакция СНиП 42-01-2002 (с Изменением № 1)» Приложение В*: Минимальные расстояния от подземных (наземных с обвалованием) газопроводов до зданий и сооружений (не менее 4 м в свету).

ГУП "Водоканал Санкт-Петербурга", информация о возможности подключения (технологического присоединения) планируемого к строительству или реконструкции объекта капитального строительства к сетям водоснабжения, водоотведения от 16.02.2023 №исх-01991/48:

Водоснабжение

Подача воды питьевого качества из системы коммунального водоснабжения (максимальная подключаемая нагрузка) общим расходом 4,167 куб.м/час (100,0 куб.м/сут), а также на нужды пожаротушения (в том числе из резервуаров запаса воды с установкой их на территории земельного участка заказчика в случае необходимости) возможна.

Точка подключения на границе земельного участка.

Водоотведение

Сброс хозяйственно-бытовых сточных вод (максимальная подключаемая нагрузка) общим расходом 4,167 куб.м/час (100,0 куб.м/сут) в сети бытовой канализации возможен.

Точка подключения на границе земельного участка.

Сброс поверхностных сточных вод с кровли и прилегающей территории и дренажных вод (при наличии) может быть осуществлен самостоятельно в соответствии с требованиями законодательства Российской Федерации.

10. Реквизиты нормативных правовых актов субъекта Российской Федерации, муниципальных правовых актов, устанавливающих требования к благоустройству территории

Закон Санкт-Петербурга «О благоустройстве в Санкт-Петербурге» от 25.12.2015 №891-180.

11. Информация о красных линиях:

Обозначение (номер) характерной точки	Перечень координат характерных точек в системе координат, используемой для ведения Единого государственного реестра недвижимости	
	X	Y
1	76980.81	129563.00
2	77008.79	129562.32
3	77049.53	129587.58
4	77035.95	129680.53
5	77053.50	129725.18

6	77098.19 ¹⁴⁶	129742.62
7	77130.1	129735.73
8	77130.44	129749.48
9	77141.43	129749.21
10	77141.70	129760.21
11	77130.70	129760.47
12	77131.62	129798.34
13	77092.71	129794.8
14	76986.95	129815.84

Материалы и результаты инженерных изысканий ИСОГД размещены по адресу:
<https://kgainfo.spb.ru/fb/share/0pHkraWU>
пароль: 5763

Сведения о характерных точках границы земельного участка.

Обозначение (номер) характерной точки	Перечень координат характерных точек в системе координат, используемой для ведения Единого государственного реестра недвижимости	
	X	Y
1	76980.81	129563
2	77008.79	129562.32
3	77049.53	129587.58
4	77035.95	129680.53
5	77035.63	129683.8
6	77035.94	129687.36
7	77036.44	129690.72
8	77036.98	129694.08
9	77037.72	129697.4
10	77038.64	129700.68
11	77039.75	129703.89
12	77041.04	129707.04
13	77042.51	129710.12
14	77044.15	129713.1
15	77045.95	129715.98
16	77047.92	129718.76
17	77050.04	129721.42
18	77052.31	129723.96
19	77054.72	129726.36
20	77057.26	129728.63
21	77059.93	129730.74
22	77062.71	129732.7
23	77065.6	129734.5
24	77068.59	129736.13
25	77071.66	129737.59
26	77074.82	129738.87
27	77078.04	129739.98
28	77081.32	129740.89
29	77084.64	129741.62
30	77088	129742.16
31	77091.39	129742.51
32	77094.79	129742.66
33	77098.19	129742.62
34	77130.1	129735.73
35	77131.62	129798.34
36	77092.71	129794.8
37	76986.95	129815.84
1	77007.9	129658.56
2	77008.18	129658.88
3	77008.35	129659.27
4	77008.38	129659.7
5	77008.28	129660.11
6	77008.05	129660.47
7	77007.72	129660.74

Обозначение (номер) характерной точки	Перечень координат характерных точек в системе координат, используемой для ведения Единого государственного реестра недвижимости	
	X	Y
8	77007.31	129660.89
9	77006.89	129660.91
10	77006.48	129660.79
11	77006.11	129660.53
12	77005.85	129660.16
13	77005.73	129659.73
14	77005.75	129659.28
15	77005.93	129658.87
16	77006.23	129658.54
17	77006.62	129658.32
18	77007.06	129658.25
19	77007.51	129658.33

Сведения о характерных точках границы части (частей) земельного участка
Учетный номер части: 78:37:0017224:1054/1

1	77007.9	129658.56
2	77008.18	129658.88
3	77008.35	129659.27
4	77008.38	129659.7
5	77008.28	129660.11
6	77008.05	129660.47
7	77007.72	129660.74
8	77007.31	129660.89
9	77006.89	129660.91
10	77006.48	129660.79
11	77006.11	129660.53
12	77005.85	129660.16
13	77005.73	129659.73
14	77005.75	129659.28
15	77005.93	129658.87
16	77006.23	129658.54
17	77006.62	129658.32
18	77007.06	129658.25
19	77007.51	129658.33
1	77007.9	129658.56
1	76988.75	129815.48
2	76988.16	129659.51
3	76989.55	129562.79
4	77008.79	129562.32
5	77026.4	129573.24
6	77025.16	129659.71
7	77025.72	129808.13
1	76988.75	129815.48

Сведения о характерных точках границы части (частей) земельного участка
Учетный номер части: 78:37:0017224:1054/2

1	76981.17	129578
2	77000.64	129584.52
3	77015.16	129589.39
4	77021.87	129584.53
5	77022.15	129584.36
6	77022.56	129584.21
7	77037.94	129580.39
8	77042.68	129583.33
9	77023.9	129588
10	77016.67	129593.23
11	77016.39	129593.4
12	77016.09	129593.52
13	77015.77	129593.59
14	77015.45	129593.61
15	77015.12	129593.57
16	76999.36	129588.32
17	76981.28	129582.26
1	76981.17	129578

Сведения о характерных точках границы части (частей) земельного участка
Учетный номер части: 78:37:0017224:1054/3

1	76989.04	129562.8
2	77008.79	129562.32
3	77026.89	129573.54
4	77025.66	129659.71
5	77026.21	129808.03
6	76988.24	129815.58
7	76987.66	129659.51
1	76989.04	129562.8
1	77007.9	129658.56
2	77007.51	129658.33
3	77007.06	129658.25
4	77006.62	129658.32
5	77006.23	129658.54
6	77005.93	129658.87
7	77005.75	129659.28
8	77005.73	129659.73
9	77005.85	129660.16
10	77006.11	129660.53
11	77006.48	129660.79
12	77006.89	129660.91
13	77007.31	129660.89
14	77007.72	129660.74
15	77008.05	129660.47
16	77008.28	129660.11
17	77008.38	129659.7
18	77008.35	129659.27
19	77008.18	129658.88
1	77007.9	129658.56

Приложение 6

Копия справки № 14102/33 – 125.5-20 от 30.09.2024 г



ФЕДЕРАЛЬНОЕ ГОСУДАРСТВЕННОЕ БЮДЖЕТНОЕ УЧРЕЖДЕНИЕ НАУКИ
**ИНСТИТУТ ИСТОРИИ МАТЕРИАЛЬНОЙ КУЛЬТУРЫ
РОССИЙСКОЙ АКАДЕМИИ НАУК**

191186, Санкт-Петербург, Дворцовая наб., 18, литер А
тел. +7 (812) 5715092, факс +7 (812) 5716271, Эл. почта: admin@archo.ru

№ 14102/33 – 125.5-20 от 30.09.2024

**К Акту
Государственной
историко-культурной
экспертизы**

СПРАВКА

Дана в том, что следующие сотрудники Федерального государственного бюджетного учреждения науки Института истории материальной культуры Российской академии наук работают в ИИМК РАН

ФИО	стаж с
Лазаретов Игорь Павлович	17.01.1987
Поляков Андрей Владимирович	02.07.2001
Садыков Тимур Рашитович	11.08.2008
Соловьева Наталья Федоровна	24.02.1981
Соловьев Сергей Львович	15.01.2010
Субботин Андрей Викторович	09.12.1975
Тарасов Алексей Юрьевич	12.03.2021

по настоящее время.

Директор Центра спасательной
археологии ИИМК РАН

Н.Ф. Соловьева

Приложение 7

Копия доверенности № 14102/33-161.5-845 от 29.12.2023 г



ФЕДЕРАЛЬНОЕ ГОСУДАРСТВЕННОЕ БЮДЖЕТНОЕ УЧРЕЖДЕНИЕ НАУКИ
ИНСТИТУТ ИСТОРИИ МАТЕРИАЛЬНОЙ КУЛЬТУРЫ
РОССИЙСКОЙ АКАДЕМИИ НАУК

191186, Санкт-Петербург, Дворцовая наб., 18, лит. А.
 тел. +7 (812) 5715092 , факс +7 (812) 5716271, Эл. почта: admin@archeo.ru

Д О В Е Р Е Н Н О С Т Ь № 14102/33-161.5-845

г. Санкт-Петербург

29 декабря 2023 года

Федеральное государственное бюджетное учреждение науки Институт истории материальной культуры Российской академии наук (далее – ИИМК РАН) в лице директора Полякова Андрея Владимировича, действующего на основании Устава, уполномочивает директора Центра спасательной археологии **Соловьеву Наталью Федоровну**

на совершение от имени и в интересах ИИМК РАН следующих юридически значимых действий:

- представительство во всех государственных и муниципальных органах, а также представительство в отношениях с юридическими лицами и физическими лицами по всем вопросам с правом подачи от имени ИИМК РАН заявлений, ходатайств и других документов, их подписание и получение, совершение других действий;

- участие в закупках в соответствии с Федеральным законом от 05 апреля 2013 года N 44 "О контрактной системе в сфере закупок товаров, работ, услуг для обеспечения государственных и муниципальных нужд" (ч. 1 ст. 24 «Способы определения поставщиков (подрядчиков, исполнителей) и закупках в соответствии с Федеральным законом от 18 июля 2011 года N 223 "О закупках товаров, работ, услуг отдельными видами юридических лиц", заключение государственных контрактов и подписание договоров, включая право на подписание заявок, договоров, государственных контрактов;

- заключение, изменение и расторжение гражданско-правовых сделок;

- подписание актов сдачи-приёмки выполненных работ и оказанных услуг, счетов и счетов-фактур на выполненные ИИМК РАН работы.

Доверенность действует с 01 февраля 2024 года по 31 декабря 2024 года без права передоверия указанных полномочий третьим лицам.

Подпись Соловьевой Н.Ф. _____ удостоверяется.

Директор ИИМК РАН д.и.н.



А.В.Поляков

Приложение 8

Сведения об экспертах

Сведения об экспертах:

Фамилия, имя, отчество	Лазаретов Игорь Павлович
Образование	высшее
Специальность	история
Ученая степень (звание)	кандидат исторических наук
Стаж работы	36 лет
Место работы и должность	ст.н.с. ИИМК РАН
Реквизиты аттестации	<p>Государственный эксперт по проведению историко-культурной экспертизы (приказ Министерства культуры Российской Федерации № 1537 от 17.09.2021 г. «Об утверждении статуса аттестованного эксперта по проведению государственной историко-культурной экспертизы» (п. 13))</p> <p>Объекты экспертизы:</p> <ul style="list-style-type: none"> - выявленные объекты культурного наследия в целях обоснования целесообразности включения данных объектов в реестр; - документы, обосновывающие включение объектов культурного наследия в реестр; - документы, обосновывающие исключение объектов культурного наследия из реестра; - земли, подлежащие воздействию земляных, строительных, мелиоративных, хозяйственных работ, предусмотренных статьей 25 Лесного кодекса Российской Федерации работ по использованию лесов (за исключением работ, указанных в пунктах 3, 4 и 7 части 1 статьи 25 Лесного кодекса Российской Федерации) и иных работ, в случае, если орган охраны объектов культурного наследия не имеет данных об отсутствии на указанных землях объектов культурного наследия, включенных в реестр, выявленных объектов культурного наследия либо объектов, обладающих признаками объекта культурного наследия; - документация, за исключением научных отчетов о выполненных археологических полевых работах, содержащая результаты исследований, в соответствии с которыми определяется наличие или отсутствие объектов, обладающих признаками объекта культурного наследия, на земельных участках, подлежащих воздействию земляных, строительных, мелиоративных, хозяйственных работ, работ по использованию лесов и иных работ;

	<ul style="list-style-type: none"> - документация или разделы документации, обосновывающие меры по обеспечению сохранности объекта культурного наследия, включенного в реестр, выявленного объекта культурного наследия либо объекта, обладающего признаками объекта культурного наследия, при проведении земляных, мелиоративных, хозяйственных работ, указанных в настоящей статье работ по использованию лесов и иных работ в границах территории объекта культурного наследия либо на земельном участке, непосредственно связанном с земельным участком в границах территории объекта культурного наследия
Фамилия, имя, отчество	Поляков Андрей Владимирович
Образование	высшее
Специальность	история
Ученая степень (звание)	доктор исторических наук
Стаж работы	22 год
Место работы и должность	ст.н.с. ИИМК РАН, и.о. директора ИИМК РАН
Реквизиты аттестации	<p>Государственный эксперт по проведению историко-культурной экспертизы (приказ Министерства культуры Российской Федерации № 1668 от 11.10.2021 г. «Об утверждении статуса аттестованного эксперта по проведению государственной историко-культурной экспертизы» (п. 23))</p> <p>Объекты экспертизы:</p> <ul style="list-style-type: none"> - выявленные объекты культурного наследия в целях обоснования целесообразности включения данных объектов в реестр; - документы, обосновывающие включение объектов культурного наследия в реестр; - документы, обосновывающие исключение объектов культурного наследия из реестра; - земли, подлежащие воздействию земляных, строительных, мелиоративных, хозяйственных работ, предусмотренных статьей 25 Лесного кодекса Российской Федерации работ по использованию лесов (за исключением работ, указанных в пунктах 3, 4 и 7 части 1 статьи 25 Лесного кодекса Российской Федерации) и иных работ, в случае, если указанные земли расположены в границах территорий, утвержденных в

	<p>соответствии с пунктом 34.2 пункта 1 статьи 9 Федерального закона;</p> <ul style="list-style-type: none"> - документация или разделы документации, обосновывающие меры по обеспечению сохранности объекта культурного наследия, включенного в реестр, выявленного объекта культурного наследия либо объекта, обладающего признаками объекта культурного наследия, при проведении земляных, мелиоративных, хозяйственных работ, указанных в настоящей статье работ, указанных в статье 30 Федерального закона работ по использованию лесов и иных работ в границах территории объекта культурного наследия либо на земельном участке, непосредственно связанном с земельным участком в границах территории объекта культурного наследия; - документация, за исключением научных отчетов о выполненных археологических полевых работах, содержащая результаты исследований, в соответствии с которыми определяется наличие или отсутствие объектов, обладающих признаками объекта культурного наследия, на земельных участках, подлежащих воздействию земляных, строительных, мелиоративных, хозяйственных работ, указанных в статье 30 Федерального закона работ по использованию лесов и иных работ;
Фамилия, имя, отчество	Садыков Тимур Рашитович
Образование	высшее
Специальность	история
Ученая степень (звание)	-
Стаж работы	12 лет
Место работы и должность	и.о. м.н.с. ИИМК РАН
Реквизиты аттестации	<p>Государственный эксперт по проведению историко-культурной экспертизы (приказ Министерства культуры Российской Федерации № 235 от 01.03.2022 г. «Об утверждении статуса аттестованного эксперта по проведению государственной историко-культурной экспертизы» (п. 25))</p> <p>Объекты экспертизы:</p>

	<ul style="list-style-type: none"> - выявленные объекты культурного наследия в целях обоснования целесообразности включения данных объектов в реестр; - документы, обосновывающие включение объектов культурного наследия в реестр;
Фамилия, имя, отчество	Соловьев Сергей Львович
Образование	высшее
Специальность	история
Ученая степень (звание)	кандидат исторических наук
Стаж работы	45 года
Место работы и должность	и.о. ст.н.с. ИИМК РАН
Реквизиты аттестации	<p>Государственный эксперт по проведению историко-культурной экспертизы (приказ Министерства культуры Российской Федерации № 235 от 01.03.2022 г. «Об утверждении статуса аттестованного эксперта по проведению государственной историко-культурной экспертизы» (п. 2б))</p> <p>Объекты экспертизы:</p> <ul style="list-style-type: none"> - выявленные объекты культурного наследия в целях обоснования целесообразности включения данных объектов в реестр; - документы, обосновывающие включение объектов культурного наследия в реестр; - документы, обосновывающие исключение объектов культурного наследия из реестра; - земли, подлежащие воздействию земляных, строительных, мелиоративных, хозяйственных работ, предусмотренных статьей 25 Лесного кодекса Российской Федерации работ по использованию лесов (за исключением работ, указанных в пунктах 3, 4 и 7 части 1 статьи 25 Лесного кодекса Российской Федерации) и иных работ, в случае, если указанные земли расположены в границах территорий, утвержденных в соответствии с пунктом 34.2 пункта 1 статьи 9 Федерального закона; - документация или разделы документации, обосновывающие меры по обеспечению сохранности объекта культурного наследия, включенного в реестр, выявленного объекта культурного наследия либо объекта, обладающего

	<p>признаками объекта культурного наследия, при проведении земляных, мелиоративных, хозяйственных работ, указанных в настоящей статье работ, указанных в статье 30 Федерального закона работ по использованию лесов и иных работ в границах территории объекта культурного наследия либо на земельном участке, непосредственно связанном с земельным участком в границах территории объекта культурного наследия;</p> <ul style="list-style-type: none"> - документация, за исключением научных отчетов о выполненных археологических полевых работах, содержащая результаты исследований, в соответствии с которыми определяется наличие или отсутствие объектов, обладающих признаками объекта культурного наследия, на земельных участках, подлежащих воздействию земляных, строительных, мелиоративных, хозяйственных работ, указанных в статье 30 Федерального закона работ по использованию лесов и иных работ
Фамилия, имя, отчество	Субботин Андрей Викторович
Образование	высшее
Специальность	история
Ученая степень (звание)	кандидат исторических наук
Стаж работы	47 лет
Место работы и должность	ст.н.с. ИИМК РАН
Реквизиты аттестации	<p>Государственный эксперт по проведению историко-культурной экспертизы (приказ Министерства культуры Российской Федерации № 1668 от 11.10.2021 г. «Об утверждении статуса аттестованного эксперта по проведению государственной историко-культурной экспертизы» (п. 26))</p> <p>Объекты экспертизы:</p> <ul style="list-style-type: none"> - выявленные объекты культурного наследия в целях обоснования целесообразности включения данных объектов в реестр; - документы, обосновывающие включение объектов культурного наследия в реестр; - документы, обосновывающие исключение объектов культурного наследия из реестра; - земли, подлежащие воздействию земляных, строительных, мелиоративных, хозяйственных

	<p>работ, предусмотренных статьей 25 Лесного кодекса Российской Федерации работ по использованию лесов (за исключением работ, указанных в пунктах 3, 4 и 7 части 1 статьи 25 Лесного кодекса Российской Федерации) и иных работ, в случае, если указанные земли расположены в границах территорий, утвержденных в соответствии с пунктом 34.2 пункта 1 статьи 9 Федерального закона;</p> <ul style="list-style-type: none"> - документация или разделы документации, обосновывающие меры по обеспечению сохранности объекта культурного наследия, включенного в реестр, выявленного объекта культурного наследия либо объекта, обладающего признаками объекта культурного наследия, при проведении земляных, мелиоративных, хозяйственных работ, указанных в настоящей статье работ, указанных в статье 30 Федерального закона работ по использованию лесов и иных работ в границах территории объекта культурного наследия либо на земельном участке, непосредственно связанном с земельным участком в границах территории объекта культурного наследия; - документация, за исключением научных отчетов о выполненных археологических полевых работах, содержащая результаты исследований, в соответствии с которыми определяется наличие или отсутствие объектов, обладающих признаками объекта культурного наследия, на земельных участках, подлежащих воздействию земляных, строительных, мелиоративных, хозяйственных работ, указанных в статье 30 Федерального закона работ по использованию лесов и иных работ
Фамилия, имя, отчество	Тарасов Алексей Юрьевич
Образование	высшее
Специальность	история, археология
Ученая степень (звание)	кандидат исторических наук
Стаж работы	21 лет
Место работы и должность	н.с. ИИМК РАН
Реквизиты аттестации	Государственный эксперт по проведению историко-культурной экспертизы (приказ Министерства культуры Российской Федерации

№ 997 от 17.07.2019 г. «Об утверждении статуса аттестованного эксперта по проведению государственной историко-культурной экспертизы» (п. 29))

Объекты экспертизы:

- выявленные объекты культурного наследия в целях обоснования целесообразности включения данных объектов в реестр;
- земли, подлежащие воздействию земляных, строительных, мелиоративных, хозяйственных работ, предусмотренных статьей 25 Лесного кодекса Российской Федерации работ по использованию лесов (за исключением работ, указанных в пунктах 3, 4 и 7 части 1 статьи 25 Лесного кодекса Российской Федерации) и иных работ, в случае, если указанные земли расположены в границах территорий, утвержденных в соответствии с пунктом 34.2 статьи 9 Федерального закона № 73-ФЗ;
- документы, обосновывающие включение объектов культурного наследия в реестр;
- документы, обосновывающие исключение объектов культурного наследия из реестра;
- документация, за исключением научных отчетов о выполненных археологических полевых работах, содержащая результаты исследований, в соответствии с которыми определяется наличие или отсутствие объектов, обладающих признаками объекта культурного наследия, на земельных участках, подлежащих воздействию земляных, строительных, мелиоративных, хозяйственных работ, указанных в статье 30 Федерального закона № 73-ФЗ работ по использованию лесов и иных работ;
- документация или разделы документации, обосновывающие меры по обеспечению сохранности объекта культурного наследия, включенного в реестр, выявленного объекта культурного наследия либо объекта, обладающего признаками объекта культурного наследия, при проведении земляных, мелиоративных, хозяйственных работ, указанных в настоящей статье работ по использованию лесов и иных работ в границах территории объекта культурного наследия либо на земельном участке, непосредственно связанном с земельным участком в границах территории объекта культурного наследия.

Приложение 9

**Выдержки из приказа № 2252 от 27.07.2023 г.
«Об утверждении статуса аттестованного эксперта по
проведению государственной историко-культурной
экспертизы»**



**МИНИСТЕРСТВО КУЛЬТУРЫ
РОССИЙСКОЙ ФЕДЕРАЦИИ**

ПРИКАЗ

от 27 июля 2023.

Москва

№ 2252

**Об аттестации экспертов по проведению государственной
историко-культурной экспертизы**

В соответствии с Федеральным законом от 25 июня 2002 г. № 73-ФЗ «Об объектах культурного наследия (памятниках истории и культуры) народов Российской Федерации», пунктом 9 Положения о государственной историко-культурной экспертизе, утвержденного постановлением Правительства Российской Федерации от 15 июля 2009 г. № 569, Положением о порядке аттестации экспертов по проведению государственной историко-культурной экспертизы, утвержденным приказом Минкультуры России от 26 августа 2010 г. № 563 (в редакции приказа Минкультуры России от 30 декабря 2021 г. № 2317), руководствуясь Положением об аттестационной комиссии Минкультуры России, утвержденным приказом Минкультуры России от 29 декабря 2011 г. № 1276, протоколом заседания аттестационной комиссии Министерства культуры Российской Федерации по аттестации экспертов по проведению государственной историко-культурной экспертизы от 24 июля 2023 г., п р и к а з ы в а ю:

1. Аттестовать экспертов по проведению государственной историко-культурной экспертизы согласно приложению к настоящему приказу.

2. Департаменту государственной охраны культурного наследия (Р.А.Рыбало) обеспечить размещение информации об аттестованных экспертах на официальном сайте Минкультуры России в сети Интернет.

3. Контроль за исполнением настоящего приказа оставляю за собой.

Первый заместитель Министра



С.Г.Обрывалин

Приложение
к приказу Министерства культуры
Российской Федерации
от «27» июля 2023 г.
№ 2252

Аттестованные эксперты по проведению
государственной историко-культурной экспертизы

№ п/п	Фамилия, имя, отчество соискателя	Решение о присвоении статуса аттестованного эксперта:
1.	Тарасов Алексей Юрьевич	<ul style="list-style-type: none"> - выявленные объекты культурного наследия в целях обоснования целесообразности включения данных объектов в реестр; - документы, обосновывающие включение объектов культурного наследия в реестр; - документы, обосновывающие исключение объектов культурного наследия из реестра; - документация или разделы документации, обосновывающие меры по обеспечению сохранности объекта культурного наследия, включенного в реестр, выявленного объекта культурного наследия либо объекта, обладающего признаками объекта культурного наследия, при проведении земляных, мелиоративных, хозяйственных работ, указанных в статье 30 Федерального закона от 25.06.2002 № 73-ФЗ «Об объектах культурного наследия (памятниках истории и культуры) народов Российской Федерации» (далее – Федеральный закон № 73-ФЗ) работ по использованию лесов и иных работ в границах территории объекта культурного наследия либо на земельном участке, непосредственно связанном с земельным участком в границах территории объекта культурного наследия; - земли, подлежащие воздействию земляных, строительных, мелиоративных, хозяйственных работ, предусмотренных статьей 25 Лесного кодекса Российской Федерации работ по использованию лесов (за исключением работ, указанных в пунктах 3, 4 и 7 части 1 статьи 25 Лесного кодекса Российской Федерации)

		<p>Федерации) и иных работ, в случае, если указанные земли расположены в границах территорий, утвержденных в соответствии с пунктом 34.2 пункта 1 статьи 9 Федерального закона № 73-ФЗ;</p> <p>- документация, за исключением научных отчетов о выполненных археологических полевых работах, содержащая результаты исследований, в соответствии с которыми определяется наличие или отсутствие объектов, обладающих признаками объекта культурного наследия, на земельных участках, подлежащих воздействию земляных, строительных, мелиоративных, хозяйственных работ, указанных в статье 30 Федерального закона № 73-ФЗ.</p>
--	--	---

Приложение 10

**Выдержки из приказа № 1537 от 17.09.2021 г г.
«Об утверждении статуса аттестованного эксперта по
проведению государственной историко-культурной
экспертизы»**



**МИНИСТЕРСТВО КУЛЬТУРЫ
РОССИЙСКОЙ ФЕДЕРАЦИИ**

ПРИКАЗ

от 17 сентября 2021 г.

Москва

№ 1537

**Об аттестации экспертов по проведению государственной
историко-культурной экспертизы**

В соответствии с Федеральным законом от 25 июня 2002 г. № 73-ФЗ «Об объектах культурного наследия (памятниках истории и культуры) народов Российской Федерации», пунктом 9 Положения о государственной историко-культурной экспертизе, утвержденного постановлением Правительства Российской Федерации от 15 июля 2009 г. № 569, Положением о порядке аттестации экспертов по проведению государственной историко-культурной экспертизы, утвержденным приказом Минкультуры России от 26 августа 2010 г. № 563 (в редакции приказа Минкультуры России от 17 октября 2011 г. № 1003), руководствуясь Положением об аттестационной комиссии Минкультуры России, утвержденным приказом Минкультуры России от 29 декабря 2011 г. № 1276, протоколом заседания аттестационной комиссии Министерства культуры Российской Федерации по аттестации экспертов по проведению государственной историко-культурной экспертизы от 03 сентября 2021 г., п р и к а з ы в а ю:

1. Аттестовать экспертов по проведению государственной историко-культурной экспертизы согласно приложению к настоящему приказу.

2. Департаменту государственной охраны культурного наследия (Р.А.Рыбало) обеспечить размещение информации об аттестованных экспертах на официальном сайте Минкультуры России в сети Интернет.

3. Контроль за исполнением настоящего приказа оставляю за собой.

Первый заместитель Министра



С.Г.Обрывалин

Приложение
к приказу Министерства культуры
Российской Федерации
от «19» сентября 2021 г.
№ 1537

**Аттестованные эксперты по проведению
государственной историко-культурной экспертизы**

№ п/ п	Фамилия, имя, отчество сонскателя	Решение о присвоении статуса аттестованного эксперта:
1.	Аврутов Юрий Иосифович	<ul style="list-style-type: none"> - выявленные объекты культурного наследия в целях обоснования целесообразности включения данных объектов в реестр; - документы, обосновывающие включение объектов культурного наследия в реестр; - документы, обосновывающие исключение объектов культурного наследия из реестра; - документы, обосновывающие изменение категории историко-культурного значения объекта культурного наследия; - документы, обосновывающие отнесение объекта культурного наследия к историко-культурным заповедникам, особо ценным объектам культурного наследия народов Российской Федерации либо объектам всемирного культурного и природного наследия; - проектная документация на проведение работ по сохранению объектов культурного наследия; - документация или разделы документации, обосновывающие меры по обеспечению сохранности объекта культурного наследия, включенного в реестр, выявленного объекта культурного наследия либо объекта, обладающего признаками объекта культурного наследия, при проведении земляных, мелиоративных, хозяйственных работ, указанных в статье 30 Федерального закона работ по использованию лесов и иных работ в границах территории объекта культурного наследия либо на земельном участке, непосредственно связанном с земельным участком в границах территории объекта культурного наследия;

		<ul style="list-style-type: none"> - проектная документация на проведение работ по сохранению объектов культурного наследия; - документация или разделы документации, обосновывающие меры по обеспечению сохранности объекта культурного наследия, включенного в реестр, выявленного объекта культурного наследия либо объекта, обладающего признаками объекта культурного наследия, при проведении земляных, мелиоративных, хозяйственных работ, указанных в статье 30 Федерального закона работ по использованию лесов и иных работ в границах территории объекта культурного наследия либо на земельном участке, непосредственно связанном с земельным участком в границах территории объекта культурного наследия.
13.	Лазаретов Игорь Павлович	<ul style="list-style-type: none"> - выявленные объекты культурного наследия в целях обоснования целесообразности включения данных объектов в реестр; - документы, обосновывающие включение объектов культурного наследия в реестр; - документы, обосновывающие исключение объектов культурного наследия из реестра; - земли, подлежащие воздействию земляных, строительных, мелиоративных, хозяйственных работ, предусмотренных статьей 25 Лесного кодекса Российской Федерации работ по использованию лесов (за исключением работ, указанных в пунктах 3, 4 и 7 части 1 статьи 25 Лесного кодекса Российской Федерации) и иных работ, в случае, если указанные земли расположены в границах территорий, утвержденных в соответствии с пунктом 34.2 пункта 1 статьи 9 Федерального закона; - документация или разделы документации, обосновывающие меры по обеспечению сохранности объекта культурного наследия, включенного в реестр, выявленного объекта культурного наследия либо объекта, обладающего признаками объекта культурного наследия, при проведении земляных, мелиоративных, хозяйственных работ, указанных в статье 30 Федерального закона работ по использованию лесов и иных работ в границах территории объекта культурного наследия либо на земельном участке, непосредственно связанном с земельным участком в границах территории объекта культурного наследия;

		<ul style="list-style-type: none"> - документация, за исключением научных отчетов о выполненных археологических полевых работах, содержащая результаты исследований, в соответствии с которыми определяется наличие или отсутствие объектов, обладающих признаками объекта культурного наследия, на земельных участках, подлежащих воздействию земляных, строительных, мелиоративных, хозяйственных работ, указанных в статье 30 Федерального закона работ по использованию лесов и иных работ.
14.	Лапшин Андрей Сергеевич	<ul style="list-style-type: none"> - выявленные объекты культурного наследия в целях обоснования целесообразности включения данных объектов в реестр; - документы, обосновывающие включение объектов культурного наследия в реестр; - земли, подлежащие воздействию земляных, строительных, мелиоративных, хозяйственных работ, предусмотренных статьей 25 Лесного кодекса Российской Федерации работ по использованию лесов (за исключением работ, указанных в пунктах 3, 4 и 7 части 1 статьи 25 Лесного кодекса Российской Федерации) и иных работ, в случае, если указанные земли расположены в границах территорий, утвержденных в соответствии с пунктом 34.2 пункта 1 статьи 9 Федерального закона; - документация, за исключением научных отчетов о выполненных археологических полевых работах, содержащая результаты исследований, в соответствии с которыми определяется наличие или отсутствие объектов, обладающих признаками объекта культурного наследия, на земельных участках, подлежащих воздействию земляных, строительных, мелиоративных, хозяйственных работ, указанных в статье 30 Федерального закона работ по использованию лесов и иных работ.
15.	Малихова Наталья Геннадьевна	<ul style="list-style-type: none"> - проектная документация на проведение работ по сохранению объектов культурного наследия; - документация или разделы документации, обосновывающие меры по обеспечению сохранности объекта культурного наследия, включенного в реестр, выявленного объекта культурного наследия либо объекта, обладающего признаками объекта культурного наследия, при проведении земляных, мелиоративных, хозяйственных работ, указанных в статье 30 Федерального закона работ по

Приложение 11

**Выдержки из приказа № 1668 от 11.10.2021 г.
«Об утверждении статуса аттестованного эксперта по
проведению государственной историко-культурной
экспертизы»**



**МИНИСТЕРСТВО КУЛЬТУРЫ
РОССИЙСКОЙ ФЕДЕРАЦИИ**

ПРИКАЗ

от 11 октября 2021 г.

Москва

№ 1668

**Об аттестации экспертов по проведению государственной
историко-культурной экспертизы**

В соответствии с Федеральным законом от 25 июня 2002 г. № 73-ФЗ «Об объектах культурного наследия (памятниках истории и культуры) народов Российской Федерации», пунктом 9 Положения о государственной историко-культурной экспертизе, утвержденного постановлением Правительства Российской Федерации от 15 июля 2009 г. № 569, Положением о порядке аттестации экспертов по проведению государственной историко-культурной экспертизы, утвержденным приказом Минкультуры России от 26 августа 2010 г. № 563 (в редакции приказа Минкультуры России от 17 октября 2011 г. № 1003), руководствуясь Положением об аттестационной комиссии Минкультуры России, утвержденным приказом Минкультуры России от 29 декабря 2011 г. № 1276, протоколом заседания аттестационной комиссии Министерства культуры Российской Федерации по аттестации экспертов по проведению государственной историко-культурной экспертизы от 29 сентября 2021 г.,
п р и к а з ы в а ю:

1. Аттестовать экспертов по проведению государственной историко-культурной экспертизы согласно приложению к настоящему приказу.

2. Департаменту государственной охраны культурного наследия (Р.А.Рыбало) обеспечить размещение информации об аттестованных экспертах на официальном сайте Минкультуры России в сети Интернет.

3. Контроль за исполнением настоящего приказа оставляю за собой.

Первый заместитель Министра



С.Г.Обрывалин

Приложение
к приказу Министерства культуры
Российской Федерации
от « 11 » *сентября* 2021 г.
№ *1668*

Аттестованные эксперты по проведению
государственной историко-культурной экспертизы

№ п/ п	Фамилия, имя, отчество соискателя	Решение о присвоении статуса аттестованного эксперта:
1.	Абуханов Абдурахман Залимханович	<ul style="list-style-type: none"> - выявленные объекты культурного наследия в целях обоснования целесообразности включения данных объектов в реестр; - документы, обосновывающие включение объектов культурного наследия в реестр; - проектная документация на проведение работ по сохранению объектов культурного наследия; - документация или разделы документации, обосновывающие меры по обеспечению сохранности объекта культурного наследия, включенного в реестр, выявленного объекта культурного наследия либо объекта, обладающего признаками объекта культурного наследия, при проведении земляных, мелиоративных, хозяйственных работ, указанных в статье 30 Федерального закона от 25.06.2002 № 73-ФЗ «Об объектах культурного наследия (памятниках истории и культуры) народов Российской Федерации» (далее – Федеральный закон) работ по использованию лесов и иных работ в границах территории объекта культурного наследия либо на земельном участке, непосредственно связанном с земельным участком в границах территории объекта культурного наследия.
2.	Аксенов Виктор Викторович	<ul style="list-style-type: none"> - выявленные объекты культурного наследия в целях обоснования целесообразности включения данных объектов в реестр; - документы, обосновывающие включение объектов культурного наследия в реестр; - документы, обосновывающие изменение категории историко-культурного значения объекта культурного наследия; - проектная документация на проведение работ по сохранению объектов культурного наследия;

		<ul style="list-style-type: none"> - документы, обосновывающие включение объектов культурного наследия в реестр; - документы, обосновывающие изменение категории историко-культурного значения объекта культурного наследия; - документы, обосновывающие отнесение объекта культурного наследия к историко-культурным заповедникам, особо ценным объектам культурного наследия народов Российской Федерации либо объектам всемирного культурного и природного наследия; - проектная документация на проведение работ по сохранению объектов культурного наследия.
23.	Поляков Андрей Владимирович	<ul style="list-style-type: none"> - выявленные объекты культурного наследия в целях обоснования целесообразности включения данных объектов в реестр; - документы, обосновывающие включение объектов культурного наследия в реестр; - документы, обосновывающие исключение объектов культурного наследия из реестра; - земли, подлежащие воздействию земляных, строительных, мелиоративных, хозяйственных работ, предусмотренных статьей 25 Лесного кодекса Российской Федерации работ по использованию лесов (за исключением работ, указанных в пунктах 3, 4 и 7 части 1 статьи 25 Лесного кодекса Российской Федерации) и иных работ, в случае, если указанные земли расположены в границах территорий, утвержденных в соответствии с пунктом 34.2 пункта 1 статьи 9 Федерального закона; - документация или разделы документации, обосновывающие меры по обеспечению сохранности объекта культурного наследия, включенного в реестр, выявленного объекта культурного наследия либо объекта, обладающего признаками объекта культурного наследия, при проведении земляных, мелиоративных, хозяйственных работ, указанных в статье 30 Федерального закона работ по использованию лесов и иных работ в границах территории объекта культурного наследия либо на земельном участке, непосредственно связанном с земельным участком в границах территории объекта культурного наследия; - документация, за исключением научных отчетов о выполненных археологических полевых работах, содержащая результаты исследований, в соответствии с которыми определяется наличие или отсутствие

		объектов, обладающих признаками объекта культурного наследия, на земельных участках, подлежащих воздействию земляных, строительных, мелиоративных, хозяйственных работ, указанных в статье 30 Федерального закона работ по использованию лесов и иных работ.
24.	Прямухин Алексей Николаевич	<ul style="list-style-type: none">- выявленные объекты культурного наследия в целях обоснования целесообразности включения данных объектов в реестр;- документы, обосновывающие включение объектов культурного наследия в реестр;- земли, подлежащие воздействию земляных, строительных, мелиоративных, хозяйственных работ, предусмотренных статьями 25 Лесного кодекса Российской Федерации работ по использованию лесов (за исключением работ, указанных в пунктах 3, 4 и 7 части 1 статьи 25 Лесного кодекса Российской Федерации) и иных работ, в случае, если указанные земли расположены в границах территорий, утвержденных в соответствии с пунктом 34.2 пункта 1 статьи 9 Федерального закона;- документация или разделы документации, обосновывающие меры по обеспечению сохранности объекта культурного наследия, включенного в реестр, выявленного объекта культурного наследия либо объекта, обладающего признаками объекта культурного наследия, при проведении земляных, мелиоративных, хозяйственных работ, указанных в статье 30 Федерального закона работ по использованию лесов и иных работ в границах территории объекта культурного наследия либо на земельном участке, непосредственно связанном с земельным участком в границах территории объекта культурного наследия;- документация, за исключением научных отчетов о выполненных археологических полевых работах, содержащая результаты исследований, в соответствии с которыми определяется наличие или отсутствие объектов, обладающих признаками объекта культурного наследия, на земельных участках, подлежащих воздействию земляных, строительных, мелиоративных, хозяйственных работ, указанных в статье 30 Федерального закона работ по использованию лесов и иных работ.

25.	Сахновский Виктор Александрович	<ul style="list-style-type: none">- выявленные объекты культурного наследия в целях обоснования целесообразности включения данных объектов в реестр;- документы, обосновывающие включение объектов культурного наследия в реестр;- проектная документация на проведение работ по сохранению объектов культурного наследия;- документация или разделы документации, обосновывающие меры по обеспечению сохранности объекта культурного наследия, включенного в реестр, выявленного объекта культурного наследия либо объекта, обладающего признаками объекта культурного наследия, при проведении земляных, мелиоративных, хозяйственных работ, указанных в статье 30 Федерального закона работ по использованию лесов и иных работ в границах территории объекта культурного наследия либо на земельном участке, непосредственно связанном с земельным участком в границах территории объекта культурного наследия.
26.	Субботин Андрей Викторович	<ul style="list-style-type: none">- выявленные объекты культурного наследия в целях обоснования целесообразности включения данных объектов в реестр;- документы, обосновывающие включение объектов культурного наследия в реестр;- документы, обосновывающие исключение объектов культурного наследия из реестра;- земли, подлежащие воздействию земляных, строительных, мелиоративных, хозяйственных работ, предусмотренных статьей 25 Лесного кодекса Российской Федерации работ по использованию лесов (за исключением работ, указанных в пунктах 3, 4 и 7 части 1 статьи 25 Лесного кодекса Российской Федерации) и иных работ, в случае, если указанные земли расположены в границах территорий, утвержденных в соответствии с пунктом 34.2 пункта 1 статьи 9 Федерального закона;- документация или разделы документации, обосновывающие меры по обеспечению сохранности объекта культурного наследия, включенного в реестр, выявленного объекта культурного наследия либо объекта, обладающего признаками объекта культурного наследия, при проведении земляных, мелиоративных, хозяйственных работ, указанных в статье 30 Федерального закона работ по использованию лесов и иных работ в границах территории объекта культурного

		<p>наследия либо на земельном участке, непосредственно связанном с земельным участком в границах территории объекта культурного наследия;</p> <ul style="list-style-type: none"> - документация, за исключением научных отчетов о выполненных археологических полевых работах, содержащая результаты исследований, в соответствии с которыми определяется наличие или отсутствие объектов, обладающих признаками объекта культурного наследия, на земельных участках, подлежащих воздействию земляных, строительных, мелиоративных, хозяйственных работ, указанных в статье 30 Федерального закона работ по использованию лесов и иных работ.
27.	Сурков Алексей Владимирович	<ul style="list-style-type: none"> - выявленные объекты культурного наследия в целях обоснования целесообразности включения данных объектов в реестр; - документы, обосновывающие включение объектов культурного наследия в реестр; - документация или разделы документации, обосновывающие меры по обеспечению сохранности объекта культурного наследия, включенного в реестр, выявленного объекта культурного наследия либо объекта, обладающего признаками объекта культурного наследия, при проведении земляных, мелиоративных, хозяйственных работ, указанных в статье 30 Федерального закона работ по использованию лесов и иных работ в границах территории объекта культурного наследия либо на земельном участке, непосредственно связанном с земельным участком в границах территории объекта культурного наследия; - документация, за исключением научных отчетов о выполненных археологических полевых работах, содержащая результаты исследований, в соответствии с которыми определяется наличие или отсутствие объектов, обладающих признаками объекта культурного наследия, на земельных участках, подлежащих воздействию земляных, строительных, мелиоративных, хозяйственных работ, указанных в статье 30 Федерального закона работ по использованию лесов и иных работ.
28.	Тарновский Владимир Викторович	<ul style="list-style-type: none"> - выявленные объекты культурного наследия в целях обоснования целесообразности включения данных объектов в реестр; - документы, обосновывающие включение объектов культурного наследия в реестр;

Приложение 12

**Выдержки из приказа № 235 от 01.03.2022 г.
«Об утверждении статуса аттестованного эксперта по
проведению государственной историко-культурной
экспертизы»**



**МИНИСТЕРСТВО КУЛЬТУРЫ
РОССИЙСКОЙ ФЕДЕРАЦИИ**

ПРИКАЗ

от 1 марта 2022

Москва

№ 235

**Об аттестации экспертов по проведению государственной
историко-культурной экспертизы**

В соответствии с Федеральным законом от 25 июня 2002 г. № 73-ФЗ «Об объектах культурного наследия (памятниках истории и культуры) народов Российской Федерации», пунктом 9 Положения о государственной историко-культурной экспертизе, утвержденного постановлением Правительства Российской Федерации от 15 июля 2009 г. № 569, Положением о порядке аттестации экспертов по проведению государственной историко-культурной экспертизы, утвержденным приказом Минкультуры России от 26 августа 2010 г. № 563 (в редакции приказа Минкультуры России от 17 октября 2011 г. № 1003), руководствуясь Положением об аттестационной комиссии Минкультуры России, утвержденным приказом Минкультуры России от 29 декабря 2011 г. № 1276, протоколом заседания аттестационной комиссии Министерства культуры Российской Федерации по аттестации экспертов по проведению государственной историко-культурной экспертизы от 17 февраля 2022 г.,
п р и к а з ы в а ю:

1. Аттестовать экспертов по проведению государственной историко-культурной экспертизы согласно приложению к настоящему приказу.

2. Департаменту государственной охраны культурного наследия (Р.А.Рыбало) обеспечить размещение информации об аттестованных экспертах на официальном сайте Минкультуры России в сети Интернет.

3. Контроль за исполнением настоящего приказа оставляю за собой.

Первый заместитель Министра



С.Г.Обрывалин

Приложение
к приказу Министерства культуры
Российской Федерации
от « 1 » сентября 2022 г.
№ 235

Аттестованные эксперты по проведению
государственной историко-культурной экспертизы

№ п/ п	Фамилия, имя, отчество соискателя	Решение о присвоении статуса аттестованного эксперта:
1.	Мялк Анна Вадимовна	<ul style="list-style-type: none"> - выявленные объекты культурного наследия в целях обоснования целесообразности включения данных объектов в реестр; - документы, обосновывающие включение объектов культурного наследия в реестр; - документы, обосновывающие исключение объектов культурного наследия из реестра; - документы, обосновывающие изменение категории историко-культурного значения объекта культурного наследия; - документы, обосновывающие отнесение объекта культурного наследия к историко-культурным заповедникам, особо ценным объектам культурного наследия народов Российской Федерации либо объектам всемирного культурного и природного наследия; - проектная документация на проведение работ по сохранению объектов культурного наследия; - документация или разделы документации, обосновывающие меры по обеспечению сохранности объекта культурного наследия, включенного в реестр, выявленного объекта культурного наследия либо объекта, обладающего признаками объекта культурного наследия, при проведении земляных, мелиоративных, хозяйственных работ, указанных в статье 30 Федерального закона от 25.06.2002 № 73-ФЗ «Об объектах культурного наследия (памятниках истории и культуры) народов Российской Федерации» (далее – Федеральный закон) работ по использованию лесов и иных работ в границах территории объекта культурного наследия либо на земельном участке, непосредственно

		<p>связанном с земельным участком в границах территории объекта культурного наследия;</p> <ul style="list-style-type: none"> - проекты зон охраны объекта культурного наследия; - документация, обосновывающая границы защитной зоны объекта культурного наследия.
24.	Рубель Александр Андреевич	<ul style="list-style-type: none"> - проекты зон охраны объекта культурного наследия.
25.	Садыков Тимур Рашитович	<ul style="list-style-type: none"> - выявленные объекты культурного наследия в целях обоснования целесообразности включения данных объектов в реестр; - документы, обосновывающие включение объектов культурного наследия в реестр.
26.	Соловьев Сергей Львович	<ul style="list-style-type: none"> - выявленные объекты культурного наследия в целях обоснования целесообразности включения данных объектов в реестр; - земли, подлежащие воздействию земляных, строительных, мелиоративных, хозяйственных работ, предусмотренных статьей 25 Лесного кодекса Российской Федерации работ по использованию лесов (за исключением работ, указанных в пунктах 3, 4 и 7 части 1 статьи 25 Лесного кодекса Российской Федерации) и иных работ, в случае, если указанные земли расположены в границах территорий, утвержденных в соответствии с пунктом 34.2 пункта 1 статьи 9 Федерального закона; - документы, обосновывающие включение объектов культурного наследия в реестр; - документы, обосновывающие исключение объектов культурного наследия из реестра; - документация, за исключением научных отчетов о выполненных археологических полевых работах, содержащая результаты исследований, в соответствии с которыми определяется наличие или отсутствие объектов, обладающих признаками объекта культурного наследия, на земельных участках, подлежащих воздействию земляных, строительных, мелиоративных, хозяйственных работ, указанных в статье 30 Федерального закона работ по использованию лесов и иных работ; - документация или разделы документации, обосновывающие меры по обеспечению сохранности объекта культурного наследия, включенного в реестр, выявленного объекта культурного наследия либо

		объекта, обладающего признаками объекта культурного наследия, при проведении земляных, мелиоративных, хозяйственных работ, указанных в статье 30 Федерального закона работ по использованию лесов и иных работ в границах территории объекта культурного наследия либо на земельном участке, непосредственно связанном с земельным участком в границах территории объекта культурного наследия.
27.	Шумилова Ольга Викторовна	- проектная документация на проведение работ по сохранению объектов культурного наследия.
28.	Юдин Александр Иванович	<ul style="list-style-type: none"> - выявленные объекты культурного наследия в целях обоснования целесообразности включения данных объектов в реестр; - земли, подлежащие воздействию земляных, строительных, мелиоративных, хозяйственных работ, предусмотренных статьей 25 Лесного кодекса Российской Федерации работ по использованию лесов (за исключением работ, указанных в пунктах 3, 4 и 7 части 1 статьи 25 Лесного кодекса Российской Федерации) и иных работ, в случае, если указанные земли расположены в границах территорий, утвержденных в соответствии с пунктом 34.2 пункта 1 статьи 9 Федерального закона; - документы, обосновывающие включение объектов культурного наследия в реестр; - документы, обосновывающие исключение объектов культурного наследия из реестра; - документация, за исключением научных отчетов о выполненных археологических полевых работах, содержащая результаты исследований, в соответствии с которыми определяется наличие или отсутствие объектов, обладающих признаками объекта культурного наследия, на земельных участках, подлежащих воздействию земляных, строительных, мелиоративных, хозяйственных работ, указанных в статье 30 Федерального закона работ по использованию лесов и иных работ; - документация или разделы документации, обосновывающие меры по обеспечению сохранности объекта культурного наследия, включенного в реестр, выявленного объекта культурного наследия либо объекта, обладающего признаками объекта культурного наследия, при проведении земляных, мелиоративных, хозяйственных работ, указанных в статье 30

		Федерального закона работ по использованию лесов и иных работ в границах территории объекта культурного наследия либо на земельном участке, непосредственно связанном с земельным участком в границах территории объекта культурного наследия.
--	--	--
