

АКТ

государственной историко-культурной экспертизы документации,
за исключением научных отчетов о выполненных археологических
полевых работах, содержащей результаты исследований, в соответствии с
которыми определяется наличие или отсутствие объектов археологического
наследия или объектов, обладающих признаками объекта археологического
наследия, на земельных участках, подлежащих воздействию земляных,
строительных, мелиоративных и (или) хозяйственных работ,
предусмотренных статьей 25 Лесного кодекса Российской Федерации работ
по использованию лесов (за исключением работ, указанных в пунктах 3, 4 и
7 части 1 статьи 25 Лесного кодекса Российской Федерации) и иных работ на
участке по адресу: Российская Федерация, Санкт-Петербург, внутригородское муниципальное образование города федерального значения Санкт-Петербурга муниципальный округ № 7, Кадетская линия В.О. (кадастровый номер: 78:06:0002006:3284)

Дата начала проведения экспертизы: 24 ноября 2025 г.

Дата окончания экспертизы: 07 декабря 2025 г.

Место проведения экспертизы: г. Санкт-Петербург

Государственный эксперт Герман Константин Энрикович

Заказчик экспертизы: Индивидуальный предприниматель Аврух Лев Григорьевич

Юридический адрес: 197371, г. Санкт-Петербург, ул. Ольховая, д. 14, корп. 1, кв. 230

ОГРН: 319784700004521

ИНН 781011648229

e-mail avruh2000@mail.ru

Место проведения экспертизы: город Санкт-Петербург, город Петрозаводск.

Настоящий Акт Государственной историко-культурной экспертизы составлен в соответствии с Положением о государственной историко-культурной экспертизе,

утвержденным постановлением Правительства Российской Федерации от 25 апреля 2024 года № 530.

Сведения об эксперте

Фамилия, имя, отчество	Герман Константин Энрикович
Образование	высшее (Петрозаводский государственный университет, диплом УВ № 183899, выдан в 29.05.1992 г.)
Специальность	историк, археолог
Место работы и должность	Институт языка, литературы и истории КарНЦ РАН — обособленное подразделение Федерального государственного бюджетного учреждения науки Федерального исследовательского центра «Карельский научный центр Российской академии наук» (ИЯЛИ КарНЦ РАН), старший научный сотрудник сектора археологии.
Реквизиты аттестации	Государственный эксперт по проведению историко-культурной экспертизы (Приказ Министерства культуры Российской Федерации № 105 от 24.01.2024 г. «Об аттестации экспертов по проведению государственной историко-культурной экспертизы», Приложение к приказу МК РФ № 105 от 24.01.2024 г., п.3)
Объекты экспертизы:	<ul style="list-style-type: none">- выявленные объекты культурного наследия в целях обоснования целесообразности включения данных объектов в реестр;- земли, подлежащие воздействию земляных, строительных, мелиоративных, хозяйственных работ, предусмотренных статьей 25 Лесного кодекса Российской Федерации работ по использованию лесов (за исключением работ, указанных в пунктах 3, 4 и 7 части 1 статьи 25 Лесного кодекса Российской Федерации) и иных работ, в случае, если указанные земли расположены в границах территорий, утвержденных в соответствии с пунктом 34.2 пункта 1 статьи 9 Федерального закона;

	<p>- документация или разделы документации, обосновывающие меры по обеспечению сохранности объекта культурного наследия, включенного в реестр, выявленного объекта культурного наследия либо объекта, обладающего признаками объекта культурного наследия, при проведении земляных, мелиоративных, хозяйственных работ, указанных в статье 30 Федерального закона работ по использованию лесов и иных работ в границах территории объекта культурного наследия либо на земельном участке, непосредственно связанном с земельным участком в границах территории объекта культурного наследия;</p> <p>- документация, за исключением научных отчетов о выполненных археологических полевых работах, содержащая результаты исследований, в соответствии с которыми определяется наличие или отсутствие объектов, обладающих признаками объекта культурного наследия, на земельных участках, подлежащих воздействию земляных, строительных, мелиоративных, хозяйственных работ, указанных в статье 30 Федерального закона работ по использованию лесов и иных работ.</p>
--	--

В соответствии с законодательством Российской Федерации эксперт несет ответственность за достоверность сведений, изложенных в заключении экспертизы.

Эксперт К.Э. Герман

Отношение к заказчику

Эксперт:

- не имеет родственных связей с заказчиком (его должностными лицами, работниками);
- не состоит в трудовых отношениях с заказчиком;
- не имеет долговых или иных имущественных обязательств перед заказчиком;

- не владеет ценными бумагами, акциями (долями участия, паями в уставных капиталах) заказчика;

- не заинтересован в результатах исследований и решений, вытекающих из настоящего экспертного заключения, с целью получения выгоды в виде денег, ценностей, иного имущества, услуг имущественного характера или имущественных прав для себя или третьих лиц.

Основания проведения государственной историко-культурной экспертизы

1. Федеральный закон № 73-ФЗ «Об объектах культурного наследия (памятниках истории и культуры) народов Российской Федерации» от 25.06.2002 г. (в действующей редакции).

2. Положение о государственной историко-культурной экспертизе, утвержденном постановлением Правительства Российской Федерации от 25 апреля 2024 г. № 530).

3. Письмо Комитета по государственному контролю, использованию и охране памятников истории и культуры Правительства Санкт-Петербурга №01-43-20335/25-0-1 от 11.08.2025 от 11.08.2025.

4. Договор подряда № 41/11-25-ДОГ от 24.11.2025 г.

Цель экспертизы:

Определение наличия или отсутствия выявленных объектов культурного (археологического) наследия либо объектов, обладающих признаками объекта культурного наследия, на земельных участках, землях лесного фонда либо в границах водных объектов или их частей, подлежащих воздействию земляных, строительных, мелиоративных, хозяйственных работ, указанных в статье 30 Федерального закона №73-ФЗ работ по использованию лесов и иных работ на территории объекта Земельный участок по адресу Российская Федерация, Санкт-Петербург, внутригородское муниципальное образование города федерального значения Санкт-Петербурга муниципальный округ № 7, Кадетская линия В.О. (кадастровый номер: 78:06:0002006:3284).

Объект государственной историко-культурной экспертизы:

Документация, за исключением научных отчетов о выполненных археологических полевых работах, содержащей результаты исследований, в соответствии с которыми определяется наличие или отсутствие выявленных объектов и объектов, обладающих признаками объекта культурного наследия, на земельных участках, подлежащих

воздействию земляных, строительных, мелиоративных и (или) хозяйственных работ, предусмотренных статьей 25 Лесного кодекса Российской Федерации работ по использованию лесов (за исключением работ, указанных в пунктах 3, 4 и 7 части 1 статьи 25 Лесного кодекса Российской Федерации) и иных работ в границах земельного участка по адресу: Российская Федерация, Санкт-Петербург, внутригородское муниципальное образование города федерального значения Санкт-Петербурга муниципальный округ № 7, Кадетская линия В.О. (кадастровый номер: 78:06:0002006:3284).

Перечень документов, представленных заявителем:

1. Копия письма Комитета по государственному контролю, использованию и охране памятников истории и культуры правительства Санкт-Петербурга №01-43-20335/25-0-1 от 11.08.2025 от 11.08.2025.
2. Выписка из Единого государственного реестра недвижимости об объекте недвижимости земельный участок с кадастровым номером 78:06:0002006:3284.
3. Градостроительный план земельного участка с кадастровым номером 78:06:0002006:3284.
4. Технический отчет по результатам инженерно-геологических изысканий для подготовки предпроектной документации для объекта: «Проект нового строительства подземного двухэтажного паркинга в дворовом пространстве» по адресу: г. Санкт-Петербург, В.О., Кадетская *(далее в тексте - ИГИ)*.
5. Шмелев К.В. Акт государственной историко-культурной экспертизы земельного участка, подлежащего воздействию земляных, строительных, мелиоративных и (или) хозяйственных работ, предусмотренных статьей 25 Лесного кодекса Российской Федерации работ по использованию лесов (за исключением работ, указанных в пунктах 3, 4 и 7 части 1 статьи 25 Лесного кодекса Российской Федерации) и иных работ в случае, если федеральный орган охраны объектов культурного наследия и орган охраны объектов культурного наследия субъекта Российской Федерации не имеют данных об отсутствии на указанных землях объектов археологического наследия, включенных в реестр, и выявленных объектов археологического наследия (по договору № 12/20-СГМ от 25.09.2020 между Федеральным государственным бюджетным образовательным учреждением высшего образования «Санкт-Петербургский государственный университет» (Россия, 199034, Санкт-Петербург, Университетская набережная 7/9, ИНН 78010002274) и Федеральным государственным автономным образовательным учреждением высшего образования «Национальный исследовательский университет

ИТМО» о проведении научно- исследовательских работ по археологическому обследованию земельного участка от котельной АО «Г'ОИ им. С.В.Вавилова» по адресу Кадетская линия д. 5 корп. 2, литер Ж до пристройки-столовой ИТМО по адресу Биржевая линия дом 14, лит. А в Василеостровском районе Санкт-Петербурга в границах, обозначенных на Схеме обследуемого участка, являющейся Приложением №1 к настоящему Договору).

6. Схема участка обследованного К.М. Шмелевым в 2020 г. (Приложение № 1 к договору № 12/20-СГМ от «25» сентября 2020 г.)

7. Топографическая съемка участка с нанесенными коммуникациями.

Перечень документов и материалов, собранных при проведении экспертизы, а также использованной для нее специальной и справочной литературы

В процессе работы по сбору документальных и библиографических данных были изучены и проанализированы:

1. Законодательная база.

1. Федеральный закон № 73-ФЗ «Об объектах культурного наследия (памятниках истории и культуры) народов Российской Федерации» от 25.06.2002 г. (в действующей редакции);

2. Федеральный закон от 22 октября 2014 г. № 315-ФЗ «О внесении изменений в Федеральный закон «Об объектах культурного наследия (памятниках истории и культуры) народов Российской Федерации» и отдельные законодательные акты Российской Федерации»

3. Закон Санкт-Петербурга от 19.01.2009 № 820-7 (в редакции, вступившей в силу 16.04.2023) "О границах объединенных зон охраны объектов культурного наследия, расположенных на территории Санкт-Петербурга, режимах использования земель и требованиях к градостроительным регламентам в границах указанных зон";

4. Градостроительный кодекс Российской Федерации от 29.12.2004 г. № 190-ФЗ (в действующей редакции);

5. Положение о Едином государственном реестре объектов культурного наследия (памятников истории и культуры) народов Российской Федерации (утверждено приказом Росохранкультуры от 27.02.2009 г. № 37);

6. Положение о государственной историко-культурной экспертизе, утвержденном постановлением Правительства Российской Федерации от 25 апреля 2024 г. № 530;

7. Положение о порядке проведения археологических полевых работ (археологических раскопок и разведок) и составления научной отчетной документации (утверждено постановлением Бюро Отделения историко-филологических наук Российской академии наук от 12.04.2023 № 15);

8. Приказ Министерства культуры Российской Федерации от 03.10.2011 г. № 954 «Об утверждении Положения о Едином государственном реестре объектов культурного наследия (памятников истории и культуры) народов Российской Федерации»;

9. Инструкция Министерства культуры «О порядке учета, обеспечения сохранности, использования и реставрации недвижимых памятников истории и культуры»;

10. Реставрационные нормы и правила «Методические рекомендации по проведению научно-исследовательских, изыскательских, проектных и производственных работ, направленных на сохранение объектов культурного наследия (памятников истории и культуры) народов Российской Федерации», РНИП, Москва-2013;

11. СНиП 11-01-95 Инструкция о порядке разработки, согласования, утверждения проектной документации на строительство предприятий, зданий и сооружений.

12. Инструкция Министерства культуры «О порядке учета, обеспечения сохранности, использования и реставрации недвижимых памятников истории и культуры».

13. ТСН 30-306-2002 «Реконструкция и застройка исторически сложившихся районов

2. Специальная, техническая и справочная литература.

1. Александровский А.Л., Арсланов Х.А., Давыдова Н.Н., Долуханов П.М., Зайцева Г.И., Кирпичников А.Н., Кузнецов Д.Д., Лавенто М., Лудикова А.В., Носов Е.Н., Савельева Л.А., Сапелко Т.В., Субетто Д.А. Новые данные относительно трансгрессии ладожского озера, образования реки Невы и земледельческого освоения северо-запада России // Доклады академии наук. Том 424. №5. М., 2009. С

2. Атлас Ленинградской области. М. 1967.

3. Бахтырев А.Ю. Научный отчет об археологических разведках в 2021 году на территории города федерального значения Санкт-Петербург и города Архангельск (Открытый лист №1874-2021). СПб. 2022.
4. Беспятых Ю. Н. Петербург Петра I в иностранных описаниях. Л. 1991.
5. Блохин Е.К. Поликарпова А.О. Предварительные археологические исследования кладбища при церкви Благовещения на Васильевском острове. // Бюллетень ИИМК РАН (Охранная археология) №1. СПб., 2010.
6. Верещагина И.В. Поселение Хепоярви в южной части Карельского перешейка. // Неолит-энеолит юга и неолит севера Восточной Европы. СПб. 2003.
7. Геоморфологическое районирование СССР. М., 1980.
8. Гиппинг А.И. Нева и Ниеншанц. М., 2003.
9. Грач А. Д. Археологические раскопки в Ленинграде. К характеристике культуры и быта населения Петербурга XVIII в. Л. 1957.
10. Грач А.Д. Открытие погребения С.П. Крашенинникова в Ленинграде // СЭ. №4. СПб., 1966.
11. Гусенцова Т. М., Сорокин П. Е. Охта 1 – Первый памятник эпох неолита и раннего металла в цен-тральной части Петербурга. // Российский археологический сборник. Вып. 1. СПб. 2011.
12. Дашко Р.Э., Александрова О.Ю., Котков П.В., Шидловская А.В. Особенности инженерно-геологических условий Санкт-Петербурга. // Развитие городов и геотехническое строительство. Вып. №1. СПб., 2011.
13. Динцес Л.А. Неолитическая стоянка в Токсове. //Отд. Ленинградского окружного общества краеведе-ния на Финско-Ладожском перешейке. Сер. Финско-Ладожский перешеек. Вып. 2. Л., 1929.
14. Долгуханов П.М. История Балтики. М., 1969. С. 49-56; Квасов Д. Д. Позднечетвертичная история крупных озер и внутренних морей Восточной Европы. Л., 1974.
15. Кепсу С. Петербург до Петербурга. История устья Невы до основания города Петра. СПб., 2000.
16. Клейненберг И. Э. Упоминание в ливонском документе 1426 г. Васильевского острова // Вспомогательные исторические дисциплины. Т. XIX. Л. 1987.
17. Мильков Ф.Н., Гвоздецкий Н.А. Физическая география СССР. Общий обзор. Европейская часть СССР. Кавказ. М. 1986.
18. Михайлова Е.Р, Соболев В.Ю., Шмелев К.В., Федоров И.А., Мурзенков Д.Н. Работы Лаборатории археологии, исторической социологии и культурного наследия имени проф. Г.С. Лебедева СПбГУ на территории Санкт-Петербурга в 2012–2013 гг. // Бюллетень ИИМК РАН. № 4. СПб., 2014.
19. Михайлова Е.Р., Кузьмин С.Л., Соболев В.Ю., Глыбин В.А. Петербург: исторические ландшафты и археологическое наследие//Археологическое изучение Санкт-Петербурга в 1996- 2004 гг. СПб. 2005.

20. Мурашкин А. И., Городилов А.ю, Грицик Е.А., Казашев Э. А, Соловьева Н.Ф. Археологический надзор за ходом реконструкции Благовещенского сада на Малом проспекте Васильевского острова 2009 г. // Бюллетень ИИМК РАН (Охранная археология) №1. СПб., 2010.
21. Переписная Окладная книга по НовуГороду Вотьской пятины 7008 года. // Временникъ императорского общества исторіи и древностей російскихъ. М., 1851.
22. Ростунов И. И., Авдеев В. А., Осипова М.Н., Соколов Ю. Ф. История Северной войны. 1700-1721. М., 1987.
23. Селин А. А. К исторической топографии Невского устья // Древние культуры Центральной Азии и Санкт-Петербург. СПб., 1998.
24. Семенов С.А. Отчет о научно-исследовательских охранных археологических исследованиях (разведках) по теме «Археологические охранные исследования (разведки) на земельном участке по строительству автомобильной дороги Москва-Петербург на участке 570—км 684 в Ленинградской области и Санкт-Петербурге». СПб., 2010.
25. Семенов С.А., Ёлшин Д.Д., Смирнов А.М. Предварительные археологические исследования на пересечении Среднего пр. и 7-й линии Васильевского острова// Бюллетень №5. СПб. 2015.
26. Сорокин П. Е. Ландскрона, Невское устье, Ниеншанц. СПб., 2001.
27. Сорокин П.Е. «Небываемое бывает» - морская победа у устья Невы // Северная война, Санкт-Петербург и Европа в первой четверти XVIII в.: материалы международной научной конференции. СПб., 2006.
28. Сорокин П.Е., Короткевич Б. С., Гукин В. Д. Находки эпохи бронзы — раннего средневековья на Охтинском мысу // Европейская Сарматия: XIV чтения памяти Анны Мачинской. СПб., 2011.
29. Тарасов И.И., Кузьмин С.Л. Раскопки в Волховском переулке. //Археологическое изучение Санкт-Петербурга в 1996-2004 гг. СПб., 2005.
30. Физико-географическое районирование СССР. Характеристика региональных единиц. Под ред. Проф. К.А. Гвоздецкого. М. 1968.
31. Шмелев К.В. Акт государственной историко-культурной экспертизы земельного участка, подлежащего воздействию земляных, строительных, мелиоративных и (или) хозяйственных работ, предусмотренных статьей 25 Лесного кодекса Российской Федерации работ по использованию лесов (за исключением работ, указанных в пунктах 3, 4 и 7 части 1 статьи 25 Лесного кодекса Российской Федерации) и иных работ в случае, если федеральный орган охраны объектов культурного наследия и орган охраны объектов культурного наследия субъекта Российской Федерации не имеют данных об отсутствии на указанных землях объектов археологического наследия, включенных в реестр, и выявленных объектов археологического наследия (по договору № 12/20-СГМ от 25.09.2020 между Федеральным государственным бюджетным образовательным учреждением высшего образования «Санкт-Петербургский государственный университет» (Россия, 199034, Санкт-Петербург, Университетская набережная 7/9, ИНН 78010002274) и Федеральным государственным автономным образовательным учреждением высшего образования «Национальный исследовательский университет

ИТМО» о проведении научно-исследовательских работ по археологическому обследованию земельного участка от котельной АО «Г'ОИ им. С.В.Вавилова» по адресу Кадетская линия д. 5 корп. 2, литер Ж до пристройки-столовой ИТМО по адресу Биржевая линия дом 14, лит. А в Василеостровском районе Санкт-Петербурга в границах, обозначенных на Схеме обследуемого участка, являющейся Приложением №1 к настоящему Договору).

32. Шуньгина С. Е. Археология Санкт-Петербурга. Почти юбилей с момента первых исследований. // Археология и история Пскова и Псковской земли. Псков, 2021.

33. Шуньгина С. Е. К вопросу об исторических кладбищах Санкт-Петербурга (по материалам археологических исследований у ц. Благовещения на Васильевском острове в 2012 г.) // Археология и история Пскова и Псковской земли. Псков, 2017.

34. Jordebocker ofver Ingermanland. Писцовые книги ижорской земли. Томъ I. Годы 1618-1623. СПб. 1859.

3. Электронные ресурсы.

1. Комитет по государственному контролю, использованию и охране памятников истории и культур Правительства Санкт-Петербурга (<https://kgior.gov.spb.ru/>);

2. Окрестности Петербурга. Сайт (URL: <https://www.aroundspb.ru/karty>).

3. Открытый картографический портал ЭтоМесто: Старые карты городов России онлайн (URL <http://www.etomesto.ru/>).

4. Национальная система пространственных данных (URL <https://nspd.gov.ru/>);

5. Государственная информационная система Санкт-Петербурга (URL <https://rgis.spb.ru/>)

6. Федеральное бюджетное учреждение науки Институт истории материальной культуры Российской академии наук. Отдел охранной археологии. Сайт. (URL: <https://www.archeo.ru/>)

7. Электронный фонд правовой и нормативно-технической документации. Сайт. (URL: <https://peterburg-pravo.ru/>).

Сведения об обстоятельствах, повлиявших на процесс проведения и результаты экспертизы:

Обстоятельства, повлиявшие на процесс проведения и результаты экспертизы, отсутствуют.

Сведения о проведенных исследованиях

В процессе проведения экспертизы рассмотрена представленная Заказчиком документация, в соответствии с которой определяется наличие или отсутствие объектов археологического наследия или объектов, обладающих признаками объектов археологического наследия, на земельном участке, подлежащем воздействию земляных, строительных, мелиоративных и (или) хозяйственных работ в границах земельного участка объекта Земельный участок по адресу Российская Федерация, Санкт-Петербург, внутригородское муниципальное образование города федерального значения Санкт-Петербурга муниципальный округ № 7, Кадетская линия В.О. (кадастровый номер: 78:06:0002006:3284).

Экспертом проведен сравнительный анализ всего комплекса данных (документов, материалов, информации) по Объекту экспертизы, принятых от Заказчика, и оценка обоснованности изложенных выводов и предложений.

В документах, представленных для проведения экспертизы, несоответствий не выявлено. Объем представленной документации достаточен для подготовки заключения (акта) государственной историко-культурной экспертизы.

Факты и сведения, установленные в результате проведенных исследований.

Земельный по адресу: Российская Федерация, Санкт-Петербург, внутригородское муниципальное образование города федерального значения Санкт-Петербурга муниципальный округ № 7, Кадетская линия В.О. (кадастровый номер: 78:06:0002006:3284) расположен на востоке Васильевского острова и Василеостровского района Санкт-Петербурга.

Согласно информации Письма Комитета по государственному контролю, использованию и охране памятников истории и культуры Санкт-Петербурга №01-43-20335/25-0-1 от 11.08.2025 от 11.08.2025 земельный участок по адресу Российская Федерация, Санкт-Петербург, внутригородское муниципальное образование города федерального значения Санкт-Петербурга муниципальный округ № 7, Кадетская линия В.О. (кадастровый номер: 78:06:0002006:3284) расположен в границах территории объекта культурного наследия федерального значения «Усадьба Меншикова А.Д. (Первый кадетский корпус)», (НПА адрес объекта: Университетская наб., 13, 1 5; Съездовская линия, 1, 3, 5; Филологический пер., 2, 4).

Указанный земельный участок расположен в границах единой зоны регулирования застройки и хозяйственной деятельности 1 (участок ОЗРЗ-1(06)01) объектов культурного наследия.

Согласно нормам Закона Санкт-Петербурга от 19.01.2009 № 820-7 «О границах объединенных зон охраны объектов культурного наследия, расположенных на территории Санкт-Петербурга, режимах использования земель и требованиях к градостроительным регламентам в границах указанных зон» (ред. 26.02.2025) в пределах границ вышеуказанного земельного участка отсутствуют выявленные объекты культурного наследия, а также защитная зона объектов культурного наследия. В тоже время к границам участка непосредственно примыкает объект культурного наследия регионального значения «Главное здание Государственного оптического института имени С.И. Вавилова» (адрес НПА: Кадетская линия, 5, корп. 2, лит. В).

Участок с кадастровым номером 78:06:0002006:3284 расположен участок расположен в границах территории исторического поселения, утвержденных приказом Минкультуры России от 30.10.2020 № 1295 (ред. от 19.10.2022) «Об утверждении предмета охраны, границ территории и требований к градостроительным регламентам в границах территории исторического поселения федерального значения город Санкт-Петербург».

В то же время сведениями об отсутствии на земельном участке по адресу: Российская Федерация, Санкт-Петербург, внутригородское муниципальное образование города федерального значения Санкт-Петербурга муниципальный округ № 7, Кадетская линия В.О. (кадастровый номер: 78:06:0002006:3284), объектов археологического наследия и объектов, обладающих признаками объекта культурного (археологического) наследия, Комитет не располагает.

Для определения возможности и целесообразности проведения полевых исследований с целью выявления объектов культурного (археологического) наследия или объектов, обладающих признаками объектов культурного (археологического) наследия был проведен комплекс камеральных исследований, заключающихся в анализе физической географии, и геоморфологи округа исследований с привлечением данных геологии земельного участка по адресу Российская Федерация, Санкт-Петербург, внутригородское муниципальное образование города федерального значения Санкт-Петербурга муниципальный округ № 7, Кадетская линия В.О. (кадастровый номер: 78:06:0002006:3284), дана характеристика археологической изученности ближайшей

округи указанного участка, выполнен анализ истории заселения человеком округа указанного участка с подробным привлечением исторической картографии, исторических аэрофотоснимков и космоснимков последних 60 лет.

1. Географическая характеристика участка исследований.

Земельный объекта: Земельный участок по адресу Российская Федерация, Санкт-Петербург, внутригородское муниципальное образование города федерального значения Санкт-Петербурга муниципальный округ № 7, Кадетская линия В.О. (кадастровый номер: 78:06:0002006:3284), согласно данным портала «Национальная система пространственных данных, локализуется по адресу Кадетская линия, 5к2Д на северо-востоке муниципального округа №7, в восточной части Василеостровского района, в западной части города федерального значения Санкт-Петербург, в западной части Северо-Западного федерального округа.

. Физико-географически объект исследования находится в восточной Европе на территории Западно-Приморской провинции Лесной зоны Русской равнины в подзонах южной тайги и смешанных лесов согласно классификации профессора Н.А. Гвоздецкого.¹ Типология ландшафтов, предложенная Ф.Н. Мильковым и Н.А. Гвоздецким, относит территорию обследования к Приморской провинции смешанных лесов Среднерусской провинции зоны смешанных лесов Русской равнины.² Геоморфологическое районирование относит обследованную территорию к Приневско-Эстонскому району Балтийско-Валдайской области Северорусской провинции геоморфологической страны Русская равнина.³

С точки зрения геологии рельеф изучаемой территории довольно молод и связан своим происхождением с литориновыми трансгрессиями суббореального времени. Современные естественно-научные исследования показывают, что верхняя часть напластований изучаемой территории сложена песками и супесями четвертичными озерно-морского литоринового происхождения.⁴ Специалисты сходятся во мнении, что в район Санкт-Петербурга воды Литоринового моря проникали последние фазы трансгрессий 3-2 тыс. до н. э. Уровень воды в это время был на 5-7 м выше современного,

¹ Физико-географическое районирование СССР. Характеристика региональных единиц. Под ред. Проф. К.А. Гвоздецкого. М. 1968. С. 68-70.

² Мильков Ф.Н., Гвоздецкий Н.А. Физическая география СССР. Общий обзор. Европейская часть СССР. Кавказ. М. 1986. 196,197, 201-203.

³ Геоморфологическое районирование СССР. М.,1980. С. 21, 29,30.

⁴ Дашко Р.Э., Александрова О.Ю., Котков П.В., Шидловская А.В. Особенности инженерно-геологических условий Санкт-Петербурга. // Развитие городов и геотехническое строительство. Вып. №1. СПб., 2011. С. 9-11. Рис. 6.

дельта р. Нева находилась под водой.⁵ Близкие в современные очертания рельефа сложились в финале Ладожской трансгрессии с образованием около 1000-400 гг. до н. э. р. Невы. Этот же фактор обусловил постепенное понижение воды в системе Балтийское море- Ладожское озеро – р. Волхов – оз. Ильмень до современного уровня.⁶

Васильевский, один из островов дельты Невы, расположен севернее основного рукава реки (Большая Нева), между ним и крупной протокой (Малая Нева). Рекой Смоленкой отделяется от другого крупного острова Голодай (современное название - остров Декабристов). Как и остальные острова невской дельты сложен супесчаными на озёрно-ледниковых супесях, песках и суглинках среднеподзолистыми в сочетании с торфяно-подзолисто-глеевыми и болотными торфяными почвами.⁷ Ландшафт острова низменный, исторически вся его территория была покрыта хвойными лесами и кустарниками, центральная часть и прибрежные области - заболочены. В настоящее время ландшафт острова имеет антропогенное происхождение. Западная часть его часть стала изменяться человеком одной из первых с начала XVIII столетия, когда сюда с петроградской стороны был перенесен центр строящегося Петербурга. Однако участок с кадастровым номером 78:06:0002006:3284 не застраивался вплоть до середины XX столетия, являясь частью парка усадьбы Меншикова и Первого Кадетского корпуса.

2. Основные сведения об историко-культурном наследии региона и оценка вероятности обнаружения объектов археологического наследия.

Настоящий очерк содержит краткую характеристику археологической изученности западной части современной территории Василеостровского района Санкт-Петербурга в округе участка объекта Земельный участок по адресу Российская Федерация, Санкт-Петербург, внутригородское муниципальное образование города федерального значения Санкт- Петербурга муниципальный округ № 7, Кадетская линия В.О. (кадастровый номер: 78:06:0002006:3284). В современных границах города федерального значения Санкт-Петербург археологические исследования ведутся со второй четверти XX столетия. Отсчёт историографии принято вести от раскопок в Лазаревской усыпальнице Александрo-Невской Лавры 1927 года.⁸ В западной части Васильевского острова

⁵ Долгуханов П.М. История Балтики. М., 1969. С. 49-56; Квасов Д. Д. Позднечетвертичная история крупных озер и внутренних морей Восточной Европы. Л., 1974. С. 155, 156.

⁶ Александровский А.Л., Арсланов Х.А., Давыдова Н.Н., Долуханов П.М., Зайцева Г.И., Кирпичников А.Н., Кузнецов Д.Д., Лавенто М., Лудикова А.В., Носов Е.Н., Савельева Л.А., Сапелко Т.В., Субетто Д.А. Новые данные относительно трансгрессии ладожского озера, образования реки Невы и земледельческого освоения северо-запада России // Доклады академии наук. Том 424. №5. М., 2009. С. 686

⁷ Атлас Ленинградской области. М. 1967.

⁸ Шуныгина С. Е. Археология Санкт-Петербурга. Почти юбилей с момента первых исследований. // Археология и история Пскова и Псковской земли. Псков, 2021. С 261.

первые работы были проведены в 1952 г. А. Д. Грачом, сотрудником Института этнографии им. Н. Н. Миклухо-Маклая АН СССР (в настоящее время МАЭ РАН «Кунсткамера»). На траншее прокладки газопровода в Таможенном переулке им были исследованы участки культурного слоя и артефакты XVIII, лежащие на болотном слое и перекрытые поздними подсыпками. Работы проводились в 600 м юго-восточнее участка с кадастровым номером 78:06:0002006:3284⁹ Осенью 1963 года в ходе ремонта ливневой канализации на территории Благовещенского сквера археологи под руководством А.Д. Грача выявили погребение С.П. Крашенинникова и зафиксировали культурный слой XVIII столетия.¹⁰ В 1996-1997 гг. Санкт-Петербургской археологической экспедиции СПбГУ в рамках реализации программы «Археология Петербурга» на территории Васильевского острова был проведен ряд разведочных исследований. В частности, проведена целенаправленная шурфовка в восточной и центральной частях Васильевского острова и собран подъемный материал на территории на 8 линии у Благовещенского сквера, на углу 4 линии и Малого пр., на Университетской наб., 7/9. В 2001 году работы университетской экспедиции велись в сквере у здания Двенадцати коллегий¹¹ В 2009 году работы на территории бывшего Благовещенского кладбища продолжает экспедиция ИИМК РАН. Работы ведутся на нарушениях (выбранных экскаватором траншеях и котлованах ливневой канализации). В результате аварийно-спасательных работ, экстренно проведенных по настоянию КГИОП, экспедиции института удалось выявить остатки белокаменных фундаментов в северо-восточной части сквера, фундаментные конструкции первой деревянной церкви Богоявления Пресвятой Богородицы (предположительно) середины XVIII в., 7 захоронений (погребений в кирпичных склепах и могилах) в южной и центральной частях сквера, а также культурный слой начала XVIII в.¹² В 2004 году Санкт-Петербургской археологической экспедиции СПбГУ в 190 м севернее участка с кадастровым номером 78:06:0002006:3284 в северной части парка усадьбы Меньшикова. На участке по адресу Волоховской пер. 4, Биржевой пер. 2-4 раскопками вскрыто 40 м.кв. Под пакетом прослоек строительного мусора зафиксированы

⁹ Грач А. Д. Археологические раскопки в Ленинграде. К характеристике культуры и быта населения Петербурга XVIII в. Л. 1957.

¹⁰ Грач А.Д. Открытие погребения С.П. Крашенинникова в Ленинграде // СЭ. №4. СПб., 1966. С. 110-114.

¹¹ Михайлова Е.Р., Кузьмин С.Л., Соболев В.Ю., Глыбин В.А. Петербург: исторические ландшафты и археологическое наследие//Археологическое изучение Санкт-Петербурга в 1996- 2004 гг. СПб. 2005. Стр. 74-75, 81-87

¹² Мурашкин А. И., Городилов А.ю, Грицик Е.А., Казашев Э. А, Соловьева Н.Ф. Археологический надзор за ходом реконструкции Благовещенского сада на Малом проспекте Васильевского острова 2009 г. // Бюллетень ИИМК РАН (Охранная археология) №1. СПб., 2010. С. 53-71

деревянные настилы и остатки корней деревьев.¹³ Южная часть некрополя Благовещенской церкви в первые была исследована в 2012 году разведочными работами ИИМК РАН на участке площадью 2770 м кв. по адресу ул. 8-я линия В.О., д. 61, корп. 2. Экспедицией заложено 4 шурфа общей площадью 16 м². В двух шурфах зафиксированы погребения, относящиеся к православному кладбищу при церкви Благовещения. На уровне гробовин шурфы были законсервированы.¹⁴ Работы на указанном участке были продолжены в том же году экспедицией ОАО "СПб НИиП институт по реставрации памятников истории и культуры "НИИ Спецреставрация" под руководством С.Е. Шуньгиной. Археологическими раскопками на площади 165,3 м² выявлено 176 погребений, часть которых исследована полностью, а часть разобрана до уровня пятен ям. Захоронения перекрыты культурным слоем кладбища середины XVIII в., а также нивелировочными подсыпками рубежа XVIII-XIX вв. и середины XIX в. (уровень организации сада). Исследованиями получена и направлена в КГИОП информация о границах кладбища в указанном участке, особенностях погребений, планировки, плотности захоронений и их сохранности.¹⁵ В 2013 году экспедиция лаборатории археологии, исторической социологии и культурного наследия им. проф. Г.С. Лебедева НИИКСИ СПбГУ выполняют разведочные исследования на участке на Малого проспекта, 11 линии Васильевского острова и на набережной Лейтенанта Шмидта. Три шурфа на Малом проспекте проследили застройку последней четверти XIX столетия и отдельные артефакты XVIII в. Шурфовка на 11 линии проследила напластования середины – второй половины XIX столетия. Работы между 13 и 14 линиями Васильевского острова по Набережной Лейтенанта Шмидта в одном из четырех шурфов выявила не потревоженный культурный слой первой четверти XVIII в.¹⁶ В 2014 году у станции метро «Василеостровская» на пересечении Среднего проспекта и 7-й линии экспедиция ИИМК РАН шурфовкой выявляет остатки деревянной застройки первой трети XVIII столетия.¹⁷ Летом 2020 года экспедицией ООО «Терра» под руководством А.Ю. Бахтырева продолжены работы на территории Благовещенского сквера. Заложены 4 шурфа 2х2 м.,

¹³ Тарасов И.И., Кузьмин С.Л. Раскопки в Волховском переулке. //Археологическое изучение Санкт-Петербурга в 1996-2004 гг. СПб., 2005. С. 202-204.

¹⁴ Блохин Е.К. Поликарпова А.О. Предварительные археологические исследования кладбища при церкви Благовещения на Васильевском острове. // Бюллетень ИИМК РАН (Охранная археология) №1. СПб., 2010. С. 13-24

¹⁵ Шуньгина С. Е. К вопросу об исторических кладбищах Санкт-Петербурга (по материалам археологических исследований у ц. Благовещения на Васильевском острове в 2012 г.) // Археология и история Пскова и Псковской земли. Псков, 2017. С.406 -420.

¹⁶ Михайлова Е.Р, Соболев В.Ю., Шмелев К.В., Федоров И.А., Мурзенков Д.Н. Работы Лаборатории археологии, исторической социологии и культурного наследия имени проф. Г.С. Лебедева СПбГУ на территории Санкт-Петербурга в 2012–2013 гг. // Бюллетень ИИМК РАН. № 4. СПб., 2014. С. 192–207.

¹⁷ Семенов С.А., Ёлшин Д.Д., Смирнов А.М. Предварительные археологические исследования на пересечении Среднего пр. и 7-й линии Васильевского острова// Бюллетень №5. СПб. 2015. С. 56.

общей площадью 16 м. кв. В ходе полевых работ зафиксированы разновременные нивелировочные подсыпки, а также археологические материалы, стратифицированные напластования, захоронения и конструкции XVIII - XIX столетий. Были выявлены и частично исследованы фундаментные конструкции дома причта(?) второй половины XVIII в., фундаментные конструкции застройки красной линии малого Василеостровского проспекта второй половины XIX начала XX вв., культурные напластования, связанные с освоением обследованного участка Васильевского острова в первой половине XVIII в. Обследованные напластования в границах участка с кадастровым номером 78:06:0002035:26 поставлены на государственную охрану как выявленный объект культурного наследия «Участок сохранившегося культурного слоя XVIII-XIX вв. с сохранившимися захоронениями, относящимися к северной части утраченного исторического Благовещенского православного кладбища».¹⁸ Небольшая (северо-восточная) часть участка с кадастровым номером 78:06:0002006:3284 была обследована по методике разведки с осуществлением локальных земляных работ в декабре 2020 года сотрудником лаборатории археологии, исторической социологии и культурного наследия им. проф. Г.С. Лебедева НИИКСИ СПбГУ К.В.Шмелевым. Результаты работ послужили основой для акта Государственной историко-культурной экспертизы¹⁹, получившей согласование КГИОП. В результате исследований культурных напластований или других признаков объектов культурного наследия выявлено не было. Работы будут подробно охарактеризованы ниже. Обобщая итоги краткого историографического очерка следует констатировать, что участок с кадастровым номером 78:06:0002006:3284 был фрагментарно обследован по методике археологической разведки зимой 2020 года. В

¹⁸ Бахтырев А.Ю. Научный отчет об археологических разведках в 2021 году на территории города федерального значения Санкт-Петербург и города Архангельск (Открытый лист №1874-2021). СПб. 2022. С.226.

¹⁹ Шмелев К.В. Акт государственной историко-культурной экспертизы земельного участка, подлежащего воздействию земляных, строительных, мелиоративных и (или) хозяйственных работ, предусмотренных статьей 25 Лесного кодекса Российской Федерации работ по использованию лесов (за исключением работ, указанных в пунктах 3, 4 и 7 части 1 статьи 25 Лесного кодекса Российской Федерации) и иных работ в случае, если федеральный орган охраны объектов культурного наследия и орган охраны объектов культурного наследия субъекта Российской Федерации не имеют данных об отсутствии на указанных землях объектов археологического наследия, включенных в реестр, и выявленных объектов археологического наследия (по договору № 12/20-СГМ от 25.09.2020 между Федеральным государственным бюджетным образовательным учреждением высшего образования «Санкт-Петербургский государственный университет» (Россия, 199034, Санкт-Петербург, Университетская набережная 7/9, ИНН 78010002274) и Федеральным государственным автономным образовательным учреждением высшего образования «Национальный исследовательский университет ИТМО» о проведении научно-исследовательских работ по археологическому обследованию земельного участка от котельной АО «Г'ОИ им. С.В.Вавилова» по адресу Кадетская линия д. 5 корп. 2, литер Ж до пристройки-столовой ИТМО по адресу Биржевая линия дом 14, лит. А в Василеостровском районе Санкт-Петербурга в границах, обозначенных на Схеме обследуемого участка, являющейся Приложением №1 к настоящему Договору).

его границах и ближайшими к нему археологическими исследованиями культурных напластований выявлено не было.

3. История освоения человеком округа участка объекта настоящей экспертизы.

Настоящий очерк содержит краткую информацию об истории заселения человеком Васильевского острова с акцентом на округу участка по адресу Санкт-Петербург, внутригородское муниципальное образование города федерального значения Санкт-Петербурга муниципальный округ № 7, Кадетская линия В.О. (кадастровый номер: 78:06:0002006:3284).

Южная часть Карельского перешейка и устье р. Нева начали осваиваться человеком в эпоху неолита и раннего металла. Однако памятники в округе озер Хепоярви²⁰ и Токсово.²¹ и многослойное поселение в устье Охты²² давшие представления о населении края в эпоху камня и палеометалла, находятся на значительном расстоянии от исследуемого региона и в другой геоморфологической ситуации. Переносить результаты этих работ на южную часть устья реки Невы, образовавшейся в около 1000-400 гг. до н. э. было бы серьезным преувеличением. Ближайшие культурные напластования раннего железного века и раннего средневековья также выявлены на значительном расстоянии от места работ.²³ Тем не менее освоение территории, на которой находится участок обследования, началось еще в «допетербургский» период. По реке Неве проходил старинный торговый путь, соединявший народы, жившие в районе Балтийского моря, со странами Средней и Юго-Западной Азии, Ближнего Востока, и с Византией. Торговым путем по Неве пользовались, как новгородские купцы, совершавшие поездки по Балтийскому морю в города Швеции и Северной Германии, так и зарубежные торговцы. Сложный фарватер и пороги на реке заставляли купцов прибегать к помощи лоцманов и перевозить товары на особых судах, которые нанимали у местного населения. В старинных документах упоминается селение Клети на реке Ижоре. Оно, видимо,

²⁰Верещагина И.В. Поселение Хепоярви в южной части Карельского перешейка. // Неолит-энеолит юга и неолит севера Восточной Европы. СПб. 2003. С. 140-153.

²¹Динцес Л.А. Неолитическая стоянка в Токсове. //Отд. Ленинградского окружного общества краеведения на Финско-Ладожском перешейке. Сер. Финско-Ладожский перешеек. Вып. 2. Л., 1929.

²²Гусенцова Т. М., Сорокин П. Е. Охта 1 – Первый памятник эпох неолита и раннего металла в центральной части Петербурга. // Российский археологический сборник. Вып. 1. СПб. 2011. С 421-451.

²³Прим. Сорокин П.Е., Короткевич Б. С., Гукин В. Д. Находки эпохи бронзы — раннего средневековья на Охтинском мысу // Европейская Сарматия: XIV чтения памяти Анны Мачинской. СПб., 2011. С. 368–382; Семенов С.А. Отчет о научно-исследовательских охранных археологических исследованиях (разведках) по теме «Археологические охранные исследования (разведки) на земельном участке по строительству автомобильной дороги Москва-Петербург на участке 570—км 684 в Ленинградской области и Санкт-Петербурге». СПб., 2010. Л. 28,30.

и появилось в период, когда здесь расширялось торговое судоходство. В Клетях переваливали грузы с морских судов на озерно-речные ладьи, которые шли далее по Неве. Финский залив, его прибрежные территории, Нева, Ладожское и Онежское озера и окружающий их регион занимали узловое положение на скрещении главных водных и сухопутных путей, ведущих из глубины России к Балтийскому морю в страны Западной Европы. Именно поэтому, эти земли стали ареной почти непрерывной, ожесточенной борьбы между Новгородом, а затем централизованным русским государством и сопредельными державами - немецкими орденами и шведскими королевскими войсками. В XII - XVI веке борьба шла с переменным успехом, но в 1617 году, когда едва закончилось смутное время, Московское царство вынуждено было заключить мирный договор со Швецией и отказаться от Ижорских земель.²⁴ Первые письменные упоминания Васильевского острова относятся ко времени Новгородского владычества. Территория острова принадлежала Никольскому Ижорскому погосту.²⁵ Возможно более раннее упоминание топонима в германоязычном (ливонском) документе XV века.²⁶ Территория входила в Спасском Городенский погост и управлялась Ореховскими наместниками. В период шведского владычества земли нижнего течения Невы были подарены королевой Кристиной Бернхарду Стен фон Стеенхузену, немецкому коммерсанту из балтийских провинций. Саулу Кепсу, посветивший значительное время исследованием до петербургского заселения невской дельты, отмечал, что заселены были только так называемые «постоянные» острова дельты, расположенные между Большой и Малой Невкой Васильевский (Хирвисаари), Заячий (Янисаари), Петроградский (Койвусаари) и пр.²⁷ Населенные пункты на островах представляли собой отдельные дворы, расположенные на значительном расстоянии друг от друга. Известен ряд населенных пунктов Васильевского острова и их владельцев шведского времени, в том числе мыза в районе современной стрелки принадлежавшая семейству Делагарди.²⁸ Ко времени шведского владычества относятся первые карты Васильевского острова (в источниках Hirwesar (1618). Hiruisari By (1620), Wasilij ostroff eller Hiruisarij by och holma (1643), Watzilioff ostrof eller Hirfuisari (1634). Подробный анализ исторической картографии,

²⁴ Изложено по: Сорокин П. Е. Ландскрона, Невское устье, Ниеншанц. СПб., 2001. С. 34-35, 62-63, 76-79; Селин А. А. К исторической топографии Невского устья // Древние культуры Центральной Азии и Санкт-Петербург. СПб., 1998. С.269-272; Гиппинг А.И. Нева и Ниеншанц. М., 2003. С. 320.

²⁵ Переписная Окладная книга по НовуГороду Вотьской пятины 7008 года. // Временникъ императорскаго общества исторіи и древностей россійскихъ. М., 1851. С. 344.

²⁶ Клейненберг И. Э. Упоминание в ливонском документе 1426 г. Васильевского острова // Вспомогательные исторические дисциплины. Т. XIX. Л. 1987. С. 66.

²⁷ Кепсу С. Петербург до Петербурга. История устья Невы до основания города Петра. СПб., 2000. 34-37.

²⁸ Jordeböcker öfver Ingermanland. Писцовыя книги ижорской земли. Томъ I. Годы 1618-1623. СПб. 1859.

архивной аэрофотосъемки и космоснимков будет приведен ниже, в специальном разделе экспертизы.

Весной 1703 русские войска под командованием Б.П. Шереметьева после длительного артиллерийского обстрела добились капитуляции крепости Ниеншанц. События предварялись первой русской морской победой: захватом русскими гвардейцами под руководством Петра I 2 мая 1703 года двух шведских судов в невском фарватере в ходе ночного десанта. П.Е. Сорокин обосновано предполагает, что лодки с десантом прятались в засаде в русле р. Екатерингофки, за Гутуевским островом.²⁹ В мае же 1703 года был основан город Петербург в дельте р. Невы. Юридически военные достижения были закреплены Ништадским мирным договором, включившим территории Ингрии в состав Российской империи.³⁰ Эти события стали началом существования города в устье Невы на первом плане истории Российской империи. Первоначально центр Петербурга планировался на современной Петроградской стороне, но к середине 1710 гг. производится застройка на южном берегу Невы и на Васильевском острове согласно плану, одобренному Петром I. По описанию Ф.-Х. Вебера к 1715 г. на острове были застроены улица деревянными домами с черепичной крышей, несколько каменных построек, сооружены ветряные мельницы.³¹ Западная и центральная часть острова в этот период покрыты болотом и лесными зарослями.

К 1716 – 1717 гг. центр города смещается на Васильевский остров, строятся дома П. Апраксина, царицы Прасковьи и других вельмож, для чего сносятся ряд более ранних построек. С начала 1716 года, места под новую застройку начинают выделяться в основном на Васильевском острове. К этому же времени относятся проекты застройки Д. Трезини Ж. Б. Леблона подразумевавшие прорезку сети каналов (по направлению современных проспектов и линий). Указ от 12 февраля 1719 г. обязывал строить дома на Васильевском острове дворян, имевших свыше 40 крестьянских дворов и купцов. Освоение территории острова шло сравнительно медленно, даже в начале XIX века в центральной части острова имелись незастроенные участки, окончательно вся территория была застроена только к середине-второй половине XIX в. Территория участка с кадастровым номером 78:06:0002006:3284 вообще не была застроена до Второй половины XX века так как сначала была частью парка дворца А.Д. Меншикова, а позднее

²⁹ Сорокин П.Е. «Небываемое бывает» - морская победа у устья Невы // Северная война, Санкт-Петербург и Европа в первой четверти XVIII в.: материалы международной научной конференции. СПб., 2006. С 149-152.

³⁰ Ростунов И. И., Авдеев В. А., Осипова М.Н., Соколов Ю. Ф. История Северной войны. 1700-1721. М., 1987. С. 60-61, 176-178.

³¹ Беспятых Ю. Н. Петербург Петра I в иностранных описаниях. Л. 1991. С. 115.

парка Кадетского корпуса. После великой отечественной войны парк был передан в ведение Государственного оптического института имени С.И. Вавилова. В 1946-1952 гг. по проекту архитектора С.И. Евдокимов было возведено главное здание ГОИ, выполненное в стиле сталинской неоклассики. (примыкает к участку с кадастровым номером 78:06:0002006:3284 с востока). Позднее были построены остальные корпуса института, в том числе и здание по адресу Кадетская линия Васильевского острова дом 5к2Д, занимающее большую часть указанного земельного участка. Обобщая итоги краткого исторического очерка следует подчеркнуть тот факт, что на протяжении большей части истории развития города Петербурга. Как городского поселения участок с кадастровым номером 78:06:0002006:3284 не был застроен и представлял собой часть парковой территории. Застройка большей части площади указанного участка велась во второй половине XX столетия в рамках возведения корпусов одного из ведущих исследовательских институтов СССР с применением всего комплекса доступных на тот момент строительных технологий и землеройной техники.

4. Обзор и анализ картографических источников.

Наиболее ранние поземельные описания района участка проектирования составлялись с конца XV в., но на протяжении XV – XVII столетий это были именно письменные описания, не сопровождавшиеся картами в нашем современном понимании. Составлявшиеся в это время карты служили целям общего представления о крупных географических объектах. Наиболее подробные Генеральная карта провинции Ингерманландия, составленная в 1678-1688 гг. Белиингом³² и Карта бывших губерний Ивангорода, Яма, Капорья, Нэтеборга составленная в 1827 года. штабс-капитаном Бергенгеймом из материалов, найденных в шведских архивах на 1676 год, фиксируют заселение Васильевского (Лосиного, Watzilioff ostrof eller Hirfuisari и пр.) по его стрелке и северному побережью. На месте, занимаемом сейчас участком с кадастровым номером 78:06:0002006:3284 поселения отсутствуют.

Наиболее ранние карты, охватывающие территорию г Санкт-Петербурга, созданные в начале – середине XVIII века имеют крайне невысокую точность. Однако на большинстве просмотренных нами планов обследуемый участок расположен в границах парка усадьбы А.Д. Меншикова, протянувшегося от его дворца и здания Кадетского корпуса до северного берега острова.

³² Провинция Ингерманландия. 1678 год. // Окрестности Петербурга [Электронный ресурс] // URL: https://www.aroundspb.ru/karty/152/sg_1678_beling.html.

В правление Екатерины II информативность картматериалов существенно увеличивается. По всей вероятности, на рост качества съемки серьезно повлияло генеральное межевание 1766-1788 гг. поднявшее уровень отечественных землемеров и создавшее в европейской части России полноценный кадастр. План Санкт-Петербурга 1776 года, План генерального межевания 1786 года, «Карта Санкт-Петербургской губернии и прилегающих областей, на 40 верст от Санкт-Петербурга, нарисованная прапорщиком Соколовым 1 марта 1792 года и другие доступные карты второй половины XVIII в. Отмечают жилую застройку по северному берегу острова западнее стрелки. Участок имеющий сейчас кадастровый номер 78:06:0002006:3284 находится в пределах территории парка Шляхетского кадетского корпуса.

Аналогичным образом объект экспертизы отображают карты начала XIX века: «План Петербурга авторства Савинкова» (1804 г.), «Карта окружности Санкт-Петербурга 1810 года» (Alexander Wilbrecht) , «Семитопографической карте, включающей окружность Санкт-Петербурга», сочиненную майором Теслевым (1810 г.), Новом плане Санкт-Петербурга работы Фремина 1814 г. «Топографической карте окружности Санкт-Петербурга» (1817 г.), «Плане города С. Петербурга, составленном на основании топографической съемки 1828 года и дополнительных сведений» (автор А.Л. Майер, план отражает состояние местности 1828-1830 гг.).

Значительные изменения в точности создаваемых карт, количестве и качестве топографической нагрузки связаны с работой деятельностью генерал-майора, (с 1831 г. генерал-лейтенанта) Ф.Ф. Шуберта в качестве директора Военно-топографического и гидрографического депо и руководителя Корпуса топографов. С 1820 года под его руководством проводится триангуляция и топографическая съёмка Петербургской и других губерний Империи, чертятся карты и лоции, точность которых превосходит карты предшествующего времени. На «Топографической карте Санкт-Петербургской губернии» масштаба 1 верста в 1 англ. дюйме, надежно совмещающейся с современными картами. Участок проектирования локализуется на обширном не застроенном участке (территории парка) севернее комплекса Кадетского корпуса. Так же показана местность в районе участка 78:06:0002006:3284 на всех картах, выпущенных на основе указанной (3-х- и 10-верстках).

Аналогичным образом – в границах Кадетского парка, территория участка с кадастровым номером 78:06:0002006:3284 отображается на картах на картах середины XIX столетия: «Карта Петербурга из Указателя жилищ и зданий авторства Аллера 1822,

План Петербурга в царствование Николая I с 1833 по 1838, карте окрестностей Петербурга в атласе Флемминга (1854 г), карта Петербурга издания Кораблева и Сирякова, трехверстной военно-топографической карте Санкт-Петербургской губернии, изданной в 1855 г., военно-топографической карте С.-Петербургской и Выборгской губерний 1868 г. с той лишь разницей что территория парка сокращается: под жилую застройку уходит квартал севернее участка, в квартале южнее его организовывается плац 1го Военного училища.

На картах второй половины XIX столетия, несущих еще большую топографическую нагрузку и весьма надежно совмещающихся с современными, участок проектирования уверенно показан как расположенный на территории парка Университета и Военного училища. Для примера, как наиболее точные, даны военно-топографические С.-Петербургской губернии 1890 г. Многочисленные атласы Петербурга и на двухверстовая карта центра Санкт-Петербургской губернии 1913 года. Карты С. Петербургской губернии, выпущенные в Российской Империи в начале XX века (например атласы Гаша, атласы путеводителей Суворина и прочие) рисуют аналогичную картину.

В ранней Советской республике ситуация меняется не значительно. На километровом плане 1930-х годов в место плаца южнее участка с кадастровым номером 78:06:0002006:3284 возникает стадион. Сам участок расположен на территории парка. На аэрофотосъемке Luftwaffe в 1942 г. Отслеживает начало уничтожения парка. В восточной части участка с кадастровым номером 78:06:0002006:3284 и южнее его фиксируются фундаменты строящихся зданий. как и. Аэрофотосъемка 1966 запечатлела окончание строительства корпусов Государственного оптического института имени С.И. Вавилова. Последующие космоснимки 1972 - 1991 гг. и спутниковые съемки ресурса Google Earth за период с 2000 по 2008 год без изменений фиксируют на обследуемом участке ситуацию, аналогичную современно.

Подводя итоги анализу исторической картографии, аэрофотосъёмки и космоснимков необходимо отметить, что источники эпохи позднего средневековья – Нового времени не фиксируют заселение интересующего нас места. Также следует констатировать тот факт, что на всем протяжении XVIII-первой половины XX вв. территория, занимаемая ныне участком 78:06:0002006:3284 не была застроена и находилась в пределах парковой рекреационной зоны. Застройка территории участка началась во время Великой Отечественной Войны. А закончена была во второй половине XX столетия и с тех пор не менялась.

5. Общие сведения о земельном участке.

Обследованный участок объекта Земельный участок по адресу Российская Федерация, Санкт-Петербург, внутригородское муниципальное образование города федерального значения Санкт-Петербурга муниципальный округ № 7, Кадетская линия В.О. (кадастровый номер: 78:06:0002006:3284) в плане представляет собой правильный многоугольник, ориентированный длинной стороной по линии север-юг. Площадь участка с кадастровым номером 78:06:0002006:3284 составляет 14 804 кв. м. Участок расположен в западной части муниципального округа №7 Василеостровского района Санкт-Петербурга. На момент визуального осмотра (28 ноября 2025 г.) большая его часть занята 4-5 этажными корпусами Государственного оптического института имени С.И. Вавилова постройки второй половины века. Единственная не занятая застройкой территория это два внутренних двора. Дворы корпусов заасфальтированы либо бетонированы. При визуальной осмотре зафиксированы дворов прослежены вентиляционные выходы – внешняя часть углубленных в землю вентиляционных конструкций, расположенных под корпусами института бомбоубежищ. Рельеф участка 78:06:0002006:3284, имеет выраженное антропогенное происхождение. Перепад высот в Балтийской системе 1977 года составляет 3,35-3,63 БС. Перечень характерных точек границ земельного участка содержится в градостроительном плане земельного участка. Согласно предоставленному градостроительному плану земельного участка, проект планировки участка не разрабатывался и не утвержден.

6. Анализ документации.

6.1. Топография участка (по топографическому плану с нанесенными коммуникациями, предоставленному заказчиком).

Одним из предоставленных на экспертизу документов была архивная топографическая съемка участка с кадастровым номером 78:06:0002006:3284 и его окрестностей. Анализ плана позволил констатировать следующие факты:

Перепад высот, прослеженный в границах незастроенной территории участка с кадастровым номером 78:06:0002006:3284 не превышает 0,3 м и составляет 3,35-3,63 БС м. в Балтийской системе высот 1977 г.

Участок с кадастровым номером 78:06:0002006:3284 имеет площадь 14 804 кв. м. 70,82 % от этой площади (10484 м кв.) занята капитальной застройкой: 4-5 этажными зданиями корпусов института имени С.И. Вавилова, электроподстанцией. Оставшиеся 29.18% незастроенной площади участка (4320 кв. м.) приходится на два внутренних

двора, частично заасфальтированных и забетонированных. Топографический план отмечает в границах незастроенных участков следующие действующие коммуникации:

- бетонные вентиляционные каналы и аварийные выходы из бомбоубежища в центральной части обоих дворов;

- многочисленные силовые кабели от низковольтных до десятикиловатных по периметру дворов и в южном дворе;

- водопровод по восточной части обоих дворов и в центральной части северного двора;

- ливневка с колодцами по западному краю обоих дворов, в центральной части северного двора и в южной части южного;

- канализация по восточной части обоих дворов и в центральной части северного двора.

Обобщая итоги анализа топографического плана участка с кадастровым номером 78:06:0002006:3284 следует констатировать тот факт, что его рельеф полностью изменен во второй половине XX столетия строительством корпусов института имени С.И. Вавилова, благоустройством и прокладкой к ним коммуникаций. Особое внимание в этом плане следует обратить на воздухопроводы и запасные выходы из бомбоубежища, выполненные явно в рамках реализации одного проекта.

6.2. Инженерно-геологические изыскания (по ИГИ)

В июле-августе 2025 года бригадой ЗАО «ЛенТИСИЗ» под руководством геолога Бойцова А.А. и генерального директора ЗАО «ЛенТИСИЗ» Воронова О.И. на земельном проектируемого строительства объекта: Земельный участок по адресу Российская Федерация, Санкт-Петербург, внутригородское муниципальное образование города федерального значения Санкт-Петербурга муниципальный округ № 7, Кадетская линия В.О. (кадастровый номер: 78:06:0002006:3284) были проведены геолого-разведочные работы. Было пробурено 3 скважины глубиной до 40 м. Лабораторные работы проводились в лаборатории ЗАО «ЛенТИСИЗ» под руководством начальника лаборатории Е. А. Шевченко.

Исследованиями прослежены следующие напластования: современными техногенными (t IV) образованиями и морскими и озерными (m,l IV) отложениями, верхне-четвертичными озерно-ледниковыми (lg III) и ледниковыми (g III) отложениями, вендскими отложениями котлинского горизонта (Vkt2).

Четвертичная система – Q

Современные отложения – Q IV

Техногенные образования – t IV

Представлены насыпными грунтами слежавшимися – (ИГЭ 1). Встречены повсеместно залегают под асфальтом на глубине 0,10 м (абс. отм. кровли 3,10-3,30 м), мощность составляет 1,60-3,90 м.

Морские и озерные отложения – m, l IV

Современные морские и озерные отложения вскрыты повсеместно на участке изысканий и залегают под техногенными (t IV) образованиями на глубинах 1,70-4,00 м (абс. отм. кровли от минус 0,80 до 1,70 м), общая мощность отложений составляет 6,00-10,30 м. Отложения представлены: песками пылеватыми, средней плотности и плотными, неоднородными, водонасыщенными (ИГЭ 2а, 2б); песками мелкими, средней плотности и плотными, однородными, водонасыщенными (ИГЭ 3а, 3б); песками средней крупности, средней плотности, однородными, водонасыщенными (ИГЭ 4); суглинками легкими пылеватыми текучими, слоистыми, тиксотропными (ИГЭ 5).

Верхнечетвертичные отложения – Q III

Озерно-ледниковые отложения - lg III

Верхнечетвертичные озерно-ледниковые (lg III) отложения на участке изысканий встречены повсеместно, залегают под современными морскими и озерными отложениями на глубинах 10,00-12,00 м (абс. отм. кровли от минус 8,60 до минус 6,80 м), общая мощность отложений составляет 5,20-6,00 м. Отложения представлены: суглинками тяжелыми пылеватыми текучими, ленточными, тиксотропными (ИГЭ 6), суглинками легкими пылеватыми текучепластичными, неяснослоистыми, тиксотропными (ИГЭ 7), песками пылеватыми, плотными, неоднородными, водонасыщенными (ИГЭ 8).

Ледниковые отложения - g III

Верхнечетвертичные ледниковые (g III) отложения на участке изысканий встречены повсеместно, залегают под верхнечетвертичными озерно-ледниковыми (lg III) отложениями на глубинах 16,00-17,20 м (абс. отм. кровли от минус 13,80 до минус 12,80 м), общая мощность отложений составляет 8,40-9,70 м. Отложения представлены: супесями пылеватыми, пластичными ($IL > 0,5$), с гравием и галькой изверженных пород

до 10%, с редкими валунами (ИГЭ 9), супесями пылеватыми, пластичными (IL < 0,5), с гравием и галькой изверженных пород до 15%, с редкими валунами (ИГЭ 10) и супесями песчанистыми твердыми, с гравием и галькой изверженных пород до 25%, с редкими валунами (ИГЭ 11).

Вендская система – V

Котлинские горизонт - V kt2

Вендские отложения распространены на всей исследуемой территории. Залегают под верхнечетвертичными ледниковыми отложениями на глубине 25,20-25,70 м (абс. отм. кровли минус 22,50 - минус 21,82 м), вскрытая мощность отложений составляет 14,30-14,80 м. Отложения представлены глинами легкими пылеватыми, твердыми, дислоцированными (ИГЭ 12) и глинами легкими пылеватыми, твердыми (ИГЭ 13).

На основании представленной в ИГИ геоморфологической и физико-географической характеристики, визуального осмотра и данных анализа 3 буровых колонок необходимо констатировать что верхняя часть напластований участка с кадастровым номером 78:06:0002006:3284 вплоть до озерных отложений Балтийского приледникового озера (являющихся материком для археологических памятников региона материком) сложена современными техногенными насыпными грунтами мощностью 1,60-3,90 м. Прослойки почвы, торфа или погребенного дерна, а также следов деревянных конструкций бурением не прослежено. Таким образом результаты геологического бурения подтверждают уничтожение почвенных слоев участка с кадастровым номером 78:06:0002006:3284 в ходе строительства второй половины XX столетия.

6.3. Археологические исследования (по материалам акта государственной экспертизы земельного участка, примыкающего и частично накладывающегося на участок с кадастровым номером 78:06:0002006:3284)

19-21 декабря 2020 г. сотрудниками лаборатории археологии, исторической социологии и культурного наследия им. проф. Г.С. Лебедева НИИКСИ СПбГУ под руководством К.В. Шмелева на основании открытого листа № 2717-2020, выданного Министерством культуры РФ 19.11.2020 г. на его имя по методике археологической разведки с осуществлением локальных земляных работ было выполнено археологическое обследование земельного участка от котельной АО «ГОИ им. С.В.Вавилова» по адресу Кадетская линия д. 5. корп. 2., литер Ж до пристройки-столовой ИТМО по адресу Биржевая линия дом 14, лит. А в Василеостровском районе С-Петербурга в границах, обозначенных на Схеме обследуемого участка, являющейся Приложением №1 к договору №

12/20-СГМ от 25.09.2020 между Федеральным государственным бюджетным образовательным учреждением высшего образования «Санкт-Петербургский государственный университет» (Россия, 199034, Санкт-Петербург, Университетская набережная 7–9, ИНН 78010002274) и Федеральным государственным автономным образовательным учреждением высшего образования «Национальный исследовательский университет ИТМО». На основании материалов указанного археологического обследования государственным экспертом К.М. Шмелевым был составлен Акт государственной историко-культурной экспертизы земельного участка, подлежащего воздействию земляных, строительных, мелиоративных и (или) хозяйственных работ, предусмотренных статьей 25 Лесного кодекса Российской Федерации работ по использованию лесов (за исключением работ, указанных в пунктах 3, 4 и 7 части 1 статьи 25 Лесного кодекса Российской Федерации) и иных работ в случае, если федеральный орган охраны объектов культурного наследия и орган охраны объектов культурного наследия субъекта Российской Федерации не имеют данных об отсутствии на указанных землях объектов археологического наследия, включенных в реестр, и выявленных объектов археологического наследия (по договору № 12/20-СГМ от 25.09.2020 между Федеральным государственным бюджетным образовательным учреждением высшего образования «Санкт-Петербургский государственный университет» (Россия, 199034, Санкт-Петербург, Университетская набережная 7/9, ИНН 78010002274) и Федеральным государственным автономным образовательным учреждением высшего образования «Национальный исследовательский университет ИТМО» о проведении научно-исследовательских работ по археологическому обследованию земельного участка от котельной АО «ГОИ им. С.В.Вавилова» по адресу Кадетская линия д. 5 корп. 2, литер Ж до пристройки-столовой ИТМО по адресу Биржевая линия дом 14, лит. А в Василеостровском районе Санкт-Петербурга в границах, обозначенных на Схеме обследуемого участка, являющейся Приложением №1 к настоящему Договору). Детальное изучение указанной схемы и топографических материалов указанного акта Государственной историко-культурной экспертизы позволило сделать вывод, что участок обследованный К.М. Шмелевым зимой 2020 года и земельный участок по адресу Российская Федерация, Санкт-Петербург, внутригородское муниципальное образование города федерального значения Санкт-Петербурга муниципальный округ № 7, Кадетская линия В.О. (кадастровый номер: 78:06:0002006:3284) не только примыкают, но и частично накладываются друг на друга в западной и северо-восточной части. Общая площадь участков составляет 151 кв.м. Полевые разведочные работы сезона 2020 года проводились К.М.

Шмелевым после ознакомления с архивными и библиографическими сведениями о ранее выявленных в зоне работ объектах археологического наследия и картографическими данными. На подготовительном этапе исследования выяснилось, что территория объекта экспертизы долгое время не имела застройки, являясь в разные периоды парком усадьбы Меншикова и Первого Кадетского корпуса. В 1946-1952 гг. было возведено главное здание ГОИ (архитектор С.И. Евдокимов), выполненное в стиле сталинской неоклассики. В ходе полевых исследований сезона 2020 года после визуального осмотра территории участка был заложен разведочный шурф размерами 2×2 м. Для закладки шурфа был выбран участок, потенциально перспективные для обнаружения объектов археологического наследия: так как территория обследования оказалась насыщена действующими коммуникациями, место заложения шурфа выбиралось в соответствии с планом коммуникаций на свободном участке. Заложенный шурф был ориентирован сторонами по сторонам света, за точку фиксации географических координат шурфа принимался его северо-восточный угол. В качестве репера был использован люк водопроводной сети, обозначенный на предоставленной заказчиком топографическому плану и имеющий обозначенные высотные отметки относительно Балтийской системы высот. После снятия слоя дерна работы велись послойным снятием грунта вручную тонкими зачистками. Глубина шурфа включала всю толщу почвенного горизонта, осуществлялась контрольная прокопка верхней части археологически стерильного слоя, подстилающего почвенный горизонт (материка). Далее производилась фото и графическая фиксация планов и стратиграфических разрезов. Далее был сделан контрольный прокоп. По окончании работ шурф был засыпан с восстановлением дернового покрова. Шурфовкой в верхней части напластований, прослеженных в разведочном шурфе выявлены в основном материалы, относящиеся к периоду второй половины XX в. Нижележащие слои содержат массовый материал, соотносимый с периодом XVIII в., представляющий собой строительный мусор, использованный в качестве нивелирующей подсыпки. По результату анализа стратиграфических разрезов был сделан вывод, что прослеженные стратифицированные слои, хотя и содержали массовый материал, соотносимый с эпохой XVIII в., не соотносятся с каким-либо архитектурным сооружением и представляют собой нивелирующую подсыпку с использованием строительного мусора и перемещенного грунта. Составленным по результатам обследования Актом государственной историко-культурной на основании рассмотрения архивно-библиографических данных, представленной документации и проведенных полевых археологических исследований экспертизы был сделан вывод о возможности (положительное за-

ключение) проведения земляных, строительных, мелиоративных и (или) хозяйственных работ, предусмотренных статьей 25 Лесного кодекса Российской Федерации работ по использованию лесов и иных работ на земельном участке, отведенном под проектирование и строительство по договору №12/20-СГМ от 25.09.2020 между Федеральным государственным бюджетным образовательным учреждением высшего образования «Санкт-Петербургский государственный университет» и Федеральным государственным автономным образовательным учреждением высшего образования «Национальный исследовательский университет ИТМО» о проведении научно-исследовательских работ по археологическому обследованию земельного участка от котельной АО «ГОИ им. С.В.Вавилова» по адресу Кадетская линия д. 5. корп. 2, литер Ж до пристройки-столовой ИТМО по адресу Биржевая линия дом 14, лит. А в Василеостровском районе С-Петербурга в границах, обозначенных на Схеме обследуемого участка, являющейся Приложением №1 к настоящему Договору; подлежащем воздействию земляных, строительных, мелиоративных и (или) хозяйственных работ, предусмотренных статьей 25 Лесного кодекса Российской Федерации работ по использованию лесов и иных работ ввиду отсутствия выявленных объектов археологического наследия. Обобщая результаты работ К.М. Шмелева 2020 года следует подчеркнуть тот факт, что на участке находящимся в аналогичной культурно-исторической ситуации, расположенном в непосредственной близости (то есть непосредственно граничащем, и даже накладывающимся на земельный участок по адресу Российская Федерация, Санкт-Петербург, внутригородское муниципальное образование города федерального значения Санкт-Петербурга муниципальный округ № 7, Кадетская линия В.О. (кадастровый номер: 78:06:0002006:3284) отсутствуют объекты культурного наследия. Эти выводы прошли Государственную историко-культурную экспертизу и были согласованы КГИОП.

Обоснование выводов экспертизы

Выводы экспертизы базируются на фактах и сведениях, выявленных и установленных в результате проведенных исследований, а именно:

1. Представленная заказчиком на экспертизу техническая документация по составу и содержанию соответствует требованиям Федерального закона № 73 «Об объектах культурного наследия (памятниках истории и культуры) народов РФ» от 25.06.2002 г. (№ 73-ФЗ).

2. Изученная документация и привлеченные источники содержат полноценные сведения об испрашиваемом земельном участке и исчерпывающую информацию,

необходимую для принятия решения о возможности проведения земляных, строительных, мелиоративных, хозяйственных работ, работ по использованию лесов (за исключением работ, указанных в пунктах 3, 4 и 7 части 1 статьи 25 Лесного кодекса Российской Федерации) и иных работ.

3. Документация, содержащая результаты исследований, в соответствии с которыми определяется наличие или отсутствие объектов, обладающих признаками объектов культурного наследия, на земельных участках, подлежащих воздействию земляных, строительных, мелиоративных и (или) хозяйственных работ подготовлена на основе объективных данных, полученных в результате историко-архивных исследований, инженерных и геологических изысканий и натурно-рекогносцировочных работ.

4. Археологические исследования в ближайшей округе участка по адресу Российская Федерация, Санкт-Петербург, внутригородское муниципальное образование города федерального значения Санкт-Петербурга муниципальный округ № 7, Кадетская линия В.О. (кадастровый номер: 78:06:0002006:3284) и на его территории не выявили следов археологического памятника, напротив констатировав уничтожение всех ранних напластований в ходе строительства второй половины XX века.

5. Изученный в ходе экспертизы комплекс исторической картографии, научных публикаций, археологических и письменных источников позволяет утверждать, что участок с кадастровым номером 78:06:0002006:3284 вплоть до середины XX века застроен не был и находился на территории парка. Характер поздней застройки участка не предполагает сохранения каких-либо стратифицированных напластований в его границах

6. Инженерно-геологическими изысканиями в 3х скважинах прослежены поздние строительные подсыпки, лежащие на стерильном материковом грунте.

7. Изученный в ходе анализа документации план коммуникаций отмечает крайнюю насыщенность не застроенной части участка коммуникациями, в том числе и вентиляционных шахт и аварийных выходов из бомбоубежища

По итогам анализа представленной документации факт отсутствия объектов, обладающих признаками объектов культурного (археологического) наследия на земельном участке по адресу: Российская Федерация, Санкт-Петербург, внутригородское муниципальное образование города федерального значения Санкт-Петербурга муниципальный округ № 7, Кадетская линия В.О. (кадастровый номер:

78:06:0002006:3284), считать доказанным. Необходимость проведения полевых археологических работ (разведок) на участке изысканий отсутствует.

Вывод

Экспертом сделан вывод о возможности **(положительное заключение)** проведения земляных, строительных, мелиоративных и (или) хозяйственных работ, предусмотренных статьей 25 Лесного кодекса Российской Федерации работ по использованию лесов и иных работ в границах земельного участка по адресу: Российская Федерация, Санкт-Петербург, внутригородское муниципальное образование города федерального значения Санкт-Петербурга муниципальный округ № 7, Кадетская линия В.О. (кадастровый номер: 78:06:0002006:3284), в связи с отсутствием на указанном земельном участке выявленных объектов культурного (археологического) наследия и объектов, обладающих признаками объектов культурного (археологического) наследия

К.Э. Герман

07 декабря 2025 г.

Документ оформлен в электронном виде и подписан усиленной квалифицированной электронной подписью в соответствии с п. 22 Положения о Государственной историко-культурной экспертизе, утвержденного постановлением Правительства от 25.04.2025 г. № 530.

Перечень приложений к экспертизе:

Приложение 1. Альбом иллюстраций.

Приложение 2. Копия договора подряда № 41/11-25-ДОГ от 24.11.2025

Приложение 3. Копия документов об аттестации государственного эксперта;

Приложение 4. Копии документов, предоставленных Заказчиком:

- Копия письма Комитета по государственному контролю, использованию и охране памятников истории и культуры правительства Санкт-Петербурга №01-43-20335/25-0-1 от 11.08.2025 от 11.08.2025.
- Выписка из Единого государственного реестра недвижимости об объекте недвижимости земельный участок с кадастровым номером 78:06:0002006:3284.
- Градостроительный план земельного участка с кадастровым номером 78:06:0002006:3284.

Приложение 1

к Акту государственной историко-культурной экспертизы документации, за исключением научных отчетов о выполненных археологических полевых работах, содержащей результаты исследований, в соответствии с которыми определяется наличие или отсутствие объектов археологического наследия или объектов, обладающих признаками объекта археологического наследия, на земельных участках, подлежащих воздействию земляных, строительных, мелиоративных и (или) хозяйственных работ, предусмотренных статьей

25 Лесного кодекса Российской Федерации работ по использованию лесов (за исключением работ, указанных в пунктах 3, 4 и 7 части 1 статьи 25 Лесного кодекса Российской Федерации) и иных в границах земельного участка по адресу: Российская Федерация, Санкт-Петербург, внутригородское муниципальное образование города федерального значения Санкт-Петербурга муниципальный округ № 7, Кадетская линия В.О.

(кадастровый номер: 78:06:0002006:3284)

Альбом иллюстраций.



Рис. 1. Место проведения работ на не масштабированном плане административно-территориального деления Санкт-Петербурга.



Рис. 2. Место проведения работ на не масштабированной схеме территориально-административного деления Василеостровского муниципального района Санкт-Петербурга.

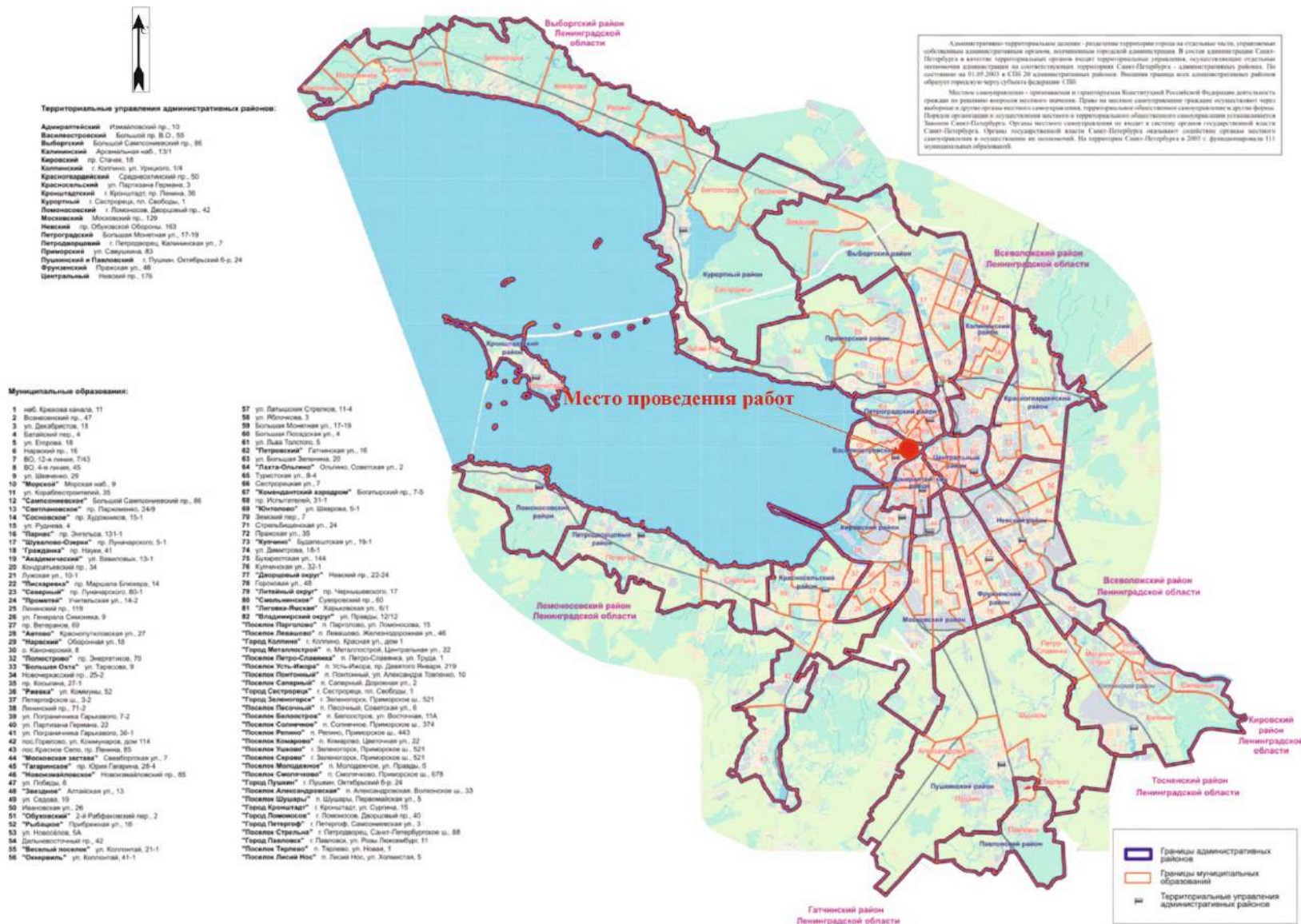

Рис. 3. Участок к/н 78:06:0002006:3284 по адресу г. Санкт- Петербург, Кадетская линия В.О. на фрагменте цифровой объектовой схемы (справочный слой из открытых данных). Использованы данные портала пространственных данных Национальная система пространственных данных <https://nspd.gov.ru/>. Дата обращения: 25.08.2025 г.

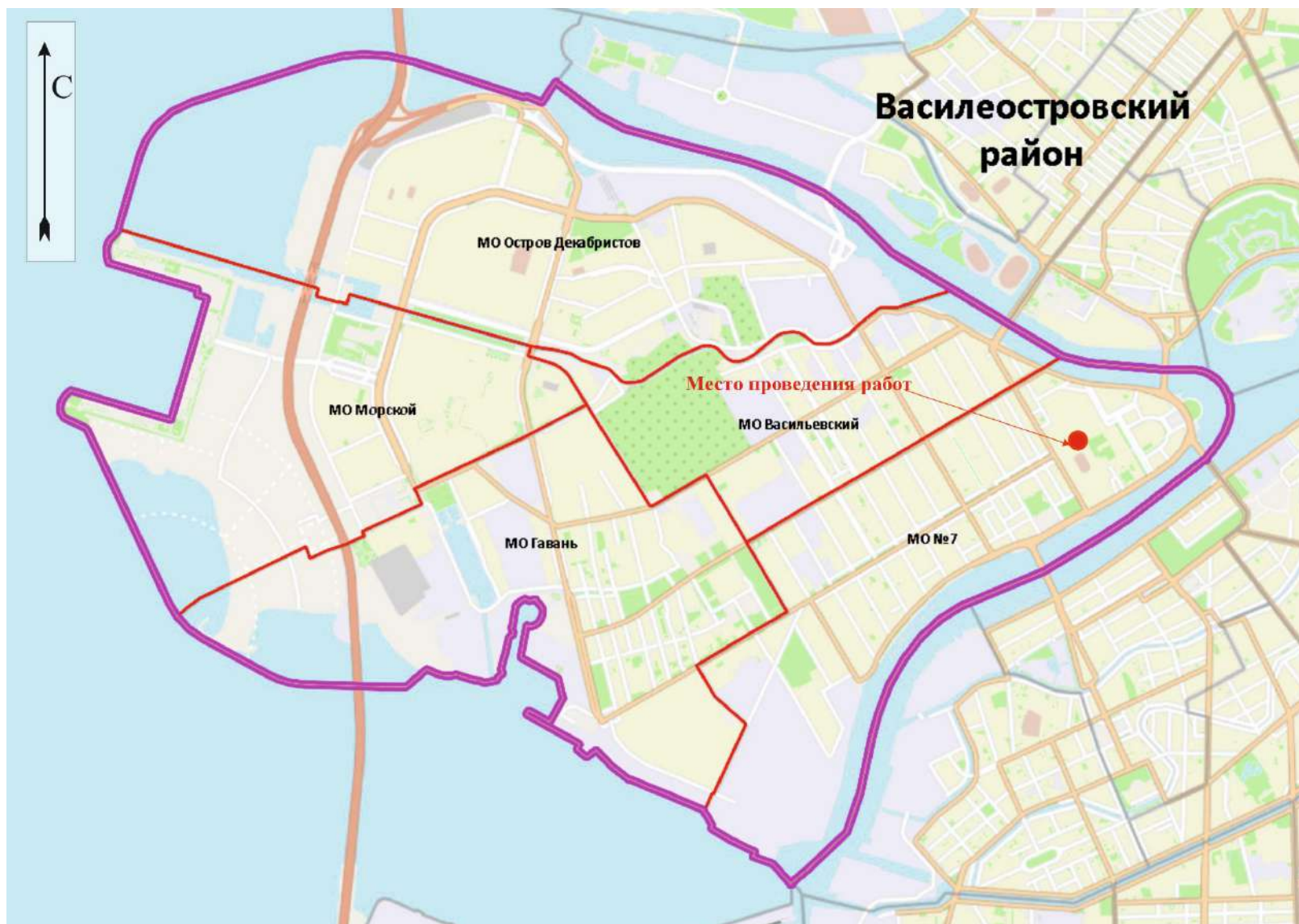

Рис. 4. Участок к/н 78:06:0002006:3284 по адресу г. Санкт- Петербург, Кадетская линия В.О. на масштабированном космоснимке интернет ресурса Google Earth (<https://www.google.com/earth>). Дата обращения: 25.08.2025 г.



Рис. 5. Участок к/н 78:06:0002006:3284 по адресу г. Санкт-Петербург, Кадетская линия В.О. на масштабированном фрагменте публичной кадастровой карты России. Использованы данные портала пространственных данных Национальная система пространственных данных <https://nspd.gov.ru/>. Дата обращения: 25.08.2025 г.



Рис. 6. Взаиморасположение участка с кадастровым номером 78:06:0002006:3284 и земельного участка от котельной АО «ГОИ им. С.В.Вавилова» по адресу Кадетская линия д. 5 корп. 2, литер Ж до пристройки-столовой ИТМО по адресу Биржевая линия дом 14, лит. А в Василеостровском районе Санкт-Петербурга, обследованного К.М. Шмелевым в 2020 г.



Рис. 7 . Месторасположение объекта экспертизы на фрагменте Карты бывших губерний Иван-города, Яма, Капорья, Нэтеборга составленной по масштабу 1:210000 1827 года. под присмотром Генерал-Майора Шуберта Генерального Штаба Штабс Капитаном Бергенгеймом из материалов, найденных в Шведских Архивах показывающая разделение и состояние онаго края в 1676 году. Использованы материалы интернет-ресурса ЭтоМесто. (<http://www.etomesto.ru/>) Дата обращения: 25.08.2025 г.



Рис. 8 . Месторасположение объекта экспертизы на фрагменте Генеральной карты провинции Ингерманландия, составленная в 1678-1688 гг. Белингом. Использованы материалы интернет-ресурса Окрестности Петербурга (https://www.aroundspb.ru/karty/152/sg_1678_beling.html). Дата обращения: 25.08.2025 г.

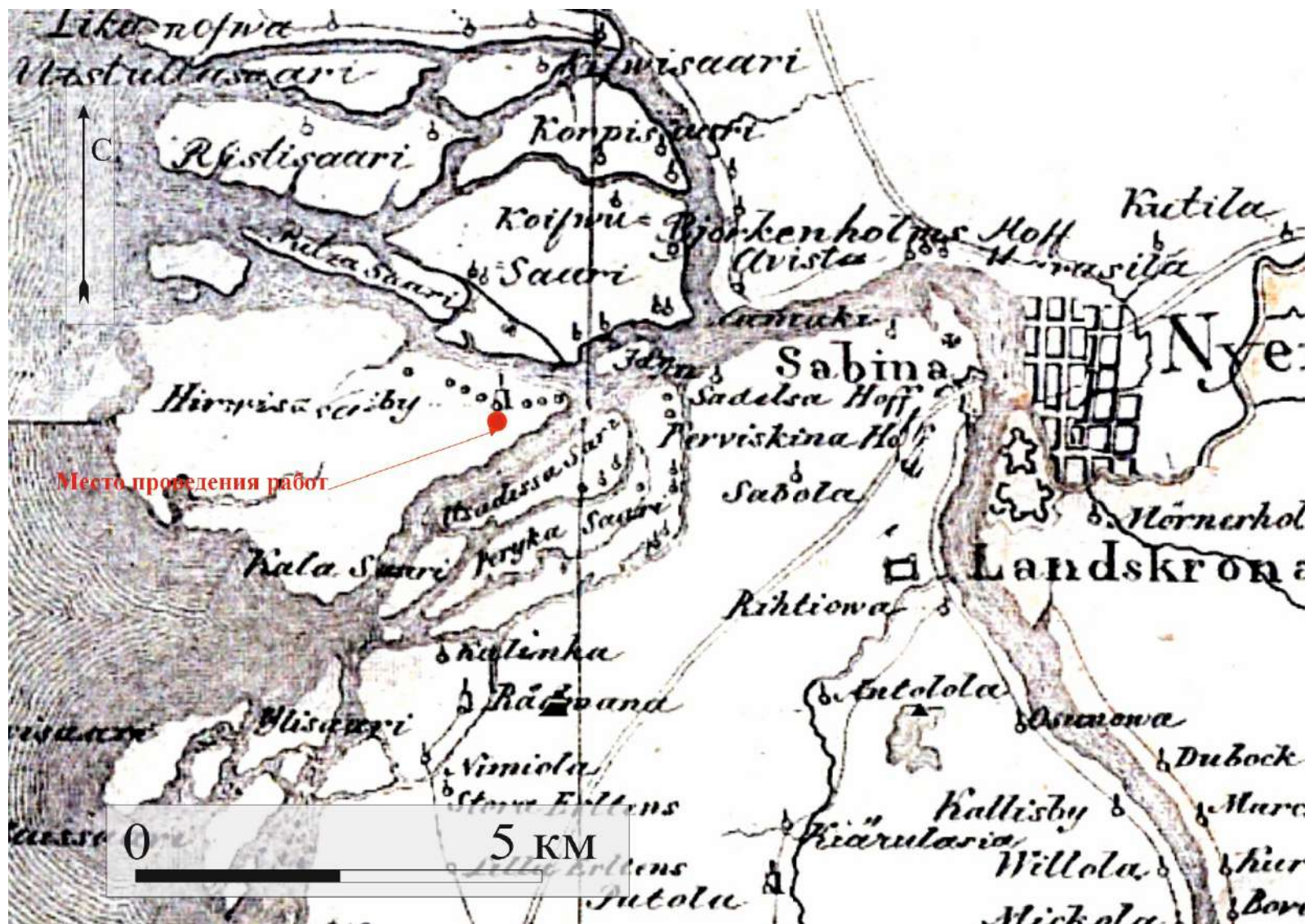

Рис. 9 . Месторасположение объекта экспертизы на фрагменте Plan de la ville de Petersbourg 1716. Использованы материалы интернет-ресурса ЭтоМесто. (<http://www.etomesto.ru/>) Дата обращения: 25.08.2025 г.



Рис. 10 . Месторасположение объекта экспертизы на фрагменте Плана Санкт-Петербурга 1738 года Зихгейма. Использованы материалы интернет-ресурса ЭтоМесто. (<http://www.etomesto.ru/>) Дата обращения: 25.08.2025 г.



Рис. 11 . Месторасположение объекта экспертизы на фрагменте Академического плана Санкт-Петербург Трускотта 1753 г.. Использованы материалы интернет-ресурса ЭтоМесто. (<http://www.etomesto.ru/>) Дата обращения: 25.08.2025 г.



Рис. 12. Месторасположение объекта экспертизы фрагменте плана Петербурга авторства Савинкова» (1804 г.). Использованы материалы интернет-ресурса ЭтоМесто. (<http://www.etomesto.ru/>) Дата обращения: 25.08.2025 г.

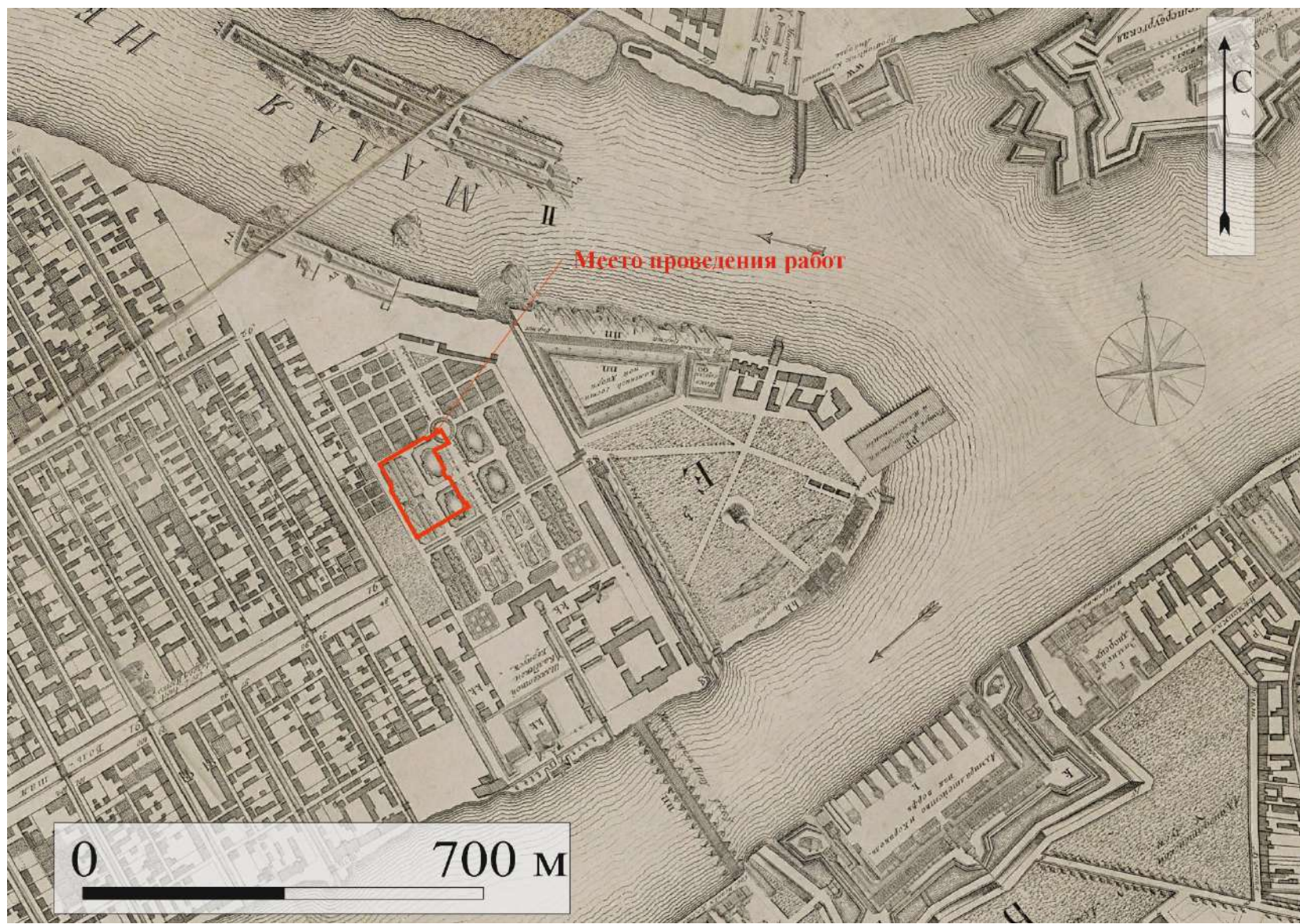

Рис. 13. Месторасположение объекта экспертизы фрагменте нового плана Санкт-Петербурга работы Фремина 1814 г. Использованы материалы интернет-ресурса ЭтоМесто. (<http://www.etomesto.ru/>) Дата обращения: 25.08.2025 г.

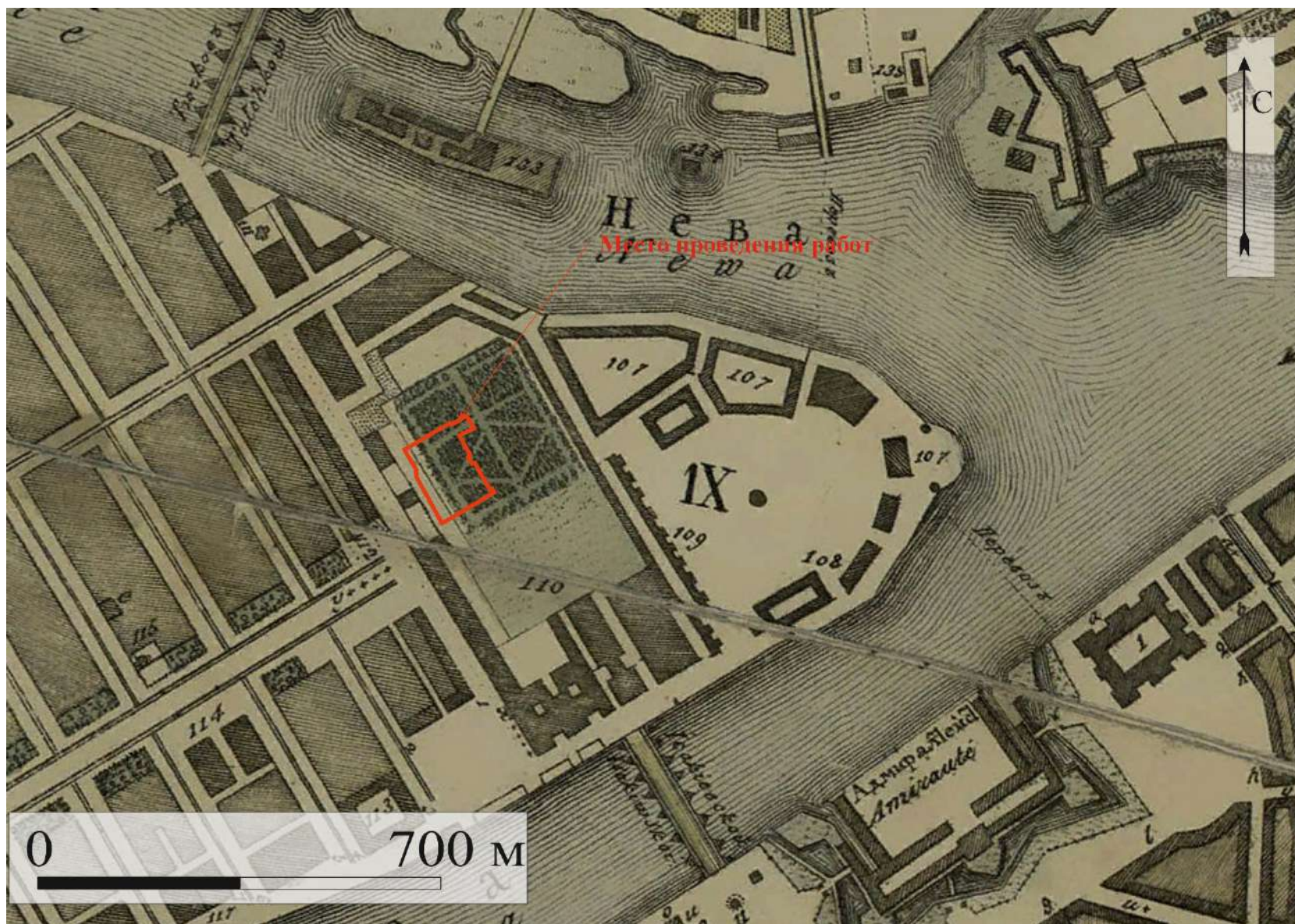

Рис. 14. Месторасположение объекта экспертизы на трехерстной топографической карте С.-Петербургской губернии 1855 г. Ф.Ф. Шуберта. Использованы материалы интернет-ресурса ЭтоМесто. (<http://www.etomesto.ru/>) Дата обращения: 25.08.2025 г.



Рис. 15. Месторасположение объекта экспертизы на военно-топографической карте С.-Петербургской и Выборгской губерний 1868 г. Использованы материалы интернет-ресурса ЭтоМесто. (<http://www.etomesto.ru/>) Дата обращения: 25.08.2025 г.



Рис. 16. Месторасположение объекта экспертизы на военно-топографической карте С.-Петербургской губернии 1890 г. Использованы материалы интернет-ресурса ЭтоМесто. (<http://www.etomesto.ru/>) Дата обращения: 25.08.2025 г.



Рис. 17. Месторасположение объекта экспертизы на плане из путеводителя Суворина 1913 года: Весь Петербург. Использованы материалы интернет-ресурса ЭтоМесто. (<http://www.etomesto.ru/>) Дата обращения: 25.08.2025 г.



Рис. 18. Месторасположение объекта экспертизы на фрагменте карты Ленинграда 1930-х гг. Использованы материалы интернет-ресурса ЭтоМесто. (<http://www.etomesto.ru/>) Дата обращения: 25.08.2025 г.

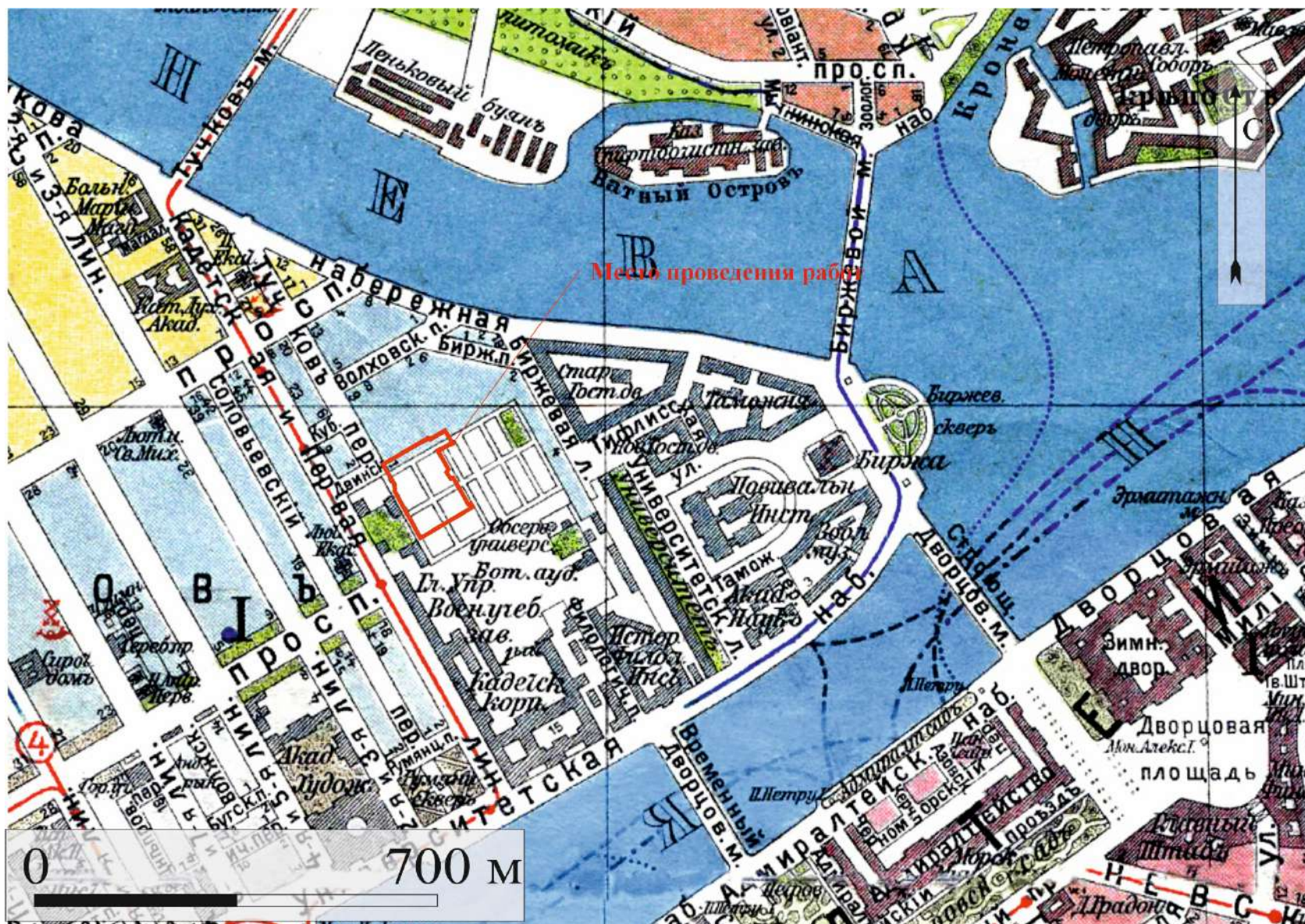

Рис. 19. Месторасположение объекта экспертизы на фрагменте аэрофотосъемки Luftwaffe 1939-1942 гг. Использованы материалы интернет-ресурса ЭтоМесто. (<http://www.etomesto.ru/>) Дата обращения: 25.08.2025 г.

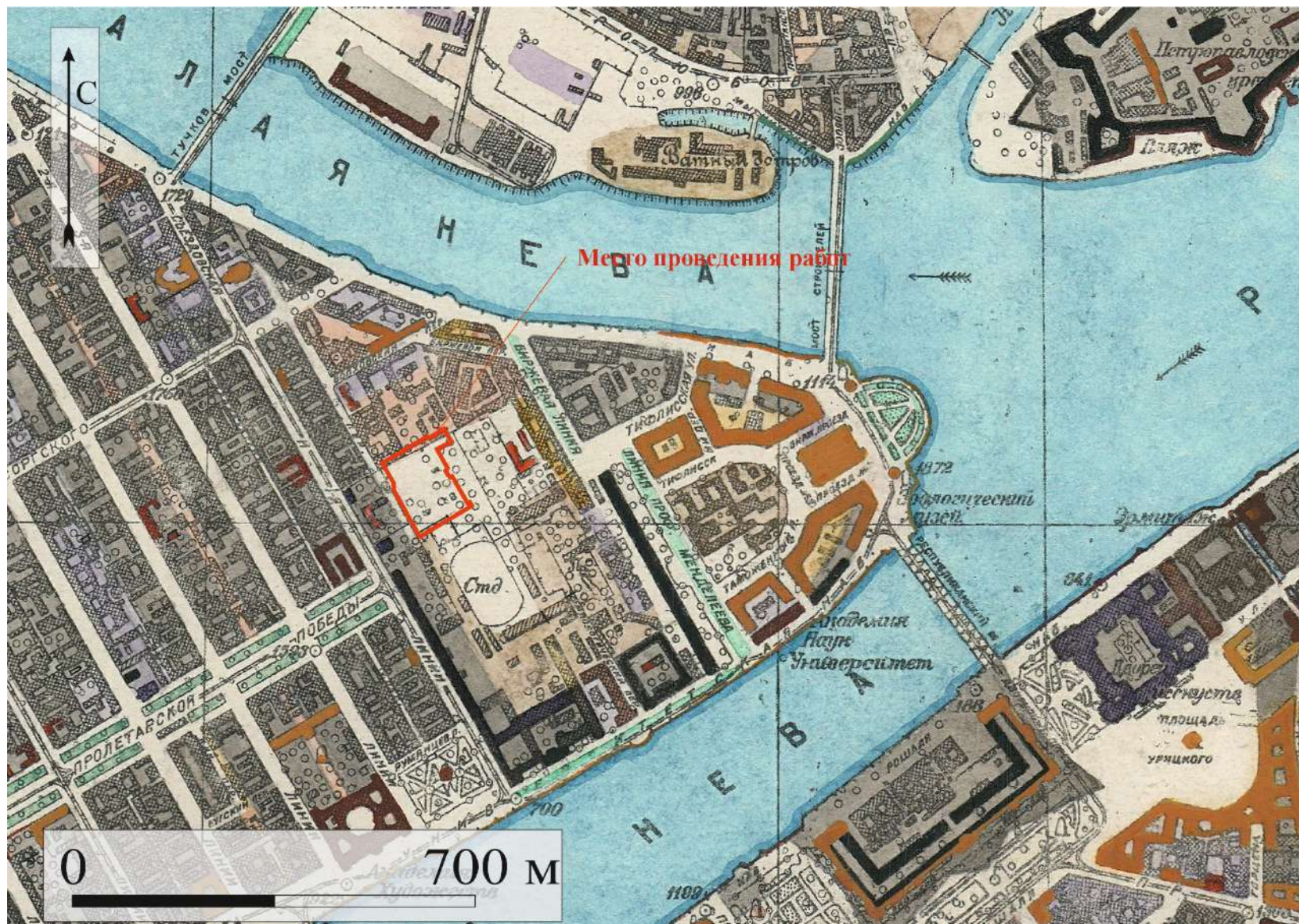

Рис. 20. Месторасположение объекта экспертизы на спутниковой карте Ленинграда 1966 года. Использованы материалы интернет-ресурса ЭтоМесто. (<http://www.etomesto.ru/>) Дата обращения: 25.08.2025 г.

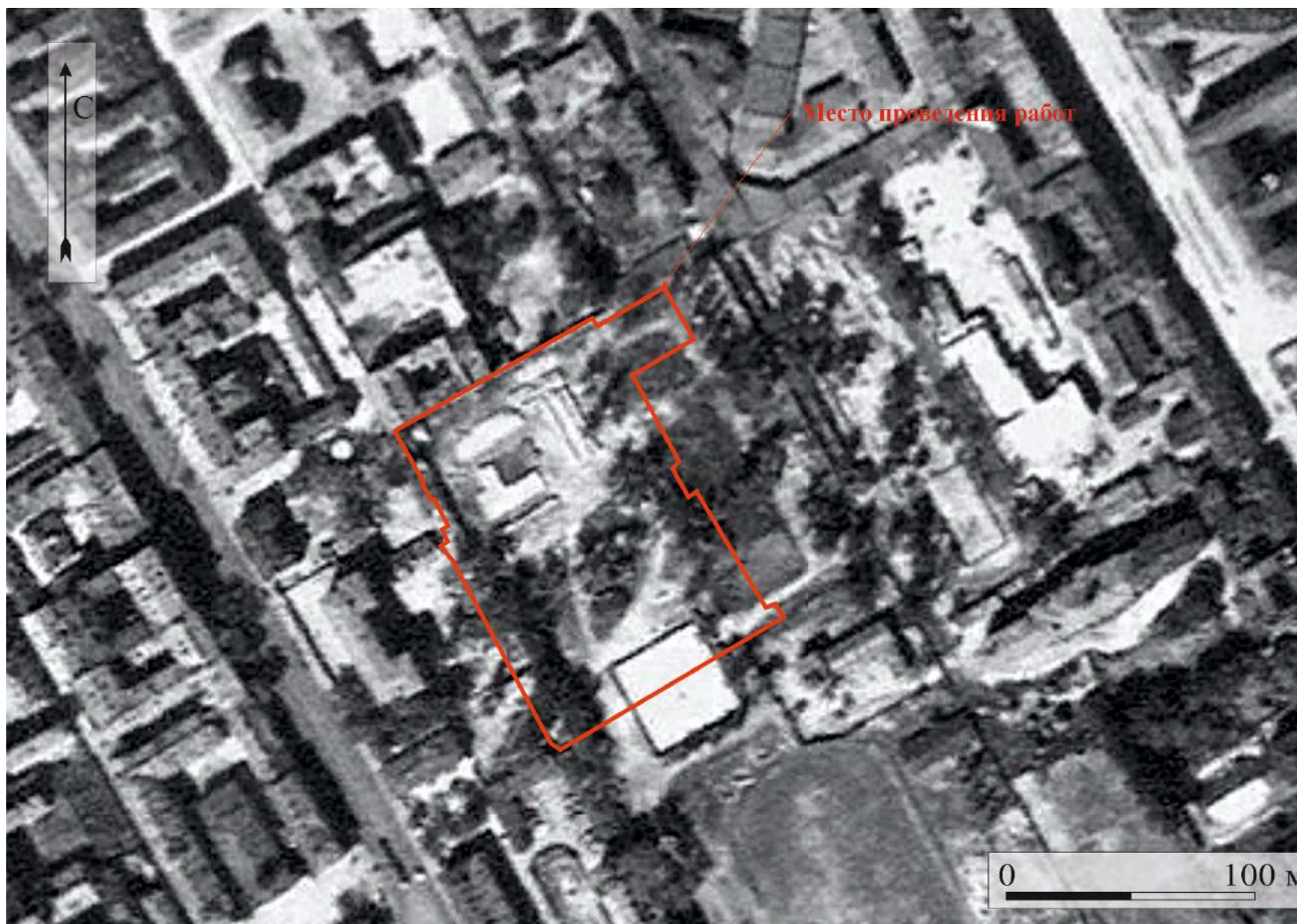

Рис. 21. Месторасположение объекта экспертизы на спутниковой карте Ленинграда 1984 года. Использованы материалы интернет-ресурса ЭтоМесто. (<http://www.etomesto.ru/>) Дата обращения: 25.08.2025 г.



Рис. 22. Участок к/н 78:06:0002006:3284 по адресу г. Санкт-Петербург, Кадетская линия В.О. Топографический план территории объекта.



Рис. 23. Участок к/н 78:06:0002006:3284. Санкт-Петербург. Кадетская линия В.О. Состояние участка на момент проведения экспертизы. Дата съемки: 28.11.2025 г.



Рис. 24. Участок к/н 78:06:0002006:3284. Санкт-Петербург. Кадетская линия В.О. Состояние участка на момент проведения экспертизы. Дата съемки: 28.11.2025 г.



Рис. 25. Участок к/н 78:06:0002006:3284. Санкт-Петербург. Кадетская линия В.О. Состояние участка на момент проведения экспертизы. Дата съемки: 28.11.2025 г.



Рис. 26. Участок к/н 78:06:0002006:3284. Санкт-Петербург. Кадетская линия В.О. Состояние участка на момент проведения экспертизы. Дата съемки: 28.11.2025 г.



Рис. 27. Участок к/н 78:06:0002006:3284. Санкт-Петербург. Кадетская линия В.О. Состояние участка на момент проведения экспертизы. Дата съемки: 28.11.2025 г.



Рис. 28. Участок к/н 78:06:0002006:3284. Санкт-Петербург. Кадетская линия В.О. Состояние участка на момент проведения экспертизы. Дата съемки: 28.11.2025 г.



Рис. 29. Участок к/н 78:06:0002006:3284. Санкт-Петербург. Кадетская линия В.О. Состояние участка на момент проведения экспертизы. Дата съемки: 28.11.2025 г.

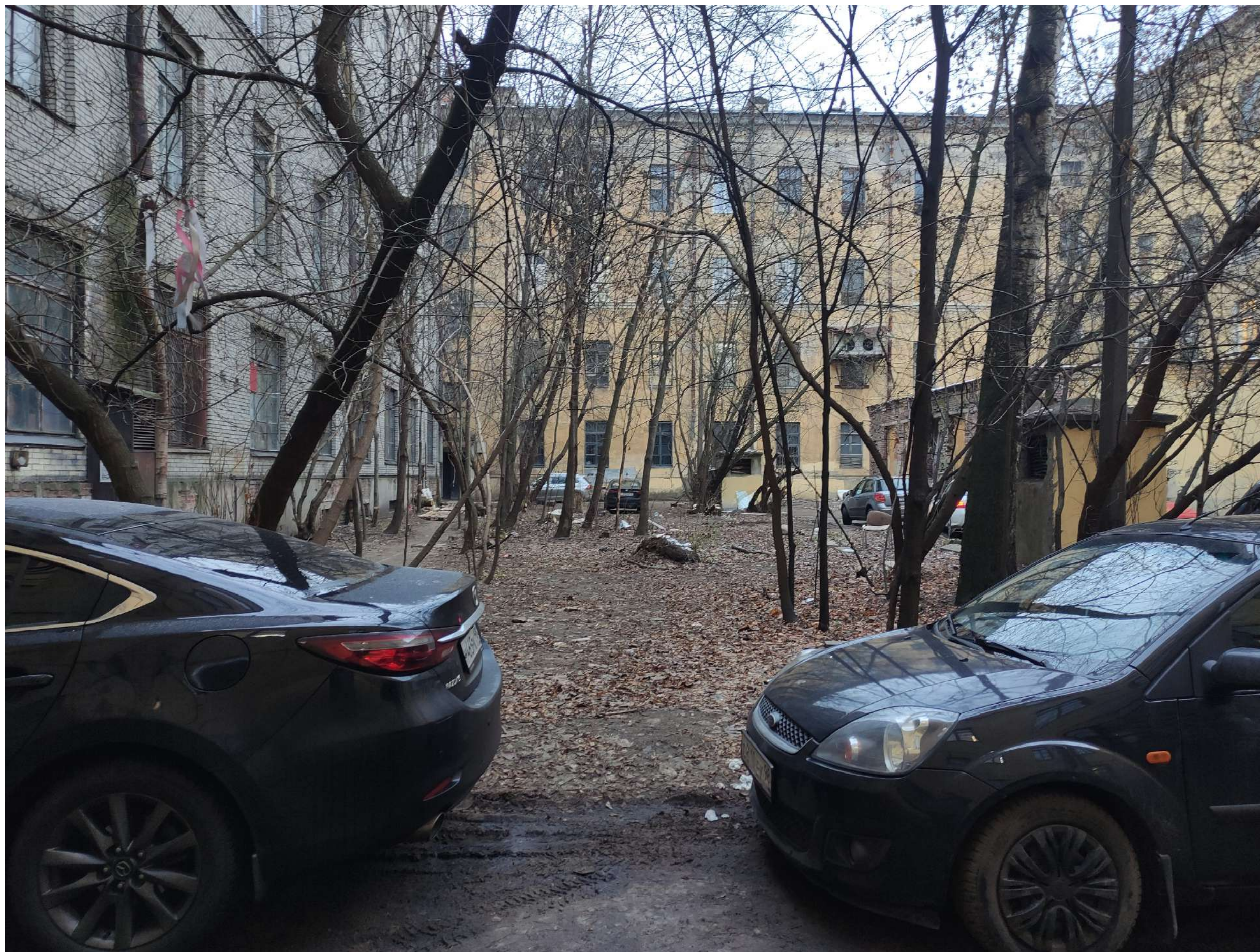

Рис. 30. Участок к/н 78:06:0002006:3284. Санкт-Петербург. Кадетская линия В.О. Состояние участка на момент проведения экспертизы. Дата съемки: 28.11.2025 г.

Приложение 2

к Акту государственной историко-культурной экспертизы документации, за исключением научных отчетов о выполненных археологических полевых работах, содержащей результаты исследований, в соответствии с которыми определяется наличие или отсутствие объектов археологического наследия или объектов, обладающих признаками объекта археологического наследия, на земельных участках, подлежащих воздействию земляных, строительных, мелиоративных и (или) хозяйственных работ, предусмотренных статьей 25 Лесного кодекса Российской Федерации работ по использованию лесов (за исключением работ, указанных в пунктах 3, 4 и 7 части 1 статьи 25 Лесного кодекса Российской Федерации) и иных по объекту:

Земельный участок по адресу Российская Федерация, Санкт-Петербург, внутригородское муниципальное образование города федерального значения Санкт-Петербурга муниципальный округ № 7, Кадетская линия В.О. (кадастровый номер: 78:06:0002006:3284)

Копия договора подряда № 41/11-25-ДОГ от 24.11.2025.

ДОГОВОР № 41/11-25-ДОГ

г. Санкт-Петербург

«24» ноября 2025 г.

Индивидуальный предприниматель Аврух Лев Григорьевич (ИП Аврух Лев Григорьевич), именуемый в дальнейшем «ЗАКАЗЧИК», в лице Авруха Льва Григорьевича, действующего на основании записи ОГРНИП № 319784700004521, с одной стороны, и государственный эксперт Герман Константин Энрикович, паспорт

, аттестован Приказом Министерства культуры РФ № 105 от 24.01.2024 г., именуемый в дальнейшем «Подрядчик», с другой стороны, именуемые в дальнейшем «Стороны», заключили настоящий договор, далее по тексту именуемый «Договор», о нижеследующем:

1. ПРЕДМЕТ ДОГОВОРА

1.1. Заказчик поручает, а Подрядчик принимает на себя обязательства по проведению государственной историко-культурной экспертизы документации о наличии/отсутствии объектов культурного наследия на земельном участке по адресу : Российская Федерация, Санкт-Петербург, внутригородское муниципальное образование города федерального значения Санкт-Петербурга муниципальный округ № 7, Кадетская линия В.О. (кадастровый номер: 78:06:0002006:3284) (далее – Работа).

1.2. Научные, технические, экономические и другие требования к выполняемой Работе должны соответствовать нормативным документам Российской Федерации, субъектов Федерации, ведомственным документам, а также техническому заданию (Приложение №1). Техническое задание содержит все исходные данные, необходимые для выполнения Работы Подрядчиком по настоящему Договору.

2. СТОИМОСТЬ РАБОТ И ПОРЯДОК ОПЛАТЫ

2.1. Стоимость Работ определяется соглашением о договорной цене (Приложение №2 к настоящему договору).

2.2. Оплата Работ, выполненных по настоящему Договору, производится Заказчиком посредством перечисления денежных средств безналичным платежом на расчетный счет Подрядчика, указанный в разделе 12 Договора. Датой исполнения Заказчиком платежных обязательств по Договору считается дата списания денежных средств с расчетного счета Заказчика.

2.3. Подрядчик считается выполнившим Работы в полном объеме после надлежащего исполнения всех предусмотренных настоящим Договором обязательств, при условии подписании Сторонами Акта сдачи-приемки выполненных работ по Договору, подтверждающего выполнение Подрядчиком Работ по Договору в полном объеме.

3. СРОКИ ПРОВЕДЕНИЯ РАБОТ

3.1. Сроки выполнения Работ по настоящему договору: 24.11.2025 г. - 12.12.2025 г.

4. ОБЯЗАННОСТИ СТОРОН

4.1. *Заказчик обязуется:*

4.1.1. Принять выполненную работу с надлежащим качеством и в срок и оплатить Подрядчику установленную стоимость в порядке и на условиях, предусмотренных настоящим Договором, а также Дополнительными соглашениями к Договору.

4.1.2 Заказчик вправе оказывать Подрядчику содействие в выполнении предмета настоящего Договора, в том числе предоставлять необходимые документы и информацию, по письменному требованию Подрядчика.

4.1.3 Заказчик вправе осуществлять контроль за ходом и качеством выполняемых Подрядчиком работ, не вмешиваясь в его оперативно-хозяйственную деятельность.

4.2. *Подрядчик обязуется:*

4.2.1. Своевременно, должным образом, в срок и с надлежащим качеством выполнить принятые на себя обязательства, в соответствии с условиями настоящего Договора, в том числе Технического задания (Приложение №1), а также в соответствии с требованиями, предъявляемыми действующим законодательством.

4.2.2. Передать Заказчику готовую документацию, которая является результатом Работ, в сроки, предусмотренные п.3.1. настоящего Договора.

4.2.3. Подрядчик вправе по своему усмотрению и за свой счет привлекать третьи лица к исполнению Работ, предусмотренных настоящим Договором, отвечая за действия третьих лиц как за свои собственные.

4.2.4. Немедленно предупредить Заказчика обо всех не зависящих от него обстоятельствах, которые могут повлиять на качество выполнения Работы либо создают невозможность завершения Работы в срок.

4.2.5. Передать результат Работы, а также иную документацию разработанную (полученную) в ходе выполнения Работ по настоящему Договору и имеющую непосредственное отношение к результату Работы и необходимую для использования результата Работы, Заказчику.

4.2.6. Не передавать результат Работы третьим лицам без согласия Заказчика.

5. ПОРЯДОК СДАЧИ И ПРИЕМКИ РАБОТ

5.1. В сроки, установленные Дополнительным соглашением, Подрядчик передает уполномоченному представителю Заказчика акт сдачи – приемки выполненных Работ с приложенными к нему документами (на бумажном и электронном носителях).

5.2. Работа считается выполненной после передачи отчета о проведении археологического сопровождения Заказчику и подписания Заказчиком акта сдачи-приемки выполненных работ.

5.3. После подписания акта сдачи-приемки выполненных работ, работы считаются принятыми и должны быть оплачены в соответствии с пунктом 2.3. настоящего договора.

6. ОТВЕТСТВЕННОСТЬ СТОРОН

6.1. При нарушении Подрядчиком сроков сдачи Работ он обязан уплатить пени в размере 0,05% от стоимости Работ за каждый день просрочки, но не более 10% от стоимости работ.

6.2. При задержке Заказчиком платежей за выполненную Работу надлежащим качеством, предусмотренных в настоящем Договоре Заказчик уплачивает пени в размере 0,05% от стоимости работ за каждый день просрочки, но не более 10% от стоимости работ.

6.3. Во всех иных случаях, Стороны несут ответственность за неисполнение или ненадлежащее исполнение своих обязательств по настоящему Договору в соответствии с действующим законодательством Российской Федерации.

6.4. Применение любой меры ответственности, предусмотренной настоящим Договором, равно как и действующим законодательством Российской Федерации, распространяющимися на отношения, регулируемые настоящим Договором, должно сопровождаться направлением претензии (уведомления) на адрес Подрядчика germangermanik@yandex.ru, с указанием в ней характера нарушения. Направление указанного

уведомления является обязательным условием. Срок ответа на претензию 10 (Десять) дней с даты получения адресатом.

7. ОБСТОЯТЕЛЬСТВА НЕПРЕОДОЛИМОЙ СИЛЫ

7.1. Ни одна из Сторон не несет ответственности перед другой Стороной за неисполнение или ненадлежащее исполнение обязательств по настоящему Договору, обусловленное действием обстоятельств непреодолимой силы, т.е. чрезвычайных и непредотвратимых при данных условиях обстоятельств, в том числе объявленной или фактической войной, гражданскими волнениями, эпидемиями, блокадами, эмбарго, пожарами, землетрясениями, наводнениями и другими природными стихийными бедствиями, изданием актов органов государственной власти.

7.2. Свидетельство, выданное соответствующим компетентным органом, является достаточным подтверждением наличия и продолжительности действия обстоятельств непреодолимой силы.

7.3. Сторона, которая не исполняет своих обязательств вследствие действия обстоятельств непреодолимой силы, должна не позднее, чем в трехдневный срок известить другую Сторону о таких обстоятельствах и их влиянии на исполнение обязательств по настоящему Договору путем отправления уведомления на адрес официальной электронной почты другой Стороны.

7.4. Если обстоятельства непреодолимой силы действует на протяжении 3 (трех) последовательных месяцев, настоящий Договор может быть расторгнут по соглашению Сторон, либо в порядке, установленном пунктом 8.3. настоящего Договора.

7.5. В случае расторжения настоящего Договора по причине, указанной в пункте 7.4. настоящего Договора, Подрядчик не возвращает Заказчику денежные средства, перечисленные ему в качестве предоплаты, на расчетный счет Заказчика.

8. РАЗРЕШЕНИЕ СПОРОВ

8.1. Все споры, возникающие при исполнении настоящего Договора, решаются Сторонами путем переговоров.

8.2. Если Стороны не придут к соглашению путем переговоров, все споры рассматриваются в претензионном порядке. Срок рассмотрения претензии – 10 (Десять) дней с даты получения претензии.

8.3. В случае если споры не урегулированы Сторонами с помощью переговоров и в претензионном порядке, то они передаются заинтересованной Стороной в арбитражный суд в соответствии с действующим законодательством Российской Федерации.

9. ПОРЯДОК ВНЕСЕНИЯ ИЗМЕНЕНИЙ, ДОПОЛНЕНИЙ В ДОГОВОР И ЕГО РАСТОРЖЕНИЯ

9.1. В настоящий Договор могут быть внесены изменения и дополнения, которые оформляются дополнительными соглашениями к настоящему Договору.

9.2. Настоящий Договор может быть досрочно расторгнут по основаниям, предусмотренным законодательством Российской Федерации и настоящим Договором.

10. КОММЕРЧЕСКАЯ ТАЙНА

10.1. Условия настоящего Договора, а также вся информация, полученная в ходе реализации настоящего Договора, считается конфиденциальной и не подлежит разглашению или передаче третьим лицам, как в период действия настоящего Договора, так и по окончании его действия без согласования с другой Стороной. Исключение составляют сведения, направляемые по оформленному запросу должностных лиц органов государственной власти и управления, судов в соответствии с законодательством РФ.

10.2. Стороны обязуются также не разглашать информацию, включающую:

- техническую информацию, которая к моменту ее разглашения является государственной собственностью Российской Федерации, собственностью Заказчика, Подрядчика или других лиц, участвующих в строительстве Объекта;
- техническую информацию, которая была получена Заказчиком или Подрядчиком от какой-либо третьей стороны, потребовавшей ее неразглашения.

10.3. Финансовая информация не подлежит разглашению.

11. ПРОЧИЕ УСЛОВИЯ

11.1. Право собственности на результаты Работ по настоящему Договору принадлежит Заказчику.

11.2. Стороны обязаны информировать друг друга путем отправления уведомления на адрес официальной электронной почты другой Стороны обо всех изменениях, касающихся их юридических адресов, платежных реквизитов, а также о реорганизации, ликвидации, изменениях размера уставного капитала, изменениях в учредительных документах в течение 3-х (трех) рабочих дней со дня получения свидетельства о государственной регистрации этих изменений.

11.3. В случае досрочного расторжения настоящего Договора по основаниям, предусмотренным законодательством Российской Федерации, авансовый платеж Заказчику не возвращается.

11.4. Все приложения к настоящему Договору являются его неотъемлемыми частями.

11.5. Настоящий Договор составлен в двух экземплярах, имеющих одинаковую силу, по одному для каждой из Сторон.

Приложения:

1. Техническое задание;
2. Соглашение о договорной цене.

12. ЮРИДИЧЕСКИЕ АДРЕСА И ПЛАТЕЖНЫЕ РЕКВИЗИТЫ СТОРОН

Заказчик: ИП Аврух Лев Григорьевич Юридический адрес: 197371, Санкт-Петербург, ул. Ольховая, д. 14, корп.1, 230 ОГРНИП: 319784700004521 ИНН: 781011648229 Номер счёта: 40802810232280001927 Банк: ФИЛИАЛ «САНКТ-ПЕТЕРБУРГСКИЙ» АО «АЛЬФА-БАНК» БИК: 044030786 Кор. счёт: 30101810600000000786	Подрядчик: Герман Константин Энрикович Паспорт , аттестован Приказом Министерства культуры РФ № 105 от 24.01.2024 г.
---	---

Заказчик

ИП Аврух Лев Григорьевич



Аврух Л.Г.

М.П.

Исполнитель:

Герман Константин Энрикович



Герман К.Э.

М.П.



Утверждаю
ИП Аврух Лев Григорьевич

Согласовано
Герман Константин Энрикович



Аврух Л.Г.
М.П.

Герман К.Э.
М.П.

ТЕХНИЧЕСКОЕ ЗАДАНИЕ

на проведение государственной историко-культурной экспертизы документации о наличии/отсутствии объектов культурного наследия на земельном участке по адресу : Российская Федерация, Санкт-Петербург, внутригородское муниципальное образование города федерального значения Санкт-Петербурга муниципальный округ № 7, Кадетская линия В.О. (кадастровый номер: 78:06:0002006:3284)

Общие положения

1. 1.1. Наименование объекта: документация о наличии/отсутствии объектов культурного наследия на земельном участке по адресу : Российская Федерация, Санкт-Петербург, внутригородское муниципальное образование города федерального значения Санкт-Петербурга муниципальный округ № 7, Кадетская линия В.О. (кадастровый номер: 78:06:0002006:3284).

1.2. Заказчик: ИП Аврух Лев Григорьевич.

2. 1.3. Исполнитель: Государственный эксперт Герман Константин Энрикович.

Цель работы: определение возможности проведения земляных, строительных, мелиоративных и хозяйственных работ на земельном участке.

3. Основная нормативно-техническая документация:

3.1. Федеральный закон от 25 июня 2002 № 73-ФЗ (в ред. от 08.03.2015) «Об объектах культурного наследия (памятниках истории и культуры) народов Российской Федерации».

3.2. Приказ Минкультуры СССР от 13.05.1986 №203 «Инструкция о порядке учета, обеспечения сохранности, содержания, использования и реставрации недвижимых памятников истории и культуры».

3.3. Постановление Правительства Российской Федерации от 25.04.2024 № 530 "Об утверждении Положения о государственной историко-культурной экспертизе".

4. Состав работ:

4.1. Предварительные работы (сбор исходных данных):

4.1.1. Составление перечня фондовых, архивных источников по состоянию на 2025 год;

4.1.2. Проработка печатных материалов по региону исследований;

4.1.3. Проведение историко-библиографических и архивных исследований;

4.1.4. Составление исторической справки по территории;

4.1.5. Изучение, анализ и обобщение полученных материалов;

4.1.6. Составление отчетной документации.

5. Технические требования к выполнению работ.

5.1. Отчетная документация должна соответствовать требованиям Постановления Правительства Российской Федерации от 25.04.2024 № 530 "Об утверждении Положения о государственной историко-культурной экспертизе".

5.2. Окончательная отчетная документация по работам сдается в 1 экземпляре в электронном виде.

Приложение 3

к Акту государственной историко-культурной экспертизы документации, за исключением научных отчетов о выполненных археологических полевых работах, содержащей результаты исследований, в соответствии с которыми определяется наличие или отсутствие объектов археологического наследия или объектов, обладающих признаками объекта археологического наследия, на земельных участках, подлежащих воздействию земляных, строительных, мелиоративных и (или) хозяйственных работ, предусмотренных статьей 25 Лесного кодекса Российской Федерации работ по использованию лесов (за исключением работ, указанных в пунктах 3, 4 и 7 части 1 статьи 25 Лесного кодекса Российской Федерации) и иных работ по объекту: земельный участок по адресу Российская Федерация, Санкт-Петербург, внутригородское муниципальное образование города федерального значения Санкт-Петербурга муниципальный округ № 7, Кадетская линия В.О. (кадастровый номер: 78:06:0002006:3284)

Копия документов об аттестации государственного эксперта



**МИНИСТЕРСТВО КУЛЬТУРЫ
РОССИЙСКОЙ ФЕДЕРАЦИИ**

ПРИКАЗ

от 24 января 2024.

Москва

№ 105

**Об аттестации экспертов по проведению государственной
историко-культурной экспертизы**

В соответствии с Федеральным законом от 25 июня 2002 г. № 73-ФЗ «Об объектах культурного наследия (памятниках истории и культуры) народов Российской Федерации», пунктом 9 Положения о государственной историко-культурной экспертизе, утвержденного постановлением Правительства Российской Федерации от 15 июля 2009 г. № 569, Положением о порядке аттестации экспертов по проведению государственной историко-культурной экспертизы, утвержденным приказом Минкультуры России от 26 августа 2010 г. № 563 (в редакции приказа Минкультуры России от 30 декабря 2021 г. № 2317), руководствуясь Положением об аттестационной комиссии Минкультуры России, утвержденным приказом Минкультуры России от 29 декабря 2011 г. № 1276, протоколом заседания аттестационной комиссии Министерства культуры Российской Федерации по аттестации экспертов по проведению государственной историко-культурной экспертизы от 17 января 2024 г.,
п р и к а з ы в а ю:

1. Аттестовать экспертов по проведению государственной историко-культурной экспертизы согласно приложению к настоящему приказу.

2. Департаменту государственной охраны культурного наследия (Р.А.Рыбало) обеспечить размещение информации об аттестованных экспертах на официальном сайте Минкультуры России в информационно-телекоммуникационной сети «Интернет».

3. Контроль за исполнением настоящего приказа возложить на первого заместителя Министра культуры Российской Федерации С.Г.Обрывалина.

Статс-секретарь-заместитель Министра

Н.А.Преподобная



Приложение
к приказу Министерства культуры
Российской Федерации
от «24» января 2024 г.
№ 105

Аттестованные эксперты по проведению
государственной историко-культурной экспертизы

№ п/п	Фамилия, имя, отчество соискателя	Решение о присвоении статуса аттестованного эксперта:
1.	Верман Ирина Геннадьевна	<ul style="list-style-type: none"> - выявленные объекты культурного наследия в целях обоснования целесообразности включения данных объектов в реестр; - документы, обосновывающие включение объектов культурного наследия в реестр; - документы, обосновывающие изменение категории историко-культурного значения объекта культурного наследия.
2.	Воробьева Елена Валериевна	<ul style="list-style-type: none"> - выявленные объекты культурного наследия в целях обоснования целесообразности включения данных объектов в реестр; - документы, обосновывающие включение объектов культурного наследия в реестр; - документация или разделы документации, обосновывающие меры по обеспечению сохранности объекта культурного наследия, включенного в реестр, выявленного объекта культурного наследия либо объекта, обладающего признаками объекта культурного наследия, при проведении земляных, мелиоративных, хозяйственных работ, указанных в статье 30 Федерального закона от 25.06.2002 № 73-ФЗ «Об объектах культурного наследия (памятниках истории и культуры) народов Российской Федерации» (далее – Федеральный закон № 73-ФЗ) работ по использованию лесов и иных работ в границах территории объекта культурного наследия либо на земельном участке, непосредственно связанном с земельным участком в границах территории объекта культурного наследия; - проектная документация на проведение работ по сохранению объектов культурного наследия;

		<ul style="list-style-type: none"> - проекты зон охраны объекта культурного наследия; - документация, обосновывающая границы защитной зоны объекта культурного наследия.
3.	Герман Константин Энрикович	<ul style="list-style-type: none"> - выявленные объекты культурного наследия в целях обоснования целесообразности включения данных объектов в реестр; - земли, подлежащие воздействию земляных, строительных, мелиоративных, хозяйственных работ, предусмотренных статьей 25 Лесного кодекса Российской Федерации работ по использованию лесов (за исключением работ, указанных в пунктах 3, 4 и 7 части 1 статьи 25 Лесного кодекса Российской Федерации) и иных работ, в случае, если указанные земли расположены в границах территорий, утвержденных в соответствии с пунктом 34.2 пункта 1 статьи 9 Федерального закона № 73-ФЗ; - документация, за исключением научных отчетов о выполненных археологических полевых работах, содержащая результаты исследований, в соответствии с которыми определяется наличие или отсутствие объектов, обладающих признаками объекта культурного наследия, на земельных участках, подлежащих воздействию земляных, строительных, мелиоративных, хозяйственных работ, указанных в статье 30 Федерального закона № 73-ФЗ работ по использованию лесов и иных работ; - документация или разделы документации, обосновывающие меры по обеспечению сохранности объекта культурного наследия, включенного в реестр, выявленного объекта культурного наследия либо объекта, обладающего признаками объекта культурного наследия, при проведении земляных, мелиоративных, хозяйственных работ, указанных в статье 30 Федерального закона № 73-ФЗ работ по использованию лесов и иных работ в границах территории объекта культурного наследия либо на земельном участке, непосредственно связанном с земельным участком в границах территории объекта культурного наследия.
4.	Губин Ян Владимирович	<ul style="list-style-type: none"> - проекты зон охраны объекта культурного наследия; - документация, обосновывающая границы защитной зоны объекта культурного наследия.

5.	Кузнецова Елена Анатольевна	<ul style="list-style-type: none"> - выявленные объекты культурного наследия в целях обоснования целесообразности включения данных объектов в реестр; - документы, обосновывающие включение объектов культурного наследия в реестр; - документы, обосновывающие исключение объектов культурного наследия из реестра; - документы, обосновывающие изменение категории историко-культурного значения объекта культурного наследия; - документация, за исключением научных отчетов о выполненных археологических полевых работах, содержащая результаты исследований, в соответствии с которыми определяется наличие или отсутствие объектов, обладающих признаками объекта культурного наследия, на земельных участках, подлежащих воздействию земляных, строительных, мелиоративных, хозяйственных работ, указанных в статье 30 Федерального закона № 73-ФЗ работ по использованию лесов и иных работ.
6.	Остапенко Александр Алексеевич	<ul style="list-style-type: none"> - выявленные объекты культурного наследия в целях обоснования целесообразности включения данных объектов в реестр; - документация, за исключением научных отчетов о выполненных археологических полевых работах, содержащая результаты исследований, в соответствии с которыми определяется наличие или отсутствие объектов, обладающих признаками объекта культурного наследия, на земельных участках, подлежащих воздействию земляных, строительных, мелиоративных, хозяйственных работ, указанных в статье 30 Федерального закона № 73-ФЗ работ по использованию лесов и иных работ; - документация или разделы документации, обосновывающие меры по обеспечению сохранности объекта культурного наследия, включенного в реестр, выявленного объекта культурного наследия либо объекта, обладающего признаками объекта культурного наследия, при проведении земляных, мелиоративных, хозяйственных работ, указанных в статье 30 Федерального закона № 73-ФЗ работ по использованию лесов и иных работ в границах территории объекта культурного наследия либо на земельном участке, непосредственно связанном с

		земельным участком в границах территории объекта культурного наследия.
7.	Петросян Меружан Варанцович	<ul style="list-style-type: none"> - выявленные объекты культурного наследия в целях обоснования целесообразности включения данных объектов в реестр; - документы, обосновывающие включение объектов культурного наследия в реестр; - документы, обосновывающие исключение объектов культурного наследия из реестра; - документация или разделы документации, обосновывающие меры по обеспечению сохранности объекта культурного наследия, включенного в реестр, выявленного объекта культурного наследия либо объекта, обладающего признаками объекта культурного наследия, при проведении земляных, мелиоративных, хозяйственных работ, указанных в статье 30 Федерального закона № 73-ФЗ работ по использованию лесов и иных работ в границах территории объекта культурного наследия либо на земельном участке, непосредственно связанном с земельным участком в границах территории объекта культурного наследия; - проектная документация на проведение работ по сохранению объектов культурного наследия; - проекты зон охраны объекта культурного наследия; - документация, обосновывающая границы защитной зоны объекта культурного наследия.
8.	Ракушин Алексей Иванович	<ul style="list-style-type: none"> - выявленные объекты культурного наследия в целях обоснования целесообразности включения данных объектов в реестр; - документы, обосновывающие включение объектов культурного наследия в реестр; - земли, подлежащие воздействию земляных, строительных, мелиоративных, хозяйственных работ, предусмотренных статьей 25 Лесного кодекса Российской Федерации работ по использованию лесов (за исключением работ, указанных в пунктах 3, 4 и 7 части 1 статьи 25 Лесного кодекса Российской Федерации) и иных работ, в случае, если указанные земли расположены в границах территорий, утвержденных в соответствии с пунктом 34.2 пункта 1 статьи 9 Федерального закона № 73-ФЗ; - документация, за исключением научных отчетов о выполненных археологических полевых

		<p>работах, содержащая результаты исследований, в соответствии с которыми определяется наличие или отсутствие объектов, обладающих признаками объекта культурного наследия, на земельных участках, подлежащих воздействию земляных, строительных, мелиоративных, хозяйственных работ, указанных в статье 30 Федерального закона № 73-ФЗ работ по использованию лесов и иных работ.</p>
9.	Смирнова Алена Евгеньевна	<ul style="list-style-type: none"> - выявленные объекты культурного наследия в целях обоснования целесообразности включения данных объектов в реестр; - документы, обосновывающие включение объектов культурного наследия в реестр; - документы, обосновывающие исключение объектов культурного наследия из реестра; - документы, обосновывающие изменение категории историко-культурного значения объекта культурного наследия; - документация или разделы документации, обосновывающие меры по обеспечению сохранности объекта культурного наследия, включенного в реестр, выявленного объекта культурного наследия либо объекта, обладающего признаками объекта культурного наследия, при проведении земляных, мелиоративных, хозяйственных работ, указанных в статье 30 Федерального закона № 73-ФЗ работ по использованию лесов и иных работ в границах территории объекта культурного наследия либо на земельном участке, непосредственно связанном с земельным участком в границах территории объекта культурного наследия.
10.	Терская Ирина Владимировна	<ul style="list-style-type: none"> - выявленные объекты культурного наследия в целях обоснования целесообразности включения данных объектов в реестр; - документы, обосновывающие включение объектов культурного наследия в реестр; - документы, обосновывающие исключение объектов культурного наследия из реестра; - документы, обосновывающие изменение категории историко-культурного значения объекта культурного наследия; - проектная документация на проведение работ по сохранению объектов культурного наследия; - документация или разделы документации, обосновывающие меры по обеспечению сохранности

		объекта культурного наследия, включенного в реестр, выявленного объекта культурного наследия либо объекта, обладающего признаками объекта культурного наследия, при проведении земляных, мелиоративных, хозяйственных работ, указанных в статье 30 Федерального закона № 73-ФЗ работ по использованию лесов и иных работ в границах территории объекта культурного наследия либо на земельном участке, непосредственно связанном с земельным участком в границах территории объекта культурного наследия.
11.	Турова Екатерина Алексеевна	<ul style="list-style-type: none"> - выявленные объекты культурного наследия в целях обоснования целесообразности включения данных объектов в реестр; - документы, обосновывающие включение объектов культурного наследия в реестр; - проектная документация на проведение работ по сохранению объектов культурного наследия.
12.	Хливнюк Александр Витальевич	<ul style="list-style-type: none"> - выявленные объекты культурного наследия в целях обоснования целесообразности включения данных объектов в реестр; - документы, обосновывающие включение объектов культурного наследия в реестр; - документы, обосновывающие исключение объектов культурного наследия из реестра; - документы, обосновывающие изменение категории историко-культурного значения объекта культурного наследия; - проекты зон охраны объекта культурного наследия; - документация, обосновывающая границы защитной зоны объекта культурного наследия.

Приложение 4

к Акту государственной историко-культурной экспертизы документации, за исключением научных отчетов о выполненных археологических полевых работах, содержащей результаты исследований, в соответствии с которыми определяется наличие или отсутствие объектов археологического наследия или объектов, обладающих признаками объекта археологического наследия, на земельных участках, подлежащих воздействию земляных, строительных, мелиоративных и (или) хозяйственных работ, предусмотренных статьей 25 Лесного кодекса Российской Федерации работ по использованию лесов (за исключением работ, указанных в пунктах 3, 4 и 7 части 1 статьи 25 Лесного кодекса Российской Федерации) и иных работ по объекту: Земельный участок по адресу Российская Федерация, Санкт-Петербург, внутригородское муниципальное образование города федерального значения Санкт-Петербурга муниципальный округ № 7, Кадетская линия В.О. (кадастровый номер: 78:06:0002006:3284)

- Копия письма Комитета по государственному контролю, использованию и охране памятников истории и культуры правительства Санкт-Петербурга №01-43-20335/25-0-1 от 11.08.2025 от 11.08.2025.



ПРАВИТЕЛЬСТВО САНКТ-ПЕТЕРБУРГА

**КОМИТЕТ ПО ГОСУДАРСТВЕННОМУ
КОНТРОЛЮ, ИСПОЛЬЗОВАНИЮ
И ОХРАНЕ ПАМЯТНИКОВ
ИСТОРИИ И КУЛЬТУРЫ
(КГИОП)**

ул. Золотого Россия, д. 1-3, литера А, Санкт-Петербург, 191023
Тел. (812) 417-43-03, Факс (812) 710-42-45
E-mail: kgiop@gov.spb.ru
<https://www.gov.spb.ru>, <http://kgiop.ru>

Генеральному директору
ООО «Антарес»
Лаптеву А.В.

OsipovaMV@arsenalestate.ru

№01-43-20335/25-0-1 от 11.08.2025

№ 01-43-20335/25-0-0 от 08.08.2025

На № Е-25/179 от 08.08.2025

В ответ на Ваше обращение КГИОП сообщает, что земельный участок по адресу: **Российская Федерация, Санкт-Петербург, внутригородское муниципальное образование города федерального значения Санкт-Петербурга муниципальный округ №7, Кадетская линия В.О.** (кадастровый номер: 78:06:0002006:3284) расположен в границах:

- территории объекта культурного наследия федерального значения «Усадьба Меншикова А.Д. (Первый кадетский корпус)», (НПА адрес объекта: Университетская наб., 13, 15; Съездовская линия, 1, 3, 5; Филологический пер., 2, 4).

Территории объектов культурного наследия подлежат государственной охране и использованию в соответствии с Федеральным законом от 25.06.2002 № 73-ФЗ «Об объектах культурного наследия (памятниках истории и культуры) народов Российской Федерации», Законом Санкт-Петербурга от 12.07.2007 № 333-64 «Об охране объектов культурного наследия в Санкт-Петербурге», а также иными нормативными правовыми актами.

- единой зоны регулирования застройки и хозяйственной деятельности 1 (участок ОЗРЗ-1(06)01) объектов культурного наследия. .

Закон Санкт-Петербурга от 19.01.2009 № 820-7 (в редакции, вступившей в силу 26.02.2025) «О границах объединенных зон охраны объектов культурного наследия, расположенных на территории Санкт-Петербурга, режимах использования земель и требованиях к градостроительным регламентам в границах указанных зон».

В пределах границ вышеуказанного земельного участка отсутствуют выявленные объекты культурного наследия, а также защитная зона объектов культурного наследия.

К границам участка непосредственно примыкает объект культурного наследия регионального значения «Главное здание Государственного оптического института имени С.И.Вавилова» (адрес НПА: Кадетская линия, 5, корп. 2, лит. В).

Согласно приказу Минкультуры России от 30.10.2020 № 1295 (ред. от 19.10.2022) «Об утверждении предмета охраны, границ территории и требований к градостроительным регламентам в границах территории исторического поселения федерального значения город Санкт-Петербург» (далее – историческое поселение), участок расположен в границах территории исторического поселения.

КГИОП не располагает сведениями о наличии либо отсутствии объектов, обладающих признаками объектов культурного наследия, на рассматриваемом земельном участке. В связи с этим, а также в соответствии с требованиями ст. 30 Федерального закона № 73-ФЗ от 25.06.2002 г. «Об объектах культурного наследия (памятниках истории и культуры) народов Российской Федерации», земельный участок является объектом государственной историко-культурной экспертизы.

Дополнительно сообщаем, что в соответствии с пп. (а) п. 2 постановления Правительства Российской Федерации от 30.12.2023 № 2418 «Об особенностях порядка определения наличия или отсутствия объектов, обладающих признаками объекта археологического наследия, на территориях, подлежащих воздействию изыскательских, земляных, строительных, мелиоративных, хозяйственных работ, указанных в статье 30 федерального закона «Об объектах культурного наследия (памятниках истории и культуры) народов Российской Федерации» работ по использованию лесов и иных работ» государственная историко-культурная экспертиза земельного участка не проводится в случае выполнения:

- земляных работ, связанных с прокладкой инженерных коммуникаций в существующих каналах, тоннелях и коммуникационных коллекторах;
- земляных работ, связанных с реконструкцией и капитальным ремонтом автомобильных дорог первой и второй категорий в границах их полосы отвода;
- земляных работ, выполняемых в границах существующих фундаментов и опор зданий, строений и сооружений.

Данное письмо носит информативный характер и не является разрешением на производство работ.

**Начальник Управления
государственного реестра
объектов культурного
наследия**

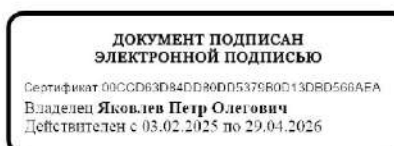

П.О. Яковлев

Гильфанова Е.И.
(812) 417-43-46

- Выписка из Единого государственного реестра недвижимости об объекте недвижимости земельный участок с кадастровым номером 78:06:0002006:3284.

Управление Федеральной службы государственной регистрации, кадастра и картографии по Санкт-Петербургу
подполное наименование органа регистрации права

Выписка из Единого государственного реестра недвижимости внесены следующие сведения:

Сведения об основных характеристиках объекта недвижимости

В Единый государственный реестр недвижимости внесены следующие сведения:

Раздел 1 Лист 1

Земельный участок			
вид объекта недвижимости			
Лист № 1 раздела 1	Всего листов раздела 1: 1	Всего разделов: 3	Всего листов выписки: 4
07.08.2025г.			
Кадастровый номер:	78-06-0002006-3284		
Номер кадастрового квартала:	78-06-0002006		
Дата присвоения кадастрового номера:	06.08.2025		
Ранее присвоенный государственный учетный номер:	данные отсутствуют		
Местоположение:	Российская Федерация, Санкт-Петербург, внутригородское муниципальное образование города федерального значения Санкт-Петербурга муниципальный округ №7, Кадетская линия В.О.		
Площадь, м2:	14804 +/- 43		
Кадастровая стоимость, руб:	не определена		
Кадастровые номера расположенных в пределах земельного участка объектов недвижимости:	78-06-0002006-2036, 78-06-0000000-3028		
Категория земель:	Земли населенных пунктов		
Виды разрешенного использования:	для размещения объектов науки		
Статус записи об объекте недвижимости:	Сведения об объекте недвижимости имеют статус "актуальные"		
Особые отметки:	данные отсутствуют		
Получатель выписки:	Датис Арсений Викторович (представитель правообладателя), Правообладатель: от имени заявителя ОБЩЕСТВО С ОГРАНИЧЕННОЙ ОТВЕТСТВЕННОСТЬЮ "АНТАРЕС", 4703153495		

полное наименование должности			ДОКУМЕНТ ПОДПИСАН
			ЭЛЕКТРОННОЙ ПОДПИСЬЮ
			инициалы, фамилия

Сертификат: 00000000181A023B64597E1E25799E2B50
Владельцу: Федеральная служба государственной регистрации, кадастра и картографии
Документы: 606-06-2024 по 20-00-2025

Выписка из Единого государственного реестра недвижимости об основных характеристиках и зарегистрированных правах на объект недвижимости
Сведения о зарегистрированных правах

Земельный участок			
вид объекта недвижимости			
Лист № 1 раздела 2	Всего листов раздела 2: 2	Всего разделов: 3	Всего листов выписки: 4
07.08.2025г.			
Кадастровый номер:	78-06-0002006-3284		

1	Правообладатель (правообладатели):	1.1	Общество с ограниченной ответственностью "Алтарес", ИНН: 4703153495, ОГРН: 1174704017434
2	Сведения о возможности предоставления третьим лицам персональных данных физического лица:	1.1.1	данные отсутствуют
2	Вид, номер, дата и время государственной регистрации права:	2.1	Собственность, 78-06-0002006-3284-78/01/2025-1 06.08.2025 15:28:02
3	Документы-основания	3.1	Договор купли-продажи имущества, № ИДА-497, выдан 30.05.2025
4	Ограничение прав и обременение объекта недвижимости:		Заявления о государственном кадастровом учете и (или) государственной регистрации прав, ограничений прав, обременений объектов недвижимости, сделок с прилегающими документами (статья 15, 19 Закона) № КУВ/1-001/2025-39958107, выдан 23.07.2025
5	Заявления в судебном порядке права требования:		не зарегистрировано
6	Сведения о возведении в отношении зарегистрированного права:		данные отсутствуют
7	Сведения о возможности предоставления третьим лицам персональных данных физического лица:		данные отсутствуют
8	Сведения о наличии решения об изъятии объекта недвижимости для государственных и муниципальных нужд:		данные отсутствуют
9	Сведения о невозможности государственной регистрации без личного участия правообладателя или его законного представителя:		данные отсутствуют
10	Правопритязания и сведения о наличии поступивших, но не рассмотренных заявлений о проведении государственной регистрации права (перехода, прекращения права), ограничения права или обременения объекта недвижимости, сделки в отношении объекта недвижимости:		отсутствуют

полное наименование должности		ДОКУМЕНТ ПОДПИСАН	
		ЭЛЕКТРОННОЙ ПОДПИСЬЮ	
		инициалы, фамилия	

Сертификат: 000070DCE181AD3B64597E1E2579BDE80
Владельцу: федеральная служба по надзору в сфере
регистрации, кадастра и картографии
Документ от 06.08.2025 № 20-10-2125

Земельный участок			
вид объекта недвижимости			
Лист № 2 раздела 2	Всего листов раздела 2: 2	Всего разделов: 3	Всего листов выписки: 4
07.08.2025г.			
Кадастровый номер:		78:06:0002006:3284	
11	Сведения о невозможности государственной регистрации перехода, прекращения, ограничения права на земельный участок из земель сельскохозяйственного назначения:	данные отсутствуют	

полное наименование должности		ДОКУМЕНТ ПОДПИСАН	
		ЭЛЕКТРОННОЙ ПОДПИСЬЮ	
		Сертификат: 009070003181A033B64597E1E2579BEEB80	
		Владелец: Федеральная служба государственной	
		РЕГИСТРАЦИИ КАДАСТРА И СЕЛХОЗНАДЛЕЖИТЕЛЬНОСТИ	
		Документ от 02.08.2024 по 20.10.2025	
		инициалы, фамилия	

Земельный участок			
Вид объекта недвижимости			
Лист № 1 раздета 3	Всего листов раздета 3 - 1	Всего разделов - 3	Всего листов выписки 4
07.08.2025г.			
Кадастровый номер:	78:06:0002006:3284		

План (чертеж, схема) земельного участка

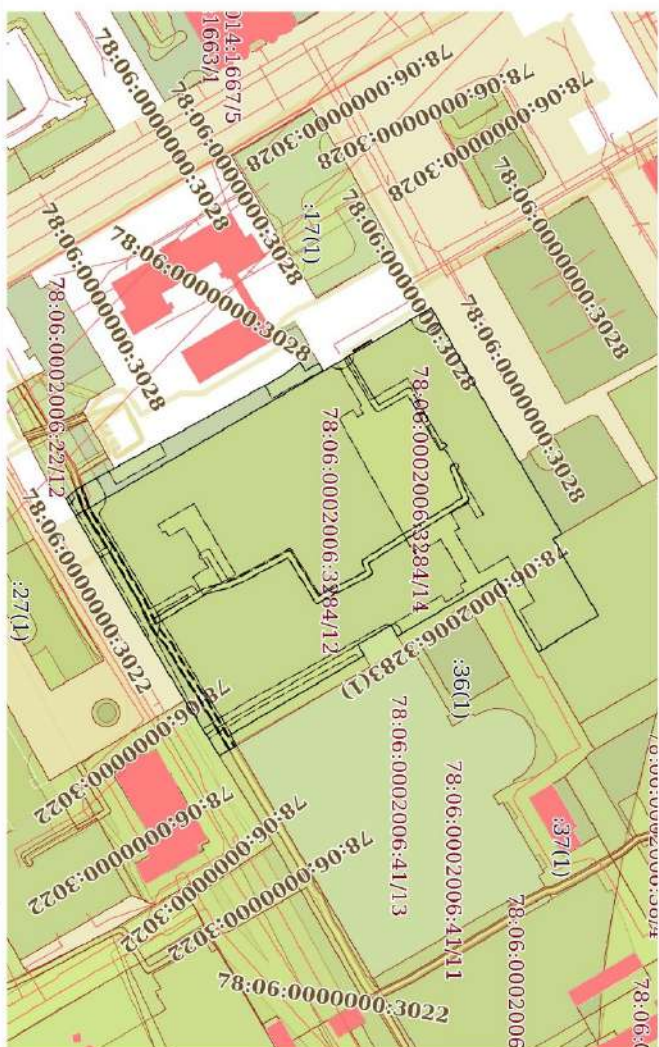

Масштаб 1:2000	Условные обозначения:		
полное наименование должности	 <div> <p>ДОКУМЕНТ ПОДПИСАН ЭЛЕКТРОННОЙ ПОДПИСЬЮ</p> <p>Сертификат: 000010103131402106450716237904E7850</p> <p>Владелец: ФУДЕРАЛЬНАЯ СЛУЖБА ПОСЛАСТВИТЕЛЬНОЙ РЕГИСТРАЦИИ КАДАСТРА И КАРТОГРАФИИ</p> <p>Действителен с 02.08.2024 по 28.10.2025</p> </div>		инициалы, фамилия

- Градостроительный план земельного участка с кадастровым номером 78:06:0002006:3284.

РФ-78-1-58-0-00-2025-2390-0

ГРАДОСТРОИТЕЛЬНЫЙ ПЛАН ЗЕМЕЛЬНОГО УЧАСТКА

**Санкт-Петербург,
внутригородское муниципальное образование города федерального значения
Санкт-Петербурга муниципальный округ №7, Кадетская линия В.О.
78:06:0002006:3284**

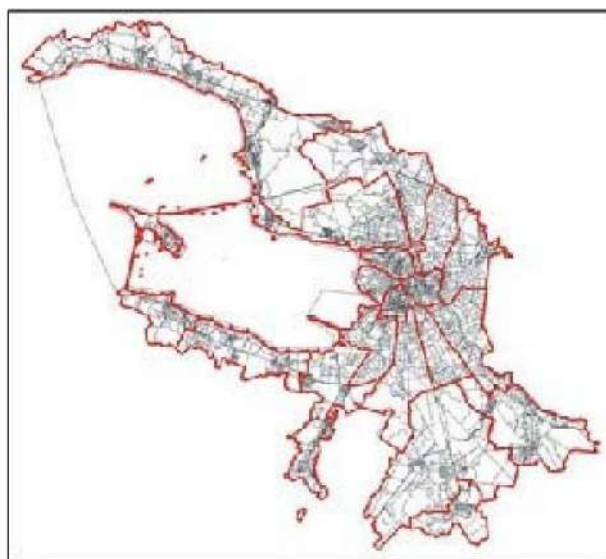

**Санкт-Петербург
2025**

ГРАДОСТРОИТЕЛЬНЫЙ ПЛАН ЗЕМЕЛЬНОГО УЧАСТКА

N РФ-78-1-58-0-00-2025-2390-0

Градостроительный план земельного участка подготовлен на основании заявления

ООО "Антарес" (регистрационный номер 01-47-37103/25 от 08.08.2025)

(реквизиты заявления правообладателя земельного участка, иного лица в случаях, предусмотренных частями 1.1 и 1.2 статьи 57.3 Градостроительного кодекса Российской Федерации, с указанием ф.и.о. заявителя - физического лица, либо реквизиты заявления и наименование заявителя - юридического лица о выдаче градостроительного плана земельного участка)

Местонахождение земельного участка:

Санкт-Петербург,

Василеостровский район, муниципальный округ №7

Описание границ земельного участка (образуемого земельного участка):

См. Таблицу «Сведения о характерных точках границы земельного участка».

Кадастровый номер земельного участка (при наличии) или в случаях, предусмотренных частями 1.1 и 1.2 статьи 57.3 Градостроительного кодекса Российской Федерации, условный номер образуемого земельного участка на основании утвержденных проекта межевания территории и (или) схемы расположения земельного участка или земельных участков на кадастровом плане территории:

78:06:0002006:3284

Площадь земельного участка:

14804 +/- 43 кв. м

Информация о расположенных в границах земельного участка объектах капитального строительства

В границах земельного участка расположены объекты капитального строительства. Количество объектов 1 единиц(ы). Объекты отображаются на чертеже(ах) градостроительного плана под порядковыми номерами. Описание объектов капитального строительства приводится в подразделе 3.1 "Объекты капитального строительства" или подразделе 3.2 "Объекты, включенные в единый государственный реестр объектов культурного наследия (памятников истории и культуры) народов Российской Федерации" раздела 3.

Информация о границах зоны планируемого размещения объекта капитального строительства в соответствии с утвержденным проектом планировки территории (при наличии)

Проект планировки территории не утвержден.

Обозначение (номер) характерной точки	Перечень координат характерных точек в системе координат, используемой для ведения Единого государственного реестра недвижимости	
	X	Y
-	-	-

Реквизиты проекта планировки территории и (или) проекта межевания территории в случае, если земельный участок расположен в границах территории, в отношении которой утверждены проект планировки территории и (или) проект межевания территории

Проект планировки территории не утвержден.

(указывается в случае, если земельный участок расположен в границах территории в отношении которой утверждены проект планировки территории и (или) проект межевания территории)

Информация о расположении земельного участка в границах территории, в отношении которой принято решение о комплексном развитии территории и (или) заключен договор о комплексном развитии территории

Решение о комплексном развитии территории и (или) договор о комплексном развитии территории отсутствует.

(указывается в случае, если земельный участок расположен в границах территории в отношении которой принято решение о комплексном развитии территории и (или) заключен договор о комплексном развитии территории)

Градостроительный план подготовлен

Комитетом по градостроительству и архитектуре,
Первый заместитель председателя Комитета - главный
архитектор Санкт-Петербурга П.С. Соколов

М.П.

(подпись)

/ П.С. Соколов /

(расшифровка подписи)

Дата выдачи

Соответствует дате регистрации
(ДД.ММ.ГГГГ)

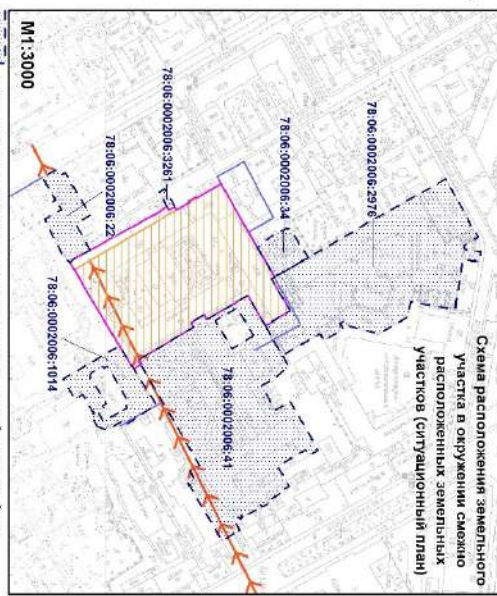

- | | |
|--|---|
| | - территория объекта культурного наследия федерального значения - Усадьба Меньшикова д.А. (Первый кадетский корпус) (охранительный номер границы - 78-06-н-0039), действенно радиопроизводственного предприятия на распределителях |
| | - единая зона радиоразвязки эвтропной и хвойнолиственной растительности объектов культурного наследия исторических сложившихся центральных районов Санкт-Петербурга в первой категории (ОФРЗ-1) (охранительный номер границы - 78-06-н-1295)* |
| | - единая зона радиоразвязки эвтропной и хвойнолиственной растительности объектов культурного наследия исторических сложившихся центральных районов Санкт-Петербурга (ОФРЗ-1, 100-01) |
| | - территории радиотелевизионных аэродинамических разведок ЗА 1 |
| | - объект культурного наследия регионального значения "Тепловое здание Государственного олимпийского комитета имени С.М.Васильева" |
| | - охраняемая зона объекта электротехнического хозяйства - Ф-14-02/1242/ (охранительный номер границы - 78-06-н-849)* |
| | - охраняемая зона объекта электротехнического хозяйства - Ф-14-13/1230/ (охранительный номер границы - 78-06-н-823)* |
| | - охраняемая зона объекта электротехнического хозяйства - Ф-14-22/1382/ было Ф-14-02 (охранительный номер границы - 78-06-н-827)* |
| | - охраняемая зона объекта электротехнического хозяйства - 1282-137/ было 1287-137/77 |
| | - Р-15-12-78/ (охранительный номер границы - 78-06-н-922)* |
| | - охраняемая зона объекта электротехнического хозяйства - Ф-13-03/1377/ (охранительный номер границы - 78-06-н-193)* |
| | - охраняемая зона объекта электротехнического хозяйства - 1275-137/ было 1374-1375/ Р-122 и 2-08-84/ 27-05/ (охранительный номер границы - 78-06-н-908)* |
| | - охраняемая зона объекта электротехнического хозяйства - 1375-1377/ (охранительный номер границы - 78-06-н-145)* |
| | - охраняемая зона объекта электротехнического хозяйства - 1375-1386/ (охранительный номер границы - 78-06-н-807)* |
| | - охраняемая зона радиосредств телевидения сети * |
| | - охраняемая зона радиосредств телевидения сетей * |
| | - право прохода и проезда * |
| | - охраняемая зона подвозных кабельных линий электропередачи * |
| | - охраняемая зона кабельно-кабельных сетей * |
| | - охраняемая зона подстанций и других электротехнических сооружений * |
| | - охраняемая зона тепловых сетей ** |
| | - охраняемая зона подстанций и других электротехнических сооружений ** |
- Великий участок полумесяца расположен в границах:
- территории исторического поселения
- Чертеж радиотелевизионного плана земельного участка разработан на топографической основе, выданной "Рост ГЛН" в 2010 г., М:1:2000.
- (*) - в соответствии с анализом на ЕГРН
 (**) - в соответствии со сведениями ЛИС УПД

[illegible]

ФФ.78-1-58-0-00-2025-2390-0	
Санкт-Петербург, Инженерное училище, бывшее госуда. Высшее учебное заведение Санкт-Петербург Муниципальный округ №7, Набережная д.10	
Имя	Иван
Фамилия	Иванов
Пол	Мужской
Дата рождения	12.02.2005
Средний балл	4,0
Государственный тип защитного участка	
Чартер государственного плана М1:1000	
Исходные данные (по плану, а не по факту)	
Средний балл	4,0
Имя	Иван
Фамилия	Иванов

2. Информация о градостроительном регламенте либо требованиях к назначению, параметрам и размещению объекта капитального строительства на земельном участке, на который действие градостроительного регламента не распространяется или для которого градостроительный регламент не устанавливается

Земельный участок расположен в территориальной зоне ТД2 - общественно-деловая зона специализированных общественно-деловых объектов с включением объектов инженерной инфраструктуры в подзоне ТД2_1 и в границах объединенной зоны охраны объектов культурного наследия.

Установлен градостроительный регламент (градостроительные регламенты применяются к правоотношениям, возникшим после вступления их в силу).

На часть земельного участка действие градостроительного регламента не распространяется.

В границах одного земельного участка допускается с соблюдением градостроительных регламентов, строительных, экологических, санитарно-гигиенических, противопожарных и иных правил, нормативов размещение двух и более объектов капитального строительства с основными, условно разрешенными и вспомогательными видами использования.

В границах одного земельного участка, в составе одного объекта капитального строительства допускается с соблюдением градостроительных регламентов, строительных, экологических, санитарно-гигиенических, противопожарных и иных правил, нормативов размещение двух и более разрешенных видов использования (основных, условно разрешенных и вспомогательных).

Размещение объектов основных и условно разрешенных видов использования, в отношении которых устанавливаются санитарно-защитные зоны, допускается в соответствии с санитарно-эпидемиологическими правилами и нормативами.

Отнесение объектов, не перечисленных в классификаторе видов разрешенного использования земельных участков, утвержденном в соответствии с действующим законодательством, к объектам основных или условно разрешенных видов использования земельных участков, осуществляется Комиссией по землепользованию и застройке Санкт-Петербурга, созданной постановлением Правительства Санкт-Петербурга от 16.05.2006 №560 "О Комиссии по землепользованию и застройке Санкт-Петербурга".

Вестибюли метрополитена и киоски вентиляционных шахт метрополитена, а также диспетчерские (конечные) станции и отстойно-разворотные кольца пассажирского транспорта могут располагаться в любой территориальной зоне при условии соблюдения требований действующего законодательства к размещению таких объектов.

Использование видов разрешенного использования "железнодорожные пути" (код 7.1.1), "внеуличный транспорт" (код 7.6) и "улично-дорожная сеть" (код 12.0.1) допускается без отдельного указания в градостроительном регламенте соответствующей территориальной зоны, если иное не предусмотрено федеральным законодательством.

Строительство и реконструкция объектов капитального строительства в случаях, предусмотренных законодательством Российской Федерации о социальной защите инвалидов, без приспособления указанных объектов для беспрепятственного доступа к ним инвалидов и использования их инвалидами не допускаются, независимо от того, к какому виду разрешенного использования относятся такие объекты.

Жилые дома размещаются на земельных участках с видами разрешенного использования "малоэтажная многоквартирная жилая застройка" (код 2.1.1), "среднеэтажная жилая застройка" (код 2.5), "многоэтажная жилая застройка (высотная застройка)" (код 2.6) при возможности их обеспечения объектами обслуживания жилой застройки с кодами 3.4.1 (поликлиники) и 3.5.1 (детские сады, школы).

Размещение объектов обслуживания жилой застройки не жилого назначения во встроенных, пристроенных и встроенно-пристроенных помещениях многоквартирного дома допускается только в случае, если указанные объекты имеют обособленный вход для посетителей, подъезд и места для стоянки (размещения) индивидуального автотранспорта и при условии соблюдения строительных, экологических, санитарно-гигиенических,

противопожарных и иных правил, нормативов.

Общая площадь встроенных, пристроенных и встроенно-пристроенных помещений многоквартирного дома, занимаемых объектами обслуживания жилой застройки нежилого назначения, за исключением площади машино-мест, не может превышать 15% от общей площади помещений соответствующих многоквартирных домов, относящихся к виду разрешенного использования "малоэтажная многоквартирная жилая застройка" (код 2.1.1).

Общая площадь встроенных, пристроенных и встроенно-пристроенных помещений многоквартирного дома, занимаемых объектами обслуживания жилой застройки нежилого назначения, за исключением площади машино-мест, не может превышать 20% от общей площади помещений соответствующих многоквартирных домов, относящихся к виду разрешенного использования "среднеэтажная жилая застройка" (код 2.5).

Общая площадь встроенных, пристроенных и встроенно-пристроенных помещений многоквартирного дома, занимаемых объектами обслуживания жилой застройки нежилого назначения, за исключением площади машино-мест, не может превышать 15% от общей площади помещений соответствующих многоквартирных домов, относящихся к виду разрешенного использования "многоэтажная жилая застройка (высотная застройка)" (код 2.6).

Помещения при квартирах или индивидуальных жилых домах, рассчитанные на индивидуальную трудовую деятельность, допускаются при соблюдении действующих нормативов.

Размещение во встроенных, пристроенных и встроенно-пристроенных помещениях многоквартирного дома объектов обслуживания жилой застройки с кодом 3.5.1 (детских садов) допускается только в случае, если указанные объекты обеспечены необходимой в соответствии с постановлением Правительства Санкт-Петербурга от 21.06.2016 №524 «О Правилах землепользования и застройки Санкт-Петербурга» (далее - Правила) долей озеленения, а также детскими (игровыми) и хозяйственной площадками, для которых могут быть образованы или использованы отдельные земельные участки в пределах квартала.

Площадь детских (игровых) и хозяйственной площадок для объектов обслуживания жилой застройки с кодом 3.5.1 (детских садов), размещаемых во встроенных, пристроенных и встроенно-пристроенных помещениях многоквартирного дома, определяется исходя из вместимости: не менее 24 кв. м на 1 место.

Детские (игровые) площадки допускается размещать за пределами земельного участка, на котором размещен многоквартирный дом со встроенными, пристроенными и встроенно-пристроенными помещениями объекта обслуживания жилой застройки с кодом 3.5.1 (детского сада) в границах квартала, но на расстоянии не более 300 м от указанного объекта обслуживания жилой застройки, если в соответствии с документацией по планировке территории в границах квартала предусмотрена организация детской (игровой) площадки в границах образуемого земельного участка для размещения зеленых насаждений в соответствии с пунктом 1.9.9 раздела 1 Приложения №8 к Правилам. При этом площадь детской (игровой) площадки не должна превышать 20% площади образуемого земельного участка для размещения зеленых насаждений.

Гостиницы, в которых более 10% номеров/апартаментов имеют зоны, предназначенные для приготовления пищи, соответствующие СП 54.13330.2016 "СНиП 31-01-2003 "Здания жилые многоквартирные", размещаются на земельных участках в границах соответствующих территориальных зон, градостроительными регламентами которых предусмотрен вид разрешенного использования "гостиничное обслуживание" (код 4.7), при возможности их обеспечения объектами обслуживания жилой застройки с кодами 3.4.1 (поликлиники) и 3.5.1 (детские сады, школы), в соответствии с требованиями, установленными Правилами к размещению объектов, относящихся соответственно к видам разрешенного использования "малоэтажная многоквартирная жилая застройка" (код 2.1.1), "среднеэтажная жилая застройка" (код 2.5), "многоэтажная жилая застройка (высотная застройка)" (код 2.6), а также иными требованиями к размещению объектов жилой застройки в соответствии с действующим законодательством.

Возможность обеспечения объектами обслуживания жилой застройки подтверждается наличием одного из следующих документов:

утвержденной документации по планировке территории, в составе которой предусмотрено размещение объектов обслуживания жилой застройки с кодами 3.4.1 и 3.5.1 при условии, что данные объекты включены в Адресную инвестиционную программу либо создание указанных объектов подтверждается документом, из которого следуют обязательства физических или юридических лиц по созданию таких объектов;

утвержденной Адресной инвестиционной программы, предусматривающей размещение объектов обслуживания, жилой застройки с кодами 3.4.1 и 3.5.1.

Выдача разрешения на строительство объектов капитального строительства осуществляется при наличии решения о согласовании архитектурно-градостроительного облика объекта, предоставленного в порядке, установленном законодательством Санкт-Петербурга.

В случае если земельный участок и объект капитального строительства расположены в границах зон с особыми условиями использования территорий и иных зон, установленных в соответствии с законодательством Российской Федерации, правовой режим использования и застройки указанного земельного участка определяется градостроительными регламентами и совокупностью ограничений, установленных в соответствии с законодательством Российской Федерации.

Если установленные в порядке, предусмотренном действующим законодательством, ограничения относятся к одному и тому же параметру (требованию), применению подлежат более строгие ограничения.

Земельные участки или объекты капитального строительства, виды разрешенного использования, предельные (минимальные и (или) максимальные) размеры и предельные параметры которых не соответствуют градостроительному регламенту, могут использоваться без установления срока приведения их в соответствие с градостроительным регламентом, за исключением случаев, если использование таких земельных участков и объектов капитального строительства опасно для жизни или здоровья человека, для окружающей среды, объектов культурного наследия.

Реконструкция указанных в предыдущем абзаце объектов капитального строительства может осуществляться только путем приведения таких объектов в соответствие с градостроительным регламентом или путем уменьшения их несоответствия предельным параметрам разрешенного строительства, реконструкции. Изменение видов разрешенного использования указанных земельных участков и объектов капитального строительства может осуществляться путем приведения их в соответствие с видами разрешенного использования земельных участков и объектов капитального строительства, установленными градостроительным регламентом.

Требования по использованию земель при осуществлении градостроительной, хозяйственной и иной деятельности в объединенных зонах охраны объектов культурного наследия, расположенных на территории Санкт-Петербурга, определяются Режимami использования земель в границах объединенных зон охраны объектов культурного наследия, расположенных на территории Санкт-Петербурга, включая приложения к ним (далее - Режимы), установленных Законом Санкт-Петербурга от 24.12.2008 №820-7 "О границах объединенных зон охраны объектов культурного наследия, расположенных на территории Санкт-Петербурга, режимах использования земель и требованиях к градостроительным регламентам в границах указанных зон" (далее - Закон № 820-7).

Значения параметров, установленные Режимami использования земель в границах объединенных зон охраны объектов культурного наследия, расположенных на территории Санкт-Петербурга, поглощают значения параметров, установленные градостроительным регламентом.

Если установленные в порядке, предусмотренном действующим законодательством, ограничения относятся к одному и тому же параметру (требованию), применению подлежат более строгие ограничения.

В границах объединенных зон охраны объектов культурного наследия, расположенных на территории Санкт-Петербурга, не допускается размещение объектов капитального строительства, если это противоречит требованиям, установленным Режимami использования земель в границах объединенных зон охраны объектов культурного наследия, расположенных

на территории Санкт-Петербурга.

Соответствие размещаемого объекта требованиям Режимов использования земель в границах объединенных зон охраны объектов культурного наследия, расположенных на территории Санкт-Петербурга, определяется уполномоченным государственным органом охраны объектов культурного наследия при выдаче заключения.

В случае если проекты планировки территории, а равно проекты планировки с проектами межевания территории в границах объединенных зон охраны объектов культурного наследия, расположенных на территории Санкт-Петербурга, утвержденные до вступления в силу Правил (изменений в Правила), противоречат установленным в Правилах предельным параметрам разрешенного строительства, реконструкции объектов капитального строительства, в отношении которых Законом № 820-7 установлены требования к градостроительным регламентам, и(или) режимам использования земель в границах территорий указанных зон, применяются Правила.

В случае если проекты планировки территории, а равно проекты планировки с проектами межевания территории в границах объединенных зон охраны объектов культурного наследия, расположенных на территории Санкт-Петербурга, утвержденные до вступления в силу Правил (изменений в Правила), соответствуют установленным в Правилах предельным параметрам разрешенного строительства, реконструкции объектов капитального строительства, в отношении которых Законом № 820-7 установлены требования к градостроительным регламентам, а также Режимам использования земель в границах территорий указанных зон, указанные проекты планировки территории, а равно проекты планировки с проектами межевания территории применяются в соответствии с пунктом 4.5 Приложения №1 к Правилам.

При этом в случае несоответствия проектов планировки территории, а равно проектов планировки с проектами межевания, указанных в предыдущем абзаце настоящего пункта, Правилам в части видов разрешенного использования земельных участков и объектов капитального строительства, предельных размеров земельных участков, предельных параметров разрешенного строительства, реконструкции объектов капитального строительства, установленных в Правилах, в отношении которых Законом № 820-7 не установлены требования к градостроительным регламентам, указанные проекты планировки территории, а равно проекты планировки с проектами межевания территории применяются в соответствии с пунктом 4.5 Приложения №1 к Правилам.

Утвержденные до вступления в силу Правил (изменений в Правила) проекты планировки территории, а равно проекты планировки с проектами межевания территории в границах территорий, в которых предусматривается осуществление комплексного развития территории в соответствии с приложением №6 к Правилам, признаются недействующими, за исключением случаев, предусмотренных в следующем абзаце, и не учитываются при подготовке документации по планировке территории в целях комплексного развития территории, осуществляемого в соответствии с Градостроительным кодексом Российской Федерации.

Разрешения на строительство, выданные до вступления в силу Правил (изменений в Правила), действуют в период срока, указанного в разрешениях на строительство, а также в случае продления сроков их действия или переоформления переуступки прав на строительство иным лицам в соответствии с действующим законодательством вплоть до их изменения, истечения сроков их действия или наступления иных обстоятельств, прекращающих их действие.

Со дня утверждения документации по планировке территории в целях комплексного развития территории ранее утвержденная документация по планировке территории признается утратившей силу.

Разрешения на условно разрешенный вид использования и разрешения на отклонение от предельных параметров, выданные до вступления в силу Правил (изменений в Правила), действуют пять лет и не подлежат продлению за исключением случаев, когда разрешения на условно разрешенный вид использования, разрешения на отклонение от предельных параметров учтены в параметрах застройки территории в составе утвержденных и действующих проектов планировки территории, а равно проектов планировки с проектами

межевания территории, если в соответствии с разрешением на условно разрешенный вид использования был утвержден акт о выборе земельного участка до 01.03.2015 в пределах срока его действия, а также случаев, когда указанные разрешения учтены в период срока их действия при выдаче разрешения на строительство. В случае если указанные разрешения учтены в период срока их действия при выдаче разрешения на строительство, такие разрешения действуют в пределах срока действия разрешения на строительство.

Информация о градостроительном регламенте в границах объединенных зон охраны объектов культурного наследия, расположенных на территории Санкт-Петербурга, содержащаяся в настоящем градостроительном плане земельного участка, применяется в части, не противоречащей Закону № 820-7.

Информация о градостроительном регламенте, содержащаяся в градостроительном плане земельного участка, применяется, если иные требования к градостроительному регламенту не установлены приказом Министерства культуры РФ от 30.10.2020 № 1295 «Об утверждении предмета охраны, границ территории и требований к градостроительным регламентам в границах территории исторического поселения федерального значения город Санкт-Петербург».

Соблюдение требований градостроительного регламента в части обеспечения жилых домов, размещаемых на земельных участках с видами разрешенного использования «малоэтажная многоквартирная жилая застройка» (код 2.1.1), «среднеэтажная жилая застройка» (код 2.5), «многоэтажная жилая застройка (высотная застройка)» (код 2.6), а также гостиниц, в которых более 10% номеров/апартаментов имеют зоны, предназначенные для приготовления пищи, соответствующие СП 54.13330.2016 «СНиП 31-01-2003 Здания жилые многоквартирные», объектами обслуживания жилой застройки с кодами 3.4.1 (поликлиники) и 3.5.1 (детские сады, школы), определяется Градостроительной комиссией Санкт-Петербурга в соответствии с постановлением Правительства Санкт-Петербурга от 24.05.2021 №314.

2.1. Реквизиты акта органа государственной власти субъекта Российской Федерации, органа местного самоуправления, содержащего градостроительный регламент либо реквизиты акта федерального органа государственной власти, органа государственной власти субъекта Российской Федерации, органа местного самоуправления, иной организации, определяющего в соответствии с федеральными законами порядок использования земельного участка, на который действие градостроительного регламента не распространяется или для которого градостроительный регламент не устанавливается

Постановление Правительства Санкт-Петербурга от 21.06.2016 № 524 «О Правилах землепользования и застройки Санкт-Петербурга».

На часть земельного участка в соответствии с ч.4 ст.36 Градостроительного кодекса Российской Федерации действие градостроительного регламента не распространяется.

В соответствии с ч.7 ст.36 Градостроительного кодекса Российской Федерации использование земельных участков, на которые действие градостроительных регламентов не распространяется или для которых градостроительные регламенты не устанавливаются, определяется уполномоченными федеральными органами исполнительной власти, уполномоченными органами исполнительной власти субъектов Российской Федерации или уполномоченными органами местного самоуправления в соответствии с федеральными законами.

Федеральный закон от 25.06.2002 №73-ФЗ "Об объектах культурного наследия (памятниках истории и культуры) народов Российской Федерации" (далее - Федеральный закон от 25.06.2002 №73-ФЗ).

Постановление Правительства Российской Федерации от 10.07.2001 №527 "О перечне

объектов исторического и культурного наследия федерального (общероссийского) значения, находящихся в г. Санкт-Петербурге" (далее - Постановление Правительства РФ от 10.07.2001 №527).

Распоряжение Комитета по государственному контролю, использованию и охране памятников истории и культуры Администрации Санкт-Петербурга от 13.01.2015 №10-7 "Об утверждении границ и режима использования территории объекта культурного наследия федерального значения "Усадьба Меншикова А.Д. (Первый кадетский корпус)" (далее - Распоряжение КГИОП от 13.01.2015 №10-7).

2.2. Информация о видах разрешенного использования земельного участка

Для части земельного участка, расположенной вне территории объекта культурного наследия:

Код	Вид использования
ОСНОВНЫЕ ВИДЫ РАЗРЕШЕННОГО ИСПОЛЬЗОВАНИЯ ЗЕМЕЛЬНОГО УЧАСТКА	
2.7.1	Хранение автотранспорта
3.1.1	Предоставление коммунальных услуг
3.1.2	Административные здания организаций, обеспечивающих предоставление коммунальных услуг
3.2.1	Дома социального обслуживания
3.2.2	Оказание социальной помощи населению
3.2.3	Оказание услуг связи
3.2.4	Общежития
3.4.1	Амбулаторно-поликлиническое обслуживание
3.4.2	Стационарное медицинское обслуживание
3.4.3	Медицинские организации особого назначения
3.5.1	Дошкольное, начальное и среднее общее образование
3.5.2	Среднее и высшее профессиональное образование
3.6.1	Объекты культурно-досуговой деятельности
3.6.3	Цирки и зверинцы
3.7.1	Осуществление религиозных обрядов
3.7.2	Религиозное управление и образование
3.8.1	Государственное управление
3.8.2	Представительская деятельность
3.9.1	Обеспечение деятельности в области гидрометеорологии и смежных с ней областях
3.9.2	Проведение научных исследований
3.9.3	Проведение научных испытаний
3.10.1	Амбулаторное ветеринарное обслуживание
4.5	Банковская и страховая деятельность
4.9	Служебные гаражи
4.10	Выставочно-ярмарочная деятельность
5.1.1	Обеспечение спортивно-зрелищных мероприятий
5.1.2	Обеспечение занятий спортом в помещениях
5.1.3	Площадки для занятий спортом
5.1.4	Оборудованные площадки для занятий спортом
6.8	Связь

7.2.2	Обслуживание перевозок пассажиров
7.2.3	Стоянки транспорта общего пользования
7.6	Внеуличный транспорт
8.0	Обеспечение обороны и безопасности
8.3	Обеспечение внутреннего правопорядка
12.0.1	Улично-дорожная сеть
12.0.2	Благоустройство территории
УСЛОВНО РАЗРЕШЕННЫЕ ВИДЫ ИСПОЛЬЗОВАНИЯ ЗЕМЕЛЬНОГО УЧАСТКА	
3.3	Бытовое обслуживание
4.6	Общественное питание
4.7	Гостиничное обслуживание
4.9.1.1	Заправка транспортных средств<*>
4.9.1.2	Обеспечение дорожного отдыха<*>
4.9.1.3	Автомобильные мойки<*>
4.9.1.4	Ремонт автомобилей<*>
5.4	Причалы для маломерных судов
7.3	Водный транспорт
7.4	Воздушный транспорт

<*> могут размещаться только на земельных участках, примыкающих к красным линиям и (или) улицам, дорогам, площадям, проездам, набережным, бульварам, за исключением внутриквартальных проездов, при отсутствии норм законодательства, запрещающих их размещение.

Использование земельного участка и (или) объекта капитального строительства с условно разрешенным видом использования допускается после предоставления разрешения на условно разрешенный вид использования земельного участка или объекта капитального строительства в порядке, предусмотренном статьей 39 Градостроительного кодекса Российской Федерации, с учетом законодательства Санкт-Петербурга.

Часть площади земельного участка, занимаемая объектами с условно разрешенными видами использования, с относящимся к ним озеленением, местами для стоянки (размещения) индивидуального автотранспорта, иными параметрами разрешенного строительства, необходимыми в соответствии с действующим законодательством элементами инженерного обеспечения и благоустройства, не должна превышать 50% от общей площади соответствующего земельного участка.

Суммарная площадь частей земельных участков, занимаемых объектами с условно разрешенными видами использования, не должна превышать 50% от общей площади соответствующей территориальной зоны.

В случае если на земельном участке размещаются объекты капитального строительства с условно разрешенным и основным видами разрешенного использования, расчет предельных параметров разрешенного строительства, реконструкции объектов капитального строительства для объекта капитального строительства с основным видом разрешенного использования осуществляется применительно к части земельного участка, занимаемой таким объектом капитального строительства.

При обосновании размещения объектов с условно разрешенным видом использования в составе утвержденной документации по планировке территории, такие объекты с относящимся к ним озеленением, местами для стоянки (размещения) индивидуального автотранспорта, иными параметрами разрешенного строительства, необходимыми в соответствии с действующим законодательством элементами инженерного обеспечения и благоустройства могут быть размещены на 100 % площади соответствующего земельного

участка при соблюдении абзаца третьего настоящего пункта.

Использование земельного участка или объекта капитального строительства осуществляется без разрешения на условно разрешенный вид использования земельного участка или объекта капитального строительства в случае, если:

условно разрешенный вид использования земельного участка учтен в составе документации по планировке территории и на момент ее утверждения в соответствии с градостроительным регламентом соответствующей территориальной зоны являлся основным видом разрешенного использования;

на земельном участке расположен объект капитального строительства и на дату выдачи разрешения на строительство указанного объекта градостроительным регламентом соответствующей территориальной зоны вид разрешенного использования такого объекта относился к основным видам разрешенного использования.

ВСПОМОГАТЕЛЬНЫЕ ВИДЫ РАЗРЕШЕННОГО ИСПОЛЬЗОВАНИЯ ЗЕМЕЛЬНОГО УЧАСТКА:

1. Дополнительно по отношению к основным видам разрешенного использования и условно разрешенным видам использования земельных участков и объектов капитального строительства и только совместно с ними могут применяться вспомогательные виды разрешенного использования, в случае, если объекты, относящиеся к вспомогательным видам разрешенного использования, связаны, в том числе технологически, с объектами, относящимися к основным и(или) условно разрешенным видам использования, и обеспечивают использование объектов, относящихся к основным и(или) условно разрешенным видам использования.

Вспомогательные виды разрешенного использования выбираются при соблюдении строительных, экологических, санитарно-гигиенических, противопожарных и иных правил, нормативов из числа:

основных видов разрешенного использования, установленных градостроительным регламентом соответствующей территориальной зоны, в случае, если площадь помещений зданий, строений и сооружений, занимаемых объектами вспомогательных видов разрешенного использования, не превышает 700 кв. м;

условно разрешенных видов использования, установленных градостроительным регламентом соответствующей территориальной зоны (за исключением видов разрешенного использования, предусмотренных кодами 2.1, 2.1.1, 2.2, 2.3, 2.5, 2.6), при соблюдении одного из следующих условий:

1.1. Суммарная доля площади помещений зданий, строений и сооружений, занимаемых объектами вспомогательных видов разрешенного использования, расположенных на одном земельном участке, не должна превышать 30% общей площади помещений зданий, строений и сооружений на данном земельном участке, включая подземную часть, за исключением случаев, предусмотренных в пункте 2 настоящего раздела.

1.2. Часть площади земельного участка, занимаемая отдельно стоящими объектами вспомогательных видов разрешенного использования, с относящимся к ним озеленением, местами для стоянки (размещения) индивидуального автотранспорта, иными параметрами разрешенного строительства, необходимыми в соответствии с действующим законодательством элементами инженерного обеспечения и благоустройства, не должна превышать 15% общей площади соответствующего земельного участка, за исключением случаев, предусмотренных в пункте 2 настоящего раздела.

Для видов объектов, относящихся к видам разрешенного использования "обеспечение спортивно-зрелищных мероприятий" (код 5.1.1), "обеспечение занятий спортом в помещениях" (код 5.1.2), "площадки для занятий спортом" (код 5.1.3), "оборудованные площадки для занятий спортом" (код 5.1.4), "водный спорт" (код 5.1.5), "авиационный спорт" (код 5.1.6), "спортивные базы" (код 5.1.7), указанный показатель не должен превышать 10% от общей площади земельного участка.

2. В границах территориальных зон Т1Ж1, Т1Ж2-1, Т1Ж2-2 для видов разрешенного

использования "для индивидуального жилищного строительства" (код 2.1) и "ведение садоводства" (код 13.2) вспомогательные виды разрешенного использования из числа условно разрешенных видов использования, установленных градостроительными регламентами указанных территориальных зон, могут применяться при соблюдении следующих условий:

2.1. Суммарная доля площади помещений зданий, строений и сооружений, занимаемых объектами вспомогательных видов разрешенного использования, расположенных на одном земельном участке, не должна превышать 40% общей площади помещений зданий, строений и сооружений на данном земельном участке, включая подземную часть.

2.2. Часть площади земельного участка, занимаемая объектами вспомогательных видов разрешенного использования, не должна превышать 35% общей площади соответствующего земельного участка, а также относящимся к ним озеленением, местами для стоянки (размещения) индивидуального автотранспорта, иными необходимыми в соответствии с действующим законодательством элементами инженерно-технического обеспечения и благоустройства.

3. Соблюдение условий, предусмотренных в пунктах 1 и 2 настоящего раздела, в случае размещения объектов основных и(или) условно разрешенных видов использования одновременно с вспомогательными видами разрешенного использования должно быть подтверждено в составе проектной документации.

Соблюдение условий, предусмотренных в пунктах 1 и 2 настоящего раздела, в иных случаях обеспечивается лицом, осуществляющим строительство.

4. Расчет озеленения земельного участка в целях размещения объектов вспомогательных видов разрешенного использования осуществляется в соответствии с пунктом 1.9.7 раздела 1 Приложения №8 к Правилам.

2.3. Предельные (минимальные и (или) максимальные) размеры земельного участка и предельные параметры разрешенного строительства, реконструкции объекта капитального строительства, установленные градостроительным регламентом для территориальной зоны, в которой расположен земельный участок:

Предельные (минимальные и (или) максимальные) размеры земельных участков, в том числе их площадь			Минимальные отступы от границ земельного участка в целях определения мест допустимого размещения зданий, строений, сооружений, за пределами которых запрещено строительство зданий, строений, сооружений	Предельное количество этажей и (или) предельная высота зданий, строений, сооружений	Максимальный процент застройки в границах земельного участка, определяемый как отношение суммарной площади земельного участка, которая может быть застроена, ко всей площади земельного участка	Требования к архитектурным решениям объектов капитального строительства, расположенным в границах территории исторического поселения федерального или регионального значения	Иные показатели
1	2	3	4	5	6	7	8
Длина, м	Ширина, м	Площадь, м ² или га					
См. пункты настоящего раздела.	См. пункты настоящего раздела.	См. пункты настоящего раздела.	См. пункты настоящего раздела.	См. пункты настоящего раздела.	См. пункты настоящего раздела.	-	См. пункты настоящего раздела.

Для части земельного участка, расположенной вне территории объекта культурного наследия:

1. Минимальная площадь земельных участков устанавливается в соответствии с пунктами 1.4.1 - 1.4.4 раздела 1 Приложения №8 к Правилам.

2. Минимальные отступы зданий, строений, сооружений от границ земельного участка устанавливаются в соответствии с пунктами 1.6.1 - 1.6.6 раздела 1 Приложения №8 к Правилам:

2.1. Минимальные отступы стен зданий, строений и сооружений без окон и иных светопрозрачных конструкций, обеспечивающих соблюдение санитарных требований, дверных и иных проемов от границ земельных участков - 0 м.

2.2. Минимальные отступы стен зданий, строений и сооружений с окнами, иными светопрозрачными конструкциями, обеспечивающими соблюдение санитарных требований, дверными и иными проемами от границ земельных участков определяются следующим образом:

по границам смежных земельных участков или по границам территорий, на которых земельные участки не образованы, не менее 10 м;

в случае если земельный участок является смежным с территориями (земельными участками), расположенными в границах территориальных зон, градостроительными регламентами которых не установлены виды разрешенного использования, предусматривающие размещение объектов капитального строительства, и (или) смежным с территориями объектов культурного наследия (памятников и ансамблей), включенных в единый государственный реестр объектов культурного наследия (памятников истории и культуры) народов Российской Федерации, минимальный отступ от границ такого земельного участка не менее 3 м.

2.3. Минимальные отступы от границ земельных участков стен зданий, строений и

сооружений по границам земельных участков, совпадающих с улицами и (или) красными линиями указанных улиц, устанавливаются:

для жилых домов с квартирами на первом этаже, выходящих на магистральные улицы, - 6 м;

для жилых домов с квартирами на первом этаже, выходящих на прочие улицы, - 3 м;

для прочих зданий - 0 м.

2.4. Минимальные отступы от границ земельных участков стен зданий, строений и сооружений, совпадающих с внутриквартальными проездами и (или) красными линиями указанных проездов, определяются по следующей формуле:

$L_{\text{отступа}} = 10 - L_{\text{проезда}} / 2$,

где:

L проезда - ширина проезда и (или) ширина проезда в красных линиях в метрах,

L отступа - величина отступа от внутриквартального проезда и (или) внутриквартального проезда в красных линиях в метрах.

В случае если в результате расчета величина отступа составляет 0 метров или имеет отрицательное значение, размещение зданий, строений, сооружений допускается с отступом от границ земельного участка - 0 м.

Для целей применения настоящего пункта ширина проезда определяется на основании топографической карты-схемы со сроком выполнения не позднее трех лет на дату расчета, содержащейся в проектной документации, либо на основании красных линий, утвержденных в установленном порядке.

Требования пунктов 2.1. - 2.4. настоящего раздела не применяются в случае реконструкции зданий, строений и сооружений без изменения местоположения объекта капитального строительства в границах земельного участка (в границах существующего фундамента) при условии соблюдения иных предельных параметров разрешенного строительства, реконструкции объектов капитального строительства, установленных Правилами.

Минимальные отступы зданий, строений и сооружений от границ земельных участков не устанавливаются в отношении зданий, строений, сооружений, формирующих уличный фронт, а также при реконструкции и восстановлении исторических зданий.

3. Максимальные выступы за красную линию частей зданий, строений:

1,5 м для устройства крылец и прямков;

2,5 м для устройства эркеров с отметки не менее 4 м от отметки поверхности земли (суммарная ширина эркеров не должна превышать 30% протяженности фасада).

4. Максимальное количество этажей надземной части зданий, строений, сооружений на земельном участке не устанавливается.

5. Максимальная высота зданий, строений, сооружений на территории земельного участка - в соответствии со схемой Приложения 2 к Режимам.

Максимальная высота зданий, строений, сооружений - 19/23(30)/23(26) м:

19 - высота уличного фронта до венчающего карниза;

23 - высота уличного фронта до конька (плоской крыши);

(30) - высота уличного фронта до наивысшей точки (с учетом акцента);

23 - высота внутриквартальной застройки;

(26) - высота внутриквартальной застройки до наивысшей точки (с учетом акцента).

6. Максимальная общая площадь объектов капитального строительства не жилого назначения на земельном участке не устанавливается.

7. Максимальный класс опасности (в соответствии с санитарно-эпидемиологическими правилами) объектов капитального строительства, размещаемых на территории земельных участков, - IV (за исключением случаев реконструкции объектов, имеющих больший класс

опасности (в соответствии с санитарно-эпидемиологическими правилами).

8. Минимальная площадь озеленения земельных участков с видом разрешенного использования «гостиничное обслуживание» (код 4.7) устанавливается в соответствии с пунктами 1.9.1 - 1.9.10 раздела 1 Приложения №8 к Правилам.

Минимальная площадь озеленения земельных участков с иными видами разрешенного использования не устанавливается. При этом обязательно сохранение существующих озелененных территорий либо проведение компенсационного озеленения.

Минимальная доля озеленения земельных участков не устанавливается при реконструкции и восстановлении исторических зданий, а также при реконструкции иных зданий с увеличением общей площади здания не более чем на 30% и в случаях, указанных в таблице 1.1 раздела 1 Приложения №8 к Правилам.

9. Минимальное количество мест для стоянки (размещения) индивидуального автотранспорта в границах земельного участка устанавливается в соответствии с пунктами 1.10.1 - 1.10.9 раздела 1 Приложения №8 к Правилам.

Минимальное количество мест для стоянки (размещения) индивидуального автотранспорта в границах земельного участка не устанавливается при реконструкции и восстановлении исторических зданий, а также при реконструкции иных зданий с увеличением общей площади здания не более чем на 30% и в случаях, указанных в таблице 2.1 раздела 1 Приложения №8 к Правилам.

10. Минимальное количество мест на погрузо-разгрузочных площадках на земельном участке устанавливается в соответствии с пунктами 1.11.1 - 1.11.3 раздела 1 Приложения №8 к Правилам.

11. Минимальное количество мест для хранения (технологического отстоя) грузового автотранспорта в границах земельного участка устанавливается в соответствии с пунктами 1.12.1 - 1.12.2 раздела 1 Приложения №8 к Правилам.

12. Минимальное количество мест для хранения велосипедного транспорта на земельном участке устанавливается в соответствии с пунктами 1.13.1 - 1.13.7 раздела 1 Приложения №8 к Правилам.

13. Предельная категория объектов, оказывающих негативное воздействие на окружающую среду (в соответствии с Федеральным законом "Об охране окружающей среды"), размещаемых на земельных участках, - III.

В соответствии с Приложением 1 к режимам Закона № 820-7 на земельном участке и в непосредственной близости от него расположены ценные элементы ландшафтно-композиционной структуры:

Элементы исторической ландшафтно-композиционной структуры:
основные визуальные направления: на евангелическо-лютеранский храм Святой Екатерины от Тифлисского пер.

Охраняются визуальные направления, в пределах которых ограничивается высота застройки городской среды с целью обеспечения высотного преобладания над нею доминант и акцентов на фоне неба.

2.4. Требования к назначению, параметрам и размещению объекта капитального строительства на земельном участке, на который действие градостроительного регламента не распространяется или для которого градостроительный регламент не устанавливается (за исключением случая, предусмотренного пунктом 7.1 части 3 статьи 57.3 Градостроительного кодекса Российской Федерации):

Принципы отнесения земельного участка к виду земельного участка, на который действие градостроительного регламента не распространяется или для которого градостроительный регламент не устанавливается	Реквизиты акта, регулирующего использование земельного участка	Требования к использованию земельного участка	Требования к параметрам объекта капитального строительства			Требования к размещению объектов капитального строительства	
			Предельное количество этажей и (или) предельная высота зданий, строений, сооружений	Максимальный процент застройки в границах земельного участка, определяемый как отношение суммарной площади земельного участка, которая может быть застроена, ко всей площади земельного участка	Иные требования к параметрам объекта капитального строительства	Минимальные отступы от границ земельного участка в целях определения мест допустимого размещения зданий, строений, сооружений, за пределами которых запрещено строительство зданий, строений, сооружений	Иные требования к размещению объектов капитального строительства
1	2	3	4	5	6	7	8
Территория памятников истории и культуры	Федеральный закон от 25.06.2002 №73-ФЗ. Распоряжение КГИОП от 13.01.2015 №10-7.	См. пункты настоящего под раздела.	См. пункты настоящего под раздела.	См. пункты настоящего под раздела.	См. пункты настоящего под раздела.	См. пункты настоящего под раздела.	См. пункты настоящего под раздела.

В соответствии с письмом Комитета по государственному контролю, использованию и охране памятников истории и культуры от 12.08.2025 №01-43-20427/25-0-1:

Земельный участок по адресу Санкт-Петербург, внутригородское муниципальное образование города федерального значения Санкт-Петербурга муниципальный округ №7, Кадетская линия В.О, кадастровый номер 78:06:0002006:3284 частично расположен в границах объекта культурного наследия федерального значения «Усадьба Меншикова А.Д. (Первый кадетский корпус)» (адрес НПА: Университетская наб., 13, 15; Съездовская линия, 1, 3, 5; Филологический пер., 2, 4; основание: постановление Правительства РФ от 10.07.2001 №527).

Деятельность в отношении объектов культурного наследия регламентируется Федеральным законом от 25.06.2002 №73-ФЗ «Об объектах культурного наследия (памятниках истории и культуры) народов Российской Федерации».

Режим использования территории объекта культурного наследия утвержден распоряжением КГИОП от 13.01.2015 №10-7.

1. На территории ансамбля запрещаются строительство объектов капитального строительства и увеличение объемно-пространственных характеристик существующих на территории ансамбля объектов капитального строительства; проведение земляных, строительных, мелиоративных и иных работ, за исключением работ по сохранению объекта культурного наследия или его отдельных элементов, сохранению историко-градостроительной или природной среды объекта культурного наследия.

2. На территории ансамбля разрешается ведение хозяйственной деятельности, не

противоречащей требованиям обеспечения сохранности объекта культурного наследия и позволяющей обеспечить функционирование объекта культурного наследия в современных условиях.

3. Запрещается использовать территорию объекта культурного наследия:

под склады и объекты производства взрывчатых и огнеопасных материалов, предметов и веществ, загрязняющих интерьер объекта культурного наследия, его фасад, территорию и водные объекты и (или) имеющих вредные парогазообразные и иные выделения;

под объекты производства, имеющие оборудование, оказывающее динамическое и вибрационное воздействие на конструкции объекта культурного наследия, независимо от мощности данного оборудования;

под объекты производства и лаборатории, связанные с неблагоприятным для объекта культурного наследия температурно-влажностным режимом и применением химически активных веществ.

Согласно приказу Министерства культуры Российской Федерации от 30.10.2020 №1295 (ред. от 19.10.2022) «Об утверждении предмета охраны, границ территории и требований к градостроительным регламентам в границах территории исторического поселения федерального значения город Санкт-Петербург» Земельный участок расположен в границах территории исторического поселения город Санкт-Петербург.

2.5. Предельные параметры разрешенного строительства, реконструкции объекта капитального строительства, установленные положением об особо охраняемых природных территориях, в случае выдачи градостроительного плана земельного участка в отношении земельного участка, расположенного в границах особо охраняемой природной территории:

Причины отнесения земельного участка к виду земельного участка для которого градостроительный регламент не устанавливается	Реквизиты Положения об особо охраняемой природной территории	Реквизиты утвержденных документов по планировке территории	Зонирование особо охраняемой природной территории (да/нет)							
			Функциональная зона	Виды разрешенного использования земельного участка		Требования к параметрам объекта капитального строительства			Требования к размещению объектов капитального строительства	
				Основные виды разрешенного использования	Вспомогательные виды разрешенного использования	Предельное количество этажей и (или) предельная высота зданий, строений, сооружений	Максимальный процент застройки в границах земельного участка, определяемый как отношение суммарной площади земельного участка, которая может быть застроена, ко всей площади земельного участка	Иные требования к параметрам объекта капитального строительства	Минимальные отступы от границ земельного участка в целях определения мест допустимого размещения зданий, строений, сооружений, за пределами которых запрещено строительство зданий, строений, сооружений	Иные требования к размещению объектов капитального строительства
1	2	3	4	5	6	7	8	9	10	11
-	-	-	-	-	-	-	-	-	-	-

3. Информация о расположенных в границах земельного участка объектах капитального строительства и объектах культурного наследия

3.1. Объекты капитального строительства

		нежилое здание - учебно-научное; количество этажей - 5, в том числе подземных - подвал; площадь - 32117.4 кв.м; площадь застройки - данные отсутствуют; год ввода в эксплуатацию по завершении строительства - 1951; высота - данные отсутствуют
№	1	
(согласно чертежу(ам) градостроительного плана)		(назначение объекта капитального строительства, этажность, высотность, общая площадь, площадь застройки)
инвентаризационный или кадастровый номер:		<u>78:06:0002006:2036</u>

3.2. Объекты, включенные в единый государственный реестр объектов культурного наследия (памятников истории и культуры) народов Российской Федерации

Не имеется

4. Информация о расчетных показателях минимально допустимого уровня обеспеченности территории объектами коммунальной, транспортной, социальной инфраструктур и расчетных показателях максимально допустимого уровня территориальной доступности указанных объектов для населения в случае, если земельный участок расположен в границах территории, в отношении которой предусматривается осуществление деятельности по комплексному развитию территории:

Не заполняется

5. Информация об ограничениях использования земельного участка, в том числе если земельный участок полностью или частично расположен в границах зон с особыми условиями использования территорий

1. Охранная зона объекта электросетевого хозяйства - Ф.14-02/1242/ (реестровый номер границы: 78:06-6.846) (78:06:0002006:3284/1):

1.1 Земельный участок частично расположен в границах зоны с особыми условиями использования территории, площадь земельного участка, покрываемая зоной с особыми условиями использования территории, составляет 212 кв.м.

1.2 Вид ограничения (обременения): Ограничения прав на земельный участок, предусмотренные статьей 56 Земельного кодекса Российской Федерации; Срок действия: не установлен; реквизиты документа основания: Постановление Правительства РФ «О порядке установления охранных зон объектов электросетевого хозяйства и особых условий использования земельных участков, расположенных в границах таких зон» от 24.02.2009 №160 выдан: Правительство Российской Федерации; Содержание ограничения (обременения): Ограничения предусмотрены п. 8-11, раздела III Правил установления охранных зон объектов электросетевого хозяйства и особых условий использования земельных участков, расположенных в границах таких зон, утв. Постановлением Правительства РФ от 24.02.2009 №160 «О порядке установления охранных зон объектов электросетевого хозяйства и особых условий использования земельных участков, расположенных в границах таких зон» (ред. от 21.12.2018). 8. В охранных зонах запрещается осуществлять любые действия, которые могут нарушить безопасную работу объектов электросетевого хозяйства, в том числе привести к их повреждению или уничтожению, и (или) повлечь причинение вреда жизни, здоровью граждан

и имуществу физических или юридических лиц, а также повлечь нанесение экологического ущерба и возникновение пожаров, в том числе: а) набрасывать на провода и опоры воздушных линий электропередачи посторонние предметы, а также подниматься на опоры воздушных линий электропередачи; б) проводить работы, угрожающие повреждению объектов электросетевого хозяйства, размещать объекты и предметы, которые могут препятствовать доступу обслуживающего персонала и техники к объектам электроэнергетики, без сохранения и (или) создания, в том числе в соответствии с требованиями нормативно-технических документов, необходимых для такого доступа проходов и подъездов в целях обеспечения эксплуатации оборудования, зданий и сооружений объектов электроэнергетики, проведения работ по ликвидации аварий и устранению их последствий на всем протяжении границы объекта электроэнергетики; в) находиться в пределах огороженной территории и помещениях распределительных устройств и подстанций, открывать двери и люки распределительных устройств и подстанций, производить переключения и подключения в электрических сетях (указанное требование не распространяется на работников, занятых выполнением разрешенных в установленном порядке работ), разводить огонь в пределах охранных зон вводных и распределительных устройств и подстанций, воздушных линий электропередачи, а также в охранных зонах кабельных линий электропередачи; г) размещать свалки; д) производить работы ударными механизмами, сбрасывать тяжести массой свыше 5 тонн, производить сброс и слив едких и коррозионных веществ и горюче-смазочных материалов (в охранных зонах подземных кабельных линий электропередачи); е) убирать, уничтожать, перемешать, засыпать и повреждать предупреждающие и информационные знаки (либо предупреждающие и информационные надписи, нанесенные на объекты электроэнергетики); ж) производить переключения и подключения в электрических сетях (указанное требование не распространяется на работников, занятых выполнением разрешенных в установленном порядке работ); з) осуществлять использование земельных участков в качестве испытательных полигонов, мест уничтожения вооружения и захоронения отходов, возникающих в связи с использованием, производством, ремонтом или уничтожением вооружений или боеприпасов». 9. В охранных зонах, установленных для объектов электросетевого хозяйства напряжением свыше 1000 вольт, помимо действий, предусмотренных пунктом 8 настоящих Правил, запрещается: а) складировать или размещать хранилища любых, в том числе горюче-смазочных, материалов; б) размещать детские и спортивные площадки, стадионы, рынки, торговые точки, полевые станы, загоны для скота, гаражи и стоянки всех видов машин и механизмов, проводить любые мероприятия, связанные с большим скоплением людей, не занятых выполнением разрешенных в установленном порядке работ (в охранных зонах воздушных линий электропередачи); в) использовать (запускать) любые летательные аппараты, в том числе воздушных змеев, спортивные модели летательных аппаратов (в охранных зонах воздушных линий электропередачи); г) бросать якоря с судов и осуществлять их проход с отданными якорями, цепями, лотами, волокушами и тралами (в охранных зонах подводных кабельных линий электропередачи); д) осуществлять проход судов с поднятыми стрелами кранов и других механизмов (в охранных зонах воздушных линий электропередачи); е) осуществлять остановку транспортных средств на автомобильных дорогах в местах пересечения с воздушными линиями электропередачи с проектным номинальным классом напряжения 330 кВ и выше (исключительно в охранных зонах воздушных линий электропередачи); ж) устанавливать рекламные конструкции.»; 10. В охранных зонах допускается размещение зданий и сооружений при соблюдении следующих параметров: а) размещаемое здание или сооружение не создает препятствий для доступа к объекту электросетевого хозяйства (создаются или сохраняются, в том числе в соответствии с требованиями нормативно-технических документов, проходы и подъезды, необходимые для доступа к объекту электроэнергетики обслуживающего персонала и техники в целях обеспечения оперативного, технического и ремонтного обслуживания оборудования, зданий и сооружений объектов электроэнергетики, проведения работ по ликвидации аварий и устранению их последствий на всем протяжении границы объекта электроэнергетики); б) расстояние по горизонтали от элементов зданий и сооружений до проводов воздушных линий электропередачи напряжением до 1 кВ с неизолированными проводами (при наибольшем их

отклонении) должно быть не менее: 1,5 метра - от выступающих частей зданий, террас и окон; 1 метра - от глухих стен; в) расстояние по горизонтали от элементов зданий и сооружений до токопроводящих жил кабелей (предназначенных для эксплуатации в воздушной среде) напряжением свыше 1 кВ (при наибольшем их отклонении) должно быть не менее: 1 метра - от выступающих частей зданий, террас и окон; 0,2 метра - от глухих стен зданий, сооружений; г) допускается размещение зданий и сооружений под проводами воздушных линий электропередачи напряжением до 1 кВ с самонесущими изолированными проводами, при этом расстояние по вертикали от указанных зданий и сооружений при наибольшей стреле провеса должно быть не менее 2,5 метра; д) расстояние по горизонтали от элементов зданий и сооружений до проводов воздушных линий электропередачи напряжением свыше 1 кВ (при наибольшем их отклонении) должно быть не менее: 2 метров - при проектном номинальном классе напряжения до 20 кВ; 4 метров - при проектном номинальном классе напряжения 35 - 110 кВ; 5 метров - при проектном номинальном классе напряжения 150 кВ; 6 метров - при проектном номинальном классе напряжения 220 кВ; 20 метров (8 метров до ближайших частей непроизводственных и производственных зданий и сооружений электрических станций и подстанций) - при проектном номинальном классе напряжения 330 - 400 кВ; 30 метров (10 метров до ближайших частей непроизводственных и производственных зданий и сооружений электрических станций и подстанций) - при проектном номинальном классе напряжения 500 кВ; 40 метров (10 метров до ближайших частей непроизводственных и производственных зданий и сооружений электрических станций и подстанций) - при проектном номинальном классе напряжения 750 кВ; е) под проводами воздушных линий электропередачи допускается размещение следующих видов зданий и (или) сооружений и (или) их пересечение с воздушными линиями электропередачи: производственные здания и (или) сооружения промышленных предприятий I и II степени огнестойкости в соответствии с техническим регламентом о требованиях пожарной безопасности, если проектный номинальный класс напряжения воздушных линий электропередачи не превышает 220 кВ, а также вне зависимости от проектного номинального класса напряжения воздушных линий электропередачи - здания и сооружения электрических станций и подстанций (включая вспомогательные и обслуживающие объекты), ограждения при условии, что расстояние от наивысшей точки указанных зданий и (или) сооружений, ограждений по вертикали до проводов воздушной линии электропередачи при наибольшей стреле провеса должно быть не менее: 3 метров - при проектном номинальном классе напряжения до 35 кВ; 4 метров - при проектном номинальном классе напряжения 110 кВ; 4 метров - при проектном номинальном классе напряжения 150 кВ; 5 метров - при проектном номинальном классе напряжения 220 кВ; 7,5 метра - при проектном номинальном классе напряжения 330 - 400 кВ; 8 метров - при проектном номинальном классе напряжения 500 кВ; 12 метров - при проектном номинальном классе напряжения 750 кВ; линии связи, линии проводного вещания, если проектный номинальный класс напряжения воздушных линий электропередачи не превышает 500 кВ при условии, что расстояние по вертикали до проводов воздушной линии электропередачи от указанных линий при наибольшей стреле провеса должно быть не менее: 3 метров - при проектном номинальном классе напряжения до 35 кВ; 4 метров - при проектном номинальном классе напряжения 110 кВ; 4 метров - при проектном номинальном классе напряжения 150 кВ; 4 метров - при проектном номинальном классе напряжения 220 кВ; 5 метров - при проектном номинальном классе напряжения 330 - 400 кВ; 5 метров - при проектном номинальном классе напряжения 500 кВ; железные дороги при условии, что расстояние по вертикали от головки рельса до проводов воздушной линии электропередачи при наибольшей стреле провеса должно быть не менее: 7,5 метра - при проектном номинальном классе напряжения до 35 кВ; 7,5 метра - при проектном номинальном классе напряжения 110 кВ; 8 метров - при проектном номинальном классе напряжения 150 кВ; 8,5 метра - при проектном номинальном классе напряжения 220 кВ; 9 метров - при проектном номинальном классе напряжения 330 - 400 кВ; 9,5 метра - при проектном номинальном классе напряжения 500 кВ; 12 метров - при проектном номинальном классе напряжения 750 кВ; автомобильные дороги при условии, что расстояние по вертикали от покрытия проезжей части дорог всех категорий до проводов воздушной линии электропередачи при наибольшей стреле провеса должно быть

не менее: 7 метров - при проектном номинальном классе напряжения до 35 кВ; 7 метров - при проектном номинальном классе напряжения 110 кВ; 7,5 метра - при проектном номинальном классе напряжения 150 кВ; 8 метров - при проектном номинальном классе напряжения 220 кВ; 8,5 метра (11 метров - в границах населенных пунктов) - при проектном номинальном классе напряжения 330 - 400 кВ; 9,5 метра (15,5 метра - в границах населенных пунктов) - при проектном номинальном классе напряжения 500 кВ; 16 метров (23 метров - в границах населенных пунктов) - при проектном номинальном классе напряжения 750 кВ; провода контактной сети или несущего троса трамвайных и троллейбусных линий, если проектный номинальный класс напряжения воздушных линий электропередачи не превышает 500 кВ при условии, что расстояние по вертикали от указанных проводов или тросов до проводов воздушной линии электропередачи при наибольшей стреле провеса должно быть не менее: 3 метров - при проектном номинальном классе напряжения до 35 кВ; 3 метров - при проектном номинальном классе напряжения 110 кВ; 4 метров - при проектном номинальном классе напряжения 150 кВ; 4 метров - при проектном номинальном классе напряжения 220 кВ; 5 метров - при проектном номинальном классе напряжения 330 - 400 кВ; 5 метров - при проектном номинальном классе напряжения 500 кВ; трубопроводы при условии, что расстояние по вертикали от наивысшей точки любой части трубопровода до проводов воздушной линии электропередачи при наибольшей стреле провеса должно быть не менее: 4 метров - при проектном номинальном классе напряжения до 35 кВ; 4 метров - при проектном номинальном классе напряжения 110 кВ; 4,5 метра - при проектном номинальном классе напряжения 150 кВ; 5 метров - при проектном номинальном классе напряжения 220 кВ; 6 метров - при проектном номинальном классе напряжения 330 - 400 кВ; 8 метров - при проектном номинальном классе напряжения 500 кВ; 12 метров - при проектном номинальном классе напряжения 750 кВ; ж) в случае если в соответствии с техническим регламентом о требованиях пожарной безопасности должны соблюдаться противопожарные расстояния между такими зданиями, сооружениями и объектами электроэнергетики, возможность размещения зданий, сооружений в границах охранной зоны определяется исходя из противопожарных расстояний. 11. В пределах охранной зоны без соблюдения условий осуществления соответствующих видов деятельности, предусмотренных решением о согласовании такой охранной зоны, юридическим и физическим лицам запрещаются: а) горные, взрывные, мелиоративные работы, в том числе связанные с временным затоплением земель; б) дноуглубительные, землечерпальные и погрузочно-разгрузочные работы, добыча рыбы, других водных животных и растений придонными орудиями лова, устройство водопоев, колка и заготовка льда (в охранных зонах подводных кабельных линий электропередачи); в) проход судов, у которых расстояние по вертикали от верхнего крайнего габарита с грузом или без груза до нижней точки провеса проводов переходов воздушных линий электропередачи через водоемы менее минимально допустимого расстояния, в том числе с учетом максимального уровня подъема воды при паводке; г) проезд машин и механизмов, имеющих общую высоту с грузом или без груза от поверхности дороги более 4,5 метра (в охранных зонах воздушных линий электропередачи); д) земляные работы на глубине более 0,3 метра (на вспахиваемых землях на глубине более 0,45 метра), а также планировка грунта (в охранных зонах подземных кабельных линий электропередачи); е) полив сельскохозяйственных культур в случае, если высота струи воды может составить свыше 3 метров (в охранных зонах воздушных линий электропередачи); ж) полевые сельскохозяйственные работы с применением сельскохозяйственных машин и оборудования высотой более 4 метров (в охранных зонах воздушных линий электропередачи) или полевые сельскохозяйственные работы, связанные с вспашкой земли (в охранных зонах кабельных линий электропередачи); з) посадка и вырубка деревьев и кустарников.; Реестровый номер границы: 78:06-6.846; Вид зоны по документу: Охранная зона объекта электросетевого хозяйства - Ф.14-02/1242/; Тип зоны: Охранная зона объектов электроэнергетики (объектов электросетевого хозяйства и объектов по производству электрической энергии).

2. Охранная зона объекта электросетевого хозяйства - Ф.14-13/1230/ (реестровый номер границы: 78:06-6.923) (78:06:0002006:3284/2):

2.1 Земельный участок частично расположен в границах зоны с особыми условиями использования территории, площадь земельного участка, покрываемая зоной с особыми условиями использования территории, составляет 213 кв.м.

2.2 Вид ограничения (обременения): Ограничения прав на земельный участок, предусмотренные статьей 56 Земельного кодекса Российской Федерации; Срок действия: не установлен; реквизиты документа основания: Постановление Правительства РФ «О порядке установления охранных зон объектов электросетевого хозяйства и особых условий использования земельных участков, расположенных в границах таких зон» от 24.02.2009 №160 выдан: Правительство Российской Федерации; Содержание ограничения (обременения): Ограничения предусмотрены п. 8-11, раздела III Правил установления охранных зон объектов электросетевого хозяйства и особых условий использования земельных участков, расположенных в границах таких зон, утв. Постановлением Правительства РФ от 24.02.2009 №160 «О порядке установления охранных зон объектов электросетевого хозяйства и особых условий использования земельных участков, расположенных в границах таких зон» (ред. от 21.12.2018). 8. В охранных зонах запрещается осуществлять любые действия, которые могут нарушить безопасную работу объектов электросетевого хозяйства, в том числе привести к их повреждению или уничтожению, и (или) повлечь причинение вреда жизни, здоровью граждан и имуществу физических или юридических лиц, а также повлечь нанесение экологического ущерба и возникновение пожаров, в том числе: а) набрасывать на провода и опоры воздушных линий электропередачи посторонние предметы, а также подниматься на опоры воздушных линий электропередачи; б) проводить работы, угрожающие повреждению объектов электросетевого хозяйства, размещать объекты и предметы, которые могут препятствовать доступу обслуживающего персонала и техники к объектам электроэнергетики, без сохранения и (или) создания, в том числе в соответствии с требованиями нормативно-технических документов, необходимых для такого доступа проходов и подъездов в целях обеспечения эксплуатации оборудования, зданий и сооружений объектов электроэнергетики, проведения работ по ликвидации аварий и устранению их последствий на всем протяжении границы объекта электроэнергетики; в) находиться в пределах огороженной территории и помещениях распределительных устройств и подстанций, открывать двери и люки распределительных устройств и подстанций, производить переключения и подключения в электрических сетях (указанное требование не распространяется на работников, занятых выполнением разрешенных в установленном порядке работ), разводить огонь в пределах охранных зон вводных и распределительных устройств и подстанций, воздушных линий электропередачи, а также в охранных зонах кабельных линий электропередачи; г) размещать свалки; д) производить работы ударными механизмами, сбрасывать тяжести массой свыше 5 тонн, производить сброс и слив едких и коррозионных веществ и горюче-смазочных материалов (в охранных зонах подземных кабельных линий электропередачи); е) убирать, уничтожать, перемещать, засыпать и повреждать предупреждающие и информационные знаки (либо предупреждающие и информационные надписи, нанесенные на объекты электроэнергетики); ж) производить переключения и подключения в электрических сетях (указанное требование не распространяется на работников, занятых выполнением разрешенных в установленном порядке работ); з) осуществлять использование земельных участков в качестве испытательных полигонов, мест уничтожения вооружения и захоронения отходов, возникающих в связи с использованием, производством, ремонтом или уничтожением вооружений или боеприпасов «. 9. В охранных зонах, установленных для объектов электросетевого хозяйства напряжением свыше 1000 вольт, помимо действий, предусмотренных пунктом 8 настоящих Правил, запрещается: а) складировать или размещать хранилища любых, в том числе горюче-смазочных, материалов; б) размещать детские и спортивные площадки, стадионы, рынки, торговые точки, полевые станы, загоны для скота, гаражи и стоянки всех видов машин и механизмов, проводить любые мероприятия, связанные с большим скоплением людей, не занятых выполнением разрешенных в установленном порядке работ (в охранных зонах воздушных линий электропередачи); в) использовать (запускать) любые летательные аппараты, в том числе воздушных змеев, спортивные модели летательных аппаратов (в охранных зонах воздушных линий электропередачи); г) бросать

якоря с судов и осуществлять их проход с отданными якорями, цепями, лотами, волокушами и тралами (в охранных зонах подводных кабельных линий электропередачи); д) осуществлять проход судов с поднятыми стрелами кранов и других механизмов (в охранных зонах воздушных линий электропередачи); е) осуществлять остановку транспортных средств на автомобильных дорогах в местах пересечения с воздушными линиями электропередачи с проектным номинальным классом напряжения 330 кВ и выше (исключительно в охранных зонах воздушных линий электропередачи); ж) устанавливать рекламные конструкции.»; 10. В охранных зонах допускается размещение зданий и сооружений при соблюдении следующих параметров: а) размещаемое здание или сооружение не создает препятствий для доступа к объекту электросетевого хозяйства (создаются или сохраняются, в том числе в соответствии с требованиями нормативно-технических документов, проходы и подъезды, необходимые для доступа к объекту электроэнергетики обслуживающего персонала и техники в целях обеспечения оперативного, технического и ремонтного обслуживания оборудования, зданий и сооружений объектов электроэнергетики, проведения работ по ликвидации аварий и устранению их последствий на всем протяжении границы объекта электроэнергетики); б) расстояние по горизонтали от элементов зданий и сооружений до проводов воздушных линий электропередачи напряжением до 1 кВ с неизолированными проводами (при наибольшем их отклонении) должно быть не менее: 1,5 метра - от выступающих частей зданий, террас и окон; 1 метра - от глухих стен; в) расстояние по горизонтали от элементов зданий и сооружений до токопроводящих жил кабелей (предназначенных для эксплуатации в воздушной среде) напряжением свыше 1 кВ (при наибольшем их отклонении) должно быть не менее: 1 метра - от выступающих частей зданий, террас и окон; 0,2 метра - от глухих стен зданий, сооружений; г) допускается размещение зданий и сооружений под проводами воздушных линий электропередачи напряжением до 1 кВ с самонесущими изолированными проводами, при этом расстояние по вертикали от указанных зданий и сооружений при наибольшей стреле провеса должно быть не менее 2,5 метра; д) расстояние по горизонтали от элементов зданий и сооружений до проводов воздушных линий электропередачи напряжением свыше 1 кВ (при наибольшем их отклонении) должно быть не менее: 2 метров - при проектном номинальном классе напряжения до 20 кВ; 4 метров - при проектном номинальном классе напряжения 35 - 110 кВ; 5 метров - при проектном номинальном классе напряжения 150 кВ; 6 метров - при проектном номинальном классе напряжения 220 кВ; 20 метров (8 метров до ближайших частей непроизводственных и производственных зданий и сооружений электрических станций и подстанций) - при проектном номинальном классе напряжения 330 - 400 кВ; 30 метров (10 метров до ближайших частей непроизводственных и производственных зданий и сооружений электрических станций и подстанций) - при проектном номинальном классе напряжения 500 кВ; 40 метров (10 метров до ближайших частей непроизводственных и производственных зданий и сооружений электрических станций и подстанций) - при проектном номинальном классе напряжения 750 кВ; е) под проводами воздушных линий электропередачи допускается размещение следующих видов зданий и (или) сооружений и (или) их пересечение с воздушными линиями электропередачи: производственные здания и (или) сооружения промышленных предприятий I и II степени огнестойкости в соответствии с техническим регламентом о требованиях пожарной безопасности, если проектный номинальный класс напряжения воздушных линий электропередачи не превышает 220 кВ, а также вне зависимости от проектного номинального класса напряжения воздушных линий электропередачи - здания и сооружения электрических станций и подстанций (включая вспомогательные и обслуживающие объекты), ограждения при условии, что расстояние от наивысшей точки указанных зданий и (или) сооружений, ограждений по вертикали до проводов воздушной линии электропередачи при наибольшей стреле провеса должно быть не менее: 3 метров - при проектном номинальном классе напряжения до 35 кВ; 4 метров - при проектном номинальном классе напряжения 110 кВ; 4 метров - при проектном номинальном классе напряжения 150 кВ; 5 метров - при проектном номинальном классе напряжения 220 кВ; 7,5 метра - при проектном номинальном классе напряжения 330 - 400 кВ; 8 метров - при проектном номинальном классе напряжения 500 кВ; 12 метров - при проектном номинальном классе напряжения 750 кВ; линии связи, линии проводного вещания, если проектный

номинальный класс напряжения воздушных линий электропередачи не превышает 500 кВ при условии, что расстояние по вертикали до проводов воздушной линии электропередачи от указанных линий при наибольшей стреле провеса должно быть не менее: 3 метров - при проектном номинальном классе напряжения до 35 кВ; 4 метров - при проектном номинальном классе напряжения 110 кВ; 4 метров - при проектном номинальном классе напряжения 150 кВ; 4 метров - при проектном номинальном классе напряжения 220 кВ; 5 метров - при проектном номинальном классе напряжения 330 - 400 кВ; 5 метров - при проектном номинальном классе напряжения 500 кВ; железные дороги при условии, что расстояние по вертикали от головки рельса до проводов воздушной линии электропередачи при наибольшей стреле провеса должно быть не менее: 7,5 метра - при проектном номинальном классе напряжения до 35 кВ; 7,5 метра - при проектном номинальном классе напряжения 110 кВ; 8 метров - при проектном номинальном классе напряжения 150 кВ; 8,5 метра - при проектном номинальном классе напряжения 220 кВ; 9 метров - при проектном номинальном классе напряжения 330 - 400 кВ; 9,5 метра - при проектном номинальном классе напряжения 500 кВ; 12 метров - при проектном номинальном классе напряжения 750 кВ; автомобильные дороги при условии, что расстояние по вертикали от покрытия проезжей части дорог всех категорий до проводов воздушной линии электропередачи при наибольшей стреле провеса должно быть не менее: 7 метров - при проектном номинальном классе напряжения до 35 кВ; 7 метров - при проектном номинальном классе напряжения 110 кВ; 7,5 метра - при проектном номинальном классе напряжения 150 кВ; 8 метров - при проектном номинальном классе напряжения 220 кВ; 8,5 метра (11 метров - в границах населенных пунктов) - при проектном номинальном классе напряжения 330 - 400 кВ; 9,5 метра (15,5 метра - в границах населенных пунктов) - при проектном номинальном классе напряжения 500 кВ; 16 метров (23 метра - в границах населенных пунктов) - при проектном номинальном классе напряжения 750 кВ; провода контактной сети или несущего троса трамвайных и троллейбусных линий, если проектный номинальный класс напряжения воздушных линий электропередачи не превышает 500 кВ при условии, что расстояние по вертикали от указанных проводов или тросов до проводов воздушной линии электропередачи при наибольшей стреле провеса должно быть не менее: 3 метров - при проектном номинальном классе напряжения до 35 кВ; 3 метров - при проектном номинальном классе напряжения 110 кВ; 4 метров - при проектном номинальном классе напряжения 150 кВ; 4 метров - при проектном номинальном классе напряжения 220 кВ; 5 метров - при проектном номинальном классе напряжения 330 - 400 кВ; 5 метров - при проектном номинальном классе напряжения 500 кВ; трубопроводы при условии, что расстояние по вертикали от наивысшей точки любой части трубопровода до проводов воздушной линии электропередачи при наибольшей стреле провеса должно быть не менее: 4 метров - при проектном номинальном классе напряжения до 35 кВ; 4 метров - при проектном номинальном классе напряжения 110 кВ; 4,5 метра - при проектном номинальном классе напряжения 150 кВ; 5 метров - при проектном номинальном классе напряжения 220 кВ; 6 метров - при проектном номинальном классе напряжения 330 - 400 кВ; 8 метров - при проектном номинальном классе напряжения 500 кВ; 12 метров - при проектном номинальном классе напряжения 750 кВ; ж) в случае если в соответствии с техническим регламентом о требованиях пожарной безопасности должны соблюдаться противопожарные расстояния между такими зданиями, сооружениями и объектами электроэнергетики, возможность размещения зданий, сооружений в границах охранной зоны определяется исходя из противопожарных расстояний. 11. В пределах охранной зоны без соблюдения условий осуществления соответствующих видов деятельности, предусмотренных решением о согласовании такой охранной зоны, юридическим и физическим лицам запрещаются: а) горные, взрывные, мелиоративные работы, в том числе связанные с временным затоплением земель; б) дноуглубительные, землечерпальные и погрузочно-разгрузочные работы, добыча рыбы, других водных животных и растений придонными орудиями лова, устройство водопоев, колка и заготовка льда (в охранных зонах подводных кабельных линий электропередачи); в) проход судов, у которых расстояние по вертикали от верхнего крайнего габарита с грузом или без груза до нижней точки провеса проводов переходов воздушных линий электропередачи через водоемы менее минимально допустимого расстояния, в том числе с учетом

максимального уровня подъема воды при паводке; г) проезд машин и механизмов, имеющих общую высоту с грузом или без груза от поверхности дороги более 4,5 метра (в охранных зонах воздушных линий электропередачи); д) земляные работы на глубине более 0,3 метра (на вспахиваемых землях на глубине более 0,45 метра), а также планировка грунта (в охранных зонах подземных кабельных линий электропередачи); е) полив сельскохозяйственных культур в случае, если высота струи воды может составить свыше 3 метров (в охранных зонах воздушных линий электропередачи); ж) полевые сельскохозяйственные работы с применением сельскохозяйственных машин и оборудования высотой более 4 метров (в охранных зонах воздушных линий электропередачи) или полевые сельскохозяйственные работы, связанные с вспашкой земли (в охранных зонах кабельных линий электропередачи); з) посадка и вырубка деревьев и кустарников.; Реестровый номер границы: 78:06-6.923; Вид зоны по документу: Охранная зона объекта электросетевого хозяйства - Ф.14-13/1230/; Тип зоны: Охранная зона объектов электроэнергетики (объектов электросетевого хозяйства и объектов по производству электрической энергии).

3. Охранная зона объекта электросетевого хозяйства - Ф.14-22/1362/было Ф.14-62/ (реестровый номер границы: 78:06-6.827) (78:06:0002006:3284/3):

3.1 Земельный участок частично расположен в границах зоны с особыми условиями использования территории, площадь земельного участка, покрываемая зоной с особыми условиями использования территории, составляет 213 кв.м.

3.2 Вид ограничения (обременения): Ограничения прав на земельный участок, предусмотренные статьей 56 Земельного кодекса Российской Федерации; Срок действия: не установлен; реквизиты документа основания: Постановление Правительства РФ «О порядке установления охранных зон объектов электросетевого хозяйства и особых условий использования земельных участков, расположенных в границах таких зон» от 24.02.2009 №160 выдан: Правительство Российской Федерации; Содержание ограничения (обременения): Ограничения предусмотрены п. 8-11, раздела III Правил установления охранных зон объектов электросетевого хозяйства и особых условий использования земельных участков, расположенных в границах таких зон, утв. Постановлением Правительства РФ от 24.02.2009 №160 «О порядке установления охранных зон объектов электросетевого хозяйства и особых условий использования земельных участков, расположенных в границах таких зон» (ред. от 21.12.2018). 8. В охранных зонах запрещается осуществлять любые действия, которые могут нарушить безопасную работу объектов электросетевого хозяйства, в том числе привести к их повреждению или уничтожению, и (или) повлечь причинение вреда жизни, здоровью граждан и имуществу физических или юридических лиц, а также повлечь нанесение экологического ущерба и возникновение пожаров, в том числе: а) набрасывать на провода и опоры воздушных линий электропередачи посторонние предметы, а также подниматься на опоры воздушных линий электропередачи; б) проводить работы, угрожающие повреждению объектов электросетевого хозяйства, размещать объекты и предметы, которые могут препятствовать доступу обслуживающего персонала и техники к объектам электроэнергетики, без сохранения и (или) создания, в том числе в соответствии с требованиями нормативно-технических документов, необходимых для такого доступа проходов и подъездов в целях обеспечения эксплуатации оборудования, зданий и сооружений объектов электроэнергетики, проведения работ по ликвидации аварий и устранению их последствий на всем протяжении границы объекта электроэнергетики; в) находиться в пределах огороженной территории и помещениях распределительных устройств и подстанций, открывать двери и люки распределительных устройств и подстанций, производить переключения и подключения в электрических сетях (указанное требование не распространяется на работников, занятых выполнением разрешенных в установленном порядке работ), разводить огонь в пределах охранных зон вводных и распределительных устройств и подстанций, воздушных линий электропередачи, а также в охранных зонах кабельных линий электропередачи; г) размещать свалки; д) производить работы ударными механизмами, сбрасывать тяжести массой свыше 5 тонн, производить сброс и слив едких и коррозионных веществ и горюче-смазочных материалов (в охранных зонах подземных кабельных линий электропередачи); е) убирать, уничтожать,

перемешать, засыпать и повреждать предупреждающие и информационные знаки (либо предупреждающие и информационные надписи, нанесенные на объекты электроэнергетики); ж) производить переключения и подключения в электрических сетях (указанное требование не распространяется на работников, занятых выполнением разрешенных в установленном порядке работ); з) осуществлять использование земельных участков в качестве испытательных полигонов, мест уничтожения вооружения и захоронения отходов, возникающих в связи с использованием, производством, ремонтом или уничтожением вооружений или боеприпасов». 9. В охранных зонах, установленных для объектов электросетевого хозяйства напряжением свыше 1000 вольт, помимо действий, предусмотренных пунктом 8 настоящих Правил, запрещается: а) складировать или размещать хранилища любых, в том числе горюче-смазочных, материалов; б) размещать детские и спортивные площадки, стадионы, рынки, торговые точки, полевые станы, загоны для скота, гаражи и стоянки всех видов машин и механизмов, проводить любые мероприятия, связанные с большим скоплением людей, не занятых выполнением разрешенных в установленном порядке работ (в охранных зонах воздушных линий электропередачи); в) использовать (запускать) любые летательные аппараты, в том числе воздушных змеев, спортивные модели летательных аппаратов (в охранных зонах воздушных линий электропередачи); г) бросать якоря с судов и осуществлять их проход с отданными якорями, цепями, лотами, волокушами и тралами (в охранных зонах подводных кабельных линий электропередачи); д) осуществлять проход судов с поднятыми стрелами кранов и других механизмов (в охранных зонах воздушных линий электропередачи); е) осуществлять остановку транспортных средств на автомобильных дорогах в местах пересечения с воздушными линиями электропередачи с проектным номинальным классом напряжения 330 кВ и выше (исключительно в охранных зонах воздушных линий электропередачи); ж) устанавливать рекламные конструкции.»; 10. В охранных зонах допускается размещение зданий и сооружений при соблюдении следующих параметров: а) размещаемое здание или сооружение не создает препятствий для доступа к объекту электросетевого хозяйства (создаются или сохраняются, в том числе в соответствии с требованиями нормативно-технических документов, проходы и подъезды, необходимые для доступа к объекту электроэнергетики обслуживающего персонала и техники в целях обеспечения оперативного, технического и ремонтного обслуживания оборудования, зданий и сооружений объектов электроэнергетики, проведения работ по ликвидации аварий и устранению их последствий на всем протяжении границы объекта электроэнергетики); б) расстояние по горизонтали от элементов зданий и сооружений до проводов воздушных линий электропередачи напряжением до 1 кВ с неизолированными проводами (при наибольшем их отклонении) должно быть не менее: 1,5 метра - от выступающих частей зданий, террас и окон; 1 метра - от глухих стен; в) расстояние по горизонтали от элементов зданий и сооружений до токопроводящих жил кабелей (предназначенных для эксплуатации в воздушной среде) напряжением свыше 1 кВ (при наибольшем их отклонении) должно быть не менее: 1 метра - от выступающих частей зданий, террас и окон; 0,2 метра - от глухих стен зданий, сооружений; г) допускается размещение зданий и сооружений под проводами воздушных линий электропередачи напряжением до 1 кВ с самонесущими изолированными проводами, при этом расстояние по вертикали от указанных зданий и сооружений при наибольшей стреле провеса должно быть не менее 2,5 метра; д) расстояние по горизонтали от элементов зданий и сооружений до проводов воздушных линий электропередачи напряжением свыше 1 кВ (при наибольшем их отклонении) должно быть не менее: 2 метров - при проектном номинальном классе напряжения до 20 кВ; 4 метров - при проектном номинальном классе напряжения 35 - 110 кВ; 5 метров - при проектном номинальном классе напряжения 150 кВ; 6 метров - при проектном номинальном классе напряжения 220 кВ; 20 метров (8 метров до ближайших частей непроизводственных и производственных зданий и сооружений электрических станций и подстанций) - при проектном номинальном классе напряжения 330 - 400 кВ; 30 метров (10 метров до ближайших частей непроизводственных и производственных зданий и сооружений электрических станций и подстанций) - при проектном номинальном классе напряжения 500 кВ; 40 метров (10 метров до ближайших частей непроизводственных и производственных зданий и сооружений электрических станций и подстанций) - при проектном номинальном

классе напряжения 750 кВ; е) под проводами воздушных линий электропередачи допускается размещение следующих видов зданий и (или) сооружений и (или) их пересечение с воздушными линиями электропередачи: производственные здания и (или) сооружения промышленных предприятий I и II степени огнестойкости в соответствии с техническим регламентом о требованиях пожарной безопасности, если проектный номинальный класс напряжения воздушных линий электропередачи не превышает 220 кВ, а также вне зависимости от проектного номинального класса напряжения воздушных линий электропередачи - здания и сооружения электрических станций и подстанций (включая вспомогательные и обслуживающие объекты), ограждения при условии, что расстояние от наивысшей точки указанных зданий и (или) сооружений, ограждений по вертикали до проводов воздушной линии электропередачи при наибольшей стреле провеса должно быть не менее: 3 метров - при проектном номинальном классе напряжения до 35 кВ; 4 метров - при проектном номинальном классе напряжения 110 кВ; 4 метров - при проектном номинальном классе напряжения 150 кВ; 5 метров - при проектном номинальном классе напряжения 220 кВ; 7,5 метра - при проектном номинальном классе напряжения 330 - 400 кВ; 8 метров - при проектном номинальном классе напряжения 500 кВ; 12 метров - при проектном номинальном классе напряжения 750 кВ; линии связи, линии проводного вещания, если проектный номинальный класс напряжения воздушных линий электропередачи не превышает 500 кВ при условии, что расстояние по вертикали до проводов воздушной линии электропередачи от указанных линий при наибольшей стреле провеса должно быть не менее: 3 метров - при проектном номинальном классе напряжения до 35 кВ; 4 метров - при проектном номинальном классе напряжения 110 кВ; 4 метров - при проектном номинальном классе напряжения 150 кВ; 4 метров - при проектном номинальном классе напряжения 220 кВ; 5 метров - при проектном номинальном классе напряжения 330 - 400 кВ; 5 метров - при проектном номинальном классе напряжения 500 кВ; железные дороги при условии, что расстояние по вертикали от головки рельса до проводов воздушной линии электропередачи при наибольшей стреле провеса должно быть не менее: 7,5 метра - при проектном номинальном классе напряжения до 35 кВ; 7,5 метра - при проектном номинальном классе напряжения 110 кВ; 8 метров - при проектном номинальном классе напряжения 150 кВ; 8,5 метра - при проектном номинальном классе напряжения 220 кВ; 9 метров - при проектном номинальном классе напряжения 330 - 400 кВ; 9,5 метра - при проектном номинальном классе напряжения 500 кВ; 12 метров - при проектном номинальном классе напряжения 750 кВ; автомобильные дороги при условии, что расстояние по вертикали от покрытия проезжей части дорог всех категорий до проводов воздушной линии электропередачи при наибольшей стреле провеса должно быть не менее: 7 метров - при проектном номинальном классе напряжения до 35 кВ; 7 метров - при проектном номинальном классе напряжения 110 кВ; 7,5 метра - при проектном номинальном классе напряжения 150 кВ; 8 метров - при проектном номинальном классе напряжения 220 кВ; 8,5 метра (11 метров - в границах населенных пунктов) - при проектном номинальном классе напряжения 330 - 400 кВ; 9,5 метра (15,5 метра - в границах населенных пунктов) - при проектном номинальном классе напряжения 500 кВ; 16 метров (23 метров - в границах населенных пунктов) - при проектном номинальном классе напряжения 750 кВ; провода контактной сети или несущего троса трамвайных и троллейбусных линий, если проектный номинальный класс напряжения воздушных линий электропередачи не превышает 500 кВ при условии, что расстояние по вертикали от указанных проводов или тросов до проводов воздушной линии электропередачи при наибольшей стреле провеса должно быть не менее: 3 метров - при проектном номинальном классе напряжения до 35 кВ; 3 метров - при проектном номинальном классе напряжения 110 кВ; 4 метров - при проектном номинальном классе напряжения 150 кВ; 4 метров - при проектном номинальном классе напряжения 220 кВ; 5 метров - при проектном номинальном классе напряжения 330 - 400 кВ; 5 метров - при проектном номинальном классе напряжения 500 кВ; трубопроводы при условии, что расстояние по вертикали от наивысшей точки любой части трубопровода до проводов воздушной линии электропередачи при наибольшей стреле провеса должно быть не менее: 4 метров - при проектном номинальном классе напряжения до 35 кВ; 4 метров - при проектном номинальном классе напряжения 110 кВ; 4,5 метра - при проектном номинальном классе

напряжения 150 кВ; 5 метров - при проектном номинальном классе напряжения 220 кВ; 6 метров - при проектном номинальном классе напряжения 330 - 400 кВ; 8 метров - при проектном номинальном классе напряжения 500 кВ; 12 метров - при проектном номинальном классе напряжения 750 кВ; ж) в случае если в соответствии с техническим регламентом о требованиях пожарной безопасности должны соблюдаться противопожарные расстояния между такими зданиями, сооружениями и объектами электроэнергетики, возможность размещения зданий, сооружений в границах охранной зоны определяется исходя из противопожарных расстояний. 11. В пределах охранной зоны без соблюдения условий осуществления соответствующих видов деятельности, предусмотренных решением о согласовании такой охранной зоны, юридическим и физическим лицам запрещаются: а) горные, взрывные, мелиоративные работы, в том числе связанные с временным затоплением земель; б) дноуглубительные, землечерпальные и погрузочно-разгрузочные работы, добыча рыбы, других водных животных и растений придонными орудиями лова, устройство водопоев, колка и заготовка льда (в охранных зонах подводных кабельных линий электропередачи); в) проход судов, у которых расстояние по вертикали от верхнего крайнего габарита с грузом или без груза до нижней точки провеса проводов переходов воздушных линий электропередачи через водоемы менее минимально допустимого расстояния, в том числе с учетом максимального уровня подъема воды при паводке; г) проезд машин и механизмов, имеющих общую высоту с грузом или без груза от поверхности дороги более 4,5 метра (в охранных зонах воздушных линий электропередачи); д) земляные работы на глубине более 0,3 метра (на вспахиваемых землях на глубине более 0,45 метра), а также планировка грунта (в охранных зонах подземных кабельных линий электропередачи); е) полив сельскохозяйственных культур в случае, если высота струи воды может составить свыше 3 метров (в охранных зонах воздушных линий электропередачи); ж) полевые сельскохозяйственные работы с применением сельскохозяйственных машин и оборудования высотой более 4 метров (в охранных зонах воздушных линий электропередачи) или полевые сельскохозяйственные работы, связанные с вспашкой земли (в охранных зонах кабельных линий электропередачи); з) посадка и вырубка деревьев и кустарников.; Реестровый номер границы: 78:06-6.827; Вид зоны по документу: Охранная зона объекта электросетевого хозяйства - Ф.14-22/1362/было Ф.14-62/; Тип зоны: Охранная зона объектов электроэнергетики (объектов электросетевого хозяйства и объектов по производству электрической энергии).

4. Охранная зона объекта электросетевого хозяйства - 1262-1377/было 1267-1377/р.15-12.04.78/ (реестровый номер границы: 78:06-6.922) (78:06:0002006:3284/4):

4.1 Земельный участок частично расположен в границах зоны с особыми условиями использования территории, площадь земельного участка, покрываемая зоной с особыми условиями использования территории, составляет 409 кв.м.

4.2 Вид ограничения (обременения): Ограничения прав на земельный участок, предусмотренные статьей 56 Земельного кодекса Российской Федерации; Срок действия: не установлен; реквизиты документа основания: Постановление Правительства РФ «О порядке установления охранных зон объектов электросетевого хозяйства и особых условий использования земельных участков, расположенных в границах таких зон» от 24.02.2009 №160 выдан: Правительство Российской Федерации; Содержание ограничения (обременения): Ограничения предусмотрены п. 8-11, раздела III Правил установления охранных зон объектов электросетевого хозяйства и особых условий использования земельных участков, расположенных в границах таких зон, утв. Постановлением Правительства РФ от 24.02.2009 №160 «О порядке установления охранных зон объектов электросетевого хозяйства и особых условий использования земельных участков, расположенных в границах таких зон» (ред. от 21.12.2018). 8. В охранных зонах запрещается осуществлять любые действия, которые могут нарушить безопасную работу объектов электросетевого хозяйства, в том числе привести к их повреждению или уничтожению, и (или) повлечь причинение вреда жизни, здоровью граждан и имуществу физических или юридических лиц, а также повлечь нанесение экологического ущерба и возникновение пожаров, в том числе: а) набрасывать на провода и опоры воздушных линий электропередачи посторонние предметы, а также подниматься на опоры воздушных

линий электропередачи; б) проводить работы, угрожающие повреждению объектов электросетевого хозяйства, размещать объекты и предметы, которые могут препятствовать доступу обслуживающего персонала и техники к объектам электроэнергетики, без сохранения и (или) создания, в том числе в соответствии с требованиями нормативно-технических документов, необходимых для такого доступа проходов и подъездов в целях обеспечения эксплуатации оборудования, зданий и сооружений объектов электроэнергетики, проведения работ по ликвидации аварий и устранению их последствий на всем протяжении границы объекта электроэнергетики; в) находиться в пределах огороженной территории и помещениях распределительных устройств и подстанций, открывать двери и люки распределительных устройств и подстанций, производить переключения и подключения в электрических сетях (указанное требование не распространяется на работников, занятых выполнением разрешенных в установленном порядке работ), разводить огонь в пределах охранных зон вводов и распределительных устройств и подстанций, воздушных линий электропередачи, а также в охранных зонах кабельных линий электропередачи; г) размещать свалки; д) производить работы ударными механизмами, сбрасывать тяжести массой свыше 5 тонн, производить сброс и слив едких и коррозионных веществ и горюче-смазочных материалов (в охранных зонах подземных кабельных линий электропередачи); е) убирать, уничтожать, перемещать, засыпать и повреждать предупреждающие и информационные знаки (либо предупреждающие и информационные надписи, нанесенные на объекты электроэнергетики); ж) производить переключения и подключения в электрических сетях (указанное требование не распространяется на работников, занятых выполнением разрешенных в установленном порядке работ); з) осуществлять использование земельных участков в качестве испытательных полигонов, мест уничтожения вооружения и захоронения отходов, возникающих в связи с использованием, производством, ремонтом или уничтожением вооружений или боеприпасов.

9. В охранных зонах, установленных для объектов электросетевого хозяйства напряжением свыше 1000 вольт, помимо действий, предусмотренных пунктом 8 настоящих Правил, запрещается: а) складировать или размещать хранилища любых, в том числе горюче-смазочных, материалов; б) размещать детские и спортивные площадки, стадионы, рынки, торговые точки, полевые станы, загоны для скота, гаражи и стоянки всех видов машин и механизмов, проводить любые мероприятия, связанные с большим скоплением людей, не занятых выполнением разрешенных в установленном порядке работ (в охранных зонах воздушных линий электропередачи); в) использовать (запускать) любые летательные аппараты, в том числе воздушных змеев, спортивные модели летательных аппаратов (в охранных зонах воздушных линий электропередачи); г) бросать якоря с судов и осуществлять их проход с отданными якорями, цепями, лотами, волокушами и тралами (в охранных зонах подводных кабельных линий электропередачи); д) осуществлять проход судов с поднятыми стрелами кранов и других механизмов (в охранных зонах воздушных линий электропередачи); е) осуществлять остановку транспортных средств на автомобильных дорогах в местах пересечения с воздушными линиями электропередачи с проектным номинальным классом напряжения 330 кВ и выше (исключительно в охранных зонах воздушных линий электропередачи); ж) устанавливать рекламные конструкции.

10. В охранных зонах допускается размещение зданий и сооружений при соблюдении следующих параметров: а) размещаемое здание или сооружение не создает препятствий для доступа к объекту электросетевого хозяйства (создаются или сохраняются, в том числе в соответствии с требованиями нормативно-технических документов, проходы и подъезды, необходимые для доступа к объекту электроэнергетики обслуживающего персонала и техники в целях обеспечения оперативного, технического и ремонтного обслуживания оборудования, зданий и сооружений объектов электроэнергетики, проведения работ по ликвидации аварий и устранению их последствий на всем протяжении границы объекта электроэнергетики); б) расстояние по горизонтали от элементов зданий и сооружений до проводов воздушных линий электропередачи напряжением до 1 кВ с неизолированными проводами (при наибольшем их отклонении) должно быть не менее: 1,5 метра - от выступающих частей зданий, террас и окон; 1 метра - от глухих стен; в) расстояние по горизонтали от элементов зданий и сооружений до токопроводящих жил кабелей (предназначенных для эксплуатации в воздушной среде)

напряжением свыше 1 кВ (при наибольшем их отклонении) должно быть не менее: 1 метра - от выступающих частей зданий, террас и окон; 0,2 метра - от глухих стен зданий, сооружений; г) допускается размещение зданий и сооружений под проводами воздушных линий электропередачи напряжением до 1 кВ с самонесущими изолированными проводами, при этом расстояние по вертикали от указанных зданий и сооружений при наибольшей стреле провеса должно быть не менее 2,5 метра; д) расстояние по горизонтали от элементов зданий и сооружений до проводов воздушных линий электропередачи напряжением свыше 1 кВ (при наибольшем их отклонении) должно быть не менее: 2 метров - при проектном номинальном классе напряжения до 20 кВ; 4 метров - при проектном номинальном классе напряжения 35 - 110 кВ; 5 метров - при проектном номинальном классе напряжения 150 кВ; 6 метров - при проектном номинальном классе напряжения 220 кВ; 20 метров (8 метров до ближайших частей непроизводственных и производственных зданий и сооружений электрических станций и подстанций) - при проектном номинальном классе напряжения 330 - 400 кВ; 30 метров (10 метров до ближайших частей непроизводственных и производственных зданий и сооружений электрических станций и подстанций) - при проектном номинальном классе напряжения 500 кВ; 40 метров (10 метров до ближайших частей непроизводственных и производственных зданий и сооружений электрических станций и подстанций) - при проектном номинальном классе напряжения 750 кВ; е) под проводами воздушных линий электропередачи допускается размещение следующих видов зданий и (или) сооружений и (или) их пересечение с воздушными линиями электропередачи: производственные здания и (или) сооружения промышленных предприятий I и II степени огнестойкости в соответствии с техническим регламентом о требованиях пожарной безопасности, если проектный номинальный класс напряжения воздушных линий электропередачи не превышает 220 кВ, а также вне зависимости от проектного номинального класса напряжения воздушных линий электропередачи - здания и сооружения электрических станций и подстанций (включая вспомогательные и обслуживающие объекты), ограждения при условии, что расстояние от наивысшей точки указанных зданий и (или) сооружений, ограждений по вертикали до проводов воздушной линии электропередачи при наибольшей стреле провеса должно быть не менее: 3 метров - при проектном номинальном классе напряжения до 35 кВ; 4 метров - при проектном номинальном классе напряжения 110 кВ; 4 метров - при проектном номинальном классе напряжения 150 кВ; 5 метров - при проектном номинальном классе напряжения 220 кВ; 7,5 метра - при проектном номинальном классе напряжения 330 - 400 кВ; 8 метров - при проектном номинальном классе напряжения 500 кВ; 12 метров - при проектном номинальном классе напряжения 750 кВ; линии связи, линии проводного вещания, если проектный номинальный класс напряжения воздушных линий электропередачи не превышает 500 кВ при условии, что расстояние по вертикали до проводов воздушной линии электропередачи от указанных линий при наибольшей стреле провеса должно быть не менее: 3 метров - при проектном номинальном классе напряжения до 35 кВ; 4 метров - при проектном номинальном классе напряжения 110 кВ; 4 метров - при проектном номинальном классе напряжения 150 кВ; 4 метров - при проектном номинальном классе напряжения 220 кВ; 5 метров - при проектном номинальном классе напряжения 330 - 400 кВ; 5 метров - при проектном номинальном классе напряжения 500 кВ; железные дороги при условии, что расстояние по вертикали от головки рельса до проводов воздушной линии электропередачи при наибольшей стреле провеса должно быть не менее: 7,5 метра - при проектном номинальном классе напряжения до 35 кВ; 7,5 метра - при проектном номинальном классе напряжения 110 кВ; 8 метров - при проектном номинальном классе напряжения 150 кВ; 8,5 метра - при проектном номинальном классе напряжения 220 кВ; 9 метров - при проектном номинальном классе напряжения 330 - 400 кВ; 9,5 метра - при проектном номинальном классе напряжения 500 кВ; 12 метров - при проектном номинальном классе напряжения 750 кВ; автомобильные дороги при условии, что расстояние по вертикали от покрытия проезжей части дорог всех категорий до проводов воздушной линии электропередачи при наибольшей стреле провеса должно быть не менее: 7 метров - при проектном номинальном классе напряжения до 35 кВ; 7 метров - при проектном номинальном классе напряжения 110 кВ; 7,5 метра - при проектном номинальном классе напряжения 150 кВ; 8 метров - при проектном номинальном классе напряжения 220 кВ;

8,5 метра (11 метров - в границах населенных пунктов) - при проектном номинальном классе напряжения 330 - 400 кВ; 9,5 метра (15,5 метра - в границах населенных пунктов) - при проектном номинальном классе напряжения 500 кВ; 16 метров (23 метров - в границах населенных пунктов) - при проектном номинальном классе напряжения 750 кВ; провода контактной сети или несущего троса трамвайных и троллейбусных линий, если проектный номинальный класс напряжения воздушных линий электропередачи не превышает 500 кВ при условии, что расстояние по вертикали от указанных проводов или тросов до проводов воздушной линии электропередачи при наибольшей стреле провеса должно быть не менее: 3 метров - при проектном номинальном классе напряжения до 35 кВ; 3 метров - при проектном номинальном классе напряжения 110 кВ; 4 метров - при проектном номинальном классе напряжения 150 кВ; 4 метров - при проектном номинальном классе напряжения 220 кВ; 5 метров - при проектном номинальном классе напряжения 330 - 400 кВ; 5 метров - при проектном номинальном классе напряжения 500 кВ; трубопроводы при условии, что расстояние по вертикали от наивысшей точки любой части трубопровода до проводов воздушной линии электропередачи при наибольшей стреле провеса должно быть не менее: 4 метров - при проектном номинальном классе напряжения до 35 кВ; 4 метров - при проектном номинальном классе напряжения 110 кВ; 4,5 метра - при проектном номинальном классе напряжения 150 кВ; 5 метров - при проектном номинальном классе напряжения 220 кВ; 6 метров - при проектном номинальном классе напряжения 330 - 400 кВ; 8 метров - при проектном номинальном классе напряжения 500 кВ; 12 метров - при проектном номинальном классе напряжения 750 кВ; ж) в случае если в соответствии с техническим регламентом о требованиях пожарной безопасности должны соблюдаться противопожарные расстояния между такими зданиями, сооружениями и объектами электроэнергетики, возможность размещения зданий, сооружений в границах охранной зоны определяется исходя из противопожарных расстояний. 11. В пределах охранной зоны без соблюдения условий осуществления соответствующих видов деятельности, предусмотренных решением о согласовании такой охранной зоны, юридическим и физическим лицам запрещаются: а) горные, взрывные, мелиоративные работы, в том числе связанные с временным затоплением земель; б) дноуглубительные, землечерпальные и погрузочно-разгрузочные работы, добыча рыбы, других водных животных и растений придонными орудиями лова, устройство водопоев, колка и заготовка льда (в охранных зонах подводных кабельных линий электропередачи); в) проход судов, у которых расстояние по вертикали от верхнего крайнего габарита с грузом или без груза до нижней точки провеса проводов переходов воздушных линий электропередачи через водоемы менее минимально допустимого расстояния, в том числе с учетом максимального уровня подъема воды при паводке; г) проезд машин и механизмов, имеющих общую высоту с грузом или без груза от поверхности дороги более 4,5 метра (в охранных зонах воздушных линий электропередачи); д) земляные работы на глубине более 0,3 метра (на вспахиваемых землях на глубине более 0,45 метра), а также планировка грунта (в охранных зонах подземных кабельных линий электропередачи); е) полив сельскохозяйственных культур в случае, если высота струи воды может составить свыше 3 метров (в охранных зонах воздушных линий электропередачи); ж) полевые сельскохозяйственные работы с применением сельскохозяйственных машин и оборудования высотой более 4 метров (в охранных зонах воздушных линий электропередачи) или полевые сельскохозяйственные работы, связанные с вспашкой земли (в охранных зонах кабельных линий электропередачи); з) посадка и вырубка деревьев и кустарников.; Реестровый номер границы: 78:06-6.922; Вид зоны по документу: Охранная зона объекта электросетевого хозяйства - 1262-1377/было 1267-1377/р.15-12.04.78/; Тип зоны: Охранная зона объектов электроэнергетики (объектов электросетевого хозяйства и объектов по производству электрической энергии).

5. Охранная зона объекта электросетевого хозяйства - Ф.13-03/1377/ (реестровый номер границы: 78:06-6.1193) (78:06:0002006:3284/5):

5.1 Земельный участок частично расположен в границах зоны с особыми условиями использования территории, площадь земельного участка, покрываемая зоной с особыми условиями использования территории, составляет 119 кв.м.

5.2 Вид ограничения (обременения): Ограничения прав на земельный участок, предусмотренные статьей 56 Земельного кодекса Российской Федерации; Срок действия: не установлен; реквизиты документа основания: Постановление Правительства РФ «О порядке установления охранных зон объектов электросетевого хозяйства и особых условий использования земельных участков, расположенных в границах таких зон» от 24.02.2009 №160 выдан: Правительство Российской Федерации; Содержание ограничения (обременения): Ограничения предусмотрены п. 8-11, раздела III Правил установления охранных зон объектов электросетевого хозяйства и особых условий использования земельных участков, расположенных в границах таких зон, утв. Постановлением Правительства РФ от 24.02.2009 №160 «О порядке установления охранных зон объектов электросетевого хозяйства и особых условий использования земельных участков, расположенных в границах таких зон» (ред. от 21.12.2018). 8. В охранных зонах запрещается осуществлять любые действия, которые могут нарушить безопасную работу объектов электросетевого хозяйства, в том числе привести к их повреждению или уничтожению, и (или) повлечь причинение вреда жизни, здоровью граждан и имуществу физических или юридических лиц, а также повлечь нанесение экологического ущерба и возникновение пожаров, в том числе: а) набрасывать на провода и опоры воздушных линий электропередачи посторонние предметы, а также подниматься на опоры воздушных линий электропередачи; б) проводить работы, угрожающие повреждению объектов электросетевого хозяйства, размещать объекты и предметы, которые могут препятствовать доступу обслуживающего персонала и техники к объектам электроэнергетики, без сохранения и (или) создания, в том числе в соответствии с требованиями нормативно-технических документов, необходимых для такого доступа проходов и подъездов в целях обеспечения эксплуатации оборудования, зданий и сооружений объектов электроэнергетики, проведения работ по ликвидации аварий и устранению их последствий на всем протяжении границы объекта электроэнергетики; в) находиться в пределах огороженной территории и помещениях распределительных устройств и подстанций, открывать двери и люки распределительных устройств и подстанций, производить переключения и подключения в электрических сетях (указанное требование не распространяется на работников, занятых выполнением разрешенных в установленном порядке работ), разводить огонь в пределах охранных зон вводных и распределительных устройств и подстанций, воздушных линий электропередачи, а также в охранных зонах кабельных линий электропередачи; г) размещать свалки; д) производить работы ударными механизмами, сбрасывать тяжести массой свыше 5 тонн, производить сброс и слив едких и коррозионных веществ и горюче-смазочных материалов (в охранных зонах подземных кабельных линий электропередачи); е) убирать, уничтожать, перемещать, засыпать и повреждать предупреждающие и информационные знаки (либо предупреждающие и информационные надписи, нанесенные на объекты электроэнергетики); ж) производить переключения и подключения в электрических сетях (указанное требование не распространяется на работников, занятых выполнением разрешенных в установленном порядке работ); з) осуществлять использование земельных участков в качестве испытательных полигонов, мест уничтожения вооружения и захоронения отходов, возникающих в связи с использованием, производством, ремонтом или уничтожением вооружений или боеприпасов». 9. В охранных зонах, установленных для объектов электросетевого хозяйства напряжением свыше 1000 вольт, помимо действий, предусмотренных пунктом 8 настоящих Правил, запрещается: а) складировать или размещать хранилища любых, в том числе горюче-смазочных, материалов; б) размещать детские и спортивные площадки, стадионы, рынки, торговые точки, полевые станы, загоны для скота, гаражи и стоянки всех видов машин и механизмов, проводить любые мероприятия, связанные с большим скоплением людей, не занятых выполнением разрешенных в установленном порядке работ (в охранных зонах воздушных линий электропередачи); в) использовать (запускать) любые летательные аппараты, в том числе воздушных змеев, спортивные модели летательных аппаратов (в охранных зонах воздушных линий электропередачи); г) бросать якоря с судов и осуществлять их проход с отданными якорями, цепями, лотами, волокушами и тралами (в охранных зонах подводных кабельных линий электропередачи); д) осуществлять проход судов с поднятыми стрелами кранов и других механизмов (в охранных зонах

воздушных линий электропередачи); е) осуществлять остановку транспортных средств на автомобильных дорогах в местах пересечения с воздушными линиями электропередачи с проектным номинальным классом напряжения 330 кВ и выше (исключительно в охранных зонах воздушных линий электропередачи); ж) устанавливать рекламные конструкции.»; 10. В охранных зонах допускается размещение зданий и сооружений при соблюдении следующих параметров: а) размещаемое здание или сооружение не создает препятствий для доступа к объекту электросетевого хозяйства (создаются или сохраняются, в том числе в соответствии с требованиями нормативно-технических документов, проходы и подъезды, необходимые для доступа к объекту электроэнергетики обслуживающего персонала и техники в целях обеспечения оперативного, технического и ремонтного обслуживания оборудования, зданий и сооружений объектов электроэнергетики, проведения работ по ликвидации аварий и устранению их последствий на всем протяжении границы объекта электроэнергетики); б) расстояние по горизонтали от элементов зданий и сооружений до проводов воздушных линий электропередачи напряжением до 1 кВ с изолированными проводами (при наибольшем их отклонении) должно быть не менее: 1,5 метра - от выступающих частей зданий, террас и окон; 1 метра - от глухих стен; в) расстояние по горизонтали от элементов зданий и сооружений до токопроводящих жил кабелей (предназначенных для эксплуатации в воздушной среде) напряжением свыше 1 кВ (при наибольшем их отклонении) должно быть не менее: 1 метра - от выступающих частей зданий, террас и окон; 0,2 метра - от глухих стен зданий, сооружений; г) допускается размещение зданий и сооружений под проводами воздушных линий электропередачи напряжением до 1 кВ с самонесущими изолированными проводами, при этом расстояние по вертикали от указанных зданий и сооружений при наибольшей стреле провеса должно быть не менее 2,5 метра; д) расстояние по горизонтали от элементов зданий и сооружений до проводов воздушных линий электропередачи напряжением свыше 1 кВ (при наибольшем их отклонении) должно быть не менее: 2 метров - при проектном номинальном классе напряжения до 20 кВ; 4 метров - при проектном номинальном классе напряжения 35 - 110 кВ; 5 метров - при проектном номинальном классе напряжения 150 кВ; 6 метров - при проектном номинальном классе напряжения 220 кВ; 20 метров (8 метров до ближайших частей непромышленных и производственных зданий и сооружений электрических станций и подстанций) - при проектном номинальном классе напряжения 330 - 400 кВ; 30 метров (10 метров до ближайших частей непромышленных и производственных зданий и сооружений электрических станций и подстанций) - при проектном номинальном классе напряжения 500 кВ; 40 метров (10 метров до ближайших частей непромышленных и производственных зданий и сооружений электрических станций и подстанций) - при проектном номинальном классе напряжения 750 кВ; е) под проводами воздушных линий электропередачи допускается размещение следующих видов зданий и (или) сооружений и (или) их пересечение с воздушными линиями электропередачи: производственные здания и (или) сооружения промышленных предприятий I и II степени огнестойкости в соответствии с техническим регламентом о требованиях пожарной безопасности, если проектный номинальный класс напряжения воздушных линий электропередачи не превышает 220 кВ, а также вне зависимости от проектного номинального класса напряжения воздушных линий электропередачи - здания и сооружения электрических станций и подстанций (включая вспомогательные и обслуживающие объекты), ограждения при условии, что расстояние от наивысшей точки указанных зданий и (или) сооружений, ограждений по вертикали до проводов воздушной линии электропередачи при наибольшей стреле провеса должно быть не менее: 3 метров - при проектном номинальном классе напряжения до 35 кВ; 4 метров - при проектном номинальном классе напряжения 110 кВ; 4 метров - при проектном номинальном классе напряжения 150 кВ; 5 метров - при проектном номинальном классе напряжения 220 кВ; 7,5 метра - при проектном номинальном классе напряжения 330 - 400 кВ; 8 метров - при проектном номинальном классе напряжения 500 кВ; 12 метров - при проектном номинальном классе напряжения 750 кВ; линии связи, линии проводного вещания, если проектный номинальный класс напряжения воздушных линий электропередачи не превышает 500 кВ при условии, что расстояние по вертикали до проводов воздушной линии электропередачи от указанных линий при наибольшей стреле провеса должно быть не менее: 3 метров - при

проектном номинальном классе напряжения до 35 кВ; 4 метров - при проектном номинальном классе напряжения 110 кВ; 4 метров - при проектном номинальном классе напряжения 150 кВ; 4 метров - при проектном номинальном классе напряжения 220 кВ; 5 метров - при проектном номинальном классе напряжения 330 - 400 кВ; 5 метров - при проектном номинальном классе напряжения 500 кВ; железные дороги при условии, что расстояние по вертикали от головки рельса до проводов воздушной линии электропередачи при наибольшей стреле провеса должно быть не менее: 7,5 метра - при проектном номинальном классе напряжения до 35 кВ; 7,5 метра - при проектном номинальном классе напряжения 110 кВ; 8 метров - при проектном номинальном классе напряжения 150 кВ; 8,5 метра - при проектном номинальном классе напряжения 220 кВ; 9 метров - при проектном номинальном классе напряжения 330 - 400 кВ; 9,5 метра - при проектном номинальном классе напряжения 500 кВ; 12 метров - при проектном номинальном классе напряжения 750 кВ; автомобильные дороги при условии, что расстояние по вертикали от покрытия проезжей части дорог всех категорий до проводов воздушной линии электропередачи при наибольшей стреле провеса должно быть не менее: 7 метров - при проектном номинальном классе напряжения до 35 кВ; 7 метров - при проектном номинальном классе напряжения 110 кВ; 7,5 метра - при проектном номинальном классе напряжения 150 кВ; 8 метров - при проектном номинальном классе напряжения 220 кВ; 8,5 метра (11 метров - в границах населенных пунктов) - при проектном номинальном классе напряжения 330 - 400 кВ; 9,5 метра (15,5 метра - в границах населенных пунктов) - при проектном номинальном классе напряжения 500 кВ; 16 метров (23 метров - в границах населенных пунктов) - при проектном номинальном классе напряжения 750 кВ; провода контактной сети или несущего троса трамвайных и троллейбусных линий, если проектный номинальный класс напряжения воздушных линий электропередачи не превышает 500 кВ при условии, что расстояние по вертикали от указанных проводов или тросов до проводов воздушной линии электропередачи при наибольшей стреле провеса должно быть не менее: 3 метров - при проектном номинальном классе напряжения до 35 кВ; 3 метров - при проектном номинальном классе напряжения 110 кВ; 4 метров - при проектном номинальном классе напряжения 150 кВ; 4 метров - при проектном номинальном классе напряжения 220 кВ; 5 метров - при проектном номинальном классе напряжения 330 - 400 кВ; 5 метров - при проектном номинальном классе напряжения 500 кВ; трубопроводы при условии, что расстояние по вертикали от наивысшей точки любой части трубопровода до проводов воздушной линии электропередачи при наибольшей стреле провеса должно быть не менее: 4 метров - при проектном номинальном классе напряжения до 35 кВ; 4 метров - при проектном номинальном классе напряжения 110 кВ; 4,5 метра - при проектном номинальном классе напряжения 150 кВ; 5 метров - при проектном номинальном классе напряжения 220 кВ; 6 метров - при проектном номинальном классе напряжения 330 - 400 кВ; 8 метров - при проектном номинальном классе напряжения 500 кВ; 12 метров - при проектном номинальном классе напряжения 750 кВ; ж) в случае если в соответствии с техническим регламентом о требованиях пожарной безопасности должны соблюдаться противопожарные расстояния между такими зданиями, сооружениями и объектами электроэнергетики, возможность размещения зданий, сооружений в границах охранной зоны определяется исходя из противопожарных расстояний. 11. В пределах охранной зоны без соблюдения условий осуществления соответствующих видов деятельности, предусмотренных решением о согласовании такой охранной зоны, юридическим и физическим лицам запрещаются: а) горные, взрывные, мелиоративные работы, в том числе связанные с временным затоплением земель; б) дноуглубительные, землечерпальные и погрузочно-разгрузочные работы, добыча рыбы, других водных животных и растений придонными орудиями лова, устройство водопоев, колка и заготовка льда (в охранных зонах подводных кабельных линий электропередачи); в) проход судов, у которых расстояние по вертикали от верхнего крайнего габарита с грузом или без груза до нижней точки провеса проводов переходов воздушных линий электропередачи через водоемы менее минимально допустимого расстояния, в том числе с учетом максимального уровня подъема воды при паводке; г) проезд машин и механизмов, имеющих общую высоту с грузом или без груза от поверхности дороги более 4,5 метра (в охранных зонах воздушных линий электропередачи); д) земляные работы на глубине более 0,3 метра (на

вспахиваемых землях на глубине более 0,45 метра), а также планировка грунта (в охранных зонах подземных кабельных линий электропередачи); е) полив сельскохозяйственных культур в случае, если высота струи воды может составить свыше 3 метров (в охранных зонах воздушных линий электропередачи); ж) полевые сельскохозяйственные работы с применением сельскохозяйственных машин и оборудования высотой более 4 метров (в охранных зонах воздушных линий электропередачи) или полевые сельскохозяйственные работы, связанные с вспашкой земли (в охранных зонах кабельных линий электропередачи); з) посадка и вырубка деревьев и кустарников.; Реестровый номер границы: 78:06-6.1193; Вид зоны по документу: Охранная зона объекта электросетевого хозяйства - Ф.13-03/1377; Тип зоны: Охранная зона объектов электроэнергетики (объектов электросетевого хозяйства и объектов по производству электрической энергии).

6. Единая зона регулирования застройки и хозяйственной деятельности объектов культурного наследия исторически сложившихся центральных районов Санкт-Петербурга первой категории (ОЗРЗ-1) (реестровый номер границы: 78:00-6.1225) (78:06:0002006:3284/6):

6.1 Земельный участок частично расположен в границах зоны с особыми условиями использования территории, площадь земельного участка, покрываемая зоной с особыми условиями использования территории, составляет 14126 кв.м.

6.2 Вид ограничения (обременения): Ограничения прав на земельный участок, предусмотренные статьей 56 Земельного кодекса Российской Федерации; Срок действия: не установлен; реквизиты документа основания: Закон Санкт-Петербурга «О границах объединенных зон охраны объектов культурного наследия, расположенных на территории Санкт-Петербурга, режимах использования земель и требованиях к градостроительным регламентам в границах указанным зон. от 19.01.2009 №820-7 выдан: Комитет по государственному контролю, использованию и охране памятников истории и культуры Правительства Санкт-Петербурга; Содержание ограничения (обременения): режимы использования земель и требования к градостроительным регламентам в границах объединенных зон охраны объектов культурного наследия, расположенных на территории Санкт-Петербурга установлены Законом Санкт-Петербурга от 19 января 2009 г. №820-7.; Реестровый номер границы: 78:00-6.1225; Вид зоны по документу: Единая зона регулирования застройки и хозяйственной деятельности объектов культурного наследия исторически сложившихся центральных районов Санкт-Петербурга первой категории (ОЗРЗ-1); Тип зоны: Зона охраны объекта культурного наследия.

7. Охранная зона объекта электросетевого хозяйства - 1275-1375/было 1374-1375/р.122 от 2.08.84/о.27-05/ (реестровый номер границы: 78:06-6.908) (78:06:0002006:3284/7):

7.1 Земельный участок частично расположен в границах зоны с особыми условиями использования территории, площадь земельного участка, покрываемая зоной с особыми условиями использования территории, составляет 57 кв.м.

7.2 Вид ограничения (обременения): Ограничения прав на земельный участок, предусмотренные статьей 56 Земельного кодекса Российской Федерации; Срок действия: не установлен; реквизиты документа основания: Постановление Правительства РФ «О порядке установления охранных зон объектов электросетевого хозяйства и особых условий использования земельных участков, расположенных в границах таких зон» от 24.02.2009 №160 выдан: Правительство Российской Федерации; Содержание ограничения (обременения): Ограничения предусмотрены п. 8-11, раздела III Правил установления охранных зон объектов электросетевого хозяйства и особых условий использования земельных участков, расположенных в границах таких зон, утв. Постановлением Правительства РФ от 24.02.2009 №160 «О порядке установления охранных зон объектов электросетевого хозяйства и особых условий использования земельных участков, расположенных в границах таких зон» (ред. от 21.12.2018). 8. В охранных зонах запрещается осуществлять любые действия, которые могут нарушить безопасную работу объектов электросетевого хозяйства, в том числе привести к их повреждению или уничтожению, и (или) повлечь причинение вреда жизни, здоровью граждан и имуществу физических или юридических лиц, а также повлечь нанесение экологического

ущерба и возникновение пожаров, в том числе: а) набрасывать на провода и опоры воздушных линий электропередачи посторонние предметы, а также подниматься на опоры воздушных линий электропередачи; б) проводить работы, угрожающие повреждению объектов электросетевого хозяйства, размещать объекты и предметы, которые могут препятствовать доступу обслуживающего персонала и техники к объектам электроэнергетики, без сохранения и (или) создания, в том числе в соответствии с требованиями нормативно-технических документов, необходимых для такого доступа проходов и подъездов в целях обеспечения эксплуатации оборудования, зданий и сооружений объектов электроэнергетики, проведения работ по ликвидации аварий и устранению их последствий на всем протяжении границы объекта электроэнергетики; в) находиться в пределах огороженной территории и помещениях распределительных устройств и подстанций, открывать двери и люки распределительных устройств и подстанций, производить переключения и подключения в электрических сетях (указанное требование не распространяется на работников, занятых выполнением разрешенных в установленном порядке работ); г) разводить огонь в пределах охраняемых зон вводных и распределительных устройств и подстанций, воздушных линий электропередачи, а также в охраняемых зонах кабельных линий электропередачи; г) размещать свалки; д) производить работы ударными механизмами, сбрасывать тяжести массой свыше 5 тонн, производить сброс и слив едких и коррозионных веществ и горюче-смазочных материалов (в охраняемых зонах подземных кабельных линий электропередачи); е) убирать, уничтожать, перемешать, засыпать и повреждать предупреждающие и информационные знаки (либо предупреждающие и информационные надписи, нанесенные на объекты электроэнергетики); ж) производить переключения и подключения в электрических сетях (указанное требование не распространяется на работников, занятых выполнением разрешенных в установленном порядке работ); з) осуществлять использование земельных участков в качестве испытательных полигонов, мест уничтожения вооружения и захоронения отходов, возникающих в связи с использованием, производством, ремонтом или уничтожением вооружений или боеприпасов «.

9. В охраняемых зонах, установленных для объектов электросетевого хозяйства напряжением свыше 1000 вольт, помимо действий, предусмотренных пунктом 8 настоящих Правил, запрещается: а) складировать или размещать хранилища любых, в том числе горюче-смазочных, материалов; б) размещать детские и спортивные площадки, стадионы, рынки, торговые точки, полевые станы, загоны для скота, гаражи и стоянки всех видов машин и механизмов, проводить любые мероприятия, связанные с большим скоплением людей, не занятых выполнением разрешенных в установленном порядке работ (в охраняемых зонах воздушных линий электропередачи); в) использовать (запускать) любые летательные аппараты, в том числе воздушных змеев, спортивные модели летательных аппаратов (в охраняемых зонах воздушных линий электропередачи); г) бросать якоря с судов и осуществлять их проход с отданными якорями, цепями, лотами, волокушами и тралями (в охраняемых зонах подводных кабельных линий электропередачи); д) осуществлять проход судов с поднятыми стрелами кранов и других механизмов (в охраняемых зонах воздушных линий электропередачи); е) осуществлять остановку транспортных средств на автомобильных дорогах в местах пересечения с воздушными линиями электропередачи с проектным номинальным классом напряжения 330 кВ и выше (исключительно в охраняемых зонах воздушных линий электропередачи); ж) устанавливать рекламные конструкции.»;

10. В охраняемых зонах допускается размещение зданий и сооружений при соблюдении следующих параметров: а) размещаемое здание или сооружение не создает препятствий для доступа к объекту электросетевого хозяйства (создаются или сохраняются, в том числе в соответствии с требованиями нормативно-технических документов, проходы и подъезды, необходимые для доступа к объекту электроэнергетики обслуживающего персонала и техники в целях обеспечения оперативного, технического и ремонтного обслуживания оборудования, зданий и сооружений объектов электроэнергетики, проведения работ по ликвидации аварий и устранению их последствий на всем протяжении границы объекта электроэнергетики); б) расстояние по горизонтали от элементов зданий и сооружений до проводов воздушных линий электропередачи напряжением до 1 кВ с неизолированными проводами (при наибольшем их отклонении) должно быть не менее: 1,5 метра - от выступающих частей зданий, террас и окон;

1 метра - от глухих стен; в) расстояние по горизонтали от элементов зданий и сооружений до токопроводящих жил кабелей (предназначенных для эксплуатации в воздушной среде) напряжением свыше 1 кВ (при наибольшем их отклонении) должно быть не менее: 1 метра - от выступающих частей зданий, террас и окон; 0,2 метра - от глухих стен зданий, сооружений; г) допускается размещение зданий и сооружений под проводами воздушных линий электропередачи напряжением до 1 кВ с самонесущими изолированными проводами, при этом расстояние по вертикали от указанных зданий и сооружений при наибольшей стреле провеса должно быть не менее 2,5 метра; д) расстояние по горизонтали от элементов зданий и сооружений до проводов воздушных линий электропередачи напряжением свыше 1 кВ (при наибольшем их отклонении) должно быть не менее: 2 метров - при проектном номинальном классе напряжения до 20 кВ; 4 метров - при проектном номинальном классе напряжения 35 - 110 кВ; 5 метров - при проектном номинальном классе напряжения 150 кВ; 6 метров - при проектном номинальном классе напряжения 220 кВ; 20 метров (8 метров до ближайших частей непроизводственных и производственных зданий и сооружений электрических станций и подстанций) - при проектном номинальном классе напряжения 330 - 400 кВ; 30 метров (10 метров до ближайших частей непроизводственных и производственных зданий и сооружений электрических станций и подстанций) - при проектном номинальном классе напряжения 500 кВ; 40 метров (10 метров до ближайших частей непроизводственных и производственных зданий и сооружений электрических станций и подстанций) - при проектном номинальном классе напряжения 750 кВ; е) под проводами воздушных линий электропередачи допускается размещение следующих видов зданий и (или) сооружений и (или) их пересечение с воздушными линиями электропередачи: производственные здания и (или) сооружения промышленных предприятий I и II степени огнестойкости в соответствии с техническим регламентом о требованиях пожарной безопасности, если проектный номинальный класс напряжения воздушных линий электропередачи не превышает 220 кВ, а также вне зависимости от проектного номинального класса напряжения воздушных линий электропередачи - здания и сооружения электрических станций и подстанций (включая вспомогательные и обслуживающие объекты), ограждения при условии, что расстояние от наивысшей точки указанных зданий и (или) сооружений, ограждений по вертикали до проводов воздушной линии электропередачи при наибольшей стреле провеса должно быть не менее: 3 метров - при проектном номинальном классе напряжения до 35 кВ; 4 метров - при проектном номинальном классе напряжения 110 кВ; 4 метров - при проектном номинальном классе напряжения 150 кВ; 5 метров - при проектном номинальном классе напряжения 220 кВ; 7,5 метра - при проектном номинальном классе напряжения 330 - 400 кВ; 8 метров - при проектном номинальном классе напряжения 500 кВ; 12 метров - при проектном номинальном классе напряжения 750 кВ; линии связи, линии проводного вещания, если проектный номинальный класс напряжения воздушных линий электропередачи не превышает 500 кВ при условии, что расстояние по вертикали до проводов воздушной линии электропередачи от указанных линий при наибольшей стреле провеса должно быть не менее: 3 метров - при проектном номинальном классе напряжения до 35 кВ; 4 метров - при проектном номинальном классе напряжения 110 кВ; 4 метров - при проектном номинальном классе напряжения 150 кВ; 4 метров - при проектном номинальном классе напряжения 220 кВ; 5 метров - при проектном номинальном классе напряжения 330 - 400 кВ; 5 метров - при проектном номинальном классе напряжения 500 кВ; железные дороги при условии, что расстояние по вертикали от головки рельса до проводов воздушной линии электропередачи при наибольшей стреле провеса должно быть не менее: 7,5 метра - при проектном номинальном классе напряжения до 35 кВ; 7,5 метра - при проектном номинальном классе напряжения 110 кВ; 8 метров - при проектном номинальном классе напряжения 150 кВ; 8,5 метра - при проектном номинальном классе напряжения 220 кВ; 9 метров - при проектном номинальном классе напряжения 330 - 400 кВ; 9,5 метра - при проектном номинальном классе напряжения 500 кВ; 12 метров - при проектном номинальном классе напряжения 750 кВ; автомобильные дороги при условии, что расстояние по вертикали от покрытия проезжей части дорог всех категорий до проводов воздушной линии электропередачи при наибольшей стреле провеса должно быть не менее: 7 метров - при проектном номинальном классе напряжения до 35 кВ; 7 метров - при

проектном номинальном классе напряжения 110 кВ; 7,5 метра - при проектном номинальном классе напряжения 150 кВ; 8 метров - при проектном номинальном классе напряжения 220 кВ; 8,5 метра (11 метров - в границах населенных пунктов) - при проектном номинальном классе напряжения 330 - 400 кВ; 9,5 метра (15,5 метра - в границах населенных пунктов) - при проектном номинальном классе напряжения 500 кВ; 16 метров (23 метров - в границах населенных пунктов) - при проектном номинальном классе напряжения 750 кВ; провода контактной сети или несущего троса трамвайных и троллейбусных линий, если проектный номинальный класс напряжения воздушных линий электропередачи не превышает 500 кВ при условии, что расстояние по вертикали от указанных проводов или тросов до проводов воздушной линии электропередачи при наибольшей стреле провеса должно быть не менее: 3 метров - при проектном номинальном классе напряжения до 35 кВ; 3 метров - при проектном номинальном классе напряжения 110 кВ; 4 метров - при проектном номинальном классе напряжения 150 кВ; 4 метров - при проектном номинальном классе напряжения 220 кВ; 5 метров - при проектном номинальном классе напряжения 330 - 400 кВ; 5 метров - при проектном номинальном классе напряжения 500 кВ; трубопроводы при условии, что расстояние по вертикали от наивысшей точки любой части трубопровода до проводов воздушной линии электропередачи при наибольшей стреле провеса должно быть не менее: 4 метров - при проектном номинальном классе напряжения до 35 кВ; 4 метров - при проектном номинальном классе напряжения 110 кВ; 4,5 метра - при проектном номинальном классе напряжения 150 кВ; 5 метров - при проектном номинальном классе напряжения 220 кВ; 6 метров - при проектном номинальном классе напряжения 330 - 400 кВ; 8 метров - при проектном номинальном классе напряжения 500 кВ; 12 метров - при проектном номинальном классе напряжения 750 кВ; ж) в случае если в соответствии с техническим регламентом о требованиях пожарной безопасности должны соблюдаться противопожарные расстояния между такими зданиями, сооружениями и объектами электроэнергетики, возможность размещения зданий, сооружений в границах охранной зоны определяется исходя из противопожарных расстояний. 11. В пределах охранной зоны без соблюдения условий осуществления соответствующих видов деятельности, предусмотренных решением о согласовании такой охранной зоны, юридическим и физическим лицам запрещаются: а) горные, взрывные, мелиоративные работы, в том числе связанные с временным затоплением земель; б) дноуглубительные, землечерпальные и погрузочно-разгрузочные работы, добыча рыбы, других водных животных и растений придонными орудиями лова, устройство водопоев, колка и заготовка льда (в охранных зонах подводных кабельных линий электропередачи); в) проход судов, у которых расстояние по вертикали от верхнего крайнего габарита с грузом или без груза до нижней точки провеса проводов переходов воздушных линий электропередачи через водоемы менее минимально допустимого расстояния, в том числе с учетом максимального уровня подъема воды при паводке; г) проезд машин и механизмов, имеющих общую высоту с грузом или без груза от поверхности дороги более 4,5 метра (в охранных зонах воздушных линий электропередачи); д) земляные работы на глубине более 0,3 метра (на вспахиваемых землях на глубине более 0,45 метра), а также планировка грунта (в охранных зонах подземных кабельных линий электропередачи); е) полив сельскохозяйственных культур в случае, если высота струи воды может составить свыше 3 метров (в охранных зонах воздушных линий электропередачи); ж) полевые сельскохозяйственные работы с применением сельскохозяйственных машин и оборудования высотой более 4 метров (в охранных зонах воздушных линий электропередачи) или полевые сельскохозяйственные работы, связанные с вспашкой земли (в охранных зонах кабельных линий электропередачи); з) посадка и вырубка деревьев и кустарников.; Реестровый номер границы: 78:06-6.908; Вид зоны по документу: Охранная зона объекта электросетевого хозяйства - 1275-1375/было 1374-1375/р.122 от 2.08.84/о.27-05/; Тип зоны: Охранная зона объектов электроэнергетики (объектов электросетевого хозяйства и объектов по производству электрической энергии).

8. Охранная зона объекта электросетевого хозяйства - 1375-1377/ (реестровый номер границы: 78:06-6.745) (78:06:0002006:3284/8):

8.1 Земельный участок частично расположен в границах зоны с особыми условиями

использования территории, площадь земельного участка, покрываемая зоной с особыми условиями использования территории, составляет 413 кв.м.

8.2 Вид ограничения (обременения): Ограничения прав на земельный участок, предусмотренные статьей 56 Земельного кодекса Российской Федерации; Срок действия: не установлен; реквизиты документа основания: Постановление Правительства РФ «О порядке установления охранных зон объектов электросетевого хозяйства и особых условий использования земельных участков, расположенных в границах таких зон» от 24.02.2009 №160 выдан: Правительство Российской Федерации; Содержание ограничения (обременения): Ограничения предусмотрены п. 8-11, раздела III Правил установления охранных зон объектов электросетевого хозяйства и особых условий использования земельных участков, расположенных в границах таких зон, утв. Постановлением Правительства РФ от 24.02.2009 №160 «О порядке установления охранных зон объектов электросетевого хозяйства и особых условий использования земельных участков, расположенных в границах таких зон» (ред. от 21.12.2018). 8. В охранных зонах запрещается осуществлять любые действия, которые могут нарушить безопасную работу объектов электросетевого хозяйства, в том числе привести к их повреждению или уничтожению, и (или) повлечь причинение вреда жизни, здоровью граждан и имуществу физических или юридических лиц, а также повлечь нанесение экологического ущерба и возникновение пожаров, в том числе: а) набрасывать на провода и опоры воздушных линий электропередачи посторонние предметы, а также подниматься на опоры воздушных линий электропередачи; б) проводить работы, угрожающие повреждению объектов электросетевого хозяйства, размещать объекты и предметы, которые могут препятствовать доступу обслуживающего персонала и техники к объектам электроэнергетики, без сохранения и (или) создания, в том числе в соответствии с требованиями нормативно-технических документов, необходимых для такого доступа проходов и подъездов в целях обеспечения эксплуатации оборудования, зданий и сооружений объектов электроэнергетики, проведения работ по ликвидации аварий и устранению их последствий на всем протяжении границы объекта электроэнергетики; в) находиться в пределах огороженной территории и помещениях распределительных устройств и подстанций, открывать двери и люки распределительных устройств и подстанций, производить переключения и подключения в электрических сетях (указанное требование не распространяется на работников, занятых выполнением разрешенных в установленном порядке работ), разводить огонь в пределах охранных зон вводных и распределительных устройств и подстанций, воздушных линий электропередачи, а также в охранных зонах кабельных линий электропередачи; г) размещать свалки; д) производить работы ударными механизмами, сбрасывать тяжести массой свыше 5 тонн, производить сброс и слив едких и коррозионных веществ и горюче-смазочных материалов (в охранных зонах подземных кабельных линий электропередачи); е) убирать, уничтожать, перемещать, засыпать и повреждать предупреждающие и информационные знаки (либо предупреждающие и информационные надписи, нанесенные на объекты электроэнергетики); ж) производить переключения и подключения в электрических сетях (указанное требование не распространяется на работников, занятых выполнением разрешенных в установленном порядке работ); з) осуществлять использование земельных участков в качестве испытательных полигонов, мест уничтожения вооружения и захоронения отходов, возникающих в связи с использованием, производством, ремонтом или уничтожением вооружений или боеприпасов. 9. В охранных зонах, установленных для объектов электросетевого хозяйства напряжением свыше 1000 вольт, помимо действий, предусмотренных пунктом 8 настоящих Правил, запрещается: а) складировать или размещать хранилища любых, в том числе горюче-смазочных, материалов; б) размещать детские и спортивные площадки, стадионы, рынки, торговые точки, полевые станы, загоны для скота, гаражи и стоянки всех видов машин и механизмов, проводить любые мероприятия, связанные с большим скоплением людей, не занятых выполнением разрешенных в установленном порядке работ (в охранных зонах воздушных линий электропередачи); в) использовать (запускать) любые летательные аппараты, в том числе воздушных змеев, спортивные модели летательных аппаратов (в охранных зонах воздушных линий электропередачи); г) бросать якоря с судов и осуществлять их проход с отданными якорями, цепями, лотами, волокушами и

тралами (в охранных зонах подводных кабельных линий электропередачи); д) осуществлять проход судов с поднятыми стрелами кранов и других механизмов (в охранных зонах воздушных линий электропередачи); е) осуществлять остановку транспортных средств на автомобильных дорогах в местах пересечения с воздушными линиями электропередачи с проектным номинальным классом напряжения 330 кВ и выше (исключительно в охранных зонах воздушных линий электропередачи); ж) устанавливать рекламные конструкции.»; 10. В охранных зонах допускается размещение зданий и сооружений при соблюдении следующих параметров: а) размещаемое здание или сооружение не создает препятствий для доступа к объекту электросетевого хозяйства (создаются или сохраняются, в том числе в соответствии с требованиями нормативно-технических документов, проходы и подъезды, необходимые для доступа к объекту электроэнергетики обслуживающего персонала и техники в целях обеспечения оперативного, технического и ремонтного обслуживания оборудования, зданий и сооружений объектов электроэнергетики, проведения работ по ликвидации аварий и устранению их последствий на всем протяжении границы объекта электроэнергетики); б) расстояние по горизонтали от элементов зданий и сооружений до проводов воздушных линий электропередачи напряжением до 1 кВ с неизолированными проводами (при наибольшем их отклонении) должно быть не менее: 1,5 метра - от выступающих частей зданий, террас и окон; 1 метра - от глухих стен; в) расстояние по горизонтали от элементов зданий и сооружений до токопроводящих жил кабелей (предназначенных для эксплуатации в воздушной среде) напряжением свыше 1 кВ (при наибольшем их отклонении) должно быть не менее: 1 метра - от выступающих частей зданий, террас и окон; 0,2 метра - от глухих стен зданий, сооружений; г) допускается размещение зданий и сооружений под проводами воздушных линий электропередачи напряжением до 1 кВ с самонесущими изолированными проводами, при этом расстояние по вертикали от указанных зданий и сооружений при наибольшей стреле провеса должно быть не менее 2,5 метра; д) расстояние по горизонтали от элементов зданий и сооружений до проводов воздушных линий электропередачи напряжением свыше 1 кВ (при наибольшем их отклонении) должно быть не менее: 2 метров - при проектном номинальном классе напряжения до 20 кВ; 4 метров - при проектном номинальном классе напряжения 35 - 110 кВ; 5 метров - при проектном номинальном классе напряжения 150 кВ; 6 метров - при проектном номинальном классе напряжения 220 кВ; 20 метров (8 метров до ближайших частей непромышленных и промышленных зданий и сооружений электрических станций и подстанций) - при проектном номинальном классе напряжения 330 - 400 кВ; 30 метров (10 метров до ближайших частей непромышленных и промышленных зданий и сооружений электрических станций и подстанций) - при проектном номинальном классе напряжения 500 кВ; 40 метров (10 метров до ближайших частей непромышленных и промышленных зданий и сооружений электрических станций и подстанций) - при проектном номинальном классе напряжения 750 кВ; е) под проводами воздушных линий электропередачи допускается размещение следующих видов зданий и (или) сооружений и (или) их пересечение с воздушными линиями электропередачи: производственные здания и (или) сооружения промышленных предприятий I и II степени огнестойкости в соответствии с техническим регламентом о требованиях пожарной безопасности, если проектный номинальный класс напряжения воздушных линий электропередачи не превышает 220 кВ, а также вне зависимости от проектного номинального класса напряжения воздушных линий электропередачи - здания и сооружения электрических станций и подстанций (включая вспомогательные и обслуживающие объекты), ограждения при условии, что расстояние от наивысшей точки указанных зданий и (или) сооружений, ограждений по вертикали до проводов воздушной линии электропередачи при наибольшей стреле провеса должно быть не менее: 3 метров - при проектном номинальном классе напряжения до 35 кВ; 4 метров - при проектном номинальном классе напряжения 110 кВ; 4 метров - при проектном номинальном классе напряжения 150 кВ; 5 метров - при проектном номинальном классе напряжения 220 кВ; 7,5 метра - при проектном номинальном классе напряжения 330 - 400 кВ; 8 метров - при проектном номинальном классе напряжения 500 кВ; 12 метров - при проектном номинальном классе напряжения 750 кВ; линии связи, линии проводного вещания, если проектный номинальный класс напряжения воздушных линий электропередачи не превышает 500 кВ при

условии, что расстояние по вертикали до проводов воздушной линии электропередачи от указанных линий при наибольшей стреле провеса должно быть не менее: 3 метров - при проектном номинальном классе напряжения до 35 кВ; 4 метров - при проектном номинальном классе напряжения 110 кВ; 4 метров - при проектном номинальном классе напряжения 150 кВ; 4 метров - при проектном номинальном классе напряжения 220 кВ; 5 метров - при проектном номинальном классе напряжения 330 - 400 кВ; 5 метров - при проектном номинальном классе напряжения 500 кВ; железные дороги при условии, что расстояние по вертикали от головки рельса до проводов воздушной линии электропередачи при наибольшей стреле провеса должно быть не менее: 7,5 метра - при проектном номинальном классе напряжения до 35 кВ; 7,5 метра - при проектном номинальном классе напряжения 110 кВ; 8 метров - при проектном номинальном классе напряжения 150 кВ; 8,5 метра - при проектном номинальном классе напряжения 220 кВ; 9 метров - при проектном номинальном классе напряжения 330 - 400 кВ; 9,5 метра - при проектном номинальном классе напряжения 500 кВ; 12 метров - при проектном номинальном классе напряжения 750 кВ; автомобильные дороги при условии, что расстояние по вертикали от покрытия проезжей части дорог всех категорий до проводов воздушной линии электропередачи при наибольшей стреле провеса должно быть не менее: 7 метров - при проектном номинальном классе напряжения до 35 кВ; 7 метров - при проектном номинальном классе напряжения 110 кВ; 7,5 метра - при проектном номинальном классе напряжения 150 кВ; 8 метров - при проектном номинальном классе напряжения 220 кВ; 8,5 метра (11 метров - в границах населенных пунктов) - при проектном номинальном классе напряжения 330 - 400 кВ; 9,5 метра (15,5 метра - в границах населенных пунктов) - при проектном номинальном классе напряжения 500 кВ; 16 метров (23 метра - в границах населенных пунктов) - при проектном номинальном классе напряжения 750 кВ; провода контактной сети или несущего троса трамвайных и троллейбусных линий, если проектный номинальный класс напряжения воздушных линий электропередачи не превышает 500 кВ при условии, что расстояние по вертикали от указанных проводов или тросов до проводов воздушной линии электропередачи при наибольшей стреле провеса должно быть не менее: 3 метров - при проектном номинальном классе напряжения до 35 кВ; 3 метров - при проектном номинальном классе напряжения 110 кВ; 4 метров - при проектном номинальном классе напряжения 150 кВ; 4 метров - при проектном номинальном классе напряжения 220 кВ; 5 метров - при проектном номинальном классе напряжения 330 - 400 кВ; 5 метров - при проектном номинальном классе напряжения 500 кВ; трубопроводы при условии, что расстояние по вертикали от наивысшей точки любой части трубопровода до проводов воздушной линии электропередачи при наибольшей стреле провеса должно быть не менее: 4 метров - при проектном номинальном классе напряжения до 35 кВ; 4 метров - при проектном номинальном классе напряжения 110 кВ; 4,5 метра - при проектном номинальном классе напряжения 150 кВ; 5 метров - при проектном номинальном классе напряжения 220 кВ; 6 метров - при проектном номинальном классе напряжения 330 - 400 кВ; 8 метров - при проектном номинальном классе напряжения 500 кВ; 12 метров - при проектном номинальном классе напряжения 750 кВ; ж) в случае если в соответствии с техническим регламентом о требованиях пожарной безопасности должны соблюдаться противопожарные расстояния между такими зданиями, сооружениями и объектами электроэнергетики, возможность размещения зданий, сооружений в границах охранной зоны определяется исходя из противопожарных расстояний. 11. В пределах охранной зоны без соблюдения условий осуществления соответствующих видов деятельности, предусмотренных решением о согласовании такой охранной зоны, юридическим и физическим лицам запрещаются: а) горные, взрывные, мелиоративные работы, в том числе связанные с временным затоплением земель; б) дноуглубительные, землечерпальные и погрузочно-разгрузочные работы, добыча рыбы, других водных животных и растений придонными орудиями лова, устройство водопоев, колка и заготовка льда (в охранных зонах подводных кабельных линий электропередачи); в) проход судов, у которых расстояние по вертикали от верхнего крайнего габарита с грузом или без груза до нижней точки провеса проводов переходов воздушных линий электропередачи через водоемы менее минимально допустимого расстояния, в том числе с учетом максимального уровня подъема воды при паводке; г) проезд машин и механизмов, имеющих

общую высоту с грузом или без груза от поверхности дороги более 4,5 метра (в охранных зонах воздушных линий электропередачи); д) земляные работы на глубине более 0,3 метра (на вспахиваемых землях на глубине более 0,45 метра), а также планировка грунта (в охранных зонах подземных кабельных линий электропередачи); е) полив сельскохозяйственных культур в случае, если высота струи воды может составить свыше 3 метров (в охранных зонах воздушных линий электропередачи); ж) полевые сельскохозяйственные работы с применением сельскохозяйственных машин и оборудования высотой более 4 метров (в охранных зонах воздушных линий электропередачи) или полевые сельскохозяйственные работы, связанные с вспашкой земли (в охранных зонах кабельных линий электропередачи); з) посадка и вырубка деревьев и кустарников.; Реестровый номер границы: 78:06-6.745; Вид зоны по документу: Охранная зона объекта электросетевого хозяйства - 1375-1377/; Тип зоны: Охранная зона объектов электроэнергетики (объектов электросетевого хозяйства и объектов по производству электрической энергии).

9. Охранная зона объекта электросетевого хозяйства - 1375-1383/ (реестровый номер границы: 78:06-6.697) (78:06:0002006:3284/9):

9.1 Земельный участок частично расположен в границах зоны с особыми условиями использования территории, площадь земельного участка, покрываемая зоной с особыми условиями использования территории, составляет 213 кв.м.

9.2 Вид ограничения (обременения): Ограничения прав на земельный участок, предусмотренные статьей 56 Земельного кодекса Российской Федерации; Срок действия: не установлен; реквизиты документа основания: Постановление Правительства РФ «О порядке установления охранных зон объектов электросетевого хозяйства и особых условий использования земельных участков, расположенных в границах таких зон» от 24.02.2009 №160 выдан: Правительство Российской Федерации; Содержание ограничения (обременения): Ограничения предусмотрены п. 8-11, раздела III Правил установления охранных зон объектов электросетевого хозяйства и особых условий использования земельных участков, расположенных в границах таких зон, утв. Постановлением Правительства РФ от 24.02.2009 №160 «О порядке установления охранных зон объектов электросетевого хозяйства и особых условий использования земельных участков, расположенных в границах таких зон» (ред. от 21.12.2018). 8. В охранных зонах запрещается осуществлять любые действия, которые могут нарушить безопасную работу объектов электросетевого хозяйства, в том числе привести к их повреждению или уничтожению, и (или) повлечь причинение вреда жизни, здоровью граждан и имуществу физических или юридических лиц, а также повлечь нанесение экологического ущерба и возникновение пожаров, в том числе: а) набрасывать на провода и опоры воздушных линий электропередачи посторонние предметы, а также подниматься на опоры воздушных линий электропередачи; б) проводить работы, угрожающие повреждению объектов электросетевого хозяйства, размещать объекты и предметы, которые могут препятствовать доступу обслуживающего персонала и техники к объектам электроэнергетики, без сохранения и (или) создания, в том числе в соответствии с требованиями нормативно-технических документов, необходимых для такого доступа проходов и подъездов в целях обеспечения эксплуатации оборудования, зданий и сооружений объектов электроэнергетики, проведения работ по ликвидации аварий и устранению их последствий на всем протяжении границы объекта электроэнергетики; в) находиться в пределах огороженной территории и помещениях распределительных устройств и подстанций, открывать двери и люки распределительных устройств и подстанций, производить переключения и подключения в электрических сетях (указанное требование не распространяется на работников, занятых выполнением разрешенных в установленном порядке работ), разводить огонь в пределах охранных зон вводных и распределительных устройств и подстанций, воздушных линий электропередачи, а также в охранных зонах кабельных линий электропередачи; г) размещать свалки; д) производить работы ударными механизмами, сбрасывать тяжести массой свыше 5 тонн, производить сброс и слив едких и коррозионных веществ и горюче-смазочных материалов (в охранных зонах подземных кабельных линий электропередачи); е) убирать, уничтожать, перемещать, засыпать и повреждать предупреждающие и информационные знаки (либо

предупреждающие и информационные надписи, нанесенные на объекты электроэнергетики); ж) производить переключения и подключения в электрических сетях (указанное требование не распространяется на работников, занятых выполнением разрешенных в установленном порядке работ); з) осуществлять использование земельных участков в качестве испытательных полигонов, мест уничтожения вооружения и захоронения отходов, возникающих в связи с использованием, производством, ремонтом или уничтожением вооружений или боеприпасов».

9. В охранных зонах, установленных для объектов электросетевого хозяйства напряжением свыше 1000 вольт, помимо действий, предусмотренных пунктом 8 настоящих Правил, запрещается: а) складировать или размещать хранилища любых, в том числе горюче-смазочных, материалов; б) размещать детские и спортивные площадки, стадионы, рынки, торговые точки, полевые станы, загоны для скота, гаражи и стоянки всех видов машин и механизмов, проводить любые мероприятия, связанные с большим скоплением людей, не занятых выполнением разрешенных в установленном порядке работ (в охранных зонах воздушных линий электропередачи); в) использовать (запускать) любые летательные аппараты, в том числе воздушных змеев, спортивные модели летательных аппаратов (в охранных зонах воздушных линий электропередачи); г) бросать якоря с судов и осуществлять их проход с отданными якорями, цепями, лотами, волокушами и тралами (в охранных зонах подводных кабельных линий электропередачи); д) осуществлять проход судов с поднятыми стрелами кранов и других механизмов (в охранных зонах воздушных линий электропередачи); е) осуществлять остановку транспортных средств на автомобильных дорогах в местах пересечения с воздушными линиями электропередачи с проектным номинальным классом напряжения 330 кВ и выше (исключительно в охранных зонах воздушных линий электропередачи); ж) устанавливать рекламные конструкции.»

10. В охранных зонах допускается размещение зданий и сооружений при соблюдении следующих параметров: а) размещаемое здание или сооружение не создает препятствий для доступа к объекту электросетевого хозяйства (создаются или сохраняются, в том числе в соответствии с требованиями нормативно-технических документов, проходы и подъезды, необходимые для доступа к объекту электроэнергетики обслуживающего персонала и техники в целях обеспечения оперативного, технического и ремонтного обслуживания оборудования, зданий и сооружений объектов электроэнергетики, проведения работ по ликвидации аварий и устранению их последствий на всем протяжении границы объекта электроэнергетики); б) расстояние по горизонтали от элементов зданий и сооружений до проводов воздушных линий электропередачи напряжением до 1 кВ с неизолированными проводами (при наибольшем их отклонении) должно быть не менее: 1,5 метра - от выступающих частей зданий, террас и окон; 1 метра - от глухих стен; в) расстояние по горизонтали от элементов зданий и сооружений до токопроводящих жил кабелей (предназначенных для эксплуатации в воздушной среде) напряжением свыше 1 кВ (при наибольшем их отклонении) должно быть не менее: 1 метра - от выступающих частей зданий, террас и окон; 0,2 метра - от глухих стен зданий, сооружений; г) допускается размещение зданий и сооружений под проводами воздушных линий электропередачи напряжением до 1 кВ с самонесущими изолированными проводами, при этом расстояние по вертикали от указанных зданий и сооружений при наибольшей стреле провеса должно быть не менее 2,5 метра; д) расстояние по горизонтали от элементов зданий и сооружений до проводов воздушных линий электропередачи напряжением свыше 1 кВ (при наибольшем их отклонении) должно быть не менее: 2 метров - при проектном номинальном классе напряжения до 20 кВ; 4 метров - при проектном номинальном классе напряжения 35 - 110 кВ; 5 метров - при проектном номинальном классе напряжения 150 кВ; 6 метров - при проектном номинальном классе напряжения 220 кВ; 20 метров (8 метров до ближайших частей непроизводственных и производственных зданий и сооружений электрических станций и подстанций) - при проектном номинальном классе напряжения 330 - 400 кВ; 30 метров (10 метров до ближайших частей непроизводственных и производственных зданий и сооружений электрических станций и подстанций) - при проектном номинальном классе напряжения 500 кВ; 40 метров (10 метров до ближайших частей непроизводственных и производственных зданий и сооружений электрических станций и подстанций) - при проектном номинальном классе напряжения 750 кВ; е) под проводами воздушных линий электропередачи допускается

размещение следующих видов зданий и (или) сооружений и (или) их пересечение с воздушными линиями электропередачи: производственные здания и (или) сооружения промышленных предприятий I и II степени огнестойкости в соответствии с техническим регламентом о требованиях пожарной безопасности, если проектный номинальный класс напряжения воздушных линий электропередачи не превышает 220 кВ, а также вне зависимости от проектного номинального класса напряжения воздушных линий электропередачи - здания и сооружения электрических станций и подстанций (включая вспомогательные и обслуживающие объекты), ограждения при условии, что расстояние от наивысшей точки указанных зданий и (или) сооружений, ограждений по вертикали до проводов воздушной линии электропередачи при наибольшей стреле провеса должно быть не менее: 3 метров - при проектном номинальном классе напряжения до 35 кВ; 4 метров - при проектном номинальном классе напряжения 110 кВ; 4 метров - при проектном номинальном классе напряжения 150 кВ; 5 метров - при проектном номинальном классе напряжения 220 кВ; 7,5 метра - при проектном номинальном классе напряжения 330 - 400 кВ; 8 метров - при проектном номинальном классе напряжения 500 кВ; 12 метров - при проектном номинальном классе напряжения 750 кВ; линии связи, линии проводного вещания, если проектный номинальный класс напряжения воздушных линий электропередачи не превышает 500 кВ при условии, что расстояние по вертикали до проводов воздушной линии электропередачи от указанных линий при наибольшей стреле провеса должно быть не менее: 3 метров - при проектном номинальном классе напряжения до 35 кВ; 4 метров - при проектном номинальном классе напряжения 110 кВ; 4 метров - при проектном номинальном классе напряжения 150 кВ; 4 метров - при проектном номинальном классе напряжения 220 кВ; 5 метров - при проектном номинальном классе напряжения 330 - 400 кВ; 5 метров - при проектном номинальном классе напряжения 500 кВ; железные дороги при условии, что расстояние по вертикали от головки рельса до проводов воздушной линии электропередачи при наибольшей стреле провеса должно быть не менее: 7,5 метра - при проектном номинальном классе напряжения до 35 кВ; 7,5 метра - при проектном номинальном классе напряжения 110 кВ; 8 метров - при проектном номинальном классе напряжения 150 кВ; 8,5 метра - при проектном номинальном классе напряжения 220 кВ; 9 метров - при проектном номинальном классе напряжения 330 - 400 кВ; 9,5 метра - при проектном номинальном классе напряжения 500 кВ; 12 метров - при проектном номинальном классе напряжения 750 кВ; автомобильные дороги при условии, что расстояние по вертикали от покрытия проезжей части дорог всех категорий до проводов воздушной линии электропередачи при наибольшей стреле провеса должно быть не менее: 7 метров - при проектном номинальном классе напряжения до 35 кВ; 7 метров - при проектном номинальном классе напряжения 110 кВ; 7,5 метра - при проектном номинальном классе напряжения 150 кВ; 8 метров - при проектном номинальном классе напряжения 220 кВ; 8,5 метра (11 метров - в границах населенных пунктов) - при проектном номинальном классе напряжения 330 - 400 кВ; 9,5 метра (15,5 метра - в границах населенных пунктов) - при проектном номинальном классе напряжения 500 кВ; 16 метров (23 метров - в границах населенных пунктов) - при проектном номинальном классе напряжения 750 кВ; провода контактной сети или несущего троса трамвайных и троллейбусных линий, если проектный номинальный класс напряжения воздушных линий электропередачи не превышает 500 кВ при условии, что расстояние по вертикали от указанных проводов или тросов до проводов воздушной линии электропередачи при наибольшей стреле провеса должно быть не менее: 3 метров - при проектном номинальном классе напряжения до 35 кВ; 3 метров - при проектном номинальном классе напряжения 110 кВ; 4 метров - при проектном номинальном классе напряжения 150 кВ; 4 метров - при проектном номинальном классе напряжения 220 кВ; 5 метров - при проектном номинальном классе напряжения 330 - 400 кВ; 5 метров - при проектном номинальном классе напряжения 500 кВ; трубопроводы при условии, что расстояние по вертикали от наивысшей точки любой части трубопровода до проводов воздушной линии электропередачи при наибольшей стреле провеса должно быть не менее: 4 метров - при проектном номинальном классе напряжения до 35 кВ; 4 метров - при проектном номинальном классе напряжения 110 кВ; 4,5 метра - при проектном номинальном классе напряжения 150 кВ; 5 метров - при проектном номинальном классе напряжения 220 кВ; 6

метров - при проектном номинальном классе напряжения 330 - 400 кВ; 8 метров - при проектном номинальном классе напряжения 500 кВ; 12 метров - при проектном номинальном классе напряжения 750 кВ; ж) в случае если в соответствии с техническим регламентом о требованиях пожарной безопасности должны соблюдаться противопожарные расстояния между такими зданиями, сооружениями и объектами электроэнергетики, возможность размещения зданий, сооружений в границах охранной зоны определяется исходя из противопожарных расстояний. 11. В пределах охранной зоны без соблюдения условий осуществления соответствующих видов деятельности, предусмотренных решением о согласовании такой охранной зоны, юридическим и физическим лицам запрещаются: а) горные, взрывные, мелиоративные работы, в том числе связанные с временным затоплением земель; б) дноуглубительные, землечерпальные и погрузочно-разгрузочные работы, добыча рыбы, других водных животных и растений придонными орудиями лова, устройство водопоев, колка и заготовка льда (в охранных зонах подводных кабельных линий электропередачи); в) проход судов, у которых расстояние по вертикали от верхнего крайнего габарита с грузом или без груза до нижней точки провеса проводов переходов воздушных линий электропередачи через водоемы менее минимально допустимого расстояния, в том числе с учетом максимального уровня подъема воды при паводке; г) проезд машин и механизмов, имеющих общую высоту с грузом или без груза от поверхности дороги более 4,5 метра (в охранных зонах воздушных линий электропередачи); д) земляные работы на глубине более 0,3 метра (на вспахиваемых землях на глубине более 0,45 метра), а также планировка грунта (в охранных зонах подземных кабельных линий электропередачи); е) полив сельскохозяйственных культур в случае, если высота струи воды может составить свыше 3 метров (в охранных зонах воздушных линий электропередачи); ж) полевые сельскохозяйственные работы с применением сельскохозяйственных машин и оборудования высотой более 4 метров (в охранных зонах воздушных линий электропередачи) или полевые сельскохозяйственные работы, связанные с вспашкой земли (в охранных зонах кабельных линий электропередачи); з) посадка и вырубка деревьев и кустарников.; Реестровый номер границы: 78:06-6.697; Вид зоны по документу: Охранная зона объекта электросетевого хозяйства - 1375-1383/; Тип зоны: Охранная зона объектов электроэнергетики (объектов электросетевого хозяйства и объектов по производству электрической энергии).

10. Территория объекта культурного наследия федерального значения - Усадьба Меншикова А.Д. (Первый кадетский корпус) (реестровый номер границы: 78:06-8.4) (78:06:0002006:3284/10);

10.1 Земельный участок частично расположен в границах территории объекта культурного наследия, площадь земельного участка, покрываемая территорией объекта культурного наследия, составляет 677 кв.м.

10.2 Вид ограничения (обременения): Ограничения прав на земельный участок, предусмотренные статьей 56 Земельного кодекса Российской Федерации; Срок действия: не установлен; реквизиты документа основания: Распоряжение КГИОП №10-7 от 13.01.2015 от 13.01.2015 №10-7 выдан: Комитет по государственному контролю, использованию и охране памятников истории и культуры; Содержание ограничения (обременения): Согласно приложению 1 к Распоряжению КГИОП №10-7 от 13.01.2015 1. На территории ансамбля запрещаются строительство объектов капитального строительства и увеличение объемно-пространственных характеристик существующих на территории ансамбля объектов капитального строительства; проведение земляных, строительных, мелиоративных и иных работ, за исключением работ по сохранению объекта культурного наследия или его отдельных элементов, сохранению историко-градостроительной или природной среды объекта культурного наследия. 2. На территории ансамбля разрешается ведение хозяйственной деятельности, не противоречащей требованиям обеспечения сохранности объекта культурного наследия и позволяющей обеспечить функционирование объекта культурного наследия в современных условиях. 3. Запрещается использовать территорию объекта культурного наследия: под склады и объекты производства взрывчатых и огнеопасных материалов, предметов и веществ, загрязняющих интерьер объекта культурного наследия, его фасад,

территорию и водные объекты и (или) имеющих вредные парогазообразные и иные выделения; под объекты производства, имеющие оборудование, оказывающее динамическое и вибрационное воздействие на конструкции объекта культурного наследия, независимо от мощности данного оборудования; под объекты производства и лаборатории, связанные с неблагоприятным для объекта культурного наследия температурно-влажностным режимом и применением химически активных веществ.; Реестровый номер границы: 78:06-8.4; Вид зоны по документу: Территория объекта культурного наследия федерального значения - Усадьба Меншикова А.Д. (Первый кадетский корпус); Тип зоны: Территория объекта культурного наследия.

11. Охранная зона газораспределительной сети (78:06:0002006:3284/11):

11.1 Земельный участок частично расположен в границах зоны с особыми условиями использования территории, площадь земельного участка, покрываемая зоной с особыми условиями использования территории, составляет 65 кв.м.

11.2 Строительство в охранных зонах сетей инженерных коммуникаций (или вынос сетей) возможно по согласованию с владельцами этих сетей.

12. Единая зона регулирования застройки и хозяйственной деятельности (78:06:0002006:3284/12):

12.1 Земельный участок частично расположен в границах зоны, площадь земельного участка, покрываемая зоной, составляет 14125 кв.м.

12.2 Вид ограничения (обременения): Ограничения прав на земельный участок, предусмотренные статьей 56 Земельного кодекса Российской Федерации; Срок действия: не установлен; Содержание ограничения (обременения): Единая зона регулирования застройки и хозяйственной деятельности.

13. Охранная зона водопроводных сетей (78:06:0002006:3284/13):

13.1 Земельный участок частично расположен в границах зоны с особыми условиями использования территории, площадь земельного участка, покрываемая зоной с особыми условиями использования территории, составляет 51 кв.м.

13.2 Строительство в охранных зонах сетей инженерных коммуникаций (или вынос сетей) возможно по согласованию с владельцами этих сетей.

14. Право прохода и проезда (78:06:0002006:3284/14):

14.1 Земельный участок частично расположен в границах зоны, площадь земельного участка, покрываемая зоной, составляет 1914 кв.м.

14.2 Вид ограничения (обременения): Ограничения прав на земельный участок, предусмотренные статьей 56 Земельного кодекса Российской Федерации; Срок действия: не установлен; Содержание ограничения (обременения): Право прохода и проезда.

15. Охранная зона подземных кабельных линий электропередачи (78:06:0002006:3284/15):

15.1 Земельный участок частично расположен в границах зоны с особыми условиями использования территории, площадь земельного участка, покрываемая зоной с особыми условиями использования территории, составляет 116 кв.м.

15.2 Строительство в охранных зонах сетей инженерных коммуникаций (или вынос сетей) возможно по согласованию с владельцами этих сетей.

16. Охранная зона подземных кабельных линий электропередачи (78:06:0002006:3284/16):

16.1 Земельный участок частично расположен в границах зоны с особыми условиями использования территории, площадь земельного участка, покрываемая зоной с особыми условиями использования территории, составляет 3 кв.м.

16.2 Строительство в охранных зонах сетей инженерных коммуникаций (или вынос сетей) возможно по согласованию с владельцами этих сетей.

17. Охранная зона канализационных сетей (78:06:0002006:3284/17):

17.1 Земельный участок частично расположен в границах зоны с особыми условиями использования территории, площадь земельного участка, покрываемая зоной с особыми условиями использования территории, составляет 19 кв.м.

17.2 Строительство в охранных зонах сетей инженерных коммуникаций (или вынос сетей) возможно по согласованию с владельцами этих сетей.

18. Охранная зона подстанций и других электротехнических сооружений (78:06:0002006:3284/18):

18.1 Земельный участок частично расположен в границах зоны с особыми условиями использования территории, площадь земельного участка, покрываемая зоной с особыми условиями использования территории, составляет 285 кв.м.

18.2 Строительство в охранных зонах сетей инженерных коммуникаций (или вынос сетей) возможно по согласованию с владельцами этих сетей.

19. Охранная зона подстанций и других электротехнических сооружений (78:06:0002006:3284/19):

19.1 Земельный участок частично расположен в границах зоны с особыми условиями использования территории, площадь земельного участка, покрываемая зоной с особыми условиями использования территории, составляет 103 кв.м.

19.2 Строительство в охранных зонах сетей инженерных коммуникаций (или вынос сетей) возможно по согласованию с владельцами этих сетей.

20. Охранная зона подстанций и других электротехнических сооружений (78:06:0002006:3284/20):

20.1 Земельный участок частично расположен в границах зоны с особыми условиями использования территории, площадь земельного участка, покрываемая зоной с особыми условиями использования территории, составляет 97 кв.м.

20.2 Строительство в охранных зонах сетей инженерных коммуникаций (или вынос сетей) возможно по согласованию с владельцами этих сетей.

21. Охранная зона газораспределительной сети (78:06:0002006:3284/21):

21.1 Земельный участок частично расположен в границах зоны с особыми условиями использования территории, площадь земельного участка, покрываемая зоной с особыми условиями использования территории, составляет 8 кв.м.

21.2 Строительство в охранных зонах сетей инженерных коммуникаций (или вынос сетей) возможно по согласованию с владельцами этих сетей.

22. Охранная зона газораспределительной сети (78:06:0002006:3284/22):

22.1 Земельный участок частично расположен в границах зоны с особыми условиями использования территории, площадь земельного участка, покрываемая зоной с особыми условиями использования территории, составляет 268 кв.м.

22.2 Строительство в охранных зонах сетей инженерных коммуникаций (или вынос сетей) возможно по согласованию с владельцами этих сетей.

23. Право прохода и проезда (78:06:0002006:3284/23):

23.1 Земельный участок частично расположен в границах зоны, площадь земельного участка, покрываемая зоной, составляет 306 кв.м.

23.2 Вид ограничения (обременения): Ограничения прав на земельный участок, предусмотренные статьей 56 Земельного кодекса Российской Федерации; Срок действия: не установлен; Содержание ограничения (обременения): Право прохода и проезда.

24. Охранная зона канализационных сетей (78:06:0002006:3284/24):

24.1 Земельный участок частично расположен в границах зоны с особыми условиями

использования территории, площадь земельного участка, покрываемая зоной с особыми условиями использования территории, составляет 520 кв.м.

24.2 Строительство в охранных зонах сетей инженерных коммуникаций (или вынос сетей) возможно по согласованию с владельцами этих сетей.

25. Охранная зона подземных кабельных линий электропередачи (78:06:0002006:3284/25):

25.1 Земельный участок частично расположен в границах зоны с особыми условиями использования территории, площадь земельного участка, покрываемая зоной с особыми условиями использования территории, составляет 759 кв.м.

25.2 Строительство в охранных зонах сетей инженерных коммуникаций (или вынос сетей) возможно по согласованию с владельцами этих сетей.

26. Территория предварительных археологических разведок ЗА 1:

26.1 Земельный участок частично расположен в границах зоны.

26.2 Ограничения использования земельного участка устанавливаются в соответствии с Законом № 820-7.

Для территории предварительных археологических разведок устанавливаются специальные ограничения.

Для ЗА 1 - работы, связанные с углублением в грунт более 0,5 м (в том числе новое строительство, реконструкция и капитальный ремонт, прокладка и ремонт инженерных (дренажных) коммуникаций и сооружений, предполагающие выемку грунта, инженерные изыскания, благоустройство территории), производятся только при условии проведения предварительных археологических разведок, обеспечивающих выявление объектов археологического наследия на территории производства работ.

27. Охранная зона тепловых сетей:

27.1 Земельный участок частично расположен в границах зоны с особыми условиями использования территории.

27.2 Строительство в охранных зонах сетей инженерных коммуникаций (или вынос сетей) возможно по согласованию с владельцами этих сетей.

28. Охранная зона подстанций и других электротехнических сооружений:

28.1 Земельный участок частично расположен в границах зоны с особыми условиями использования территории.

28.2 Строительство в охранных зонах сетей инженерных коммуникаций (или вынос сетей) возможно по согласованию с владельцами этих сетей.

29. Объединенная зона охраны объектов культурного наследия, расположенных в исторически сложившихся центральных районах Санкт-Петербурга: Единая зона регулирования застройки и хозяйственной деятельности объектов культурного наследия Санкт-Петербурга ОЗРЗ-1(06)01 (далее ОЗРЗ-1):

29.1 Земельный участок частично расположен в границах зоны с особыми условиями использования территории.

29.2 Ограничения использования земельного участка в границах объединенных зон охраны объектов культурного наследия, расположенных на территории Санкт-Петербурга устанавливаются в соответствии с Законом № 820-7.

Режим установлен в приложении 2 к Закону № 820-7.

В границах зон охраны действуют общие (специальные) требования Режимов.

В случае противоречия между общими и специальными требованиями Режимов приоритет имеют специальные требования.

Соблюдение Режимов является обязательным при осуществлении градостроительной, хозяйственной и иной деятельности. Иные требования к указанной деятельности, установленные действующим законодательством, применяются в части, не противоречащей Режимам.

Общие требования режима использования земель в границах единой зоны регулирования застройки и хозяйственной деятельности ОЗРЗ-1:

1) На территории ОЗРЗ-1 устанавливаются следующие запреты:

1.1. Запрещается размещение объектов, оказывающих негативное воздействие на окружающую среду, I и II категорий в соответствии с Федеральным законом "Об охране окружающей среды".

1.2. Запрещается снос (демонтаж) объектов охраняемой среды *.

1.3. Запрет, указанный в пункте 1.2 настоящего раздела, не распространяется на следующие случаи разборки, демонтажа отдельных строительных конструкций (частей объекта капитального строительства):

разборка, демонтаж отдельных строительных конструкций, аварийное состояние которых установлено в соответствии с требованиями действующих документов по стандартизации (в том числе межгосударственных стандартов);

разборка, демонтаж отдельных строительных конструкций в случае отсутствия технической возможности их сохранения при осуществлении разборки, демонтажа строительных конструкций, аварийное состояние которых установлено в соответствии с требованиями действующих документов по стандартизации (в том числе межгосударственных стандартов);

разборка, демонтаж отдельных строительных конструкций в ходе капитального ремонта, реконструкции объекта охраняемой среды, влекущих изменение его внешнего облика, допускаемое Режимом;

разборка, демонтаж отдельных строительных конструкций, относящихся к следующим историческим периодам: для объектов охраняемой среды, построенных до 1917 г., – после 1917 г.; для объектов охраняемой среды, построенных до 1957 г., – после года постройки (год постройки определяется в соответствии с учетно-технической документацией об объектах государственного технического учета и технической инвентаризации).

Правообладатель земельного участка, на котором располагался ценный средовой объект, обязан осуществить его восстановление в случае полной или частичной утраты ценного средового объекта, произошедшей в том числе в результате разборки, демонтажа отдельных строительных конструкций, аварийное состояние которых было установлено в соответствии с требованиями действующих документов по стандартизации (в том числе межгосударственных стандартов), за исключением случаев разборки, демонтажа строительных конструкций в ходе капитального ремонта, реконструкции ценного средового объекта, допускаемых Режимом.

Правообладатель земельного участка, на котором располагались ценный рядовой объект, историческое здание, формирующее уличный фронт, обязан осуществить их восстановление в части внешнего облика, воспринимаемого с открытых городских пространств, в случае полной или частичной утраты ценного рядового объекта, исторического здания, произошедшей в том числе в результате разборки, демонтажа отдельных строительных конструкций, аварийное состояние которых было установлено в соответствии с требованиями действующих документов по стандартизации (в том числе межгосударственных стандартов).

В случае полной или частичной утраты ценного рядового объекта, исторического здания, произошедшей в результате разборки, демонтажа отдельных строительных конструкций с нарушением требований Режимов, правообладатель земельного участка обязан осуществить его восстановление.

Восстановление объекта охраняемой среды осуществляется после получения положительного заключения государственного органа охраны объектов культурного наследия.

1.4. Запрещается изменение внешнего облика объектов охраняемой среды, а также восстановленных объектов охраняемой среды, за исключением случаев, предусмотренных в настоящем пункте.

В отношении объектов охраняемой среды, а также восстановленных объектов охраняемой среды может выполняться:

а) увеличение высоты зданий, формирующих внутриквартальную застройку и визуально не воспринимаемых с открытых городских пространств (за исключением ценных средовых объектов), при одновременном соблюдении следующих условий:

высота здания, формирующего внутриквартальную застройку и расположенного в границах композиционно завершенных пространств, указанных в приложении 1 к Режимам, или примыкающего к композиционно завершенным пространствам, указанным в приложении 1 к Режимам, не должна превышать отметку конька крыши здания, формирующего уличный фронт и расположенного перед соответствующим зданием;

высота здания, формирующего внутриквартальную застройку, должна обеспечивать отсутствие его визуального восприятия с открытых городских пространств, за исключением случаев, когда уличный фронт сформирован одноэтажными объектами охраняемой среды;

б) устройство мансард с повышением отметки конька не более чем на 1 м:

на ценных средовых объектах, при условии сохранения конфигурации крыши, размеров и конфигурации исторических проемов;

на ценных рядовых объектах, исторических зданиях, формирующих уличный фронт, при условии сохранения конфигурации лицевого ската крыши, размеров и конфигурации исторических проемов, расположенных на лицевом скате крыши, а также исторических проемов, визуально воспринимаемых с открытых городских пространств;

на исторических зданиях, формирующих внутриквартальную застройку и визуально воспринимаемых с открытых городских пространств, в том числе с частичным изменением конфигурации крыши, при условии сохранения размеров и конфигурации исторических проемов, визуально воспринимаемых с открытых городских пространств;

в) устройство мансард на исторических зданиях, формирующих внутриквартальную застройку и не воспринимаемых с открытых городских пространств, при условии, если соответствующая мансарда не будет восприниматься с открытых городских пространств;

г) перекрытие дворовых пространств, не превышающее существующую отметку конька крыши меньшего из лицевых корпусов, расположенных непосредственно перед соответствующим дворовым пространством (в случае, если перекрытие дворовых пространств осуществляется путем устройства скатной конструкции, ее предельная высота не должна превышать существующую отметку конька крыши соответствующего лицевого корпуса более чем на 1 м);

д) локальное изменение лицевых фасадов после получения положительного заключения государственного органа охраны объектов культурного наследия;

е) изменение дворовых фасадов, за исключением дворовых фасадов ценных средовых объектов, при условии сохранения их архитектурного решения после получения положительного заключения государственного органа охраны объектов культурного наследия;

ж) локальное изменение дворовых фасадов ценных средовых объектов после получения положительного заключения государственного органа охраны объектов культурного наследия;

з) восстановление утраченных элементов исторического архитектурного решения после получения положительного заключения государственного органа охраны объектов культурного наследия;

и) применение подпункта «б» настоящего пункта допускается в отношении объектов охраняемой среды, а также восстановленных объектов охраняемой среды, в том числе формирующих внутриквартальную застройку, для которых ранее данный подпункт не применялся.

1.5. Запрещается устройство оконных, дверных и воротных (арочных) проемов в брандмауэрных стенах, воспринимаемых с открытых городских пространств, за исключением случаев, когда устройство таких проемов предусматривалось историческим архитектурным решением.

1.6. Запрещается размещение на лицевых фасадах инженерного оборудования зданий, а на лицевых фасадах объектов охраняемой среды и восстановленных объектов охраняемой среды – также антенн и банкоматов.

1.7. Запрещается размещение рекламных и информационных конструкций над открытыми городскими пространствами, а также на крышах зданий, строений, сооружений, за исключением случаев, указанных в приложении 4 к Режимам.

1.8. Запрещается размещение произведений монументального искусства в границах композиционно завершенных пространств, указанных в приложении 1 к Режимам, за

исключением восстановления утраченных, а также произведений монументального искусства, перечень которых устанавливается законом Санкт-Петербурга.

2) На территории ОЗРЗ-1 устанавливаются следующие ограничения:

2.1. Строительство, реконструкция зданий, строений, сооружений могут осуществляться при условии обеспечения сохранности примыкающих объектов культурного наследия, выявленных объектов культурного наследия, объектов охраняемой среды.

2.2. Ремонт, реконструкция, строительство, допускаемые Режимом, должны предусматривать понижение уровня культурного слоя улиц и дворовых пространств (в пределах, не наносящих ущерба существующей застройке и археологическому слою), восстановление цоколей, отмосток и мощения с дренированием грунта, а также водоотвод от соответствующего здания, строения, сооружения.

Ремонт лицевых фасадов объектов охраняемой среды должен предусматривать устранение диссонирующих элементов фасада.

2.3. Устройство мансард на расположенных в границах композиционно завершенных пространств, указанных в приложении 1 к Режимам, или примыкающих к ним зданиях, формирующих уличный фронт и не являющихся объектами охраняемой среды и восстановленными объектами охраняемой среды, может осуществляться при условии сохранения конфигурации лицевого ската крыши. Повышение отметки конька на 1 м не является изменением конфигурации крыши по смыслу настоящего пункта.

Устройство мансард на указанных зданиях с плоской крышей может осуществляться при условии устройства лицевого ската с углом наклона не более 30 градусов.

2.4. Строительство зданий, строений, сооружений, а также реконструкция зданий, строений, сооружений, не являющихся объектами охраняемой среды и восстановленными объектами охраняемой среды, может осуществляться с учетом специальных требований, установленных Режимом для соответствующего квартала, но не выше:

а) для уличного фронта максимальная высота рассчитывается с учетом высот меньшего по высоте и большего по высоте из ближайших формирующих уличный фронт соответствующего квартала (уличные фронты, в случае если строящееся, реконструируемое здание, строение, сооружение выходит на несколько улиц) объектов охраняемой среды, восстановленных объектов охраняемой среды, зданий, являющихся объектами (выявленными объектами) культурного наследия, по следующей формуле:

$$H=(I-h)\times 0,65+h,$$

где:

H – рассчитываемая высота здания, строения сооружения (его элемента);

I – высота большего по высоте из ближайших зданий (его элемента);

h – высота меньшего по высоте из ближайших зданий (его элемента);

б) для внутриквартальной застройки:

высота объектов капитального строительства, расположенных в границах композиционно завершенных пространств, указанных в приложении 1 к Режимам, или примыкающих к композиционно завершенным пространствам, указанным в приложении 1 к Режимам, не должна превышать отметку конька крыши здания, формирующего уличный фронт и расположенного перед соответствующим объектом капитального строительства (при этом соответствующий объект капитального строительства не должен визуально восприниматься с открытых городских пространств), за исключением случаев, когда уличный фронт сформирован одноэтажными объектами охраняемой среды;

высота иных объектов капитального строительства должна обеспечивать отсутствие их визуального восприятия с открытых городских пространств, за исключением случаев, когда уличный фронт сформирован одноэтажными объектами охраняемой среды.

Высотные ограничения, предусмотренные в настоящем пункте для зданий, формирующих уличный фронт, которые расположены более чем на 1/3 глубины квартала, распространяются на части соответствующих зданий, расположенных в пределах 1/3 глубины квартала (в отношении частей указанных зданий, расположенных более чем на 1/3 глубины квартала, действуют высотные ограничения для внутриквартальной застройки).

2.5. Строительство, реконструкция зданий, строений и сооружений, а также капитальный

ремонт объектов охраняемой среды, допускаемые Режимами, осуществляются после получения положительного заключения государственного органа охраны объектов культурного наследия.

2.6. Параметры временных (некапитальных) строений, сооружений, размещаемых в границах композиционно завершенных пространств, указанных в приложении 1 к Режимам (за исключением подземных временных строений, сооружений, не имеющих элементов, расположенных над поверхностью земли), не должны превышать следующие значения:

площадь – 40 кв. м для летних кафе и 6 кв. м для иных объектов;

высота – 3,5 м.

Ограничения, установленные в настоящем пункте, не распространяются на случаи установки временных (некапитальных) строений, сооружений на срок проведения публичных мероприятий. В этих случаях установка временных (некапитальных) строений, сооружений осуществляется после получения положительного заключения государственного органа охраны объектов культурного наследия.

2.7. Параметры формата рекламного (информационного) поля отдельно стоящих рекламных и информационных конструкций, за исключением рекламных и информационных тумб, не должны превышать следующие значения:

ширина - 1,8 м;

высота - 1,8 м.

Параметры формата рекламного (информационного) поля рекламных и информационных тумб не должны превышать следующих значений:

ширина - 1,4 м;

высота - 3 м.

2.8. Рекламные и информационные конструкции могут размещаться на фасадах объектов охраняемой среды и восстановленных объектов охраняемой среды при условии сохранения ценных элементов планировочной и ландшафтно-композиционной структуры, указанных в приложении 1 к Режимам, а также соблюдения требований, указанных в пункте 2.9 настоящего раздела.

2.9. Требования к рекламным и информационным конструкциям, размещаемым на фасадах объектов охраняемой среды и восстановленных объектов охраняемой среды:

а) суммарная площадь всех рекламных и информационных конструкций на фасаде должна составлять не более 10 кв. м;

б) информационное поле настенных и отнесенных вывесок, настенных указателей информационных конструкций должно выполняться из отдельных элементов (букв, обозначений, декоративных элементов и т.д.) без использования непрозрачной основы (фоновой подложки) для крепления отдельных элементов вывески и не должно нарушать архитектурное решение соответствующего здания, строения, сооружения;

в) выступ внешнего края консольной вывески и блочного консольного указателя от стены не должен превышать 1 м; габаритный размер блочного консольного указателя по высоте – не более 1,5 м; размещение блочных консольных указателей над другими блочными консольными указателями, над консольными вывесками, а также на расстоянии менее 5 м от них не допускается;

г) вывески в витринах не должны нарушать прозрачность остекления соответствующих витрин; не допускаются окраска и покрытие декоративными пленками всей поверхности остекления витрины, замена остекления световыми коробами, установка световых коробов и планшетов, содержащих сведения информационного характера, перед остеклением витрины со стороны улицы.

2.10. Размещение отдельно стоящих рекламных и информационных конструкций в границах композиционно завершенных пространств, указанных в приложении 1 к Режимам, осуществляется после получения положительного заключения государственного органа охраны объектов культурного наследия.

2.11. Установка в границах композиционно завершенных пространств, указанных в приложении 1 к Режимам, малых архитектурных форм стационарного размещения, опор освещения, опор дорожных знаков осуществляется после получения положительного

заклучения государственного органа охраны объектов культурного наследия.

2.12. Работы по ремонту, замене и (или) восстановлению мощения в границах композиционно завершенных пространств, указанных в приложении 1 к Режимам, производятся после получения положительного заключения государственного органа охраны объектов культурного наследия.

(*) Объекты охраняемой среды – ценные средовые объекты, ценные рядовые объекты и исторические здания, характер и параметры (габариты), художественные характеристики и архитектурная стилистика которых не обладают уникальностью, являющиеся элементами исторической среды.

Ценные средовые объекты – указанные в приложении 1 к Режимам отдельные здания, строения, сооружения, не являющиеся объектами (выявленными объектами) культурного наследия, сохранившие подлинное архитектурно-художественное решение, в том числе дворовых фасадов, и образующие композиционно завершенные внутриквартальные пространства, которые сохранили первоначальную объемно-пространственную композицию.

Ценные рядовые объекты – указанные в приложении 1 к Режимам отдельные здания, строения, сооружения, не являющиеся объектами (выявленными объектами) культурного наследия, в том числе восстановленные объекты охраняемой среды, соответствующие средовым характеристикам.

Историческое здание – здание, строение, сооружение, не являющееся объектом (выявленным объектом) культурного наследия, относящееся к следующим историческим периодам: в зонах охраны объектов культурного наследия, расположенных в исторически сложившихся центральных районах Санкт-Петербурга, а также в Невском районе Санкт-Петербурга, – построенное до 1917 г. (здесь и далее год постройки включительно), за исключением указанных в приложении 1 к Режимам ценных средовых объектов, ценных рядовых объектов; в зонах охраны объектов культурного наследия, расположенных за пределами исторически сложившихся центральных районов Санкт-Петербурга (за исключением Невского района Санкт-Петербурга), – построенное до 1957 г., деревянное 1-2-этажное здание, строение, сооружение, построенное до 1917 г. (год постройки определяется в соответствии с учетно-технической документацией об объектах государственного технического учета и технической инвентаризации).

6. Информация о границах зон с особыми условиями использования территорий, если земельный участок полностью или частично расположен в границах таких зон:

Наименование зоны с особыми условиями использования территории с указанием объекта, в отношении которого установлена такая зона	Перечень координат характерных точек в системе координат, используемой для ведения Единого государственного реестра недвижимости		
	Обозначение (номер) характерной точки	X	Y
Охранная зона объекта электросетевого хозяйства - Ф.14-02/1242/ (реестровый номер границы: 78:06-6.846) (78:06:0002006:3284/1)	1-31	см. таблицу координат	см. таблицу координат
Охранная зона объекта электросетевого хозяйства - Ф.14-13/1230/ (реестровый номер границы: 78:06-6.923) (78:06:0002006:3284/2)	1-28	см. таблицу координат	см. таблицу координат
Охранная зона объекта электросетевого хозяйства - Ф.14-22/1362/было Ф.14-62/ (реестровый номер границы: 78:06-6.827) (78:06:0002006:3284/3)	1-28	см. таблицу координат	см. таблицу координат
Охранная зона объекта электросетевого хозяйства - 1262-1377/было 1267-1377/р.15-12.04.78/ (реестровый номер границы: 78:06-6.922) (78:06:0002006:3284/4)	1-67	см. таблицу координат	см. таблицу координат

Охранная зона объекта электросетевого хозяйства - Ф.13-03/1377/ (реестровый номер границы: 78:06-6.1193) (78:06:0002006:3284/5)	1-4,1-20	см. таблицу координат	см. таблицу координат
Единая зона регулирования застройки и хозяйственной деятельности объектов культурного наследия исторически сложившихся центральных районов Санкт-Петербурга первой категории (ОЗРЗ-1) (реестровый номер границы: 78:00-6.1225) (78:06:0002006:3284/6)	1-28	см. таблицу координат	см. таблицу координат
Охранная зона объекта электросетевого хозяйства - 1275-1375/было 1374-1375/р.122 от 2.08.84/о.27-05/ (реестровый номер границы: 78:06-6.908) (78:06:0002006:3284/7)	1-14	см. таблицу координат	см. таблицу координат
Охранная зона объекта электросетевого хозяйства - 1375-1377/ (реестровый номер границы: 78:06-6.745) (78:06:0002006:3284/8)	1-66	см. таблицу координат	см. таблицу координат
Охранная зона объекта электросетевого хозяйства - 1375-1383/ (реестровый номер границы: 78:06-6.697) (78:06:0002006:3284/9)	1-32	см. таблицу координат	см. таблицу координат
Территория объекта культурного наследия федерального значения - Усадьба Меншикова А.Д. (Первый кадетский корпус) (реестровый номер границы: 78:06-8.4) (78:06:0002006:3284/10)	1-11,1-4	см. таблицу координат	см. таблицу координат
Охранная зона газораспределительной сети (78:06:0002006:3284/11)	1-23	см. таблицу координат	см. таблицу координат
Единая зона регулирования застройки и хозяйственной деятельности (78:06:0002006:3284/12)	1-26	см. таблицу координат	см. таблицу координат
Охранная зона водопроводных сетей (78:06:0002006:3284/13)	1-41	см. таблицу координат	см. таблицу координат
Право прохода и проезда (78:06:0002006:3284/14)	1-46	см. таблицу координат	см. таблицу координат
Охранная зона подземных кабельных линий электропередачи (78:06:0002006:3284/15)	1-64	см. таблицу координат	см. таблицу координат
Охранная зона подземных кабельных линий электропередачи (78:06:0002006:3284/16)	1-4	см. таблицу координат	см. таблицу координат
Охранная зона канализационных сетей (78:06:0002006:3284/17)	1-39	см. таблицу координат	см. таблицу координат
Охранная зона подстанций и других электротехнических сооружений (78:06:0002006:3284/18)	1-10	см. таблицу координат	см. таблицу координат
Охранная зона подстанций и других электротехнических сооружений (78:06:0002006:3284/19)	1-6	см. таблицу координат	см. таблицу координат
Охранная зона подстанций и других электротехнических сооружений (78:06:0002006:3284/20)	1-7	см. таблицу координат	см. таблицу координат
Охранная зона газораспределительной сети (78:06:0002006:3284/21)	1-24	см. таблицу координат	см. таблицу координат
Охранная зона газораспределительной сети (78:06:0002006:3284/22)	1-49	см. таблицу координат	см. таблицу координат
Право прохода и проезда	1-7	см. таблицу координат	см. таблицу координат

(78:06:0002006:3284/23)		координат	координат
Охранная зона канализационных сетей (78:06:0002006:3284/24)	1-73	см. таблицу координат	см. таблицу координат
Охранная зона подземных кабельных линий электропередачи (78:06:0002006:3284/25)	1-206,1-8	см. таблицу координат	см. таблицу координат
Территория предварительных археологических разведок (ЗА 1)	-	-	-
Охранная зона тепловых сетей	-	-	-
Охранная зона подстанций и других электротехнических сооружений	-	-	-
Объединенная зона охраны объектов культурного наследия, расположенных в исторически сложившихся центральных районах Санкт-Петербурга: Единая зона регулируемого застройки и хозяйственной деятельности объектов культурного наследия Санкт-Петербурга ОЗРЗ-1(06)01	-	-	-

7. Информация о границах публичных сервитутов

Информация отсутствует

8. Номер и (или) наименование элемента планировочной структуры, в границах которого расположен земельный участок

-

9. Информация о возможности подключения (технологического присоединения) объектов капитального строительства к сетям инженерно-технического обеспечения (за исключением сетей электроснабжения), определяемая с учетом программ комплексного развития систем коммунальной инфраструктуры поселения, муниципального округа, городского округа (при их наличии), в состав которой входят сведения о максимальной нагрузке в возможных точках подключения (технологического присоединения) к таким сетям, а также сведения об организации, представившей данную информацию

ООО «ПетербургГаз», информация о возможности подключения от 11.08.2025 №03-04/10-8025:

Подключение объектов капитального строительства к газораспределительным сетям осуществляется в соответствии с Постановлением Правительства Российской Федерации от 13 сентября 2021г. №1547 «Об утверждении Правил подключения (технологического присоединения) газоиспользующего оборудования и объектов капитального строительства к сетям газораспределения и о признании утратившими силу некоторых актов Правительства Российской Федерации» (далее – Правила) на основании Договора о подключении (технологическом присоединении) объектов капитального строительства к сети газораспределения (далее – Договор).

Точка подключения определяется на границе земельного участка заявителя (или садоводческого или огороднического некоммерческого товарищества, в случае, если объект капитального строительства расположен в границах территории такого товарищества), или на действующем газопроводе, в том случае, если действующий газопровод расположен в границах земельного участка заявителя.

Подключение (технологическое присоединение) к сетям газораспределения объекта капитального строительства, расположенного (проектируемого) по адресу: Санкт-Петербург, внутригородское муниципальное образование города федерального значения Санкт-Петербурга муниципальный округ №7, Кадетская линия В.О, кадастровый номер

78:06:0002006:3284, принципиально возможно с максимальной нагрузкой (часовым расходом газа) 7,0 куб. м/ч (в соответствии с п. 17 Правил, окончательное значение максимальной нагрузки в точке подключения (технологического присоединения) определяется Договором). Срок подключения (технологического присоединения) к газораспределительным сетям объекта капитального строительства составляет 730 дней с даты заключения Договора. В целях заключения Договора правообладатель земельного участка вправе в течение трех месяцев обратиться с заявкой о его заключении (срок действия данного заключения составляет 100 дней).

Кроме того сообщаем, что в границах данного земельного участка расположены действующие газораспределительные сети и сооружения на них. Размещение объектов капитального строительства в границах участка возможно при условии соблюдения охранных зон и минимально-допустимых расстояний до объектов системы газораспределения.

Также сообщаем, что рассмотрение вопроса о заключении договора о подключении (технологическом присоединении) объекта будет возможно при условии наличия свободной пропускной способности на ГРС, подающих природный газ в газораспределительные сети, находящиеся в арендованном комплексе ГРО «ПетербургГаз», на момент подачи заявки.

10. Реквизиты нормативных правовых актов субъекта Российской Федерации, муниципальных правовых актов, устанавливающих требования к благоустройству территории

Закон Санкт-Петербурга «О благоустройстве в Санкт-Петербурге» от 25.12.2015 №891-180.

11. Информация о красных линиях:

Обозначение (номер) характерной точки	Перечень координат характерных точек в системе координат, используемой для ведения Единого государственного реестра недвижимости	
	X	Y
-	-	-

12. Информация о требованиях к архитектурно-градостроительному облику объекта капитального строительства:

Требования к архитектурно-градостроительному облику объекта капитального строительства не установлены.

№	Требования к архитектурно-градостроительному облику объекта капитального строительства	Показатель
-	-	-

Материалы и результаты инженерных изысканий на дату выдачи ГПЗУ отсутствуют (или содержат сведения, отнесенные федеральными законами к категории ограниченного доступа).

Сведения о характерных точках границы земельного участка.

Обозначение (номер) характерной точки	Перечень координат характерных точек в системе координат, используемой для ведения Единого государственного реестра недвижимости		Обозначение (номер) характерной точки	Перечень координат характерных точек в системе координат, используемой для ведения Единого государственного реестра недвижимости		Обозначение (номер) характерной точки	Перечень координат характерных точек в системе координат, используемой для ведения Единого государственного реестра недвижимости	
	X	Y		X	Y		X	Y
1	95098.08	112304.93	13	95086.19	112420.1	25	95000.37	112353.82
2	95120.52	112344.55	14	95083.94	112416.23	26	95045.88	112328.78
3	95129.04	112359.02	15	95072.41	112423.02	27	95052.12	112324.07
4	95143.89	112384.23	16	95074.61	112426.85	28	95053.85	112327.15
5	95140.9	112385.99	17	95077.61	112454.69	29	95058.65	112324.37
6	95156.66	112412.81	18	95029.8	112458.44	30	95060.21	112327.16
7	95142.12	112421.37	19	95033.84	112462.09	31	95071.01	112330.81
8	95141.8	112421.36	20	95011.73	112442.62	32	95070.51	112319.95
9	95142.02	112421.94	21	94990.12	112406.78	33	95076.96	112316.18
10	95137.87	112424.35	22	94970.07	112371.98	34	95077.46	112317.64
11	95135.6	112425.64	23	94973.42	112368.67	1	95098.08	112304.93
12	95120.75	112399.83	24	94986.95	112361.2			

Сведения о характерных точках границы части (частей) земельного участка

Учетный номер части: 78:06:0002006:3284/1

1	95027.02	112459.78	12	94945.98	112407.98	23	95001.22	112414.2
2	95022.89	112451.8	13	94984.83	112389.01	24	95001.68	112415.12
3	95015.81	112440.05	14	94976.71	112376.16	25	95002.93	112417.26
4	95008.95	112429.41	15	94974.32	112369.62	26	95003.46	112418.13
5	95005.6	112423.57	16	94973.9	112368.41	27	95007.24	112422.4
6	95001.85	112419.32	17	94975.68	112367.42	28	95010.66	112428.37
7	95001.21	112418.29	18	94976.21	112368.95	29	95017.5	112438.99
8	94999.92	112416.08	19	94978.52	112375.28	30	95024.6	112450.77
9	94999.42	112415.07	20	94986.53	112387.97	31	95029.32	112458.73
10	94997.26	112410.49	21	94997.73	112407.01	1	95027.62	112459.78
11	94997.1	112410.15	22	94998.91	112409.28			

Сведения о характерных точках границы части (частей) земельного участка

Учетный номер части: 78:06:0002006:3284/2

1	95027.26	112459.99	11	94984.47	112389.23	21	95000.71	112414.45
2	95022.53	112452.01	12	94976.33	112376.33	22	95001.18	112415.39
3	95015.45	112440.27	13	94973.93	112369.76	23	95002.4	112417.47
4	95008.59	112429.63	14	94973.53	112368.61	24	95006.88	112422.61
5	95005.24	112423.78	15	94975.3	112367.63	25	95010.3	112428.59
6	95000.77	112418.64	16	94975.81	112369.09	26	95017.15	112439.21
7	94999.42	112416.34	17	94978.14	112375.46	27	95024.74	112450.99
8	94998.91	112415.32	18	94986.18	112388.19	28	95028.96	112458.95
9	94996.75	112410.72	19	94997.38	112407.25	1	95027.26	112459.99
10	94995.6	112408.17	20	94998.57	112409.89			

Сведения о характерных точках границы части (частей) земельного участка

Учетный номер части: 78:06:0002006:3284/3

1	95027.14	112460.07	11	94984.35	112389.3	21	95000.59	112414.51
2	95022.41	112452.09	12	94976.21	112376.41	22	95001.06	112415.46
3	95015.33	112440.34	13	94973.79	112369.81	23	95002.28	112417.54
4	95008.47	112429.7	14	94973.4	112368.69	24	95006.78	112422.72
5	95005.14	112423.98	15	94975.18	112367.7	25	95010.18	112428.66
6	95000.65	112418.71	16	94975.68	112369.14	26	95017.03	112439.28
7	94999.3	112416.41	17	94978.01	112375.52	27	95024.12	112451.06
8	94998.79	112415.38	18	94986.06	112388.26	28	95028.84	112459.63
9	94996.63	112410.78	19	94997.26	112407.32	1	95027.14	112460.07
10	94995.48	112408.24	20	94998.44	112409.95			

Сведения о характерных точках границы части (частей) земельного участка

Учетный номер части: 78:06:0002006:3284/4

1	95027.38	112459.92	15	95018.81	112403.28	29	95103.52	112375.1
2	95022.65	112451.94	16	95026.31	112401.32	30	95109.07	112371.67
3	95015.57	112440.19	17	95031.04	112399.36	31	95104.74	112361.18
4	95008.71	112429.55	18	95045.2	112391.78	32	95104.98	112360.47
5	95005.38	112423.74	19	95048.04	112390.13	33	95106.59	112359.52
6	95001.62	112419.49	20	95048.83	112390.33	34	95107.39	112359.73
7	95000.97	112418.43	21	95058.51	112406.13	35	95107.81	112360.45
8	94999.62	112416.13	22	95059.53	112405.56	36	95107.6	112361.25
9	94999.45	112415.48	23	95074.64	112397.75	37	95107.06	112361.56
10	94999.67	112414.7	24	95075.23	112397.4	38	95111.36	112371.96
11	95000.16	112414.24	25	95074.72	112396.22	39	95111.16	112372.64
12	95002.41	112413.06	26	95073.92	112394.07	40	95110.2	112373.32
13	95017.33	112404.11	27	95074.14	112393.4	41	95104.56	112376.8
14	95018.62	112403.3	28	95086.26	112385.65	42	95102.67	112377.96

43	95087.32	112387.35	52	95056.77	112407.11	61	95002.69	112417.4
44	95076.2	112394.46	53	95047.85	112392.55	62	95003.24	112418.3
45	95076.57	112395.47	54	95046.18	112393.53	63	95007.01	112422.57
46	95077.57	112397.75	55	95031.9	112401.17	64	95010.42	112428.51
47	95077.34	112398.47	56	95026.95	112403.22	65	95017.27	112439.14
48	95075.61	112399.5	57	95019.33	112405.22	66	95024.36	112450.91
49	95060.5	112407.31	58	95018.37	112405.81	67	95020.08	112458.88
50	95058.25	112408.63	59	95003.39	112414.8	1	95027.38	112459.92
51	95057.42	112408.39	60	95001.69	112415.7			

Сведения о характерных точках границы части (частей) земельного участка
Учетный номер части: 78:06:0002006:3284/5

1	95070.75	112330.36	5	95102.3	112352.3	14	95079.49	112341.49
2	95070.51	112319.95	6	95103.1	112352.41	15	95078.7	112341.31
3	95076.06	112316.18	7	95103.52	112353.13	16	95076.58	112337.98
4	95077.08	112316.39	8	95103.31	112353.93	17	95067.54	112322.45
1	95070.75	112330.36	9	95101.74	112354.85	18	95069.26	112321.84
1	95090.07	112312.96	10	95100.93	112354.64	19	95078.28	112336.93
2	95090.88	112313.18	11	95093.29	112342.11	20	95079.65	112339.08
3	95095.33	112341.11	12	95089.84	112335.41	1	95090.07	112332.96
4	95101.94	112352.41	13	95080	112341.18			

Сведения о характерных точках границы части (частей) земельного участка
Учетный номер части: 78:06:0002006:3284/6

1	95120.32	112344.55	11	95120.75	112399.83	21	94973.4	112377.76
2	95129.04	112359.02	12	95086.21	112420.09	22	94980.21	112373.95
3	95143.89	112384.23	13	95083.92	112416.12	23	95060.19	112327.12
4	95140.9	112385.99	14	95072.41	112423.02	24	95060.21	112327.16
5	95156.66	112412.81	15	95074.61	112426.85	25	95071.01	112320.81
6	95142.12	112421.37	16	95072.61	112454.69	26	95077.44	112317.01
7	95141.8	112421.56	17	95029.8	112458.44	27	95077.46	112317.04
8	95142.02	112421.94	18	95023.84	112462.09	28	95098.08	112304.93
9	95137.87	112424.35	19	95011.73	112442.62	1	95120.52	112344.55
10	95135.6	112425.64	20	94990.12	112406.78			

Сведения о характерных точках границы части (частей) земельного участка
Учетный номер части: 78:06:0002006:3284/7

1	94980.94	112390.84	6	94973.29	112368.8	11	94986.05	112388.51
2	94983.92	112389.15	7	94973.42	112368.67	12	94986.12	112389.01
3	94983.98	112388.98	8	94975.06	112367.77	13	94985.52	112390.34
4	94976.08	112376.47	9	94975.55	112369.18	14	94981.94	112392.58
5	94973.66	112369.86	10	94977.89	112375.59	1	94980.94	112390.84

Сведения о характерных точках границы части (частей) земельного участка
Учетный номер части: 78:06:0002006:3284/8

1	94975.42	112367.56	24	95086.19	112385.53	47	95056.89	112407.04
2	94975.94	112369.04	25	95103.44	112374.98	48	95047.9	112392.36
3	94978.27	112375.4	26	95108.89	112371.61	49	95046.11	112393.41
4	94986.3	112388.12	27	95104.56	112361.12	50	95031.84	112401.05
5	94997.48	112407.15	28	95104.8	112360.41	51	95026.91	112403.69
6	94998.65	112409.39	29	95106.52	112359.4	52	95019.28	112405.69
7	95000.71	112413.79	30	95107.32	112359.61	53	95018.3	112405.7
8	95002.34	112412.94	31	95107.74	112360.33	54	95003.32	112414.68
9	95017.26	112403.99	32	95107.53	112361.13	55	95001	112415.9
10	95018.48	112403.23	33	95106.89	112361.5	56	95000.37	112416.04
11	95018.62	112403.19	34	95111.18	112371.91	57	94999.63	112415.79
12	95026.27	112401.19	35	95110.99	112372.59	58	94999.22	112415.31
13	95030.98	112399.24	36	95110.13	112373.2	59	94997.01	112410.61
14	95045.14	112391.66	37	95104.49	112376.69	60	94996.85	112410.28
15	95048.09	112389.94	38	95087.25	112387.23	61	94995.73	112408.12
16	95048.88	112390.14	39	95076.03	112394.4	62	94984.59	112389.16
17	95058.57	112405.96	40	95076.44	112395.52	63	94976.46	112376.29
18	95059.46	112405.44	41	95077.39	112397.69	64	94976.42	112376.19
19	95074.57	112397.63	42	95077.16	112398.41	65	94974.06	112369.71
20	95075.06	112397.34	43	95075.54	112399.38	66	94973.65	112368.54
21	95074.59	112396.77	44	95060.43	112407.19	1	94975.42	112367.56
22	95073.75	112394.01	45	95058.31	112408.43			
23	95073.97	112393.34	46	95057.48	112408.19			

Сведения о характерных точках границы части (частей) земельного участка
Учетный номер части: 78:06:0002006:3284/9

1	95027.5	112459.85	8	94999.79	112416.14	15	94976.55	112376.12
2	95022.77	112451.87	9	94999.29	112415.13	16	94974.19	112369.67
3	95015.69	112440.12	10	94997.14	112410.55	17	94973.77	112368.47
4	95008.83	112429.48	11	94996.98	112410.21	18	94975.55	112367.49
5	95005.49	112423.66	12	94995.86	112408.05	19	94976.07	112368.99
6	95001.74	112419.41	13	94984.71	112389.09	20	94978.19	112375.34
7	95001.09	112418.36	14	94976.59	112376.23	21	94986.42	112388.04

22	94997.01	112407.08	26	95002.81	112417.33	30	95017.39	112439.06
23	94998.77	112409.33	27	95003.35	112418.21	31	95024.48	112450.84
24	95001.09	112414.26	28	95007.12	112422.48	32	95029.2	112458.81
25	95001.55	112415.19	29	95010.54	112428.44	1	95027.5	112459.85

Сведения о характерных точках границы части (частей) земельного участка
Учетный номер части: 78:06:0002006:3284/10

1	95000.37	112353.82	7	94980.21	112373.95	1	95071	112330.79
2	95045.88	112328.78	8	94973.4	112377.76	2	95070.51	112319.55
3	95052.12	112324.07	9	94970.07	112371.98	3	95076.96	112316.18
4	95053.85	112327.15	10	94973.42	112368.67	4	95077.44	112317.01
5	95058.65	112324.37	11	94986.95	112361.2	1	95071	112330.79
6	95060.19	112327.12	1	95000.37	112353.82			

Сведения о характерных точках границы части (частей) земельного участка
Учетный номер части: 78:06:0002006:3284/11

1	94970.83	112371.22	9	94998.21	112418.45	17	94998.97	112420.39
2	94976.53	112380.87	10	94998.71	112419.32	18	94998.96	112420.55
3	94977.42	112382.4	11	94998.78	112419.46	19	94998.93	112420.71
4	94979.68	112386.3	12	94998.84	112419.61	20	94998.9	112420.86
5	94979.93	112386.73	13	94998.89	112419.76	21	94998.78	112421.15
6	94980.4	112387.41	14	94998.93	112419.92	22	94990.12	112406.78
7	94980.49	112387.55	15	94998.96	112420.07	23	94970.07	112371.98
8	94983.44	112392.68	16	94998.97	112420.23	1	94970.83	112371.22

Сведения о характерных точках границы части (частей) земельного участка
Учетный номер части: 78:06:0002006:3284/12

1	95098.08	112304.93	10	95137.87	112424.35	19	95023.84	112462.09
2	95120.52	112344.55	11	95135.6	112425.64	20	95011.73	112442.62
3	95129.04	112359.02	12	95120.75	112399.83	21	94990.12	112406.78
4	95143.89	112384.23	13	95086.19	112420.1	22	94973.4	112377.76
5	95140.9	112385.99	14	95083.94	112416.23	23	94980.21	112373.95
6	95156.66	112412.81	15	95072.41	112423.02	24	95060.21	112377.16
7	95142.12	112421.37	16	95074.61	112426.85	25	95071.01	112330.81
8	95141.8	112421.56	17	95027.61	112454.69	26	95077.46	112317.04
9	95142.02	112421.94	18	95029.8	112458.44	1	95098.08	112304.93

Сведения о характерных точках границы части (частей) земельного участка
Учетный номер части: 78:06:0002006:3284/13

1	95098.08	112304.93	15	95098.27	112312.85	29	95094.09	112312.89
2	95100.89	112309.89	16	95097.99	112312.98	30	95093.82	112312.76
3	95100.76	112310.34	17	95097.7	112313.08	31	95093.55	112312.6
4	95100.64	112310.52	18	95097.4	112313.17	32	95093.29	112312.44
5	95100.49	112310.79	19	95097.1	112313.24	33	95093.04	112312.25
6	95100.33	112311.06	20	95096.8	112313.29	34	95092.81	112312.06
7	95100.16	112311.31	21	95096.49	112313.32	35	95092.58	112311.84
8	95099.97	112311.55	22	95096.19	112313.33	36	95092.37	112311.62
9	95099.76	112311.78	23	95095.88	112313.32	37	95092.18	112311.38
10	95099.54	112312	24	95095.57	112313.3	38	95092	112311.13
11	95099.31	112312.2	25	95095.27	112313.25	39	95091.83	112310.87
12	95099.07	112312.39	26	95094.96	112313.19	40	95091.05	112309.53
13	95098.81	112312.56	27	95094.67	112313.11	41	95090.84	112309.18
14	95098.55	112312.72	28	95094.38	112313.01	1	95098.08	112304.93

Сведения о характерных точках границы части (частей) земельного участка
Учетный номер части: 78:06:0002006:3284/14

1	95068.4	112322.35	17	95108.07	112382.22	33	95101.39	112386
2	95077.03	112337.08	18	95106.17	112383.19	34	95097.01	112388.6
3	95089.81	112329.6	19	95114.96	112398.04	35	95096.52	112387.73
4	95094.13	112336.94	20	95124.94	112392.13	36	95092.1	112390.18
5	95092.64	112337.78	21	95134.3	112407.95	37	95092.67	112391.16
6	95095.1	112341.97	22	95129.03	112411.07	38	95092.34	112391.36
7	95095.45	112341.8	23	95136.97	112424.44	39	95095.76	112343.68
8	95097.84	112345.87	24	95135.6	112425.64	40	95070.69	112340.79
9	95096.76	112346.5	25	95120.75	112399.83	41	95070.96	112341.22
10	95101.33	112354.56	26	95086.19	112420.1	42	95072.13	112343.22
11	95102.58	112353.94	27	95083.94	112416.23	43	95074.2	112342.61
12	95116.25	112377.27	28	95101.86	112405.7	44	95073.03	112340.01
13	95114.18	112378.64	29	95103.21	112408	45	95073.57	112339.11
14	95111.02	112373.25	30	95109.61	112404.37	46	95064.95	112324.58
15	95104.95	112376.91	31	95108.22	112402.03	1	95068.4	112322.35
16	95107.65	112381.51	32	95110.19	112400.86			

Сведения о характерных точках границы части (частей) земельного участка
Учетный номер части: 78:06:0002006:3284/15

1	95067.54	112322.85	2	95069.26	112321.84	3	95077.94	112336.36
---	----------	-----------	---	----------	-----------	---	----------	-----------

РФ-78-1-58-0-00-2025-2390-0

Страница 61

4	95078.28	112336.93	25	95102.94	112352.4	46	95100.83	112354.43
5	95079.65	112339.08	26	95103.09	112352.5	47	95100.72	112354.28
6	95085.68	112335.53	27	95103.21	112352.63	48	95093.6	112342.12
7	95088.43	112333.92	28	95103.31	112352.77	49	95089.84	112335.41
8	95089.7	112333.17	29	95103.39	112352.93	50	95089.44	112335.65
9	95089.86	112333.1	30	95103.43	112353.09	51	95086.7	112337.26
10	95090.03	112333.05	31	95103.45	112353.27	52	95080.	112341.18
11	95090.121	112333.462	32	95103.44	112353.44	53	95079.84	112341.29
12	95090.39	112333.05	33	95103.39	112353.61	54	95079.68	112341.36
13	95090.56	112333.1	34	95103.32	112353.77	55	95079.52	112341.41
14	95090.72	112333.17	35	95103.22	112353.91	56	95079.35	112341.43
15	95090.86	112333.27	36	95103.1	112354.04	57	95079.18	112341.42
16	95090.98	112333.4	37	95102.96	112354.14	58	95079.01	112341.38
17	95091.08	112333.55	38	95102.09	112354.64	59	95078.85	112341.31
18	95095.33	112341.11	39	95101.94	112354.72	60	95078.71	112341.22
19	95101.94	112352.41	40	95101.77	112354.76	61	95078.58	112341.1
20	95102.1	112352.34	41	95101.59	112354.78	62	95078.48	112340.96
21	95102.27	112352.29	42	95101.42	112354.76	63	95076.59	112337.99
22	95102.44	112352.27	43	95101.25	112354.72	64	95076.22	112337.88
23	95102.62	112352.29	44	95101.09	112354.65	1	95067.54	112322.85
24	95102.79	112352.33	45	95100.95	112354.55			

Сведения о характерных точках границы части (частей) земельного участка

Учетный номер части: 78:06:0002006:3284/16

1	95077.08	112316.39	3	95070.51	112319.95	1	95077.08	112316.39
2	95070.75	112320.36	4	95076.96	112316.18			

Сведения о характерных точках границы части (частей) земельного участка

Учетный номер части: 78:06:0002006:3284/17

1	95063.09	112325.47	15	95069.91	112324.51	29	95066.18	112326.39
2	95070.97	112320.83	16	95069.71	112324.74	30	95065.88	112326.39
3	95070.99	112321.06	17	95069.5	112324.96	31	95065.57	112326.38
4	95071	112321.36	18	95069.28	112325.17	32	95065.26	112326.34
5	95070.99	112321.67	19	95069.04	112325.37	33	95064.96	112326.29
6	95070.96	112321.98	20	95068.79	112325.55	34	95064.66	112326.21
7	95070.92	112322.28	21	95068.53	112325.71	35	95064.37	112326.12
8	95070.85	112322.58	22	95068.26	112325.86	36	95064.08	112326.01
9	95070.77	112322.88	23	95067.98	112325.99	37	95063.8	112325.99
10	95070.67	112323.17	24	95067.69	112326.1	38	95063.53	112325.74
11	95070.55	112323.46	25	95067.4	112326.2	39	95063.26	112325.58
12	95070.42	112323.73	26	95067.1	112326.27	1	95063.09	112325.47
13	95070.27	112324	27	95066.8	112326.33			
14	95070.1	112324.26	28	95066.49	112326.37			

Сведения о характерных точках границы части (частей) земельного участка

Учетный номер части: 78:06:0002006:3284/18

1	95014.83	112373.43	5	95019.89	112396	9	95003.9	112383.81
2	95029.45	112398.43	6	95011.57	112381.88	10	95002.27	112381.02
3	95018.05	112405.28	7	95006.24	112385.18	1	95014.83	112373.43
4	95014.46	112399.26	8	95004.99	112383.2			

Сведения о характерных точках границы части (частей) земельного участка

Учетный номер части: 78:06:0002006:3284/19

1	94986.95	112361.3	4	95005.22	112356.68	1	94986.95	112361.3
2	95000.37	112353.92	5	94987.64	112366.86			
3	95002.88	112352.43	6	94985	112362.28			

Сведения о характерных точках границы части (частей) земельного участка

Учетный номер части: 78:06:0002006:3284/20

1	95039.75	112332.15	4	95053.83	112327.13	7	95042.22	112336.7
2	95045.88	112328.78	5	95058.65	112324.37	1	95039.75	112332.15
3	95052.12	112324.07	6	95060.08	112326.93			

Сведения о характерных точках границы части (частей) земельного участка

Учетный номер части: 78:06:0002006:3284/21

1	95087.97	112419.06	10	95085.04	112415.93	19	95086.35	112416.41
2	95086.19	112420.1	11	95085.19	112415.94	20	95086.47	112416.52
3	95083.96	112416.26	12	95085.35	112415.95	21	95086.58	112416.64
4	95084.12	112416.16	13	95085.51	112415.99	22	95086.67	112416.76
5	95084.26	112416.09	14	95085.66	112416.03	23	95086.8	112416.97
6	95084.41	112416.04	15	95085.81	112416.08	24	95087.27	112417.81
7	95084.56	112415.99	16	95085.96	112416.15	1	95087.97	112419.06
8	95084.72	112415.96	17	95086.09	112416.23			
9	95084.88	112415.94	18	95086.23	112416.31			

Сведения о характерных точках границы части (частей) земельного участка
Учетный номер части: 78:06:0002006:3284/22

1	95083.65	112416.4	18	95017.97	112452.66	35	95073.36	112420.78
2	95072.41	112423.62	19	95024.62	112448.42	36	95073.52	112420.68
3	95074.61	112426.85	20	95035.21	112441.99	37	95081.6	112416.31
4	95073.15	112427.71	21	95071.5	112421.94	38	95081.74	112416.24
5	95072.91	112427.64	22	95071.65	112421.87	39	95081.88	112416.18
6	95072.77	112427.57	23	95071.79	112421.81	40	95082.03	112416.13
7	95072.63	112427.5	24	95071.94	112421.76	41	95082.19	112416.1
8	95072.5	112427.42	25	95072.1	112421.72	42	95082.34	112416.07
9	95072.38	112427.33	26	95072.26	112421.7	43	95082.5	112416.06
10	95072.26	112427.22	27	95072.42	112421.69	44	95082.65	112416.07
11	95072.15	112427.11	28	95072.65	112421.6	45	95082.81	112416.08
12	95072.05	112426.99	29	95072.73	112421.46	46	95082.97	112416.11
13	95071.89	112426.75	30	95072.81	112421.33	47	95083.12	112416.15
14	95071.7	112426.4	31	95072.9	112421.2	48	95083.27	112416.2
15	95073.18	112445.47	32	95073	112421.08	49	95083.41	112416.26
16	95026.72	112451.83	33	95073.11	112420.97	1	95083.65	112416.4
17	95020.09	112456.05	34	95073.23	112420.87			

Сведения о характерных точках границы части (частей) земельного участка
Учетный номер части: 78:06:0002006:3284/23

1	95023.84	112462.09	4	95072.41	112423.02	7	95029.8	112458.44
2	95019.12	112454.5	5	95074.61	112426.85	1	95023.84	112462.09
3	95025.35	112450.82	6	95027.61	112454.69			

Сведения о характерных точках границы части (частей) земельного участка
Учетный номер части: 78:06:0002006:3284/24

1	94980.63	112364.69	26	94983.54	112373.73	51	95002.84	112415.73
2	94983.27	112369.37	27	94983.46	112373.9	52	95002.81	112415.89
3	94983.36	112369.55	28	94983.39	112374.06	53	95001.77	112421.62
4	94983.45	112369.72	29	94983.27	112374.28	54	95009.64	112436.08
5	94983.52	112369.88	30	94983.11	112374.54	55	95015.47	112447.31
6	94983.61	112370.11	31	94981.44	112377.13	56	95015.55	112447.49
7	94983.67	112370.3	32	95002.21	112412.46	57	95015.62	112447.62
8	94983.72	112370.45	33	95002.29	112412.61	58	95015.68	112447.79
9	94983.76	112370.61	34	95002.4	112412.81	59	95015.75	112447.95
10	94983.8	112370.76	35	95002.46	112412.95	60	95015.79	112448.09
11	94983.82	112370.9	36	95002.52	112413.09	61	95015.85	112448.25
12	94983.85	112371.07	37	95002.57	112413.23	62	95015.9	112448.45
13	94983.89	112371.31	38	95002.63	112413.39	63	95015.93	112448.59
14	94983.9	112371.52	39	95002.7	112413.59	64	95015.97	112448.78
15	94983.91	112371.68	40	95002.74	112413.76	65	95016	112448.96
16	94983.91	112371.93	41	95002.79	112413.99	66	95016.02	112449.1
17	94983.9	112372.11	42	95002.83	112414.19	67	95016.04	112449.55
18	94983.89	112372.29	43	95002.86	112414.36	68	95011.73	112442.62
19	94983.87	112372.45	44	95002.87	112414.5	69	94990.12	112406.78
20	94983.85	112372.65	45	95002.89	112414.67	70	94971.38	112374.26
21	94983.81	112372.84	46	95002.89	112414.9	71	94973.07	112371.65
22	94983.76	112373.05	47	95002.9	112415.11	72	94972.12	112369.96
23	94983.72	112373.19	48	95002.89	112415.28	73	94973.42	112368.67
24	94983.67	112373.36	49	95002.88	112415.42	1	94980.63	112364.69
25	94983.61	112373.54	50	95002.86	112415.59			

Сведения о характерных точках границы части (частей) земельного участка
Учетный номер части: 78:06:0002006:3284/25

1	95027.14	112400.07	25	94975.68	112367.43	49	95015.16	112403.18
2	95022.41	112452.09	26	94976.11	112368.66	50	95016.09	112404.69
3	95015.33	112440.34	27	94976.21	112368.95	51	95017.26	112403.99
4	95008.49	112429.72	28	94977.83	112373.4	52	95018.35	112403.31
5	95005.14	112423.88	29	94978.52	112375.28	53	95018.48	112403.24
6	95000.71	112418.78	30	94982.19	112381.1	54	95018.7	112403.17
7	95000.61	112418.63	31	94986.54	112387.98	55	95025.01	112401.52
8	94999.32	112416.44	32	94997.72	112406.99	56	95019.31	112392.33
9	94998.78	112415.37	33	94998.89	112409.25	57	95018.25	112392.97
10	94996.63	112410.79	34	94999.07	112409.64	58	95018.09	112393.05
11	94995.48	112408.24	35	94999.53	112410.62	59	95017.92	112393.1
12	94985.19	112390.73	36	94999.64	112410.51	60	95017.75	112393.12
13	94981.93	112392.57	37	94999.85	112410.35	61	95017.58	112393.1
14	94980.94	112390.84	38	95007.27	112406.18	62	95017.41	112393.06
15	94983.92	112389.15	39	95009.02	112405.11	63	95017.25	112392.99
16	94983.98	112388.98	40	95013.58	112402.74	64	95017.1	112392.89
17	94979.91	112382.54	41	95013.71	112402.68	65	95016.98	112392.77
18	94976.14	112376.36	42	95013.92	112402.62	66	95016.87	112392.63
19	94976.05	112376.37	43	95014.13	112402.6	67	95016.77	112392.45
20	94975.3	112374.33	44	95014.34	112402.62	68	95016.69	112392.32
21	94973.67	112369.96	45	95014.55	112402.68	69	95016.63	112392.15
22	94973.56	112369.55	46	95014.74	112402.77	70	95016.59	112391.98
23	94973.29	112368.79	47	95014.91	112402.89	71	95016.59	112391.81
24	94973.42	112368.67	48	95015.06	112403.04	72	95016.62	112391.64

73	95016.07	112391.47	121	95086.18	112385.54	169	95076.2	112394.46
74	95016.76	112391.32	122	95097.02	112378.91	170	95076.57	112395.47
75	95016.87	112391.18	123	95101.56	112376.14	171	95077.42	112397.4
76	95017.07	112391.02	124	95103.44	112374.98	172	95077.47	112397.56
77	95019.21	112389.73	125	95108.89	112371.61	173	95077.5	112397.73
78	95019.37	112389.65	126	95104.71	112361.46	174	95077.5	112397.9
79	95019.53	112389.6	127	95104.66	112361.3	175	95077.47	112398.07
80	95019.7	112389.58	128	95104.63	112361.14	176	95077.41	112398.23
81	95019.88	112389.6	129	95104.64	112360.97	177	95077.33	112398.37
82	95020.04	112389.64	130	95104.67	112360.8	178	95077.22	112398.5
83	95020.2	112389.7	131	95104.73	112360.65	179	95077.02	112398.66
84	95020.35	112389.8	132	95104.82	112360.5	180	95075.59	112399.51
85	95020.47	112389.92	133	95104.93	112360.37	181	95060.5	112407.31
86	95020.58	112390.06	134	95105.13	112360.22	182	95058.62	112408.41
87	95027.01	112400.42	135	95106.16	112359.61	183	95058.47	112408.48
88	95030.8	112398.86	136	95106.32	112359.54	184	95058.3	112408.53
89	95044.93	112391.3	137	95106.49	112359.49	185	95058.13	112408.55
90	95047.88	112389.57	138	95106.66	112359.47	186	95057.96	112408.54
91	95048.05	112389.49	139	95106.83	112359.49	187	95057.8	112408.5
92	95048.2	112389.45	140	95107	112359.53	188	95057.64	112408.43
93	95048.37	112389.43	141	95107.16	112359.61	189	95057.3	112408.33
94	95048.54	112389.44	142	95107.3	112359.7	190	95057.37	112408.22
95	95048.71	112389.48	143	95107.43	112359.83	191	95057.23	112408
96	95048.87	112389.55	144	95107.53	112359.97	192	95056.77	112407.11
97	95049.01	112389.65	145	95107.64	112360.17	193	95047.85	112392.56
98	95049.14	112389.77	146	95107.7	112360.33	194	95046.16	112393.54
99	95049.24	112389.91	147	95107.73	112360.5	195	95031.94	112401.15
100	95058.71	112405.38	148	95107.73	112360.68	196	95026.89	112403.24
101	95063.63	112402.54	149	95107.7	112360.85	197	95019.33	112405.32
102	95063.78	112402.46	150	95107.65	112361.01	198	95018.37	112405.82
103	95063.95	112402.42	151	95107.56	112361.16	199	95003.6	112414.68
104	95064.13	112402.4	152	95107.45	112361.3	200	95015.85	112434.72
105	95064.3	112402.42	153	95107.24	112361.46	201	95016.47	112435.98
106	95064.47	112402.46	154	95107.06	112361.56	202	95016.84	112436.56
107	95064.63	112402.54	155	95111.22	112371.64	203	95025.45	112450.62
108	95064.81	112402.67	156	95111.27	112371.8	204	95028.03	112454.44
109	95074.57	112397.63	157	95111.3	112371.97	205	95027.61	112454.69
110	95075.06	112397.34	158	95111.29	112372.13	206	95029.8	112458.44
111	95074.58	112396.24	159	95111.26	112372.3	1	95027.14	112460.07
112	95073.87	112394.34	160	95111.2	112372.46	1	95002.49	112412.85
113	95073.83	112394.18	161	95111.11	112372.6	2	95001.79	112411.71
114	95073.81	112394.01	162	95111.01	112372.73	3	95008.33	112408.03
115	95073.82	112393.84	163	95110.88	112372.84	4	95010.04	112406.99
116	95073.86	112393.67	164	95110.18	112373.33	5	95012.67	112405.62
117	95073.93	112393.52	165	95104.57	112376.8	6	95012.7	112405.82
118	95074.02	112393.38	166	95102.67	112377.96	7	95012.81	112406.66
119	95074.14	112393.25	167	95098.13	112380.74	8	95013.07	112406.5
120	95074.27	112393.15	168	95087.32	112387.35	1	95002.49	112412.85

