



**АВТОНОМНАЯ НЕКОММЕРЧЕСКАЯ ОРГАНИЗАЦИЯ ПО ИЗУЧЕНИЮ И  
СОХРАНЕНИЮ ОБЪЕКТОВ КУЛЬТУРНОГО НАСЛЕДИЯ  
«ЦЕНТР СПАСАТЕЛЬНОЙ АРХЕОЛОГИИ И РЕСТАВРАЦИИ  
АРХИТЕКТУРНОГО НАСЛЕДИЯ»**

ул. Миллионная, д. 30, Санкт-Петербург, 197183  
тел. +7 (812) 5716271, Эл. почта: [ras@archeo.ru](mailto:ras@archeo.ru)  
ОГРН: 1257800055490, ИНН: 7814853113, КПП: 781401001

УТВЕРЖДАЮ

Председатель АНО ЦСАиРАН

Соловьева Н.Ф.

«10» декабря 2025 г.

**Акт государственной историко-культурной экспертизы земельного участка, подлежащего воздействию земляных, строительных, мелиоративных и (или) хозяйственных работ, предусмотренных статьей 25 Лесного кодекса Российской Федерации работ по использованию лесов (за исключением работ, указанных в пунктах 3, 4 и 7 части 1 статьи 25 Лесного кодекса Российской Федерации) и иных работ в случае, если федеральный орган охраны объектов культурного наследия и орган охраны объектов культурного наследия субъекта Российской Федерации не имеют данных об отсутствии на указанных землях объектов археологического наследия, включенных в реестр, и выявленных объектов археологического наследия (земельного участка по объекту: «Учебно-лабораторный корпус факультета морского приборостроения» по адресу: г. Санкт-Петербург, Ленинский пр., д.101, литера А)**

**Заказчик: ООО «ТСП»**

г. Санкт-Петербург,  
Кировский район, Ленинский пр., д. 101, литера А  
2025

**Акт государственной историко-культурной экспертизы земельного участка, подлежащего воздействию земляных, строительных, мелиоративных и (или) хозяйственных работ, предусмотренных статьей 25 Лесного кодекса Российской Федерации работ по использованию лесов (за исключением работ, указанных в пунктах 3, 4 и 7 части 1 статьи 25 Лесного кодекса Российской Федерации) и иных работ в случае, если федеральный орган охраны объектов культурного наследия и орган охраны объектов культурного наследия субъекта Российской Федерации не имеют данных об отсутствии на указанных землях объектов археологического наследия, включенных в реестр, и выявленных объектов археологического наследия (земельного участка по объекту: «Учебно-лабораторный корпус факультета морского приборостроения» по адресу: г. Санкт-Петербург, Ленинский пр., д.101, литера А)**

Настоящий акт государственной историко-культурной экспертизы составлен в соответствии с Положением о государственной историко-культурной экспертизе, утвержденным постановлением Правительства Российской Федерации от 25 апреля 2024 г. № 530.

**Дата начала проведения экспертизы:** «28» ноября 2025 г.

**Дата окончания экспертизы:** «10» декабря 2025 г.

**Место проведения экспертизы:** г. Санкт-Петербург, Кировский район, Ленинский проспект, д. 101, литера А

**Заказчик экспертизы:** ООО «ТСП»

Адрес организации: 129226, г. Москва, вн.тер.г. муниципальный округ Ростокино, ул. Сельскохозяйственная, д. 16А, помещ. 1/5

ИНН 7724305881 / КПП 771701001

ОГРН 1157746113194

Электронный адрес: info@tsp.msk.ru

Телефон: +7 (495) 181-74-33

#### **Сведения об экспертной организации:**

<b>Полное наименование</b>	Автономная некоммерческая организация по изучению и сохранению объектов культурного наследия «Центр спасательной археологии и реставрации архитектурного наследия»
<b>Краткое наименование</b>	АНО ЦСАиРАН
<b>Организационно-правовая</b>	Автономная некоммерческая организация



<b>форма</b>	
<b>Ведомственная принадлежность</b>	Министерство науки и высшего образования Российской Федерации
<b>Адрес</b>	197183, г. Санкт-Петербург, муниципальный округ Ланское, наб. Чёрной речки, д. 16, литера А, ком. 8, р.м. 8
<b>Реквизиты</b>	ИНН 7814853113 КПП 781485311384101001 ОГРН: 1257800055490

На основании пп. б) п.7 Положения о государственной историко-культурной экспертизе, утвержденного постановлением Правительства Российской Федерации от 25 апреля 2024 г. № 530 АНО ЦСАиРАН соответствует требованию в части кадрового состава, как юридическое лицо, привлекаемое в качестве эксперта (см. Приложение 8).

#### Сведения об эксперте:

<b>Фамилия, имя, отчество</b>	<b>Вахонеев Виктор Васильевич</b>
<b>Образование</b>	высшее
<b>Специальность</b>	история
<b>Ученая степень (звание)</b>	кандидат исторических наук
<b>Стаж работы</b>	13 лет
<b>Место работы и должность</b>	и.о. ст.н.с. к.н. АНО ЦСАиРАН
<b>Реквизиты аттестации</b>	Государственный эксперт по проведению историко-культурной экспертизы (приказ Министерства культуры Российской Федерации № 1055 от 18.06.2025 г. «Об утверждении статуса аттестованного эксперта по проведению государственной историко-культурной экспертизы» (п. 13)) Объекты экспертизы: - земли, подлежащие воздействию земляных, строительных, мелиоративных, хозяйственных работ, предусмотренных статьей 25 Лесного кодекса Российской Федерации работ по использованию лесов (за исключением работ, указанных в пунктах 3, 4 и 7 части 1 статьи 25 Лесного кодекса Российской Федерации) и иных работ, в случае, если указанные земли расположены в границах территорий, утвержденных в соответствии с подпунктом 34.2 пункта 1 статьи 9 Федерального закона от 25.06.2002

	<p>№ 73-ФЗ «Об объектах культурного наследия (памятниках истории и культуры) народов Российской Федерации»;</p> <p>- документация, за исключением научных отчетов о выполненных археологических полевых работах, содержащая результаты исследований, в соответствии с которыми определяется наличие или отсутствие объектов, обладающих признаками объекта культурного наследия, на земельных участках, подлежащих воздействию земляных, строительных, мелиоративных, хозяйственных работ, указанных в статье 30 Федерального закона № 73-ФЗ «Об объектах культурного наследия (памятниках истории и культуры) народов Российской Федерации» работ по использованию лесов и иных работ;</p> <p>разделы об обеспечении сохранности объекта культурного наследия, включенного в реестр, выявленного объекта культурного наследия, входящие в состав проектной или иной документации, проекты обеспечения сохранности указанных объектов при проведении земляных, строительных, мелиоративных, хозяйственных работ, указанных в статье 30 Федерального закона № 73-ФЗ «Об объектах культурного наследия (памятниках истории и культуры) народов Российской Федерации» работ по использованию лесов и иных работ, включающие оценку воздействия таких работ на указанные объекты и содержащие меры по обеспечению сохранности указанных объектов при проведении таких работ в границах территории указанных объектов либо на земельном участке, непосредственно связанном с земельным участком в границах территории указанных объектов.</p>
--	--

В соответствии с законодательством Российской Федерации эксперт несет ответственность за достоверность сведений, изложенных в заключении экспертизы.

Эксперт Вахонеев В.В.

### Отношения к заказчику

#### Экспертная организация:

- не участвует в разработке проектной документации на строительство, расширение, реконструкцию, техническое перевооружение, консервацию и ликвидацию, и иное хозяйственное освоение объекта или объектов, в отношении которых проводится экспертиза, или подобной проектной документации;

- не участвует в проектировании или конструировании, изготовлении, поставке, монтаже, ремонте, покупке, владении, эксплуатации или обслуживании технических устройств, применяемых на объекте или других объектах, в отношении которых проводится экспертиза, или подобных конкурентных технических устройств;
- не участвует в проектировании или конструировании, строительстве, ремонте, покупке, владении, эксплуатации или обслуживании зданий и сооружений на объекте или других объектах, в отношении которых проводится экспертиза, или подобных конкурентных зданий и сооружений;
- не имеет с заказчиком отношений общего владения; не имеет с заказчиком конфликта интересов;
- не подлежит непосредственной отчетности тому же вышестоящему управляющему органу, что и заказчик экспертизы;
- не выполняет функции официального представителя заказчика.

#### **Эксперт:**

- не имеет родственных связей с заказчиком (его должностными лицами, работниками);
- не состоит в трудовых отношениях с заказчиком;
- не имеет долговых обязательств или обязательств имущественного характера перед заказчиком (его должностным лицом или работником), а также заказчик (его должностное лицо или работник) не имеет долговых обязательств или обязательств имущественного характера перед экспертом;
- не владеет ценными бумагами, акциями (долями участия, паями в уставных капиталах) заказчика;
- не заинтересован в результатах исследований либо решений, вытекающих из настоящего экспертного заключения, в целях получения выгоды в виде денег, ценностей, имущества, услуг имущественного характера или имущественных прав для себя или третьих лиц.

#### **Основание проведения государственной историко-культурной экспертизы**

1. Федеральный закон от 25.06.2002 № 73-ФЗ «Об объектах культурного наследия (памятниках истории и культуры) народов Российской Федерации».
2. Положение о государственной историко-культурной экспертизе, утвержденное Постановлением Правительства РФ от 25.04.2024 № 530.
3. Договор № 04/11/2025АНО от 28 ноября 2025 года между АНО ЦСАиРАН и Заказчиком.

4. Письмо Комитета по государственному контролю, использованию и охране памятников истории и культуры Правительства Санкт-Петербурга № 01-43-16583/25-0-0 от 27.06.2025 г.

### **Цель и объект экспертизы**

**Цель экспертизы:** определение наличия или отсутствия объектов археологического наследия, включенных в реестр, и выявленных объектов археологического наследия, на земельном участке по объекту: «Учебно-лабораторный корпус факультета морского приборостроения» по адресу: г. Санкт-Петербург, Ленинский пр., д.101, литера А, подлежащем воздействию земляных, строительных, мелиоративных, хозяйственных работ, предусмотренных статьей 25 Лесного кодекса Российской Федерации работ по использованию лесов (за исключением работ, указанных в пунктах 3, 4 и 7 части 1 статьи 25 Лесного кодекса Российской Федерации) и иных работ.

**Объект экспертизы:** земельный участок по объекту: «Учебно-лабораторный корпус факультета морского приборостроения» по адресу: г. Санкт-Петербург, Ленинский пр., д.101, литера А, подлежащий воздействию земляных, строительных, мелиоративных, хозяйственных работ, предусмотренных статьей 25 Лесного кодекса Российской Федерации работ по использованию лесов (за исключением работ, указанных в пунктах 3, 4 и 7 части 1 статьи 25 Лесного кодекса Российской Федерации) и иных работ (пп. «ж» п. 8 Положения о государственной историко-культурной экспертизе, утвержденного Постановлением Правительства РФ от 25 апреля 2024 г. № 530).

### **Перечень документов, представленных Заказчиком**

- Копия письма Комитета по государственному контролю, использованию и охране памятников истории и культуры Правительства Санкт-Петербурга № 01-43-16583/25-0-0 от 27.06.2025 г.
- Схема расположения земельного участка на кадастровой карте территории.
- Копия градостроительного плана земельного участка № РФ-78-1-98-0-00-2024-2358-0.
- Копия Выписки из Единого государственного реестра недвижимости об объекте недвижимости № КУВИ-001/2024-85456860 от 26.03.2024 г.

**Перечень документов и материалов, привлекаемых при проведении экспертизы, а также использованной для нее специальной, технической и справочной литературы**

1. Основы законодательства Российской Федерации о культуре, утв. Верховным Советом РФ 9 октября 1992 г. N 3612-1.

2. Федеральный закон РФ от 25 июня 2002 г. №73-ФЗ «Об объектах культурного наследия (памятниках истории и культуры) народов Российской Федерации».

3. Положение о государственной историко-культурной экспертизе, утв. Постановлением Правительства от 25.04.2024 № 530.

4. Правила выдачи, приостановления и прекращения действия разрешений (открытых листов) на проведение работ по выявлению и изучению объектов археологического наследия, включая работы, имеющие целью поиск и изъятие археологических предметов (утв. Постановлением Правительства РФ №1893 от 24 октября 2022 г.).

5. Положение о порядке проведения археологических полевых работ и составления научной отчетной документации, утвержденное постановлением Бюро Отделения историко-филологических наук Российской академии наук от №15 от 12 апреля 2023 г.

6. Приказ Министерства культуры Российской Федерации от 1 сентября 2015 г. N 2328 «Об утверждении перечня отдельных сведений об объектах археологического наследия, которые не подлежат опубликованию».

7. Закон Санкт-Петербурга от 12.7.2007 N 333-64 «Об охране объектов культурного наследия в Санкт-Петербурге».

8. Закон Санкт-Петербурга от 19 января 2009 г. №820-7 «О границах объединенных зон охраны объектов культурного наследия, расположенных на территории Санкт-Петербурга, режимах использования земель и требованиях к градостроительным регламентам в границах указанных зон».

9. Положение о едином государственном реестре объектов культурного наследия (памятников истории и культуры) народов Российской Федерации, утвержденное приказом Министерства культуры Российской Федерации от 30.10.2011 № 954.

10. Бюллетень Института истории материальной культуры РАН. [№] 1 (охранная археология) / науч. ред. Н. Ф. Соловьёва; ИИМК РАН. – СПб.: Изд-во ИПК «КОСТА», 2010. – 196 с.: ил.

11. Лапшин В.А. Археологическая карта Ленинградской области. Ч.1. Западные районы. Л., 1990.

12. Лапшин В.А. Археологическая карта Ленинградской области. Ч.2. Восточные и северные районы. Л., 1995.

13. Лапшин В.А. Отчет о разведке в западных районах области в 1985 г. – Архив ИИМК, Ф.35, оп.1, 1985, дело 61. Альбом иллюстраций - дело 62.

14. Лапшин В.А. Разведка в Ленинградской области. 1986 - Архив ИИМК, Ф.35 (ЛОИА), 1986, №65.

15. Лапшин В.А. Краткий отчет об археологическом обследовании трассы нефтепровода БТС-2, проведенном на территории Ленинградской области (Лужский, Тосненский, Кировский, Всеволожский и Выборгский районы) в 2007 году. СПб., 2008.

16. Семенцов С.В. Развитие Приневья и Приладожья в VIII-XVII вв. – основа создания Санкт-Петербурга и всей Санкт-петербургской агломерации// Елагинские чтения. Выпуск 1. СПб. 2003.

17. Селин А. А. К исторической топографии Невского устья // Древние культуры Центральной Азии и Санкт-Петербург, 1998. СПб. С. 269-272.

18. Сорокин П. Е. Археологические исследования и проблемы сохранения культурного слоя на территории Санкт-Петербурга // Археология Петербурга, 1996. № 1. СПб.

19. Сорокин П. Е. Ландскрона, Невское устье, Ниеншанц, 2001. СПб.

20. Сорокин П.Е. О системе расселения в Приневье в допетровское время // Сельская Русь в IX–XVI вв. М. 2008.

#### **Сведения об обстоятельствах, повлиявших на процесс проведения и результаты экспертизы**

Обстоятельства, повлиявшие на процесс проведения и результаты экспертизы, отсутствуют.

#### **Сведения о проведенных исследованиях**

В процессе государственной историко-культурной экспертизы:

- проведены полевые научно-исследовательские археологические работы (разведки);
- подготовлен отчет о проведении полевых научно-исследовательских археологических работ;
- выполнен анализ действующего законодательства в сфере охраны культурного наследия;
- выполнен анализ документов и материалов, полученных для проведения экспертизы по объекту с формулировкой выводов;
- оформлены результаты государственной историко-культурной экспертизы в виде Акта.

## **Факты и сведения, выявленные и установленные в результате проведенных исследований**

Историко-культурное научное археологическое обследование (разведки) с целью проведения государственной историко-культурной экспертизы земельного участка по объекту: «Учебно-лабораторный корпус факультета морского приборостроения» по адресу: г. Санкт-Петербург, Ленинский пр., д.101, литера А проводилось в декабре 2025 г. сотрудниками археологической экспедиции АНО ЦСАиРАН под руководством Кириллова Е.Л. Работы осуществлялись на основании договора № 04/11/2025АНО от 28 ноября 2025 года, заключенного между АНО ЦСАиРАН и ООО «ТСП» и разрешения (Открытого листа) № Р018-00103-00/02986554 от 20 августа 2025 г., выданного Министерством культуры РФ Кириллову Евгению Львовичу на право производства археологических полевых работ (археологических разведок) на земельном участке в Адмиралтейском, Василеостровском, Выборгском, Калининском, Кировском, Колпинском, Красногвардейском, Красносельском, Кронштадтском, Курортном, Московском, Невском, Петроградском, Петродворцовом, Приморском, Пушкинском, Фрунзенском и Центральном районах г. Санкт-Петербурга. Срок действия Открытого листа с 20 августа 2025 года по 1 августа 2026 года.

Исследования проводились во исполнение требований Федерального закона № 73-ФЗ от 25 июня 2002 «Об объектах культурного наследия (памятниках истории и культуры) народов Российской Федерации».

Границы участка, подлежащего археологическому обследованию, предоставлены ООО «ТСП». Объемы изыскательских работ определялись исходя из площади земельного участка на основании исходных материалов, представленных Заказчиком работ, с учетом существующих методических рекомендаций. При проведении исследований эксперт опирался на предоставленные ООО «ТСП» документы, сведения и картографические материалы, а также открытые данные, предоставляемые федеральными и региональными органами власти, в том числе Геоинформационный портал (<https://nspd.gov.ru>). В документах, представленных Заказчиком для проведения экспертизы, несоответствий не выявлено.

### **Геологическая история исследуемой территории**

Геологическое строение территории Санкт-Петербурга обусловлено положением на стыке Балтийского кристаллического щита и Русской плиты. На всей территории развита мощная толща (до 1200 – 1300 м) верхнепротерозойских и палеозойских осадочных пород, образующая осадочный чехол Русской плиты. Они залегают наклонно, со слабым падением под углом 10 - 20' к юго-востоку и

образуют северо-западное крыло гигантской пологой вогнутой складки – Московской синеклизы (впадины).

В палеозое 300–400 миллионов лет назад вся эта территория была покрыта морем. Осадочные отложения того времени – пески, супеси, глины с линзами ила или торфа – покрывают мощной толщей (свыше 200 метров) кристаллический фундамент, состоящий из гранитов, гнейсов и диабазов. Современный рельеф образовался в результате деятельности ледникового покрова (последнее Валдайское оледенение было 12 тысяч лет назад). После отступления ледника образовалось Литориновое море, уровень которого был на 7–9 м выше современного. 4 тысячи лет назад море отступило, и мели Финского залива превратились в острова. Долина сложена озёрно-ледниковыми и постледниковыми отложениями. Последние 2,5 тысячи лет рельеф почти не менялся.

В четвертичный период территория города неоднократно покрывалась материковыми льдами, деятельность которых сформировала современный рельеф. Рельеф области сформировался в результате длительного взаимодействия внутренних и внешних сил. Историю формирования области условно делят на три этапа:

1 этап – в доледниковое время вследствие неравномерного тектонического поднятия сформировался денудационно–тектонический рельеф;

2 этап – в четвертичное время территория несколько раз покрывалась ледниками, которые неоднократно стаивали;

3 этап – после стаивания последнего ледникового покрова и спуска озерно-ледниковых водоемов (последние 8 – 9 тысяч лет) развитие рельефа происходило под влиянием эрозионно-аккумулятивной деятельности рек, абразии и аккумуляции озерных и морских водоемов, эоловой деятельности, карстовых процессов и морфообразования. Значительное поднятие северного побережья Ладожского озера вызвало перемещение водных масс к югу и затопление южного побережья этого озера. Результатом такой трансгрессии явилось возникновение реки Невы (4,5 – 5 тыс. лет назад) м.

До основания Санкт-Петербурга значительная часть территории была заболочена и покрыта лесами.

Почти вся территория Санкт-Петербурга расположена на плоской низкой равнине, имеющей множество древних морских террас. Одна из наиболее известных – Литориновая, начинающаяся в районе станции метро «Автово» и протянувшаяся вдоль проспекта Стачек и всего Петергофского шоссе. Называется по названию Литоринового моря, существовавшего на месте современной Балтики около 7,5–4 тысяч лет назад. На территории центральной части города выделены три террасы Литоринового моря, уступами спускающиеся к Финскому заливу. Каждая из террас имела отличия в строении почвенного покрова и его компонентном составе.



Исторический центр города расположен на первой, наиболее низкой, Литориновой морской террасе, которая расчленена рукавами реки Невы, образующими с островами обширную дельту. Почвообразование в дельте реки Невы отличалось высокой динамичностью, связанной с гидрологическим режимом реки и периодическими наводнениями. Каждое затопление открывало новую стадию в развитии почв, определяя специфику процессов синлитогенного почвообразования. В естественном почвенном покрове дельты Невы абсолютно доминировали аллювиальные серогумусовые глеевые почвы. В пределах города террасы сильно изменены человеком, пронизаны улицами с интенсивным движением.

Средняя высота центра города над уровнем моря 5 м. Северные районы имеют высоту от 1 (болота Юнтоловского заказника) до 40 м (Поклонная гора). Южные районы – от 5 до 18 м. И только в южных и кое-где в северных пригородах средняя высота рельефа составляет 50-60 м. Наивысшая точка в границах города находится на Дудергофских высотах и составляет 176 м. Самая низкая сухопутная точка находится в Кронштадте – Доковый бассейн со среднегодовой отметкой уровня воды в 11,4 м ниже нуля Кронштадтского футштока.

В палеозое вся эта территория была покрыта морями. Осадочные отложения того времени – песчаники, пески, глины, известняки — покрывают мощной толщей (свыше 200 метров) кристаллический фундамент, состоящий из гранитов, гнейсов и диабазов. Современный рельеф образовался в результате деятельности ледникового покрова (последнее Валдайское оледенение было 12 тысяч лет назад). После отступления ледника образовалось Литориновое море, уровень которого был на 7–9 м выше современного. 4 тысячи лет назад море отступило и образовалась долина реки Невы. Долина сложена озёрно-ледниковыми и постледниковыми отложениями. Последние 2,5 тысячи лет рельеф почти не менялся.

На наиболее возвышенных местах находились небольшие ареалы аллювиальных почв, в профиле которых заметны признаки альфегумусового процесса и подзолообразования.

В прибрежной зоне в результате деятельности прибоя и русловых процессов реки Невы береговая линия на протяжении тысячелетий постоянно изменялась, появлялись и исчезали мелкие заливы, острова меняли свою форму, увеличивались в размерах.

В краевых, как правило, западных, частях островов процессы абразии берега водами реки Невы и Финского залива препятствовали образованию полноразвитых аллювиальных почв. Здесь формировались слаборазвитые маршевые почвы.

### **История и топонимика исследуемого района**

Земельный участок по объекту: «Учебно-лабораторный корпус факультета морского приборостроения» расположен по адресу: г. Санкт-Петербург, Ленинский

пр., д. 101, литера А, в южной части Санкт-Петербурга, в административных границах Кировского района, муниципальный округ Красненькая речка.

Первые археологические свидетельства заселения территорий, входящих в пределы современного Санкт-Петербурга, известны в районе Лахты и Сестрорецкого разлива, и датируются периодом неолита и раннего железного века.

В 1922 г. сотрудником Лахтинской экскурсионной станции профессором П.В. Виттенбургом была открыта стоянка в Лахте. В 1923 г. Б.Ф. Земляковым на памятнике были проведены небольшие раскопки, площадь которых точно неизвестна, и описана стратиграфия памятника. Стоянка расположена в северной части пос. Ольгино Приморского р-на Петербурга, на верхней площадке террасы высотой 5-5,5 м над уровнем моря. Находки залежали под почвенно-дерновым слоем, слоем серого слоистого песка мощностью 20-30 см. и тонкой углистой прослойкой толщиной в 2-3 мм., прослеженной по всей вскрытой площади. Связаны находки со слоями красnobурого и лежащего под ним черного песка. Мощность культурного слоя составляла около 40 см., но местами увеличивалась до 90 см. Имеющиеся сейчас материалы Лахтинской стоянки представлены исключительно керамикой. Материалы хранятся в Государственном Эрмитаже (Герасимов, 2003).

Начало активного заселения исследуемой территории относится к XI-XII векам. По данным письменных источников Ижорская земля входила в состав Новгородского государства в качестве Дудоровского погоста Ореховского уезда Водской пятины, и в дальнейшем постоянно находилась в зоне хозяйственного освоения человека. В течение XI в. на территории Ижорского плато происходит переход к новым типам погребальных памятников. Прежде всего, меняется обряд. Трупосожжение (кремация) сменяется трупоположением (ингумацией). Внешний вид погребальных сооружений претерпевает коренные изменения. В XI-XIII вв. на берегах всех рек и озер появляются многочисленные древнерусские курганные могильники и поселения.

Во второй половине XIII-XV вв., благодаря совершенствованию техники земледелия и росту численности населения, а также изменению климата, осваиваются водоразделы. К этому периоду относятся жальничные и грунтовые могильники. Жальники представляют собой грунтовые могилы с поверхностной каменной обкладкой круглой, овальной или четырехугольной формы. Жальники постепенно сменили древнерусские курганы. Переход был постепенный. Первоначально, в начале XIII вв. появляются т. н. «курганы-жальники», насыпи которых не превышают кольца валунов и размеров могилы. По мере углубления подкурганных ям насыпи исчезают. Поздние жальники имеют более вытянутые обкладки из каменных плит, поставленных на ребро. Жальничные могилы обычно группируются на окраинах курганных могильников или образуют отдельные кладбища. Погребальный инвентарь представлен немногочисленными украшениями

и керамикой. На отдельных жальниках с XIII – начала XIV вв. появляются каменные кресты, позднее на них строят часовни.

В середине XIII века на территории водской земли строится Копорская крепость. Первое упоминание Копорского погоста встречается под 1240 годом в связи со взятием Александром Невским деревянной крепости построенной немецкими рыцарями. В 1280 году, как сообщает Новгородская летопись, новгородский князь Дмитрий Александрович возводит в Копорье каменную крепость. Однако в 1282 году новгородцы, разгневавшиеся на князя, не дали укрыться Дмитрию в крепости и разрушили ее. В 1297 году, в связи с нависшей угрозой с запада, новгородцы вновь возводят каменную крепость.

Писцовая книга 1500 г. свидетельствует о том, что крестьяне выращивали рожь, овес, ячмень и лен. Было развито скотоводство, в некоторых погостах существенную роль играла охота. Рыбная ловля была развита в местностях, лежащих по берегам реки Невы. В XV веке с формированием централизованного Русского государства, к Московским землям были присоединены новгородские, в том числе Вотская пятина. «Освоение невских берегов – одна из проблем истории русского Северо-запада. Известно, что, начиная с VIII–X вв., по Неве, проходил международный водный путь, связывавший Восточную Европу с Балтийским регионом. Однако на ее побережье практически не известны следы оседлости этого времени. Не выявлены здесь и археологические памятники более позднего времени – вплоть до XIV столетия» (Сорокин 2008: 351). Тем не менее, Санкт-Петербург возник не на пустом месте, с середины XV в. известны поселения на территории современного города и его окрестностей. «Планировка современного Санкт-Петербурга и его пригородной зоны в значительной мере основывается на существовавшей веками стабильной системе поселений и дорог. Многие допетербургские дороги стали городскими улицами, а древние селения были первоначальной основой создания городских слобод, кварталов и усадеб. Санкт-Петербург создан на основе предшествовавшей ему системы расселения, стабильно существовавшей в древнерусские, новгородские, московские, шведские времена» (Семенцов 2003:20).

В XV в. острова дельты Невы относились к двум погостам Ореховецкого уезда Водской пятины – Спасско Городненскому и Никольскому Ижерскому.

С конца XVI в. земли от Финского залива до Ладожского озера фактически перешли под управление Швеции. Территории Приневья были поделены на лены – Нотеборгский, Копорский и Корельский. В этот период происходил массовый отток православного населения на территорию России. На опустевшие земли приходило финское и шведское население, осваиваясь в заброшенных русских селениях. По опубликованным материалам Сауло Кепсу и по данным шведских описей и землемерных документов видно, что если до середины 1640-х - 1650-х гг.

большинство поселений сохраняло традиционные русские названия, то с 1650-х - 1660-х гг. осуществлялись многочисленные замены старинных топонимов и гидронимов на новые, в основном финские. Проведенные в 1670-1680-е гг. шведским правительством землемерные работы демонстрируют освоенность этих земель. За время пребывания в составе Швеции население подверглось финнизации.

После окончания Северной войны ижорские земли вновь вошли в состав Российского государства. В 1703 г. на берегах Невы был основан город Санкт-Петербург.

В XVII веке на этой территории проходила Приморская дорога.

С переездом царского двора в Петербург в 1711 году началось активное строительство загородных усадеб вдоль Петергофской дороги, которая впоследствии стала парадным въездом в город.

### **Петергофское шоссе**

Дорога, связывающая поселения, расположенные по южному побережью Финского залива и называемая с первой четверти XVIII столетия – Петергофской, существовала и в допетровское время. Шведские карты XVII века фиксировали существовавшую здесь магистраль. Однако расцвет дороги начинается, несомненно, с петровской эпохи. Именно в это время она стала важным транспортным звеном для передвижения в Кронштадт и для связи строящейся столицы с парадными летними приморскими дворцами императора. Стремясь облагородить переезд из Петербурга в парадную летнюю резиденцию, Петр Великий повелел раздать участки вдоль Петергофской дороги своим приближенным и представителям видных дворянских фамилий, переселенных, нередко насильно, в новую столицу. Всего в то время вдоль дороги появилось около девяти десятков дач. И среди них – дачи Нарышкиных, Воронцовых, Вяземских, Чичериных, Трубецких и многих других известных родов. И на этом блестящем фоне выделялись три основных дворцово-парковых комплекса – Петровские Стрельна и Петергоф и Меншиковский Ораниенбаум. И весь этот огромный уникальный организм, состоящий из господских домов, парков, прекрасных фруктовых садов, слился в единый ансамбль, протянувшийся от тогдашней границы Петербурга – Старо-Калинкина Моста до Красной Горки, вдоль всего побережья Финского залива.

В Екатерининское время, в 80-х годах XVIII столетия, сама дорога, до того времени располагавшаяся у подножия естественной террасы, была поднята на нее и пошла верхом, где ныне и сохраняется. Несколько позже, в середине XIX столетия, появилась и прогулочная приморская дорога, соединявшая Стрельну и Петергоф.

Перед Второй мировой войной район был преимущественно дачным, а во время Великой Отечественной войны Петергофское шоссе стало частью оборонительной линии Ленинграда.

**Красненькая речка** – округ назван в честь реки Красненькой, которая протекает через юго-западные районы Санкт-Петербурга. Это название известно с 1773 года в форме «Красная речка» – в то время на её левом берегу находился трактир «Красный кабачок».

Красненькая – небольшая река длиной 5,4 км фактически берет начало от нижней части исчезнувшего Лиговского канала, имеющей свой небольшой водосбор, и впадает в Невскую губу около Южно-Лахтинской отмели.

На 10-й версте Петергофской дороги, на берегу реки Красненькой (ныне территория МО «Красненькая речка») находился «Красный кабачок» – трактир, известный ещё со времён Петра I. Несмотря на то, что трактир располагался за чертой города, он был весьма популярен среди петербургской публики. Кабачок часто менял своих владельцев и не раз упоминался в литературе различными авторами.

«Красный кабачок» встречал радушно всех посетителей, служил благодушно своим гостям и завсегдатаям заведения и простоял с тех пор в неизменном виде вплоть до 1919 года. В настоящее время в Петергофе работает ресторан «Красный кабачок», расположенный по адресу: Санкт-Петербургское шоссе, 134А. Его владельцы позиционируют своё заведение преемником исторического трактирчика «Красный кабачок».

**Ленинский проспект** – одна из крупнейших магистралей Санкт-Петербурга, проходящая в Красносельском, Кировском и Московском районах на протяжении около 10 км. Проходит от Балтийского бульвара до Московской площади. Входит в состав Центральной дуговой магистрали (ЦДМ). Проспект проложен по землям посёлка Княжево, устроенного во владениях князя Н. Е. Куткина. Сейчас располагается между Финским заливом и Московской площадью. Соединяет Юго-Запад с Дачным и Московским проспектом. Назван в 1977 году в честь В. И. Ленина, включил бывшую улицу Галстяна (с 1955 года), бывший проспект Героев (с 1962 года) и новый участок в сторону Финского залива до улицы Доблести. В 2011 году проспект был продлён до проспекта Героев, а в 2015 году – до Балтийского бульвара, однако движение на участке от проспекта Героев до Балтийского бульвара было открыто только в августе 2019 года.

Застройка Ленинского проспекта началась в 1953 году (10-этажные жилые дома у Московской площади, арх. С. Б. Сперанский) и продолжалась в 1960–1990-х годах (арх. Е. М. Полторацкий и др.).

Непосредственно вокруг территории обследования расположен комплекс зданий Санкт-Петербургского государственного морского технического университета, сооружённых во второй половине XX века.

### **Анализ картографического материала**

В ходе работ были проанализированы картографические материалы XVII – XX веков, характеризующие состояние исследуемого участка в разные эпохи:

Первые картографические данные о заселении территории Приневья отражаются в шведских картах XVII начала XVIII вв. На плане Беренгейма 1676 г. исследуемый участок остается неосвоенным («Карта бывших губерний Иван-Города, Яма, Капорья и Нэтеборга», составлена по материалам, найденным в Шведских архивах). Ближайший населенный пункт – Mikasia – находится в 1,5 км к западу-северо-западу. Тракт вдоль берега Финского залива проходит в 1 км к северу.

Карта 1727 года – «Карта Ингерманландии», составлена на основе шведских картографических документов и карты А. Шхонбека, с добавлением новой российской топографической съемки. На карте размечены участки вдоль Петергофского шоссе с указанием распределенных под освоение. Территория обследования расположена в границах одного из владельческих участков, на неосвоенной территории вдалеке от населенных пунктов.

На карте Ф.Ф. Шуберта – трехверстовке Санкт-Петербургской губернии 1831 года топографическая ситуация предельно детализирована. Указаны мелиоративные каналы, отводящие поверхностные стоки. Участок обследования пересекает одна из мелиоративных канав. Застройка отсутствует.

Аналогичная ситуация на Военно-топографической карте С.-Петербургской губернии 1890 года и на финской довоенной топографической карте Карельского перешейка, составленной из листов съемки с 1920 по 1940 год. На аэрофотоснимке 1942 года участок остается неосвоенным.

На снимках 1966 и 1972 годов на всей территории ведутся масштабные строительные и земляные работы.

Таким образом, на основании анализа картографического материала, архивных и литературных источников, были сделаны следующие выводы:

- в ходе архивно-библиографических исследований установлено, что непосредственно на территории исследуемого участка объекты археологического наследия ранее не фиксировались;
- территория проектируемого объекта находится вне зоны активной хозяйственной деятельности человека вплоть до середины XX века и, по всей видимости, ранее использовалась исключительно в сельскохозяйственных целях;
- на территории обследования возможно, но маловероятно обнаружение построек и иных следов хозяйственной деятельности XIX – первой половины XX века.

Полевые археологические работы на участке обследования проводились в

соответствии с методическими указаниями и требованиями «Положения о порядке проведения археологических полевых работ и составления научной отчетной документации», утвержденного постановлением Бюро Отделения историко-филологических наук Российской академии наук от №15 от 12 апреля 2023 г.

Было проведено натурное обследование территории земельного участка по объекту: «Учебно-лабораторный корпус факультета морского приборостроения» по адресу: г. Санкт-Петербург, Ленинский пр., д.101, литера А с визуальным осмотром местности с целью поиска памятников археологии, выраженных в рельефе местности.

Натурные полевые исследования проводились в виде осуществления пеших маршрутов и закладки археологических шурфов. Маршруты осуществлялись на всем протяжении пешим порядком. Вся исследуемая площадь была разбита на неравные квадраты со сторонами не более 20 метров и пройдена пешими маршрутами по линии сетки квадратов. Все участки детально фиксировались (фото, описание, привязка к карте). При прохождении маршрутов с целью обнаружения выходов культурного слоя и артефактов осматривались встречающиеся обнажения грунта естественного и антропогенного происхождения. На перспективном для обнаружения памятников археологии участке производилась закладка шурфа, ориентированного по сторонам света, направленных на поиск культурного слоя и древних артефактов. Местоположение шурфа было обусловлено геоморфологическим состоянием местности и степенью освоенности обследуемой территории, и определялись с таким расчетом, чтобы обеспечить полное выявление и определение границ всех объектов археологического наследия, попадающих в пределы обследуемого земельного участка, с учетом существующих методических рекомендаций 1 шурф на 1 га (при площадных обследованиях). Всего в границах обследования для выявления объектов археологического наследия был заложен 1 шурф размерами 2х2 м, общей площадью 4 кв. м. Разборка грунта в процессе шурфовки производилась вручную по стратиграфическим слоям с разнородными культурными прослойками и соответствующим им общим планиграфическим горизонтам фиксации. Глубина шурфа включала всю толщу почвенного горизонта, осуществлялась контрольная прокопка верхней части археологически стерильного слоя, подстилающего почвенный горизонт (материка). Проводилась полная фотографическая фиксация обнаруженных объектов, а также всего процесса шурфовочных работ.

Для картирования рекогносцировочного шурфа, выявленных объектов и общевидовых фотографий ландшафтной ситуации использованы имеющиеся в распоряжении экспедиции карты масштаба 1:50000 и 1:100000 в формате JPG и TIF, а также топографический план масштаба в формате DWG, предоставленный заказчиком. Привязка шурфов, зачисток и зондажей на участках землеотводов к

системе мировых координат произведена с помощью портативных приборов глобального позиционирования Garmin Montana. Географические координаты (широта, долгота), определенные в зависимости от внешних условий приема с точностью 5-20 м, даются в формате градусы-минуты-секунды Long/Lat dd°mm'ss,ss" (WGS-84). С помощью встроенных в геоинформационную систему QGIS программных алгоритмов переведены в местную систему координат МСК-1964 Санкт-Петербург.

Основные этапы работ фиксировались с помощью цифровых фотоаппаратов с разрешением не менее 5 Мрх. Для указания масштаба и ориентации по сторонам света при фотографировании использовался набор телескопических реек длиной 4 м с сантиметровыми делениями, двухцветная стрелка «север». После окончания работ шурф был рекультивирован до уровня дневной поверхности на момент начала работ, что подтверждено фотографически.

Земельный участок по объекту: «Учебно-лабораторный корпус факультета морского приборостроения» расположен по адресу: г. Санкт-Петербург, Ленинский пр., д. 101, литера А, в южной части Санкт-Петербурга, в административных границах Кировского района, муниципальный округ Красненькая речка.

Площадь земельного участка – 0,6 га.

Участок имеет форму сложного многоугольника с максимальной протяженностью с севера на юг в 90 метров, и с запада на восток в 133 метра.

В недавнем прошлом на участке располагались подсобные корпуса Санкт-Петербургского государственного морского технического университета – мастерские и склады, иные административно-хозяйственные сооружения. На момент проведения обследования строения демонтированы. Согласно сводному плану сетей, предоставленному заказчиком производства работ, в границах территории обследования ранее существовал целый комплекс подземных коммуникаций, демонтированных вместе со зданиями.

Высотные отметки дневной поверхности (с учетом насыпей и заглубленных сооружений) варьируются в пределах от 3,0 до 4,0 м БС с учетом элементов благоустройства.

На первом этапе полевых археологических работ было проведено визуальное обследование объекта пешим маршрутом. При проведении визуального осмотра участка проводилась фотофиксация современного состояния территории.

Допуск на территорию осуществляется по пропускam через проходную Санкт-Петербургского государственного морского технического университета.

Территория земельного участка разделена на две части.

1. Южная часть огорожена строительным металлическим сплошным забором, на момент проведения обследования территория свободна. Строительные и



иные земляные работы не ведутся. Покрытие площадки – сnivelированный по территории грунт со строительным мусором. Деревья и кустарники, естественно сформированный почвенный слой отсутствуют.

2. Северная часть представляет собой площадку, отсыпанную гравием, с бетонными поребриками. Вокруг территории устроены асфальтированные проезды.

Всего в рамках проведения археологических работ был заложен 1 археологический шурф. Местоположение шурфа было определено по результатам визуального осмотра местности и анализа сводного плана подземных коммуникаций – на открытом ровном участке, в юго-западной оконечности территории обследования, в месте фиксации относительно современной техногенной ямы:

### **Шурф 1**

Шурф заложен в бортах существующей техногенной ямы.

Высота центра шурфа – 3,8 м БС.

Размеры – 2х2 м, площадь – 4 кв. м. Шурф ориентирован по сторонам света.

До начала работ площадь шурфа была образована техногенным грунтом.

Стратиграфия шурфа (по южной стенке):

1. Темно-серая гумусированная мешаная супесь с древесными остатками мощностью до 25 см.

2. Материк – серый крупнозернистый песок фиксируется на глубине 20-30 см от дневной поверхности. Слой серого суглинка прокопан по всей площади шурфа на глубину до 20 см.

Общая глубина исследований – 50-60 см.

По всей видимости, слой темно-серой супеси является остатками естественно сформированного почвенного слоя, перемешанного с мульчей и корнями деревьев в процессе расчистки площадки какое-то время назад.

Материковые геологические отложения представляют собой однородный слой песка, сформированного водой в прибрежной зоне (намыв). В слое содержатся корневища тростника. Такой тип материковых отложений характерен для прибрежных участков юго-восточной окраины города.

После окончания работ шурф был рекультивирован до уровня дневной поверхности на момент начала работ.

В результате проведенного археологического обследования земельного участка по объекту: «Учебно-лабораторный корпус факультета морского приборостроения» по адресу: г. Санкт-Петербург, Ленинский пр., д.101, литера А зафиксировано отсутствие остатков наземных древних сооружений, артефактов, имеющих историко-культурную ценность, культурного слоя или иных следов пребывания здесь человека в древности, которые можно было бы отнести к объектам археологического наследия. Результаты проведенных в рамках

государственной историко-культурной экспертизы археологических полевых работ отражены в полном научно-техническом отчете (Прил. 3).

### Обоснования вывода экспертизы

1. В соответствии с заключением уполномоченного органа охраны объектов культурного наследия (письмо Комитета по государственному контролю, использованию и охране памятников истории и культуры № 01-43-16583/25-0-0 от 27.06.2025 года) земельный участок по объекту: «Учебно-лабораторный корпус факультета морского приборостроения» по адресу: г. Санкт-Петербург, Ленинский пр., д.101, литера А расположен в границах:

– вне зон охраны объектов культурного наследия.

В пределах границ вышеуказанного земельного участка **отсутствуют** объекты (выявленные объекты) культурного наследия; объекты культурного наследия, включенные в Единый государственный реестр объектов культурного наследия (памятников истории и культуры) народов Российской Федерации, а также защитная зона объектов культурного наследия.

К границам участка непосредственно **не примыкают** объекты (выявленные объекты) культурного наследия. Участок расположен вне границ территории исторического поселения.

КГИОП **не располагает** сведениями о наличии либо отсутствии объектов, обладающих признаками объектов культурного наследия, на рассматриваемом земельном участке.

2. Согласно проведенным историко-архивным исследованиям на территории земельного участка по объекту: «Учебно-лабораторный корпус факультета морского приборостроения» по адресу: г. Санкт-Петербург, Ленинский пр., д.101, литера А объекты, которые можно было бы отнести к объектам археологического наследия, **отсутствуют**.

3. В соответствии со статьей 45-1 Федерального закона от 25.06.2002 №73-ФЗ «Об объектах культурного наследия (памятниках истории и культуры) народов Российской Федерации» на территории земельного участка по объекту: «Учебно-лабораторный корпус факультета морского приборостроения» по адресу: г. Санкт-Петербург, Ленинский пр., д.101, литера А проведены археологические полевые работы в форме археологической разведки. Работы выполнены в соответствии с методическими указаниями и требованиями «Положения о порядке проведения археологических полевых работ и составления научной отчетной документации», утвержденного постановлением Бюро Отделения историко-филологических наук Российской академии наук №15 от 12 апреля 2023 г. и иных нормативно-правовых актов в сфере охраны объектов культурного наследия и хорошо документированы.

Результаты обследования отражены в полном научно-техническом отчете. В ходе проведенных в рамках государственной историко-культурной экспертизы археологических полевых работ объектов археологического наследия **не обнаружено**.

4. Представленные материалы исчерпывающие и доказывают археологическую изученность земельного участка по объекту: «Учебно-лабораторный корпус факультета морского приборостроения» по адресу: г. Санкт-Петербург, Ленинский пр., д.101, литера А.

### **Вывод экспертизы**

Экспертом сделан вывод о возможности (положительное заключение) проведения земляных, строительных, мелиоративных и (или) хозяйственных работ, предусмотренных статьей 25 Лесного кодекса Российской Федерации работ по использованию лесов (за исключением работ, указанных в пунктах 3, 4 и 7 части 1 статьи 25 Лесного кодекса Российской Федерации) и иных работ на земельного участка по объекту: «Учебно-лабораторный корпус факультета морского приборостроения» по адресу: г. Санкт-Петербург, Ленинский пр., д.101, литера А в связи с отсутствием выявленных объектов археологического наследия на указанном земельном участке, подлежащем воздействию земляных, строительных, мелиоративных и (или) хозяйственных работ, предусмотренных статьей 25 Лесного кодекса Российской Федерации работ по использованию лесов (за исключением работ, указанных в пунктах 3, 4 и 7 части 1 статьи 25 Лесного кодекса Российской Федерации) и иных работ.

#### *Перечень приложений к экспертизе:*

*Приложение 1* Копия Технического задания к Договору № 04/11/2025АНО от 28 ноября 2025 года.

*Приложение 2* Копия письма Комитета по государственному контролю, использованию и охране памятников истории и культуры Правительства Санкт-Петербурга № 01-43-16583/25-0-0 от 27.06.2025 г.

*Приложение 3* Копия Полного научно-технического отчета о выполнении научно-исследовательских археологических работ в виде историко-культурного научного археологического обследования (разведки) с целью проведения государственной историко-культурной экспертизы земельного участка по объекту: «Учебно-лабораторный корпус факультета морского

приборостроения» по адресу: г. Санкт-Петербург, Ленинский пр., д.101, литера А, выполненного АНО ЦСАиРАН.

*Приложение 4* Схема расположения земельного участка на кадастровой карте территории.

*Приложение 5* Копия градостроительного плана земельного участка № РФ-78-1-98-0-00-2024-2358-0.

*Приложение 6* Копия Выписки из Единого государственного реестра недвижимости об объекте недвижимости № КУВИ-001/2024-85456860 от 26.03.2024 г.

*Приложение 7* Копия справки № 2 от 10.12.2025 г.

*Приложение 8* Сведения об экспертах.

*Приложение 9* Выдержки из приказа № 2252 от 27.07.2023 г. «Об утверждении статуса аттестованного эксперта по проведению государственной историко-культурной экспертизы».

*Приложение 10* Выдержки из приказа № 1055 от 18.06.2025 г. «Об утверждении статуса аттестованного эксперта по проведению государственной историко-культурной экспертизы».

*Приложение 11* Выдержки из приказа № 2121 от 14.07.2023 г. «Об утверждении статуса аттестованного эксперта по проведению государственной историко-культурной экспертизы».

**Эксперт Вахонеев В.В.**

**Руководитель археологических исследований Кириллов Е.Л.**

«10» декабря 2025 г.

*Документ подписан усиленными квалифицированными электронными подписями в соответствии с п. 24 Положения о Государственной историко-культурной экспертизе, утвержденного постановлением Правительства от 25 апреля 2024 г. № 530.*

*Акт экспертизы оформлен в соответствии с требованиями Федерального Закона от 04.08.2023 г. № 457-ФЗ «О внесении изменений в отдельные законодательные акты Российской Федерации» и подписан УКЭП с использованием машиночитаемой доверенности.*

*Приложение 1*

**Копия Технического задания к Договору № 04/11/2025АНО от  
28 ноября 2025 года**

Приложение №1  
к Договору № 04/11/2025 АНО  
от 28 ноября 2025 г.

### ТЕХНИЧЕСКОЕ ЗАДАНИЕ

на проведение научно-исследовательских работ в виде археологических разведок и подготовку акта государственной историко-культурной экспертизы земельного участка по объекту: «Учебно-лабораторный корпус факультета морского приборостроения» по адресу: г. Санкт-Петербург, Ленинский пр., д.101, литера А

#### 1. Общие положения.

1.1. Наименование Работ: проведение научно-исследовательских работ в виде археологических разведок и подготовку акта государственной историко-культурной экспертизы земельного участка по объекту: «Учебно-лабораторный корпус факультета морского приборостроения» по адресу: г. Санкт-Петербург, Ленинский пр., д.101, литера А.

1.2. Заказчик: ООО «ТСП»

1.3. Исполнитель: АНО «ЦСАиРАН».

1.4. Стадия работ: проектная.

1.5. Район исследования: Санкт-Петербург, Кировский район.

1.6. Основание выполнения работ: письмо Комитета по государственному контролю, использованию и охране памятников истории и культуры №01-43-16583/25-0-0 от 27.06.2025.

1.7. Площадь земельного участка: 0,6 Га.

2. **Объект экспертизы:** земельный участок по объекту: «Учебно-лабораторный корпус факультета морского приборостроения» по адресу: г. Санкт-Петербург, Ленинский пр., д.101, литера А.

#### 3. Основная нормативно-техническая документация.

3.1. Федеральный закон РФ "Об объектах культурного наследия (памятниках истории и культуры) народов Российской Федерации" от 25 июня 2002 года N 73-ФЗ.

3.2. Федеральный закон №7-ФЗ от 10.01.2002 г «Об охране окружающей среды».

3.3. Постановление Правительства РФ от 12.09.2015 N 972 "Об утверждении Положения о зонах охраны объектов культурного наследия (памятников истории и культуры) народов Российской Федерации и о признании утратившими силу отдельных положений нормативных правовых актов Правительства Российской Федерации".

3.4. Постановление Правительства РФ от 25.04.2024 г. № 530 «Об утверждении Положения о государственной историко-культурной экспертизе».

3.5. Положение о порядке проведения археологических полевых работ и составления научной отчетной документации (утверждено постановлением Бюро Отделения историко-филологических наук Российской академии наук от 12 апреля 2023 г. №15).

#### 4. Состав работ.

##### Первый этап:

4.1. Получение разрешения (открытый лист) на право проведения археологических работ.

4.2. Архивно-библиографические исследования, составление исторической справки и создание ситуационного плана.

4.2.1. Проведение архивных исследований, касающихся сведений о наличии археологических памятников в обследуемой зоне.

4.2.2. Визуальное обследование участка исследований.

4.2.3. Составление краткой исторической справки.

Заказчик

Исполнитель

#### 4.3. Археологическое обследование участка.

4.3.1. Выявление памятников археологии на основании наличия подъемного материала, особенностей рельефа и иных данных.

4.3.2. Привязка обнаруженных памятников к территории застройки.

4.3.3. Описание ландшафтной характеристики расположения обнаруженных памятников и фиксируемых нарушений поверхности объекта.

4.3.4. Разбивка археологических шурфов - 1 шурф.

4.3.5. Фотофиксация в процессе подготовки к закладке шурфов.

4.3.6. Выборка культурных напластований из шурфов по слоям, с трехмерной фиксацией находок на плане шурфа.

4.3.7. Выявление археологического материала в культурном слое.

4.3.8. Изучение культурного слоя в процессе закладки шурфов с зачисткой профилей для получения вертикальных разрезов.

4.3.9. Фотофиксация процесса работ, отдельных находок и скоплений материала in situ.

4.3.10. Фото- и графо- фиксация профилей стенок шурфов и обнаруженных ям.

4.3.11. Отбор археологического материала из заполнения ям и сооружений, полевая консервация вещевого материала.

4.3.12. Вычерчивание профилей шурфов, текстуальное описание стратиграфии, культурного слоя, материка и иных объектов в шурфах.

4.3.13. Ведение полевой документации.

#### 4.4. Камеральные работы.

4.4.1. Очистка или мытье находок, при необходимости оперативная первичная консервация предметов из разрушающихся материалов.

4.4.2. Статистическая обработка массовых находок. Шифровка находок.

4.4.3. Составление полевых описей индивидуальных и массовых находок.

4.4.4. Зарисовка находок.

4.4.5. Фотографирование находок.

При необходимости:

4.4.6. Определение остеологического материала и отбор образцов в коллекцию.

4.4.7. Определение зерен и семян.

4.4.8. Определение пород образцов древесины.

4.4.9. Дендрохронологический и радиоуглеродный анализ образцов.

4.4.10. Атрибуция нумизматических находок.

4.4.11. Атрибуция воинских и других знаков.

4.4.12. Эпиграфический анализ находок с надписями.

4.4.13. Атрибуция изделий с клеймами изготовителей.

4.5. Подготовка коллекций к передаче на постоянное хранение в Государственный музейный фонд.

4.6. Написание полного научно-технического отчёта.

4.7. Уведомление об окончании первого этапа.

#### Второй этап:

4.8. Подготовка акта государственной историко-культурной экспертизы земельного участка.

#### 5. Отчетная документация.

5.1. Полный научно-технический отчет в 1 экземпляре на электронном носителе;

Акт государственной историко-культурной экспертизы земельного участка в 1 экземпляре на электронном носителе;

5.2. Отчетная документация предоставляется в электронном виде в формате Adobe Acrobat (\*.pdf).

#### 6. Требования к выполнению работ.

Заказчик

Исполнитель

6.1. Отчетная документация должна соответствовать требованиям Положения о порядке проведения археологических полевых работ и составления научной отчетной документации (утверждено постановлением Бюро Отделения историко-филологических наук Российской академии наук от 12 апреля 2023 г. №15) и Положения о государственной историко-культурной экспертизе (утв. Постановлением Правительства №530 от 25 апреля 2024 г.)

Генеральный директор ООО «ТСП»

   
/М.И. Бунегин/  
М.П.

дседатель АНО «ИСАиРАН»

   
/Н.Ф. Соловьева/  
М.П.

Заказчик

Исполнитель



***Приложение 2***

**Копия письма Комитета по государственному контролю,  
использованию и охране памятников истории и культуры  
Правительства Санкт-Петербурга № 01-43-16583/25-0-0 от  
27.06.2025 г**



ПРАВИТЕЛЬСТВО САНКТ-ПЕТЕРБУРГА

**КОМИТЕТ ПО ГОСУДАРСТВЕННОМУ  
КОНТРОЛЮ, ИСПОЛЬЗОВАНИЮ  
И ОХРАНЕ ПАМЯТНИКОВ  
ИСТОРИИ И КУЛЬТУРЫ  
(КГИОП)**

ул. Зодчего Росси, д. 1-3, литера А, Санкт-Петербург, 191023  
Тел. (812) 417-43-03, Факс (812) 710-42-45  
E-mail: [kgiop@gov.spb.ru](mailto:kgiop@gov.spb.ru)  
<https://www.gov.spb.ru>, <http://kgiop.ru>

ООО «ТСП»

[maxbun@mail.ru](mailto:maxbun@mail.ru)

**Штамп**

№ 01-43-16583/25-0-0 от 27.06.2025

На № 1664969 от 27.06.2025

В ответ на Ваше обращение КГИОП сообщает, что земельный участок по объекту: **«Учебно-лабораторный корпус факультета морского приборостроения»** по адресу: **г. Санкт-Петербург, Ленинский пр., д.101, литера А** (согласно приложенной к запросу схеме) расположен в границах:

– вне зон охраны объектов культурного наследия.

Закон Санкт-Петербурга от 19.01.2009 № 820-7 (в редакции, вступившей в силу 26.02.2025) «О границах объединенных зон охраны объектов культурного наследия, расположенных на территории Санкт-Петербурга, режимах использования земель и требованиях к градостроительным регламентам в границах указанных зон».

В пределах границ вышеуказанного земельного участка отсутствуют объекты (выявленные объекты) культурного наследия; объекты культурного наследия, включенные в Единый государственный реестр объектов культурного наследия (памятников истории и культуры) народов Российской Федерации, а также защитная зона объектов культурного наследия.

К границам участка непосредственно не примыкают объекты (выявленные объекты) культурного наследия.

Согласно приказу Минкультуры России от 30.10.2020 № 1295 (ред. от 19.10.2022) «Об утверждении предмета охраны, границ территории и требований к градостроительным регламентам в границах территории исторического поселения федерального значения город Санкт-Петербург» (далее – историческое поселение), участок расположен вне границ территории исторического поселения.

КГИОП не располагает сведениями о наличии либо отсутствии объектов, обладающих признаками объектов культурного наследия, на рассматриваемом земельном участке. В связи с этим, а также в соответствии с требованиями ст. 30 Федерального закона № 73-ФЗ от 25.06.2002 г. «Об объектах культурного наследия (памятниках истории и культуры) народов Российской Федерации», земельный участок является объектом государственной историко-культурной экспертизы.

Дополнительно сообщаем, что <sup>29</sup>В соответствии с пп. (а) п. 2 постановления Правительства Российской Федерации от 30.12.2023 № 2418 «Об особенностях порядка определения наличия или отсутствия объектов, обладающих признаками объекта археологического наследия, на территориях, подлежащих воздействию изыскательских, земляных, строительных, мелиоративных, хозяйственных работ, указанных в статье 30 федерального закона «Об объектах культурного наследия (памятниках истории и культуры) народов Российской Федерации» работ по использованию лесов и иных работ» государственная историко-культурная экспертиза земельного участка не проводится в случае выполнения:

- земляных работ, связанных с прокладкой инженерных коммуникаций в существующих каналах, тоннелях и коммуникационных коллекторах;
- земляных работ, связанных с реконструкцией и капитальным ремонтом автомобильных дорог первой и второй категорий в границах их полосы отвода;
- земляных работ, выполняемых в границах существующих фундаментов и опор зданий, строений и сооружений.

Данное письмо носит информативный характер и не является разрешением на производство работ.

**Начальник Управления  
государственного реестра  
объектов культурного  
наследия**

*Место для подписи*

**П.О. Яковлев**

### *Приложение 3*

**Копия Полного научно-технического отчета о выполнении научно-исследовательских археологических работ в виде историко-культурного научного археологического обследования (разведки) с целью проведения государственной историко-культурной экспертизы земельного участка по объекту: «Учебно-лабораторный корпус факультета морского приборостроения» по адресу: г. Санкт-Петербург, Ленинский пр., д.101, литера А, выполненного АНО ЦСАиРАН**



**АВТОНОМНАЯ НЕКОММЕРЧЕСКАЯ ОРГАНИЗАЦИЯ ПО ИЗУЧЕНИЮ И  
СОХРАНЕНИЮ ОБЪЕКТОВ КУЛЬТУРНОГО НАСЛЕДИЯ  
«ЦЕНТР СПАСАТЕЛЬНОЙ АРХЕОЛОГИИ И РЕСТАВРАЦИИ  
АРХИТЕКТУРНОГО НАСЛЕДИЯ»**

Экз. \_\_\_\_\_

**Заказчик – ООО «ТСП»**

**ПОЛНЫЙ НАУЧНО-ТЕХНИЧЕСКИЙ ОТЧЕТ**

**Историко-культурное научное археологическое обследование  
(разведки) с целью проведения государственной историко-культурной  
экспертизы земельного участка по объекту: «Учебно-лабораторный корпус  
факультета морского приборостроения» по адресу: г. Санкт-Петербург,  
Ленинский пр., д.101, литера А**

04/11/2025 АНО-АНО ЦСАиРАН-2025-ТО

Отв. исполнитель Е.Л. Кириллов

Инв. № подл.	Подпись и дата	Взам. инв. №

Санкт-Петербург  
2025

Автономная некоммерческая организация по изучению и сохранению объектов  
культурного наследия  
«ЦЕНТР СПАСАТЕЛЬНОЙ АРХЕОЛОГИИ И РЕСТАВРАЦИИ  
АРХИТЕКТУРНОГО НАСЛЕДИЯ»

УДК: 902.21(470.23-25)

ББК: 63.4(2)

Инв.№ \_\_\_\_\_

Гриф. \_\_\_\_\_

Экз. \_\_\_\_\_

УТВЕРЖДАЮ:

Председатель АНО ЦСАиРАН  
к.и.н.

\_\_\_\_\_ Ф. Софьяева

« 04 » \_\_\_\_\_ 2025 г.



ПОЛНЫЙ НАУЧНО-ТЕХНИЧЕСКИЙ ОТЧЕТ

ИСТОРИКО-КУЛЬТУРНОЕ НАУЧНОЕ АРХЕОЛОГИЧЕСКОЕ  
ОБСЛЕДОВАНИЕ (РАЗВЕДКИ) С ЦЕЛЬЮ ПРОВЕДЕНИЯ  
ГОСУДАРСТВЕННОЙ ИСТОРИКО-КУЛЬТУРНОЙ ЭКСПЕРТИЗЫ  
ЗЕМЕЛЬНОГО УЧАСТКА ПО ОБЪЕКТУ: «УЧЕБНО-ЛАБОРАТОРНЫЙ  
КОРПУС ФАКУЛЬТЕТА МОРСКОГО ПРИБОРОСТРОЕНИЯ» ПО АДРЕСУ:  
Г. САНКТ-ПЕТЕРБУРГ, ЛЕНИНСКИЙ ПР., Д.101, ЛИТЕРА А

04/11/2025 АНО-АНО ЦСАиРАН-2025-ТО

Объект по адресу: г. Санкт-Петербург, Кировский район, Ленинский пр., д. 101, литера А  
Основание: Договор № 04/11/2025 АНО от 28 ноября 2025 года  
Заказчик: ООО «ТСП»  
Исполнитель: АНО ЦСАиРАН

Отв. исполнитель Кириллов Е. Л. Кириллов

Санкт-Петербург  
2025

Подп. и дата	
Взам. инв. №	
Инв. № дубл.	
Подп. и дата	
Инв. № подл.	

Обозначение	Наименование	Примечание
04/11/2025 АНО-АНО ЦСАиРАН-2025-ТО-С	Содержание тома	стр. 6
04/11/2025 АНО-АНО ЦСАиРАН-2025-ТО-Т	Том 1. Полный научно-технический отчет по результатам выполнения археологических исследований. Текстовая часть.	стр. 3-38
304/11/2025 АНО-АНО ЦСАиРАН-2025-ТО-Г	Том 1. Полный научно-технический отчет по результатам выполнения археологических исследований. Графическая часть.	стр. 39-63

Инв. № подл.	Подп. и дата	Инв. № дубл.	Взам. инв. №	Подп. и дата	04/11/2025 АНО-АНО ЦСАиРАН-2025-ТО-С					
					Лит	Изм.	№ докум.	Подп.	Дата	
					Разраб.	Кириллов Е.Л.	09.12	Полный научно-технический отчет		
					Пров.	Вахонеев В.В.	09.12			
					Утв.	Соловьева Н.Ф.	09.12			
					Лит	Лист	Листов			
						2	63			
					АНО ЦСАиРАН					

## СПИСОК ИСПОЛНИТЕЛЕЙ

Руководитель работ,  
держатель Открытого листа

 Е. Л. Кириллов

Заместитель руководителя,  
м.н.с.

А. М. Смирнов (ведение  
полевого дневника,  
фотографическая  
фиксация, подготовка  
иллюстративного материала,  
подготовка исторической  
справки и картографического  
материала)

Соисполнители:

лаборант

А. Г. Раззак

лаборант

Ю. Г. Раззак

лаборант

М. В. Растопшина

Инв. № подл.	Подп. и дата	Инв. № дубл.	Взам. инв. №	Подп. и дата	Инв. № подл.						Лист
Ли	Изм.	№ докум.	Подп.	Дата	04/11/2025 АНО-АНО ЦСАиРАН-2025-ТО-Т					3	



**Наименование организации, проводившей полевые работы:**  
Автономная некоммерческая организация по изучению и сохранению объектов культурного наследия «Центр спасательной археологии и реставрации архитектурного наследия».

**ФИО держателя Открытого листа:** Кириллов Евгений Львович.

**Номер Открытого листа:** № P018-00103-00/02986554 от 20 августа 2025 года, срок действия Открытого листа – с 20 августа 2025 года по 1 августа 2026 года (приложение А).

**Полное название отчета, количество томов, листов:** Историко-культурное научное археологическое обследование (разведки) с целью проведения государственной историко-культурной экспертизы земельного участка по объекту: «Учебно-лабораторный корпус факультета морского приборостроения» по адресу: г. Санкт-Петербург, Ленинский пр., д.101, литера А. – Санкт-Петербург: АНО ЦСАиРАН, 2025. – 63 л.

Отчет состоит из 1 тома, включающего: 38 стр. текста, 31 рис., 15 источников, 2 приложения.

**Ключевые слова:** Санкт-Петербург, Кировский район, муниципальный округ Красненькая речка, Ленинский проспект, шурф, археологические полевые работы (археологическая разведка).

**Сроки и место проведения археологических полевых работ:** декабрь 2025 года, г. Санкт-Петербург, Кировский район, Ленинский проспект, д. 101, литера А.

**Основание для проведения археологических полевых работ:** договор № 04/11/2025АНО от 28 ноября 2025 года, заключенный между АНО ЦСАиРАН и ООО «ТСП».

**Размер обследованного земельного участка, количество заложённых разведочных шурфов.** Площадь обследуемого земельного участка – 0,6 га. В ходе полевых археологических работ произведен натурный осмотр участка,

Инв. № подл.	Подп. и дата	
	Взам. инв. №	
	Инв. № дубл.	
	Подп. и дата	
	Инв. № подл.	

Ли	Изм.	№ докум.	Подп.	Дата	04/11/2025АНО-АНО ЦСАиРАН-2025-ТО-Т	Лист 4

заложен 1 археологический шурф, площадью 4 кв. м. Археологические объекты в границах исследуемой территории не выявлены.

### **Обоснование количества заложенных археологических шурфов.**

Согласно «Положению о порядке проведения археологических полевых работ и составления научной отчетной документации» (утверждено постановлением Бюро Отделения историко-филологических наук Российской академии наук № 15 от «12» апреля 2023 г.), предварительная оценка количества закладываемых шурфов проводится из расчета:

- не менее одного шурфа на площади до 1 га при обследовании земельных участков, отведенных под строительство и обустройство площадных хозяйственных объектов.

Количество шурфов определяется с таким расчетом, чтобы обеспечить выявление всех объектов археологического наследия в границах обследуемых земельных участков. При этом шурфы могут располагаться на обследуемой площади неравномерно. Их количество необходимо увеличивать на всех частях земельных участков, перспективных для обнаружения объектов археологического наследия.

В границах территории площадного объекта был заложен 1 археологический шурф (размеры одного шурфа – 2х2 м).

**Краткая научная информация о результатах проведенных археологических полевых работ:** в результате проведенных историко-архивных исследований в границах земельного участка по объекту: «Учебно-лабораторный корпус факультета морского приборостроения» по адресу: г. Санкт-Петербург, Ленинский пр., д.101, литера А объекты культурного наследия, включенные в Единый Государственный реестр памятников истории культуры Российской Федерации, **отсутствуют**. В ходе работ объектов культурного (археологического) наследия **не выявлено**.

Инв. № подл.	Подп. и дата	Инв. № дубл.	Взам. инв. №	Подп. и дата					
Ли	Изм.	№ докум.	Подп.	Дата	04/11/2025 АНО-АНО ЦСАиРАН-2025-ТО-Т				
					Лист				
					5				

## СОДЕРЖАНИЕ

НОРМАТИВНО-ПРАВОВАЯ БАЗА.....	7
ОПРЕДЕЛЕНИЯ И СОКРАЩЕНИЯ.....	9
ВВЕДЕНИЕ .....	11
1. ИСТОРИЧЕСКАЯ СПРАВКА .....	14
1.1. Геологическая история исследуемой территории.....	14
1.2. История и топонимика исследуемого района.....	16
1.3. Анализ картографического материала .....	22
2. ФИЗИКО-ГЕОГРАФИЧЕСКАЯ ХАРАКТЕРИСТИКА РАЙОНА РАБОТ.....	24
3. МЕТОДИКА ПОЛЕВЫХ ИССЛЕДОВАНИЙ .....	26
4. ПОЛЕВЫЕ ИССЛЕДОВАНИЯ.....	29
ЗАКЛЮЧЕНИЕ.....	32
СПИСОК ИСТОЧНИКОВ И ЛИТЕРАТУРЫ.....	33
СПИСОК ИЛЛЮСТРАЦИЙ .....	35
АЛЬБОМ ИЛЛЮСТРАЦИЙ .....	38
ПРИЛОЖЕНИЕ А. КОПИЯ ОТКРЫТОГО ЛИСТА.....	61
ПРИЛОЖЕНИЕ Б. КОПИЯ ПИСЬМА КГИОП .....	62

Подп. и дата					
Взам. инв. №					
Инв. № дубл.					
Подп. и дата					
Инв. № подл.					

04/11/2025 АНО-АНО ЦСАиРАН-2025-ТО-С				
Лит	Изм.	№ докум.	Подп.	Дата
Разраб.		Кириллов Е.Л.	<i>Кириллов</i>	08.12
Пров.		Вахонеев В.В.	<i>Вахонеев</i>	08.12
Утв.		Соловьева Н.Ф.	<i>Соловьева</i>	08.12
Полный научно-технический отчет				
АНО ЦСАиРАН				

Лит	Лист	Листов
	6	63

## НОРМАТИВНО-ПРАВОВАЯ БАЗА

Настоящие исследования проводились во исполнение требований ст. 28 Федерального закона № 73-ФЗ от 25 июня 2002 года «Об объектах культурного наследия (памятниках истории и культуры) народов Российской Федерации» на основании следующих нормативно-правовых актов:

1. Федеральный Закон РФ "Об объектах культурного наследия (памятниках истории и культуры) народов Российской Федерации" от 25 июня 2002 года № 73-ФЗ;

2. Федеральный Закон РФ "Об охране окружающей природной среды" от 10.01.2002 № 7-ФЗ;

3. Положение о порядке проведения археологических полевых работ и составления научной отчетной документации, по форме утвержденного постановлением бюро Отделения историко-филологических наук Российской академии наук № 15 от 12 апреля 2023 г.;

4. Положение о едином государственном реестре объектов культурного наследия (памятников истории и культуры) народов Российской Федерации (утверждено приказом Министерства культуры РФ от 03.12.2011 № 954);

5. Положение о государственной историко-культурной экспертизе, утвержденное постановлением Правительства Российской Федерации от 25 апреля 2024 г. № 530;

6. Правила выдачи, приостановления и прекращения действия разрешений (Открытых листов) на проведение работ по выявлению и изучению объектов археологического наследия, включая работы, имеющие целью поиск и изъятие археологических предметов (утв. Постановлением Правительства РФ №1893 от 24 октября 2022 г.)

7. Методика определения границ территорий объектов археологического наследия (рекомендована письмом Министерства культуры Российской Федерации от 27.01.2012 № 12-01-39/05-АБ);

8. Закон Санкт-Петербурга о границах зон охраны объектов культурного наследия на территории Санкт-Петербурга и режимах использования земель в

Подп. и дата					
Взам. инв. №					
Инв. № дубл.					
Подп. и дата					
Инв. № подл.					

					04/11/2025 АНО-АНО ЦСАиРАН-2025-ТО-Т	Лист
Ли	Изм.	№ докум.	Подп.	Дата		7

границах указанных зон и о внесении изменений в закон Санкт-Петербурга «О генеральном плане Санкт-Петербурга и границах зон охраны объектов культурного наследия на территории Санкт-Петербурга» от 19 января 2009 года N 820-7.

Инв. № подл.	Подп. и дата				
	Взам. инв. №				
	Инв. № дубл.				
	Подп. и дата				
<div> <div>04/11/2025</div> <div>АНО-АНО ЦСАиРАН-2025-ТО-Т</div> </div>					
Ли	Изм.	№ докум.	Подп.	Дата	Лист
					8

**археологические разведки** – проведение на поверхности земли или под водой научных исследований объектов археологического наследия без осуществления земляных работ либо с осуществлением локальных земляных работ с общей площадью не более 20 м<sup>2</sup> на каждом объекте археологического наследия с исследованием культурного слоя путем заложения шурфов или без таковых, в том числе с полным или частичным изъятием археологических предметов в целях выявления объектов археологического наследия, уточнения сведений о них и (или) планирования мероприятий по обеспечению их сохранности;

**культурный слой** – слой в земле или под водой, содержащий следы существования человека, время возникновения которых превышает 100 лет и включающий археологические предметы;

**поврежденный культурный слой** – культурный слой, нарушенный, перемещенный, переотложенный в результате природных процессов, либо антропогенного вмешательства последних 100 лет (обратной засыпки траншей или строительных котлованов ранее откопанным культурным слоем, размыва берегов водоемов, в том числе искусственных и иных подобных процессов);

**объект археологического наследия** – частично или полностью скрытые в земле или под водой следы существования человека в прошлых эпохах (включая все связанные с такими следами археологические предметы и культурные слои), основным или одним из основных источников информации о которых являются археологические раскопки или находки;

**археологические предметы** – движимые вещи, основным или одним из основных источников информации о которых, независимо от обстоятельств их обнаружения, являются археологические раскопки, или находки, в том числе предметы, обнаруженные в результате таких раскопок или находок;

Подп. и дата	
Взам. инв. №	
Инв. № дубл.	
Подп. и дата	
Инв. № подл.	

поврежденный культурный слой – культурный слой, нарушенный, перемещенный, переотложенный в результате природных процессов, либо антропогенного вмешательства последних 100 лет (обратной засыпки траншей или строительных котлованов ранее откопанным культурным слоем, размыва берегов водоемов, в том числе искусственных и иных подобных процессов);

**объект археологического наследия** – частично или полностью скрытые в земле или под водой следы существования человека в прошлых эпохах (включая все связанные с такими следами археологические предметы и культурные слои), основным или одним из основных источников информации о которых являются археологические раскопки или находки;

**археологические предметы** – движимые вещи, основным или одним из основных источников информации о которых, независимо от обстоятельств их обнаружения, являются археологические раскопки, или находки, в том числе предметы, обнаруженные в результате таких раскопок или находок;

						Лист
					04/11/2025 АНО-АНО ЦСАиРАН-2025-ТО-Т	9
Ли	Изм.	№ докум.	Подп.	Дата		

**археологический шурф** – прямоугольное в плане разведочное вскрытие грунта, площадь которого может варьировать от 1 до 20 кв. метров;

**разрешение (открытый лист)** – документ, выдаваемый федеральным органом охраны объектов культурного наследия на основании заключения Российской академии наук и подтверждающий право на проведение одного из видов археологических полевых работ (археологических разведок, археологических раскопок, археологических наблюдений).

### Используемые сокращения:

АНО ЦСАиРАН – Автономная некоммерческая организация по изучению и сохранению объектов культурного наследия «Центр спасательной археологии и реставрации архитектурного наследия»

БС – Балтийская система высот 1977 г.

ИИМК РАН – Институт истории материальной культуры Российской академии наук

КГИОП – Комитет по государственному контролю, использованию и охране памятников истории и культуры

ОАН – Объект археологического наследия

ОКН – Объект культурного наследия

СПб – Санкт-Петербург

ФЗ – Федеральный Закон

Инв. № подл.	Подп. и дата	Взам. инв. №	Инв. № дубл.	Подп. и дата	Инв. № подл.					
Ли	Изм.	№ докум.	Подп.	Дата	04/11/2025 АНО-АНО ЦСАиРАН-2025-ТО-Т					
					Лист					
					10					

## ВВЕДЕНИЕ

В декабре 2025 года археологической экспедицией Центра спасательной археологии АНО ЦСАиРАН было произведено историко-культурное научное археологическое обследование (разведки) с целью проведения государственной историко-культурной экспертизы земельного участка по объекту: «Учебно-лабораторный корпус факультета морского приборостроения» по адресу: г. Санкт-Петербург, Ленинский пр., д.101, литера А (рис. 1–5).

Площадь обследуемого земельного участка – 0,6 га.

Работы осуществлялись на основании договора № 04/11/2025АНО от 28 ноября 2025 года, заключенного между АНО ЦСАиРАН и ООО «ТСП», а также на основании Открытого листа № Р018-00103-00/02986554, выданного Министерством культуры РФ Кириллову Евгению Львовичу на право проведения археологических полевых работ на земельных участках в Адмиралтейском, Василеостровском, Выборгском, Калининском, Кировском, Колпинском, Красногвардейском, Красносельском, Кронштадтском, Курортном, Московском, Невском, Петроградском, Петродворцовом, Приморском, Пушкинском, Фрунзенском и Центральном районах г. Санкт-Петербурга. Срок действия Открытого листа – с 20 августа 2025 года по 1 августа 2026 года (приложение А).

В соответствии с письмом КГИОП № 01-43-16583/25-0-0 от 27 июня 2025 года (приложение Б) земельный участок по объекту: «Учебно-лабораторный корпус факультета морского приборостроения» по адресу: г. Санкт-Петербург, Ленинский пр., д.101, литера А расположен в границах:

– вне зон охраны объектов культурного наследия.

В пределах границ вышеуказанного земельного участка **отсутствуют** объекты (выявленные объекты) культурного наследия; объекты культурного наследия, включенные в Единый государственный реестр объектов культурного наследия (памятников истории и культуры) народов Российской Федерации, а также защитная зона объектов культурного наследия.

04/11/2025АНО-АНО ЦСАиРАН-2025-ТО-Т

Лист

11

Подп. и дата	
Взам. инв. №	
Инв. № дубл.	
Подп. и дата	
Инв. № подл.	

Ли	Изм.	№ докум.	Подп.	Дата



К границам участка непосредственно не примыкают объекты (выявленные объекты) культурного наследия. Участок расположен вне границ территории исторического поселения.

КГИОП не располагает сведениями о наличии либо отсутствии объектов, обладающих признаками объектов культурного наследия, на рассматриваемом земельном участке. В связи с этим, а также в соответствии с требованиями ст. 30 Федерального закона № 73-ФЗ от 25.06.2002 г. «Об объектах культурного наследия (памятниках истории и культуры) народов Российской Федерации», земельный участок является объектом государственной историко-культурной экспертизы.

Цель проведения работ на участке обследования – определение наличия или отсутствия объектов культурного, в том числе и археологического, наследия, включенных в реестр, выявленных объектов культурного наследия, либо объектов, обладающих признаками объекта культурного наследия, на обследуемом земельном участке.

Задача археологических исследований на участке обследования заключалась в выявлении, фиксации и исследовании остатков археологических (исторических) памятников, культурных слоев, конструкций и сооружений, массовых и индивидуальных находок путем визуального обследования и заложения разведывательных археологических шурфов (археологические разведки).

До начала полевых археологических работ была собрана историко-библиографическая информация, подготовлен комплект исторических карт с нанесенными на них границами участка обследования, иллюстративный материал (рис. 6-13).

В ходе полевых археологических работ произведен натурный осмотр участка обследования (рис. 14-23), с целью выявления культурного слоя на территории участка обследования был заложен 1 шурф размерами 2х2 м, общей площадью 4 кв. м (рис. 24-31).

Инв. № подл.	Подп. и дата	Инв. № дубл.	Взам. инв. №	Подп. и дата	Инв. № подл.					
<div style="display: flex; justify-content: space-between;"> <div> <p>04/11/2025 АНО-АНО ЦСАиРАН-2025-ТО-Т</p> </div> <div> <p>Лист</p> </div> </div>										
Ли	Изм.	№ докум.	Подп.	Дата	12					

На обследованном участке объекты археологического наследия и признаки наличия объектов археологического наследия не обнаружены.

Инв. № подл.	Подп. и дата				
	Взам. инв. №				
	Инв. № дубл.				
	Подп. и дата				
<div> <div>04/11/2025</div> <div>АНО-АНО ЦСАиРАН-2025-ТО-Т</div> </div>					
Ли	Изм.	№ докум.	Подп.	Дата	Лист
					13

# 1. ИСТОРИЧЕСКАЯ СПРАВКА

## 1.1. Геологическая история исследуемой территории

Геологическое строение территории Санкт-Петербурга обусловлено положением на стыке Балтийского кристаллического щита и Русской плиты. На всей территории развита мощная толща (до 1200 – 1300 м) верхнепротерозойских и палеозойских осадочных пород, образующая осадочный чехол Русской плиты. Они залегают наклонно, со слабым падением под углом 10 - 20' к юго-востоку и образуют северо-западное крыло гигантской пологой вогнутой складки – Московской синеклизы (впадины).

В палеозое 300–400 миллионов лет назад вся эта территория была покрыта морем. Осадочные отложения того времени – пески, супеси, глины с линзами ила или торфа – покрывают мощной толщей (свыше 200 метров) кристаллический фундамент, состоящий из гранитов, гнейсов и диабазов. Современный рельеф образовался в результате деятельности ледникового покрова (последнее Валдайское оледенение было 12 тысяч лет назад). После отступления ледника образовалось Литориновое море, уровень которого был на 7–9 м выше современного. 4 тысячи лет назад море отступило, и мели Финского залива превратились в острова. Долина сложена озёрно-ледниковыми и постледниковыми отложениями. Последние 2,5 тысячи лет рельеф почти не менялся.

В четвертичный период территория города неоднократно покрывалась материковыми льдами, деятельность которых сформировала современный рельеф. Рельеф области сформировался в результате длительного взаимодействия внутренних и внешних сил. Историю формирования области условно делят на три этапа:

1 этап – в доледниковое время вследствие неравномерного тектонического поднятия сформировался денудационно–тектонический рельеф;

2 этап – в четвертичное время территория несколько раз покрывалась ледниками, которые неоднократно стаивали;

04/11/2025 АНО-АНО ЦСАиРАН-2025-ТО-Т

Лист

14

Подп. и дата	
Взам. инв. №	
Инв. № дубл.	
Подп. и дата	
Инв. № подл.	

Ли	Изм.	№ докум.	Подп.	Дата

3 этап – после стаивания последнего ледникового покрова и спуска озерно-ледниковых водоемов (последние 8–9 тысяч лет) развитие рельефа происходило под влиянием эрозионно-аккумулятивной деятельности рек, абразии и аккумуляции озерных и морских водоемов, эоловой деятельности, карстовых процессов и морфообразования. Значительное поднятие северного побережья Ладожского озера вызвало перемещение водных масс к югу и затопление южного побережья этого озера. Результатом такой трансгрессии явилось возникновение реки Невы (4,5 – 5 тыс. лет назад) м.

До основания Санкт-Петербурга значительная часть территории была заболочена и покрыта лесами.

Почти вся территория Санкт-Петербурга расположена на плоской низкой равнине, имеющей множество древних морских террас. Одна из наиболее известных – Литориновая, начинающаяся в районе станции метро «Автово» и протянувшаяся вдоль проспекта Стачек и всего Петергофского шоссе. Называется по названию Литоринового моря, существовавшего на месте современной Балтики около 7,5–4 тысяч лет назад. На территории центральной части города выделены три террасы Литоринового моря, уступами спускающиеся к Финскому заливу. Каждая из террас имела отличия в строении почвенного покрова и его компонентном составе. Исторический центр города расположен на первой, наиболее низкой, Литориновой морской террасе, которая расчленена рукавами реки Невы, образующими с островами обширную дельту. Почвообразование в дельте реки Невы отличалось высокой динамичностью, связанной с гидрологическим режимом реки и периодическими наводнениями. Каждое затопление открывало новую стадию в развитии почв, определяя специфику процессов синлитогенного почвообразования. В естественном почвенном покрове дельты Невы абсолютно доминировали аллювиальные серогумусовые глеевые почвы. В пределах города террасы сильно изменена человеком, пронизана улицами с интенсивным движением.

Средняя высота центра города над уровнем моря 5 м. Северные районы имеют высоту от 1 (болота Юнтоловского заказника) до 40 м (Поклонная гора).

Подп. и дата	
Взам. инв. №	
Инв. № дубл.	
Подп. и дата	
Инв. № подл.	

Ли	Изм.	№ докум.	Подп.	Дата



Ленинский пр., д. 101, литера А, в южной части Санкт-Петербурга, в административных границах Кировского района, муниципальный округ Красненькая речка (рис. 1).

Первые археологические свидетельства заселения территорий, входящих в пределы современного Санкт-Петербурга, известны в районе Лахты и Сестрорецкого разлива, и датируются периодом неолита и раннего железного века.

В 1922 г. сотрудником Лахтинской экскурсионной станции профессором П.В. Виттенбургом была открыта стоянка в Лахте. В 1923 г. Б.Ф. Земляковым на памятнике были проведены небольшие раскопки, площадь которых точно неизвестна, и описана стратиграфия памятника. Стоянка расположена в северной части пос. Ольгино Приморского р-на Петербурга, на верхней площадке террасы высотой 5-5,5 м. над уровнем моря. Находки залегали под почвенно-дерновым слоем, слоем серого слоистого песка мощностью 20-30 см. и тонкой углистой прослойкой толщиной в 2-3 мм, прослеженной по всей вскрытой площади. Связаны находки со слоями краснобурого и лежащего под ним черного песка. Мощность культурного слоя составляла около 40 см., но местами увеличивалась до 90 см. Имеющиеся сейчас материалы Лахтинской стоянки представлены исключительно керамикой. Материалы хранятся в Государственном Эрмитаже (Герасимов 2003).

Начало активного заселения исследуемой территории относится к XI-XII векам. По данным письменных источников Ижорская земля входила в состав Новгородского государства в качестве Дудоровского погоста Ореховского уезда Водской пятины, и в дальнейшем постоянно находилась в зоне хозяйственного освоения человека. В течение XI в. на территории Ижорского плато происходит переход к новым типам погребальных памятников. Прежде всего, меняется обряд. Трупосожжение (кремация) сменяется трупоположением (ингумацией). Внешний вид погребальных сооружений претерпевает коренные изменения. В XI-XIII вв. на берегах всех рек и озер появляются многочисленные древнерусские курганные могильники и поселения.

Инв. № подл.	Подп. и дата	Инв. № дубл.	Взам. инв. №	Подп. и дата						
					04/11/2025 АНО-АНО ЦСАиРАН-2025-ТО-Т					Лист
Ли	Изм.	№ докум.	Подп.	Дата						17

Во второй половине XIII–XV вв., благодаря совершенствованию техники земледелия и росту численности населения, а также изменению климата, осваиваются водоразделы. К этому периоду относятся жальничные и грунтовые могильники. Жальники представляют собой грунтовые могилы с поверхностной каменной обкладкой круглой, овальной или четырехугольной формы. Жальники постепенно сменили древнерусские курганы. Переход был постепенный. Первоначально, в начале XIII вв. появляются т. н. «курганы-жальники», насыпи которых не превышают кольца валунов и размеров могилы. По мере углубления подкурганных ям насыпи исчезают. Поздние жальники имеют более вытянутые обкладки из каменных плит, поставленных на ребро. Жальничные могилы обычно группируются на окраинах курганных могильников или образуют отдельные кладбища. Погребальный инвентарь представлен немногочисленными украшениями и керамикой. На отдельных жальниках с XIII - начала XIV вв. появляются каменные кресты, позднее на них строят часовни.

В середине XIII века на территории водской земли строится Копорская крепость. Первое упоминание Копорского погоста встречается под 1240 годом в связи со взятием Александром Невским деревянной крепости построенной немецкими рыцарями. В 1280 году, как сообщает Новгородская летопись, новгородский князь Дмитрий Александрович возводит в Копорье каменную крепость. Однако в 1282 году новгородцы, разгневавшиеся на князя, не дали укрыться Дмитрию в крепости и разрушили ее. В 1297 году, в связи с нависшей угрозой с запада, новгородцы вновь возводят каменную крепость.

Писцовая книга 1500 г. свидетельствует о том, что крестьяне выращивали рожь, овес, ячмень и лен. Было развито скотоводство, в некоторых погостах существенную роль играла охота. Рыбная ловля была развита в местностях, лежащих по берегам реки Невы. В XV веке с формированием централизованного Русского государства, к Московским землям были присоединены новгородские, в том числе Вотская пятина. «Освоение невских берегов – одна из проблем истории русского Северо-запада. Известно, что, начиная с VIII–X вв., по Неве, проходил международный водный путь, связывавший Восточную Европу с

Инв. № подл.	Подп. и дата	Инв. № дубл.	Взам. инв. №	Подп. и дата						
					04/11/2025 АНО-АНО ЦСАиРАН-2025-ТО-Т					Лист
Ли	Изм.	№ докум.	Подп.	Дата						18

Балтийским регионом. Однако на ее побережье практически не известны следы оседлости этого времени. Не выявлены здесь и археологические памятники более позднего времени – вплоть до XIV столетия» (Сорокин 2008: 351). Тем не менее Санкт-Петербург возник не на пустом месте, с середины XV в. известны поселения на территории современного города и его окрестностей. «Планировка современного Санкт-Петербурга и его пригородной зоны в значительной мере основывается на существовавшей веками стабильной системе поселений и дорог. Многие допетербургские дороги стали городскими улицами, а древние селения были первоначальной основой создания городских слобод, кварталов и усадеб. Санкт-Петербург создан на основе предшествовавшей ему системы расселения, стабильно существовавшей в древнерусские, новгородские, московские, шведские времена» (Семенцов 2003:20).

В XV в. острова дельты Невы относились к двум погостам Ореховецкого уезда Водской пятины – Спасско Городненскому и Никольскому Ижерскому.

С конца XVI в. земли от Финского залива до Ладожского озера фактически перешли под управление Швеции. Территории Приневья были поделены на лены – Нотеборгский, Копорский и Корельский. В этот период происходил массовый отток православного населения на территорию России. На опустевшие земли приходило финское и шведское население, осваиваясь в заброшенных русских селениях. По опубликованным материалам Сауло Кепсу и по данным шведских описей и землемерных документов видно, что если до середины 1640-х - 1650-х гг. большинство поселений сохраняло традиционные русские названия, то с 1650-х - 1660-х гг. осуществлялись многочисленные замены старинных топонимов и гидронимов на новые, в основном финские. Проведенные в 1670-1680-е гг. шведским правительством землемерные работы демонстрируют освоенность этих земель. За время пребывания в составе Швеции население подверглось финнизации.

После окончания Северной войны ижорские земли вновь вошли в состав Российского государства. В 1703 г. на берегах Невы был основан город Санкт-Петербург.



В XVII веке на этой территории проходила Приморская дорога.

С переездом царского двора в Петербург в 1711 году началось активное строительство загородных усадеб вдоль Петергофской дороги, которая впоследствии стала парадным въездом в город.

### Петергофское шоссе

Дорога, связывающая поселения, расположенные по южному побережью Финского залива и называемая с первой четверти XVIII столетия – Петергофской, существовала и в допетровское время. Шведские карты XVII века фиксировали существовавшую здесь магистраль. Однако расцвет дороги начинается, несомненно, с петровской эпохи. Именно в это время она стала важным транспортным звеном для передвижения в Кронштадт и для связи строящейся столицы с парадными летними приморскими дворцами императора. Стремясь облагородить переезд из Петербурга в парадную летнюю резиденцию, Петр Великий повелел раздать участки вдоль Петергофской дороги своим приближенным и представителям видных дворянских фамилий, переселенных, нередко насильно, в новую столицу. Всего в то время вдоль дороги появилось около девяти десятков дач. И среди них – дачи Нарышкиных, Воронцовых, Вяземских, Чичериных, Трубецких и многих других известных родов. И на этом блестящем фоне выделялись три основных дворцово-парковых комплекса – Петровские Стрельна и Петергоф и Меншиковский Ораниенбаум. И весь этот огромный уникальный организм, состоящий из господских домов, парков, прекрасных фруктовых садов, слился в единый ансамбль, протянувшийся от тогдашней границы Петербурга – Старо-Калинкина Моста до Красной Горки, вдоль всего побережья Финского залива.

В Екатерининское время, в 80-х годах XVIII столетия, сама дорога, до того времени располагавшаяся у подножия естественной террасы, была поднята на нее и пошла верхом, где ныне и сохраняется. Несколько позже, в середине XIX столетия, появилась и прогулочная приморская дорога, соединявшая Стрельну и Петергоф.

Подп. и дата	
Взам. инв. №	
Инв. № дубл.	
Подп. и дата	
Инв. № подл.	

Ли	Изм.	№ докум.	Подп.	Дата

**Красненькая речка** – округ назван в честь реки Красненькой, которая протекает через юго-западные районы Санкт-Петербурга. Это название известно с 1773 года в форме «Красная речка» – в то время на её левом берегу находился трактир «Красный кабачок».

Красненькая – небольшая река длиной 5,4 км фактически берет начало от нижней части исчезнувшего Лиговского канала, имеющей свой небольшой водосбор, и впадает в Невскую губу около Южно-Лахтинской отмели.

На 10-й версте Петергофской дороги, на берегу реки Красненькой (ныне территория МО «Красненькая речка») находился «Красный кабачок» – трактир, известный ещё со времён Петра I. Несмотря на то, что трактир располагался за чертой города, он был весьма популярен среди петербургской публики. Кабачок часто менял своих владельцев и не раз упоминался в литературе различными авторами.

«Красный кабачок» встречал радушно всех посетителей, служил благодушно своим гостям и завсегдатаям заведения и простоял с тех пор в неизменном виде вплоть до 1919 года. В настоящее время в Петергофе работает ресторан «Красный кабачок», расположенный по адресу: Санкт-Петербургское шоссе, 134А. Его владельцы позиционирует своё заведение преемником исторического трактирчика «Красный кабачок».

**Ленинский проспект** – одна из крупнейших магистралей Санкт-Петербурга, проходящая в Красносельском, Кировском и Московском районах на протяжении около 10 км. Проходит от Балтийского бульвара до Московской площади. Входит в состав Центральной дуговой магистрали (ЦДМ). Проспект проложен по землям посёлка Княжево, устроенного во владениях князя Н. Е. Куткина. Сейчас располагается между Финским заливом и Московской площадью. Соединяет Юго-Запад с Дачным и Московским проспектом. Назван в 1977 году в честь В. И. Ленина, включил бывшую улицу Галстяна (с 1955 года),

бывший проспект Героев (с 1962 года) и новый участок в сторону Финского залива до улицы Доблести. В 2011 году проспект был продлён до проспекта Героев, а в 2015 году – до Балтийского бульвара, однако движение на участке от проспекта Героев до Балтийского бульвара было открыто только в августе 2019 года.

Застройка Ленинского проспекта началась в 1953 году (10-этажные жилые дома у Московской площади, арх. С. Б. Сперанский) и продолжалась в 1960 – 1990-х годах (арх. Е. М. Полторацкий и др.).

Непосредственно вокруг территории обследования расположен комплекс зданий Санкт-Петербургского государственного морского технического университета, сооруженных во второй половине XX века.

### 1.3. Анализ картографического материала

В ходе работ были проанализированы картографические материалы XVII – XX веков, характеризующие состояние исследуемого участка в разные эпохи:

Первые картографические данные о заселении территории Приневья отражаются в шведских картах XVII начала XVIII вв. На плане Беренгейма 1676 г. исследуемый участок остается неосвоенным (рис. 6, «Карта бывших губерний Иван-Города, Яма, Капорья и Нэтеборга», составлена по материалам, найденным в Шведских архивах). Ближайший населенный пункт – Mikasia – находится в 1,5 км к западу-северо-западу. Тракт вдоль берега Финского залива проходит в 1 км к северу.

Карта 1727 года – «Карта Ингерманландии», составлена на основе шведских картографических документов и карты А. Шхонбека, с добавлением новой российской топографической съемки (рис. 7). На карте размечены участки вдоль Петергофского шоссе с указанием распределенных под освоение. Территория обследования расположена в границах одного из владельческих участков, на неосвоенной территории вдалеке от населенных пунктов.

На карте Ф.Ф. Шуберта – трехверстовке Санкт-Петербургской губернии 1831 года топографическая ситуация предельно детализирована (рис. 8). Указаны мелиоративные каналы, отводящие поверхностные стоки. Участок

Инв. № подл.	Подп. и дата	Инв. № дубл.	Взам. инв. №	Подп. и дата						
					04/11/2025 АНО-АНО ЦСАиРАН-2025-ТО-Т					Лист
Ли	Изм.	№ докум.	Подп.	Дата						22

обследования пересекает одна из мелиоративных канав. Застройка отсутствует.

Аналогичная ситуация на Военно-топографической карте С.-Петербургской губернии 1890 года (рис. 9) и на финской довоенной топографической карте Карельского перешейка, составленной из листов съемки с 1920 по 1940 год (рис. 10). На аэрофотоснимке 1942 года (рис. 11) участок остается неосвоенным.

На снимках 1966 и 1972 годов (рис. 12-13) на всей территории ведутся масштабные строительные и земляные работы.

### **Основные выводы по разделу «Историческая справка»:**

- территория проектируемого объекта находится вне зоны активной хозяйственной деятельности человека вплоть до середины XX века и, по всей видимости, ранее использовалась исключительно в сельскохозяйственных целях;
- на территории возможно, но маловероятно обнаружение построек и иных следов хозяйственной деятельности XIX – первой половины XX века.

Инов. № подл.	Подп. и дата													
	Взам. инв. №													
	Инов. № дубл.													
	Подп. и дата													
<table border="1"> <tr> <td>Ли</td> <td>Изм.</td> <td>№ докум.</td> <td>Подп.</td> <td>Дата</td> </tr> <tr> <td></td> <td></td> <td></td> <td></td> <td></td> </tr> </table>					Ли	Изм.	№ докум.	Подп.	Дата					
Ли	Изм.	№ докум.	Подп.	Дата										
04/11/2025 АНО-АНО ЦСАиРАН-2025-ТО-Т														
Лист 23														

На территории города насчитывается 33 имеющих официальное название острова, из которых можно выделить основные, образованные рукавами Невы: Васильевский, Петроградский, Крестовский, Каменный, Петровский, Елагин. По обилию воды город занимает одно из первых мест в мире, поскольку водная поверхность составляет 1/10 часть городской территории.

Климат города является переходным от морского к континентальному, с умеренно холодной зимой и умеренно теплым летом.

Рельеф территории сформировался в результате действия ледника и талых вод, образовавших многочисленные озера. В результате подъемов и опусканий суши в зоне Балтийского щита уровни ледниковых озер часто колебались. Большая часть территории города расположена на высоте 2-3 м над уровнем моря, при этом правый и левый берег Невы значительно различаются по характеру рельефа.

Подп. и дата						<p>представлена уплотненными и практически обезвоженными глинами и песчаниками кембрия и венда, верхняя состоит из песчано-глинистых грунтов четвертичного возраста. Четвертичные отложения образованы в результате многократного чередования ледниковых и межледниковых эпох, что обусловило сложные геологические и гидрогеологические условия строения территории.</p> <p>Климат города является переходным от морского к континентальному, с умеренно холодной зимой и умеренно теплым летом.</p> <p>Рельеф территории сформировался в результате действия ледника и талых вод, образовавших многочисленные озера. В результате подъемов и опусканий суши в зоне Балтийского щита уровни ледниковых озер часто колебались. Большая часть территории города расположена на высоте 2-3 м над уровнем моря, при этом правый и левый берег Невы значительно различаются по характеру рельефа.</p>	
Взам. инв. №							
Инв. № дубл.							
Подп. и дата							
Инв. № подл.							

					<p>04/11/2025 АНО-АНО ЦСАиРАН-2025-ТО-Т</p>	<p>Лист</p>
Ли	Изм.	№ докум.	Подп.	Дата		<p>24</p>

Наиболее высокий правый берег Невы отличается пересеченным рельефом, с большой площадью зеленых насаждений, озер и прудов. Для левобережного района города вплоть до Пулковских высот характерен более плоский ландшафт, с высотами, не превышающими 2-5 м над уровнем моря. Самое высокое место в черте города – Дудергофские высоты в районе Красного Села с максимальной высотой 176 м. На территории города находится нулевая отметка системы отсчёта высот и глубин, служащая исходным пунктом для нивелирных сетей нескольких государств (Кронштадтский футшток).

На рассматриваемой территории широко распространены слабо- и средне-дерновоподзолистые почвы, подзолистые и болотные. По механическому составу почвы суглинистые, тяжелосуглинистые, средне- и легкосуглинистые, супесчаные и песчаные. Преобладают суглинистые почвы на валунных суглинках. Почвы в районе изысканий частично сильно изменены в результате антропогенной деятельности.

Инв. № подл.	Подп. и дата																
	Взам. инв. №																
	Инв. № дубл.																
	Подп. и дата																
<table border="1"> <tr> <td>Ли</td> <td>Изм.</td> <td>№ докум.</td> <td>Подп.</td> <td>Дата</td> <td rowspan="2">04/11/2025 АНО-АНО ЦСАиРАН-2025-ТО-Т</td> <td rowspan="2">Лист 25</td> </tr> <tr> <td></td> <td></td> <td></td> <td></td> <td></td> </tr> </table>						Ли	Изм.	№ докум.	Подп.	Дата	04/11/2025 АНО-АНО ЦСАиРАН-2025-ТО-Т	Лист 25					
Ли	Изм.	№ докум.	Подп.	Дата	04/11/2025 АНО-АНО ЦСАиРАН-2025-ТО-Т	Лист 25											

### 3. МЕТОДИКА ПОЛЕВЫХ ИССЛЕДОВАНИЙ

В рамках работ по проведению научного обследования (археологическая разведка) земельного участка по объекту: «Учебно-лабораторный корпус факультета морского приборостроения» по адресу: г. Санкт-Петербург, Ленинский пр., д.101, литера А проводилось визуальное обследование объекта и закладка археологического шурфа (рис. 14-23, рис. 24-31).

Полевые археологические исследования проводились в соответствии с методическими указаниями и требованиями «Положения о порядке проведения археологических полевых работ и составления научной отчетной документации», утвержденного постановлением Бюро Отделения историко-филологических наук Российской академии наук № 15 от 12 апреля 2023 г.

Основная задача проведения археологических исследований на площади планируемого строительства и окружающей территории заключалась в выявлении и фиксации археологических (исторических) памятников, культурных слоев, конструкций и сооружений, сборе и исследовании археологического материала.

Полевые работы включали в себя:

- визуальный осмотр указанной в договоре территории, поиск подъемного материала;
- описание исследуемой территории и ее фотофиксация;
- разбивку археологических шурфов;
- привязка археологических шурфов к ситуационному плану исследуемой территории;
- выборку культурных напластований из шурфов по слоям;
- выявление и изучение археологического материала по слоям;
- фотофиксацию процесса работ;
- фотофиксацию стенок и планиграфии шурфов;
- описание ландшафтной характеристики обнаруженных объектов и фиксация их современного состояния;
- ведение полевой документации;

04/11/2025 АНО-АНО ЦСАиРАН-2025-ТО-Т

Лист

26

Подп. и дата	
Взам. инв. №	
Инв. № дубл.	
Подп. и дата	
Инв. № подл.	

Ли	Изм.	№ докум.	Подп.	Дата

- рекультивацию шурфов.

Применялся стандартный набор методов, используемых при археологических разведках: предварительные архивно-библиографические изыскания, визуальный осмотр местности, осмотр обнажений культурного слоя, поиск подъемного материала, шурфовка. Натурные полевые исследования проводились в виде осуществления пеших маршрутов на территории земельного участка. Вся исследуемая площадь была разбита на неравные квадраты со сторонами не более 20 метров и пройдена пешими маршрутами по линии сетки квадратов. В ходе проведения обследования проводилась фотофиксация территории (рис. 14-23).

При прохождении маршрутов с целью обнаружения выходов культурного слоя и артефактов осматривались встречающиеся обнажения грунта естественного и антропогенного происхождения. На перспективных для обнаружения памятников археологии участках производилась закладка шурфов, ориентированного по сторонам света, направленного на поиск культурного слоя и древних артефактов. Количество и место расположения шурфов было обусловлено геоморфологическим состоянием местности и степенью освоенности обследуемой территории, и определялось с таким расчетом, чтобы обеспечить полное выявление и определение границ всех объектов археологического наследия, попадающих в пределы обследуемых земельных участков, с учетом существующих методических рекомендаций 1 шурф на 1 га (при обследовании площадных земельных участков).

Шурфы закладывались на перспективных для обнаружения памятников археологии местах, исключая хозяйственно-освоенные участки трассы. В ходе работ был заложен 1 разведывательный археологический шурф размерами 2х2 м. Общая площадь исследований – 4 кв. м.

Разборка грунта в процессе шурфовки производилась вручную по стратиграфическим слоям с разнородными культурными прослойками и соответствующим им общим планиграфическим горизонтам фиксации. Для выявления структуры плотных поверхностей и удаления грунта в стесненных

Инв. № подл.	Подп. и дата	Инв. № дубл.	Взам. инв. №	Подп. и дата										
					04/11/2025 АНО-АНО ЦСАиРАН-2025-ТО-Т					Лист				
					Ли	Изм.	№ докум.	Подп.	Дата	27				



условиях при расчистке использовались щетки, кисти и совки. Глубина шурфа включала всю толщу напластований до материка. Разведочный шурф документировался, в том числе фотографически, и фиксировался дневниковыми записями. Для картирования рекогносцировочных шурфов, выявленных объектов и общевидовых фотографий ландшафтной ситуации использованы имеющиеся в распоряжении экспедиции растровые карты масштаба 1:50000 и 1:100000 в формате JPG, а также топографический план масштаба 1:500 в формате DWG, предоставленный заказчиком.

Привязка шурфов, зачисток и зондажей на участках землеотводов к системе мировых координат произведена с помощью портативных приборов глобального позиционирования Garmin Montana. Географические координаты (широта, долгота), определенные в зависимости от внешних условий приема с точностью 5-20 м, даются в формате градусы-минуты-секунды Long/Lat dd°mm'ss,ss" (WGS-84). С помощью встроенных в геоинформационную систему QGIS программных алгоритмов переведены в местную систему координат МСК-1964 Санкт-Петербург. Основные этапы работ фиксировались с помощью цифровых фотоаппаратов с разрешением не менее 5 Мрх. Для указания масштаба и ориентации по сторонам света при фотографировании использовался набор телескопических реек длиной 4 м с сантиметровыми делениями, двухцветная стрелка «север». После окончания работ шурф был рекультивирован до уровня дневной поверхности на момент начала работ, что подтверждено фотографически.

Инв. № подл.	Подп. и дата	Инв. № дубл.	Взам. инв. №	Подп. и дата						
					04/11/2025 АНО-АНО ЦСАиРАН-2025-ТО-Т					Лист
Ли	Изм.	№ докум.	Подп.	Дата						28

#### 4. ПОЛЕВЫЕ ИССЛЕДОВАНИЯ

Земельный участок по объекту: «Учебно-лабораторный корпус факультета морского приборостроения» расположен по адресу: г. Санкт-Петербург, Ленинский пр., д. 101, литера А, в южной части Санкт-Петербурга, в административных границах Кировского района, муниципальный округ Красненькая речка.

Площадь земельного участка – 0,6 га.

Участок имеет форму сложного многоугольника с максимальной протяженностью с севера на юг в 90 метров, и с запада на восток в 133 метра.

В недавнем прошлом на участке располагались подсобные корпуса Санкт-Петербургского государственного морского технического университета – мастерские и склады, иные административно-хозяйственные сооружения. На момент проведения обследования строения демонтированы. Согласно сводному плану сетей, предоставленному заказчиком производства работ, в границах территории обследования ранее существовал целый комплекс подземных коммуникаций, демонтированных вместе со зданиями.

Высотные отметки дневной поверхности (с учетом насыпей и заглубленных сооружений) варьируются в пределах от 3,0 до 4,0 м БС с учетом элементов благоустройства.

На первом этапе полевых археологических работ было проведено визуальное обследование объекта пешим маршрутом. При проведении визуального осмотра участка проводилась фотофиксация современного состояния территории (рис. 3-5, 14-23).

Каталог координат точек съемки видовых фотографий:				
	WGS 84		МСК-1964 г. Санкт-Петербург	
№	X	Y	X	Y
1	59.849428	30.220430	84627.722	108424.240
2	59.849311	30.221572	84614.900	108488.297
3	59.848796	30.220830	84557.386	108446.896

Допуск на территорию осуществляется по пропускам через проходную Санкт-Петербургского государственного морского технического университета.

04/11/2025 АНО-АНО ЦСАиРАН-2025-ТО-Т

Лист

29

Подп. и дата	
Взам. инв. №	
Инв. № дубл.	
Подп. и дата	
Инв. № подл.	

Ли	Изм.	№ докум.	Подп.	Дата

Территория земельного участка разделена на две части.

1. Южная часть огорожена строительным металлическим сплошным забором, на момент проведения обследования территория свободна. Строительные и иные земляные работы не ведутся. Покрытие площадки – сnivelированный по территории грунт со строительным мусором. Деревья и кустарники, естественно сформированный почвенный слой отсутствуют.

2. Северная часть представляет собой площадку, отсыпанную гравием, с бетонными поребриками. Вокруг территории устроены асфальтированные проезды.

Всего в рамках проведения археологических работ был заложен 1 археологический шурф. Местоположение шурфа было определено по результатам визуального осмотра местности и анализа сводного плана подземных коммуникаций – на открытом ровном участке, в юго-западной оконечности территории обследования, в месте фиксации относительно современной техногенной ямы:

Координаты центра археологического шурфа				
	WGS 84		МСК-1964 г. Санкт-Петербург	
№ шурфа	X	Y	X	Y
1	59.848727	30.221009	84549.732	108456.955

**Шурф 1** (рис. 3-5, 24-31).

Шурф заложен в бортах существующей техногенной ямы.

Высота центра шурфа – 3,8 м БС.

Размеры – 2х2 м, площадь – 4 кв. м. Шурф ориентирован по сторонам света.

До начала работ площадь шурфа была образована техногенным грунтом.

Стратиграфия шурфа (по южной стенке):

1. Темно-серая гумусированная мешаная супесь с древесными остатками мощностью до 25 см.

2. Материк – серый крупнозернистый песок фиксируется на глубине 20-30 см от дневной поверхности. Слой серого суглинка прокопан по всей площади шурфа на глубину до 20 см.

Общая глубина исследований – 50-60 см.

По всей видимости, слой темно-серой супеси является остатками естественно сформированного почвенного слоя, перемешанного с мульчей и корнями деревьев в процессе расчистки площадки какое-то время назад.

Материковые геологические отложения представляют собой однородный слой песка, сформированного водой в прибрежной зоне (намыв). В слое содержатся корневища тростника. Такой тип материковых отложений характерен для прибрежных участков юго-восточной окраины города.

После окончания работ шурф был рекультивирован до уровня дневной поверхности на момент начала работ.

Инв. № подл.	Подп. и дата													
	Взам. инв. №													
	Инв. № дубл.													
	Подп. и дата													
<table border="1"> <tr> <td>Ли</td> <td>Изм.</td> <td>№ докум.</td> <td>Подп.</td> <td>Дата</td> </tr> <tr> <td></td> <td></td> <td></td> <td></td> <td></td> </tr> </table>					Ли	Изм.	№ докум.	Подп.	Дата					
Ли	Изм.	№ докум.	Подп.	Дата										
04/11/2025 АНО-АНО ЦСАиРАН-2025-ТО-Т														
Лист 31														

## ЗАКЛЮЧЕНИЕ

В ходе выполнения научно-исследовательских археологических работ в виде историко-культурного научного археологического обследования (археологические разведки) с целью проведения государственной историко-культурной экспертизы земельного участка по объекту: «Учебно-лабораторный корпус факультета морского приборостроения» по адресу: г. Санкт-Петербург, Ленинский пр., д.101, литера А в декабре 2025 года были проведены следующие работы:

1. Составление исторической справки по результатам архивно-библиографических и научных изысканий, анализа картографического материала;
2. Обследование земельного участка площадью 0,6 га.
3. В рамках визуального обследования была произведена фотофиксация современного состояния объекта и окружающей территории;
4. В ходе проведения археологического обследования был заложен 1 археологический шурф размерами 2х2 м, общей площадью 4 кв. м.

В результате проведенных работ можно сделать следующие выводы:

- по всей территории фиксируются следы современного антропогенного воздействия.

Таким образом, на территории земельного участка по объекту: «Учебно-лабораторный корпус факультета морского приборостроения» по адресу: г. Санкт-Петербург, Ленинский пр., д.101, литера А объекты культурного наследия, включенные в Единый Государственный реестр памятников истории культуры Российской Федерации, отсутствуют. В ходе работы объектов культурного (археологического) наследия не выявлено. Объекты, обладающие признаками объекта культурного наследия, отсутствуют. Значимый культурный слой не зафиксирован.

 Е. Л. Кириллов.

Име. № подл	Подп. и дата	Име. № дубл.	Взам. инв. №	Подп. и дата	<div style="text-align: right; margin-bottom: 20px;">  Е. Л. Кириллов. </div> <div style="text-align: center; font-weight: bold; font-size: 1.2em;">04/11/2025 АНО-АНО ЦСАиРАН-2025-ТО-Т</div>	Лист
Име. № подл	Подп. и дата	Име. № дубл.	Взам. инв. №	Подп. и дата		32
Ли	Изм.	№ докум.	Подп.	Дата		

## СПИСОК ИСТОЧНИКОВ И ЛИТЕРАТУРЫ

1. Бюллетень Института истории материальной культуры РАН. [№] 1 (охранная археология) / науч. ред. Н. Ф. Соловьёва ; ИИМК РАН. – СПб.: Изд-во ИПК «КОСТА», 2010. – 196 с. : ил.
2. Лапшин В.А. Археологическая карта Ленинградской области. Ч.1. Западные районы. Л., 1990.
3. Лапшин В.А. Археологическая карта Ленинградской области. Ч.2. Восточные и северные районы. Л., 1995.
4. Лапшин В.А. Отчет о разведке в западных районах области в 1985 г. – Архив ИИМК, Ф.35, оп.1, 1985, дело 61. Альбом иллюстраций - дело 62.
5. Лапшин В.А. Разведка в Ленинградской области. 1986 – Архив ИИМК, Ф.35 (ЛОИА), 1986, №65.
6. Лапшин В.А. Краткий отчет об археологическом обследовании трассы нефтепровода БТС-2, проведенном на территории Ленинградской области (Лужский, Тосненский, Кировский, Всеволожский и Выборгский районы) в 2007 году. СПб., 2008.
7. Семенцов С.В. Развитие Приневья и Приладожья в VIII-XVII вв. – основа создания Санкт-Петербурга и всей Санкт-Петербургской агломерации // Елагинские чтения. Выпуск 1. СПб. 2003.
8. Селин А. А. К исторической топографии Невского устья // Древние культуры Центральной Азии и Санкт-Петербург, 1998. СПб. С. 269-272.
9. Сорокин П. Е. Археологические исследования и проблемы сохранения культурного слоя на территории Санкт-Петербурга // Археология Петербурга, 1996. № 1. СПб.
10. Сорокин П. Е. Ландскрона, Невское устье, Ниеншанц, 2001. СПб.
11. Сорокин П.Е. О системе расселения в Приневье в допетровское время // Сельская Русь в IX–XVI вв. М. 2008.

**Электронные ресурсы:**

<https://dlib.rsl.ru/> – официальный сайт Российской Государственной библиотеки.

04/11/2025 АНО-АНО ЦСАиРАН-2025-ТО-Т

Лист

33

Подп. и дата	
Взам. инв. №	
Инв. № дубл.	
Подп. и дата	
Инв. № подл.	

Ли	Изм.	№ докум.	Подп.	Дата

<http://www.aroundspb.ru/karty> – сайт «Окрестности Петербурга»

<http://www.etomesto.ru> – сайт «Это Место».

<http://nwae.spbu.ru/?0-200606> – сайт Северо-западной археологической экспедиции.

Инв. № подл.	Подп. и дата				Лист 34
	Взам. инв. №				
	Инв. № дубл.				
	Подп. и дата				
Ли	Изм.	№ докум.	Подп.	Дата	04/11/2025 АНО-АНО ЦСАиРАН-2025-ТО-Т

## СПИСОК ИЛЛЮСТРАЦИЙ

Рис. 1. СПб-2025. Ленинский пр., д. 101, литера А. Территория проведения работ на фрагменте карты Санкт-Петербурга и Ленинградской области.

Рис. 2. СПб-2025. Ленинский пр., д. 101, литера А. Границы проектируемого объекта на фрагменте карты Санкт-Петербурга.

Рис. 3. СПб-2025. Ленинский пр., д. 101, литера А. Территория обследования с указанием точек фотофиксации и мест производства археологических шурфов на публичной карте.

Рис. 4. СПб-2025. Ленинский пр., д. 101, литера А. Территория обследования с указанием точек фотофиксации и мест производства археологических шурфов на аэрофотоснимке.

Рис. 5. СПб-2025. Ленинский пр., д. 101, литера А. Территория обследования с указанием точек фотофиксации и мест производства археологических шурфов на топоплане.

Рис. 6. СПб-2025. Ленинский пр., д. 101, литера А. Место производства работ на карте 1676 года.

Рис. 7. СПб-2025. Ленинский пр., д. 101, литера А. Место производства работ на карте 1727 года.

Рис. 8. СПб-2025. Ленинский пр., д. 101, литера А. Место производства работ на карте 1831 года.

Рис. 9. СПб-2025. Ленинский пр., д. 101, литера А. Место производства работ на карте 1890 года.

Рис. 10. СПб-2025. Ленинский пр., д. 101, литера А. Место производства работ на карте 1920-х годов.

Рис. 11. СПб-2025. Ленинский пр., д. 101, литера А. Место производства работ на аэрофотоснимке 1942 года.

Рис. 12. СПб-2025. Ленинский пр., д. 101, литера А. Место производства работ на спутниковом снимке Ленинграда 1966 года.

Рис. 13. СПб-2025. Ленинский пр., д. 101, литера А. Место производства работ на спутниковом снимке Ленинграда 1972 года.

Инв. № подл	Подп. и дата	Инв. № дубл.	Взам. инв. №	Подп. и дата	работ на карте 1676 года.
					Рис. 7. СПб-2025. Ленинский пр., д. 101, литера А. Место производства работ на карте 1727 года.
					Рис. 8. СПб-2025. Ленинский пр., д. 101, литера А. Место производства работ на карте 1831 года.
					Рис. 9. СПб-2025. Ленинский пр., д. 101, литера А. Место производства работ на карте 1890 года.
					Рис. 10. СПб-2025. Ленинский пр., д. 101, литера А. Место производства работ на карте 1920-х годов.
Инв. № подл	Подп. и дата	Инв. № дубл.	Взам. инв. №	Подп. и дата	Рис. 11. СПб-2025. Ленинский пр., д. 101, литера А. Место производства работ на аэрофотоснимке 1942 года.
					Рис. 12. СПб-2025. Ленинский пр., д. 101, литера А. Место производства работ на спутниковом снимке Ленинграда 1966 года.
					Рис. 13. СПб-2025. Ленинский пр., д. 101, литера А. Место производства работ на спутниковом снимке Ленинграда 1972 года.
Ли	Изм.	№ докум.	Подп.	Дата	04/11/2025 АНО-АНО ЦСАиРАН-2025-ТО-Т
					Лист 35



Рис. 14. СПб-2025. Ленинский пр., д. 101, литера А. Точка фотофиксации 1, вид с запада.

Рис. 15. СПб-2025. Ленинский пр., д. 101, литера А. Точка фотофиксации 1, вид с севера.

Рис. 16. СПб-2025. Ленинский пр., д. 101, литера А. Точка фотофиксации 1, вид с востока.

Рис. 17. СПб-2025. Ленинский пр., д. 101, литера А. Точка фотофиксации 1, вид с юга.

Рис. 18. СПб-2025. Ленинский пр., д. 101, литера А. Точка фотофиксации 2, вид с запада.

Рис. 19. СПб-2025. Ленинский пр., д. 101, литера А. Точка фотофиксации 2, вид с юга.

Рис. 20. СПб-2025. Ленинский пр., д. 101, литера А. Точка фотофиксации 2, вид с востока.

Рис. 21. СПб-2025. Ленинский пр., д. 101, литера А. Точка фотофиксации 2, вид с севера.

Рис. 22. СПб-2025. Ленинский пр., д. 101, литера А. Точка фотофиксации 3, вид с юго-востока.

Рис. 23. СПб-2025. Ленинский пр., д. 101, литера А. Точка фотофиксации 3, вид с юго-запада.

Рис. 24. СПб-2025. Ленинский пр., д. 101, литера А. Шурф 1 – местоположение и дневная поверхность до начала работ. Вид с севера.

Рис. 25. СПб-2025. Ленинский пр., д. 101, литера А. Шурф 1. Фиксация по уровню окончания работ. Вид с севера.

Рис. 26. СПб-2025. Ленинский пр., д. 101, литера А. Шурф 1. Фиксация по уровню окончания работ. Вид с севера.

Рис. 27. СПб-2025. Ленинский пр., д. 101, литера А. Шурф 1. Фиксация по уровню окончания работ, южная стенка.

Рис. 28. СПб-2025. Ленинский пр., д. 101, литера А. Шурф 1. Фиксация по уровню окончания работ. Вид с востока.

Инв. № подл.	Подп. и дата	Инв. № дубл.	Взам. инв. №	Подп. и дата						
					04/11/2025 АНО-АНО ЦСАиРАН-2025-ТО-Т					Лист
Ли	Изм.	№ докум.	Подп.	Дата						36

Рис. 29. СПб-2025. Ленинский пр., д. 101, литера А. Шурф 1. Фиксация по уровню окончания работ, западная стенка.

Рис. 30. СПб-2025. Ленинский пр., д. 101, литера А. Шурф 1. Фиксация по уровню окончания работ, южная стенка.

Рис. 31. СПб-2025. Ленинский пр., д. 101, литера А. Местоположение шурфа 1 после рекультивации, вид с востока.

Инв. № подл.	Подп. и дата																
	Взам. инв. №																
	Инв. № дубл.																
	Подп. и дата																
<table border="1"> <tr> <td>Ли</td> <td>Изм.</td> <td>№ докум.</td> <td>Подп.</td> <td>Дата</td> <td rowspan="2">04/11/2025 АНО-АНО ЦСАиРАН-2025-ТО-Т</td> <td rowspan="2">Лист 37</td> </tr> <tr> <td></td> <td></td> <td></td> <td></td> <td></td> </tr> </table>						Ли	Изм.	№ докум.	Подп.	Дата	04/11/2025 АНО-АНО ЦСАиРАН-2025-ТО-Т	Лист 37					
Ли	Изм.	№ докум.	Подп.	Дата	04/11/2025 АНО-АНО ЦСАиРАН-2025-ТО-Т	Лист 37											

АЛЬБОМ ІЛЮСТРАЦІЙ

Інв. № подп	Подп. і дата					Взам. инв. №	Інв. № дубл.	Подп. і дата					Інв. № подп
Ли	Изм.	№ докум.	Подп.	Дата	04/11/2025АНО-АНО ЦСАиРАи-2025-ТО-Т								Лист
													38



Рис. 1. СПб-2025. Ленинский пр., д. 101, литера А. Территория проведения работ на фрагменте карты Санкт-Петербурга и Ленинградской области.



Рис. 2. СПб-2025. Ленинский пр., д. 101, литера А. Границы проектируемого объекта на фрагменте карты Санкт-Петербурга.

Инв. № подл	Подп. и дата				
	Взам. инв. №				
	Инв. № дубл.				
	Подп. и дата				
Инв. № подл	Подп. и дата				
	Взам. инв. №				
	Инв. № дубл.				
	Подп. и дата				
04/11/2025 АНО-АНО ЦСАиРАН-2025-ТО-Г					Лист
Ли Изм. № докум. Подп. Дата					40

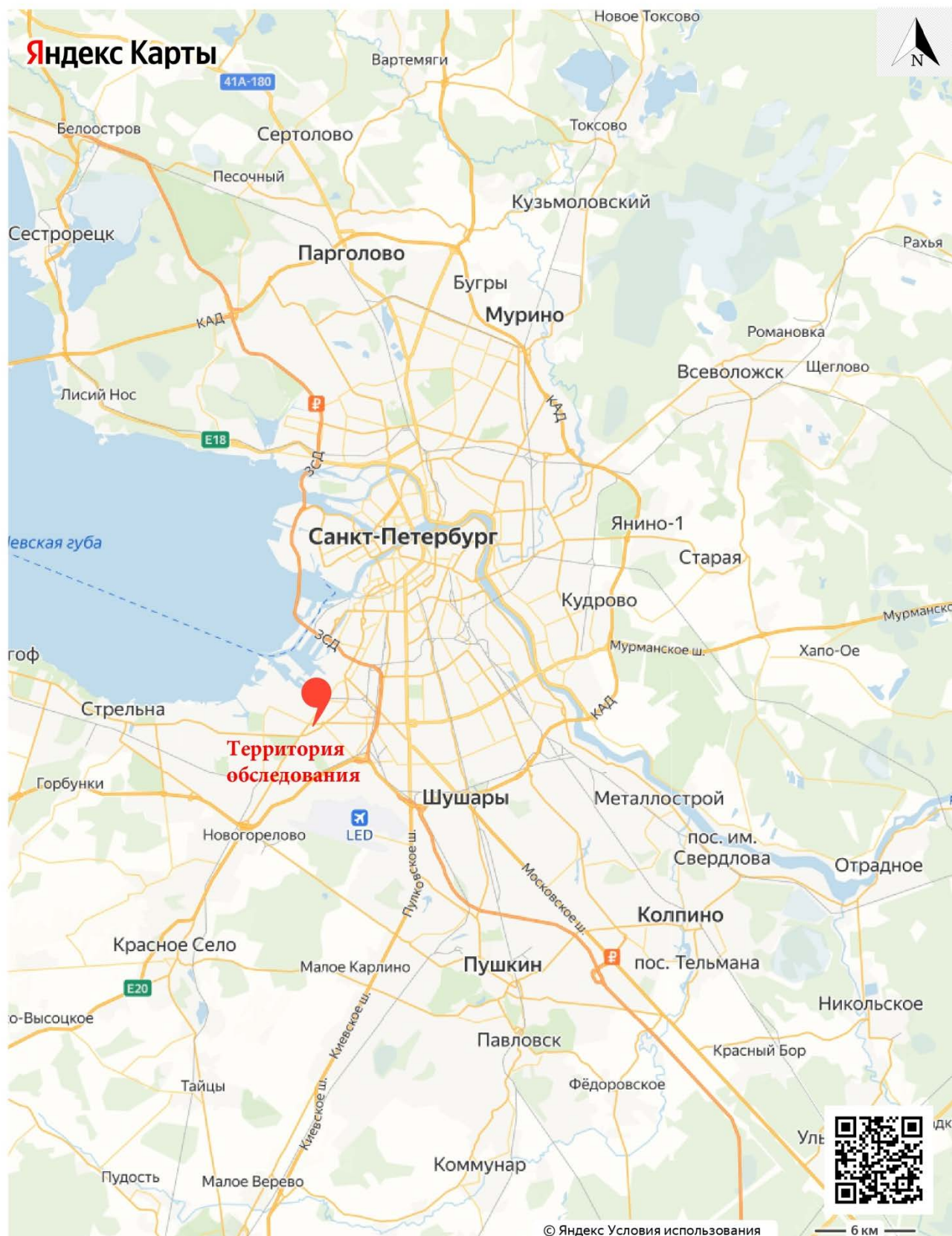
Инв. № подл.	Подп. и дата	Взам. инв. №	Инв. № дубл.	Подп. и дата

Изм.	Лист	№ докум.	Подп.	Дата

04/11/2025АНО-АНО ЦСАиРАН-2025-ТО-Г

41

Лист



- Условные обозначения
- Границы участка обследования
  - Археологические шурфы
  - Точка съемки участка обследования

Рис. 3. СПб-2025. Ленинский пр., д. 101, литера А. Территория обследования с указанием точек фотофиксации и мест производства археологических шурфов на публичной карте.



Инв. № подл.	Подп. и дата	Взам. инв. №	Инв. № дубл.	Подп. и дата

Изм.	
Лист	
№ докум.	
Подп.	
Дата	



Условные обозначения

- Границы участка обследования
- Археологические шурфы
- Точка съемки участка обследования

0 30 м

Рис. 4. СПб-2025. Ленинский пр., д. 101, литера А. Территория обследования с указанием точек фотофиксации и мест производства археологических шурфов на аэрофотоснимке.

Инв. № подл.	Подп. и дата	Взам. инв. №	Инв. № дубл.	Подп. и дата

Изм.	
Лист	
№ докум.	
Подп.	
Дата	

04/11/2025АНО-АНО ЦСАИРАН-2025-ТО-Г

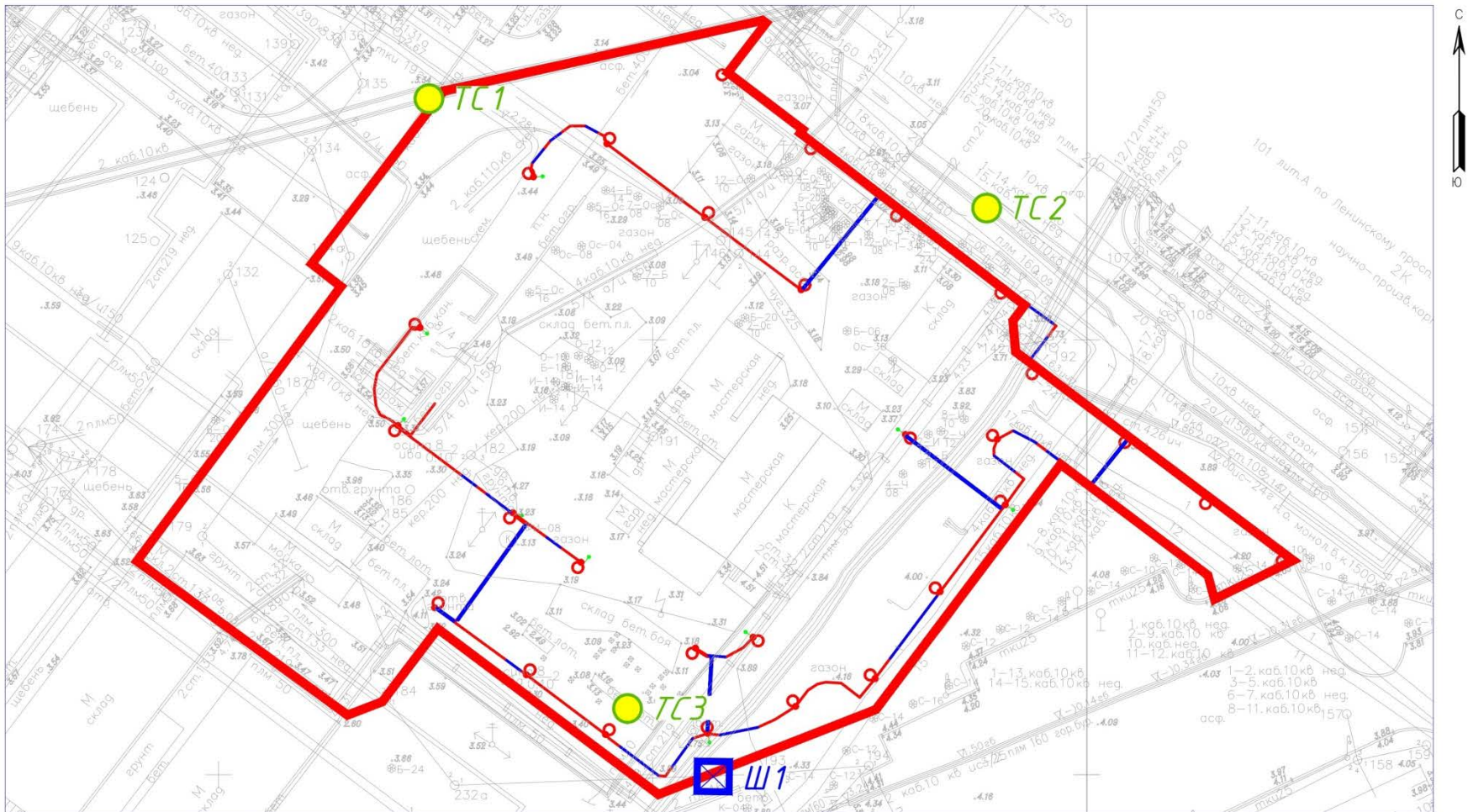

- Условные обозначения
- Границы участка обследования
  - Ш1 Археологические шурфы
  - ТС1 Точка съемки участка обследования

Рис. 5. СПб-2025. Ленинский пр., д. 101, литера А. Территория обследования с указанием точек фотофиксации и мест производства археологических шурфов на топоплане.



Инв. № подл.	Подп. и дата	Взам. инв. №	Инв. № дубл.	Подп. и дата

Изм.	Лист	№ докум.	Подп.	Дата

04/11/2025АНО-АНО ЦСАИРАН-2025-ТО-Г

44



Условные обозначения  
 — Границы участка обследования

0 2000 м

Рис. 6. СПб-2025. Ленинский пр., д. 101, литера А. Место производства работ на карте 1676 года.

Инв № подл	Подп. и дата	Взам. инв. №	Инв. № дубл.	Подп. и дата

Мзм.	Лусм	№ док-м.	Подп.	Дата

04/11/2025АНО-АНО ЦСАУРАН-2025-ТО-Г

Лусм	45
------	----



### Условные обозначения

Границы участка обследования

A horizontal scale bar with a black and white alternating pattern. The left end is labeled '0' and the right end is labeled '2000 M'.

Рис. 7. СПб-2025. Ленинский пр., д. 101, литера А. Место производства работ на карте 1727 года.



Инв. № подл.	Подп. и дата	Взам. инв. №	Инв. № дубл.	Подп. и дата

Изм.	
Лист	
№ докум.	
Подп.	
Дата	



Условные обозначения  
 — Границы участка обследования

0 500 м

Рис. 8. СПб-2025. Ленинский пр., д. 101, литера А. Место производства работ на карте 1831 года.

04/11/2025 АНО-АНО ЦСАИРАН-2025-ТО-Г



Инв. № подл.	Подп. и дата	Взам. инв. №	Инв. № дубл.	Подп. и дата

Изм.	
Лист	
№ докум.	
Подп.	
Дата	

04/11/2025 АНО-АНО ЦСАИРАН-2025-ТО-Г

Лист 47



0 500 м

Условные обозначения  
 — Границы участка обследования

Рис. 9. СПб-2025. Ленинский пр., д. 101, литера А. Место производства работ на карте 1890 года.



Инв. № подл.	Подп. и дата	Взам. инв. №	Инв. № дубл.	Подп. и дата

Изм.	
Лист	
№ докум.	
Подп.	
Дата	

04/11/2025АНО-АНО ЦСАиРАН-2025-ТО-Г



0 500 м

Условные обозначения  
 — Границы участка обследования

Рис. 10. СПб-2025. Ленинский пр., д. 101, литера А. Место производства работ на карте 1920-х годов.

Инв № подл	Подп. и дата	Взам. инв. №	Инв. № дубл.	Подп. и дата

Изм.	
Лист	
№ докум.	
Подп.	
Дата	

04/11/2025АНО-АНО ЦСАиРАН-2025-ТО-Г

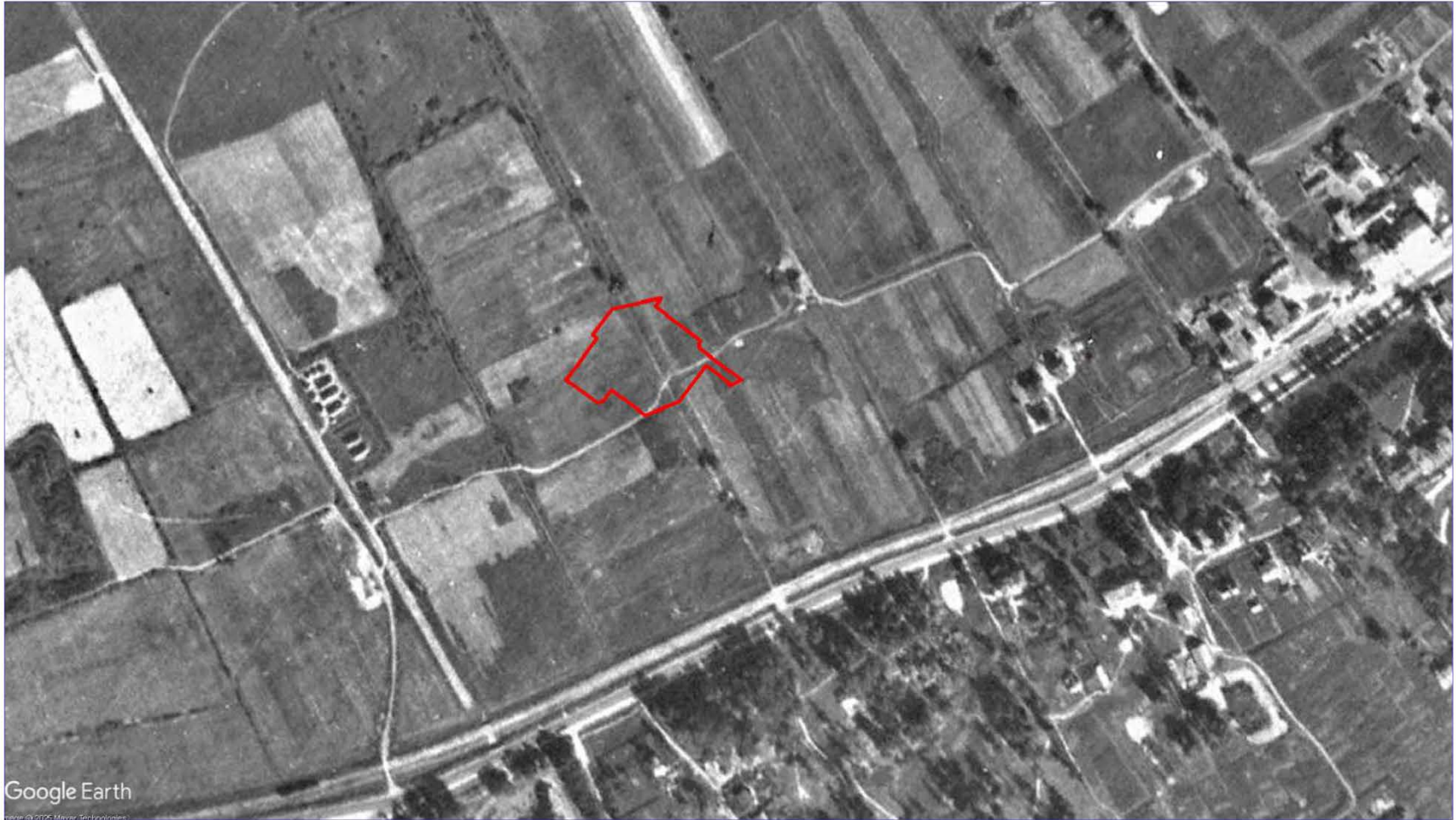

Условные обозначения  
 — Границы участка обследования

Рис. 11. СПб-2025. Ленинский пр., д. 101, литера А. Место производства работ на аэрофотоснимке 1942 года.



Инв. № подл.	Подп. и дата	Взам. инв. №	Инв. № дубл.	Подп. и дата

Изм.	Лист	№ докум.	Подп.	Дата



Условные обозначения  
 — Границы участка обследования

Рис. 12. СПб-2025. Ленинский пр., д. 101, литера А. Место производства работ на спутниковом снимке Ленинграда 1966 года.



Инв. № подл.	Подп. и дата	Взам. инв. №	Инв. № дубл.	Подп. и дата

Изм.	
Лист	
№ докум.	
Подп.	
Дата	



Условные обозначения  
— Границы участка обследования

Рис. 13. СПб-2025. Ленинский пр., д. 101, литера А. Место производства работ на спутниковом снимке Ленинграда 1972 года.





Рис. 14. СПБ-2025. Ленинский пр., д. 101, литера А. Точка фотофиксации 1, вид с запада.



Рис. 15. СПБ-2025. Ленинский пр., д. 101, литера А. Точка фотофиксации 1, вид с севера.

Инов. № подп	Подп. и дата	Инов. № дубл.	Взам. инв. №	Подп. и дата

Ли	Изм.	№ докум.	Подп.	Дата

04/11/2025 АНО-АНО ЦСАиРАН-2025-ТО-Г				Лист
				52





Рис. 16. СПб-2025. Ленинский пр., д. 101, литера А. Точка фотофиксации 1, вид с востока.



Рис. 17. СПб-2025. Ленинский пр., д. 101, литера А. Точка фотофиксации 1, вид с юга.

Ив. № подп	Подп. и дата	Ив. № дубл.	Взам. инв. №	Подп. и дата

Ли	Изм.	№ докум.	Подп.	Дата

04/11/2025 АНО-АНО ЦСАиРАН-2025-ТО-Г

Лист

53





Рис. 18. СПб-2025. Ленинский пр., д. 101, литера А. Точка фотофиксации 2, вид с запада.



Рис. 19. СПб-2025. Ленинский пр., д. 101, литера А. Точка фотофиксации 2, вид с юга.

Инв. № подл.	Подп. и дата														
	Взам. инв. №														
Инв. № дубл.	Подп. и дата														
	Взам. инв. №														
Инв. № подл.	Подп. и дата														
	Взам. инв. №														
<div style="display: flex; justify-content: space-between;"> <div> <table border="1"> <tr> <td>Ли</td> <td>Изм.</td> <td>№ докум.</td> <td>Подп.</td> <td>Дата</td> </tr> <tr> <td> </td> <td> </td> <td> </td> <td> </td> <td> </td> </tr> </table> </div> <div> 04/11/2025 АНО-АНО ЦСАиРАН-2025-ТО-Г </div> <div> <div>Лист</div> <div>54</div> </div> </div>						Ли	Изм.	№ докум.	Подп.	Дата					
Ли	Изм.	№ докум.	Подп.	Дата											





Рис. 20. СПб-2025. Ленинский пр., д. 101, литера А. Точка фотофиксации 2, вид с востока.



Рис. 21. СПб-2025. Ленинский пр., д. 101, литера А. Точка фотофиксации 2, вид с севера.

Инв. № подл.	Подп. и дата	Взам. инв. №	Подп. и дата
Инв. № дубл.	Подп. и дата	Взам. инв. №	Подп. и дата
Инв. № подл.	Подп. и дата	Взам. инв. №	Подп. и дата
Инв. № дубл.	Подп. и дата	Взам. инв. №	Подп. и дата

Ли	Изм.	№ докум.	Подп.	Дата

04/11/2025 АНО-АНО ЦСАиРАН-2025-ТО-Г

Лист

55





Рис. 22. СПб-2025. Ленинский пр., д. 101, литера А. Точка фотофиксации 3, вид с юго-востока.



Рис. 23. СПб-2025. Ленинский пр., д. 101, литера А. Точка фотофиксации 3, вид с юго-запада.

Инв. № подл.	Подп. и дата	Инв. № дубл.	Взам. инв. №	Подп. и дата	04/11/2025 АНО-АНО ЦСАиРАН-2025-ТО-Г					Лист
					Ли	Изм.	№ докум.	Подп.	Дата	56





Рис. 24. СПб-2025. Ленинский пр., д. 101, литера А. Шурф 1 – местоположение и дневная поверхность до начала работ. Вид с севера.



Рис. 25. СПб-2025. Ленинский пр., д. 101, литера А. Шурф 1. Фиксация по уровню окончания работ. Вид с севера.

Подп. и дата	
Взам. инв. №	
Инв. № дубл.	
Подп. и дата	
Инв. № подл.	

Ли	Изм.	№ докум.	Подп.	Дата

04/11/2025 АНО-АНО ЦСАиРАН-2025-ТО-Г

Лист

57





Рис. 26. СПб-2025. Ленинский пр., д. 101, литера А. Шурф 1. Фиксация по уровню окончания работ. Вид с севера.



Рис. 27. СПб-2025. Ленинский пр., д. 101, литера А. Шурф 1. Фиксация по уровню окончания работ, южная стенка.

Инва. № подп	Подп. и дата	Инва. № дубл.	Взам. инв. №	Подп. и дата

Ли	Изм.	№ докум.	Подп.	Дата

04/11/2025 АНО-АНО ЦСАиРАН-2025-ТО-Г

Лист

58





Рис. 28. СПб-2025. Ленинский пр., д. 101, литера А. Шурф 1. Фиксация по уровню окончания работ. Вид с востока.



Рис. 29. СПб-2025. Ленинский пр., д. 101, литера А. Шурф 1. Фиксация по уровню окончания работ, западная стенка.

Инва. № подп	Подп. и дата	Инва. № дубл.	Взам. инв. №	Подп. и дата

Ли	Изм.	№ докум.	Подп.	Дата

04/11/2025 АНО-АНО ЦСАиРАН-2025-ТО-Г

Лист

59





Рис. 30. СПб-2025. Ленинский пр., д. 101, литера А. Шурф 1. Фиксация по уровню окончания работ, южная стенка.



Рис. 31. СПб-2025. Ленинский пр., д. 101, литера А. Местоположение шурфа 1 после рекультивации, вид с востока.

Инв. № подл.	Подп. и дата														
	Взам. инв. №														
Инв. № дубл.	Подп. и дата														
	Взам. инв. №														
Инв. № подл.	Подп. и дата														
	Взам. инв. №														
<div style="display: flex; justify-content: space-between;"> <div> <table border="1"> <tr> <td>Ли</td> <td>Изм.</td> <td>№ докум.</td> <td>Подп.</td> <td>Дата</td> </tr> <tr> <td> </td> <td> </td> <td> </td> <td> </td> <td> </td> </tr> </table> </div> <div> 04/11/2025 АНО-АНО ЦСАиРАН-2025-ТО-Г </div> <div> <div>Лист</div> <div>60</div> </div> </div>						Ли	Изм.	№ докум.	Подп.	Дата					
Ли	Изм.	№ докум.	Подп.	Дата											



## ПРИЛОЖЕНИЕ А. КОПИЯ ОТКРЫТОГО ЛИСТА

 Министерство культуры Российской Федерации	
<h1>ОТКРЫТЫЙ ЛИСТ</h1>	
№ P018-00103-00/02986554	
Настоящий открытый лист выдан:	
<u>Кириллову Евгению Львовичу</u>	
_____ (серия номер паспорта)	
на право проведения археологических полевых работ <i>на земельных участках в Адмиралтейском, Василеостровском, Выборгском, Калининском, Кировском, Колпинском, Красногвардейском, Красносельском, Кронштадтском, Курортном, Московском, Невском, Петроградском, Петродворцовом, Приморском, Пушкинском, Фрунзенском и Центральных районах г. Санкт-Петербурга.</i>	
_____ (место проведения археологических полевых работ)	
На основании открытого листа	
<u>Кириллов Евгений Львович</u> (Ф.И.О.)	
имеет право производить следующие археологические полевые работы: <i>археологические разведки с осуществлением локальных земляных работ на указанной территории в целях выявления объектов археологического наследия, уточнения сведений о них и планирования мероприятий по обеспечению их сохранности.</i>	
Передовверие права на проведение археологических полевых работ по данному открытому листу другому лицу запрещается.	
Срок действия открытого листа: с	<u>20 августа 2025 г.</u> по <u>1 августа 2026 г.</u>
Дата принятия решения о предоставлении открытого листа:	<u>20 августа 2025 г.</u>
_____ Заместитель Министра (должность)	 _____ (подпись)
Дата <u>20 августа 2025 г.</u>	_____ А.В.Малышев (Ф.И.О.)
	М.П.
	
044444	



## ПРИЛОЖЕНИЕ Б. КОПИЯ ПИСЬМА КГИОП



ПРАВИТЕЛЬСТВО САНКТ-ПЕТЕРБУРГА

**КОМИТЕТ ПО ГОСУДАРСТВЕННОМУ  
КОНТРОЛЮ, ИСПОЛЬЗОВАНИЮ  
И ОХРАНЕ ПАМЯТНИКОВ  
ИСТОРИИ И КУЛЬТУРЫ  
(КГИОП)**

ул. Зодчего Росси, д. 1-3, литера А, Санкт-Петербург, 191023  
Тел. (812) 417-43-03, Факс (812) 710-42-45  
E-mail: kgiop@gov.spb.ru  
<https://www.gov.spb.ru>, <http://kgiop.ru>

**ООО «ТСП»**

**maxbun@mail.ru**

**Штамп**

№ 01-43-16583/25-0-0 от 27.06.2025

На № 1664969 от 27.06.2025

В ответ на Ваше обращение КГИОП сообщает, что земельный участок по объекту: **«Учебно-лабораторный корпус факультета морского приборостроения»** по адресу: **г. Санкт-Петербург, Ленинский пр., д.101, литера А** (согласно приложенной к запросу схеме) расположен в границах:

- вне зон охраны объектов культурного наследия.

Закон Санкт-Петербурга от 19.01.2009 № 820-7 (в редакции, вступившей в силу 26.02.2025) «О границах объединенных зон охраны объектов культурного наследия, расположенных на территории Санкт-Петербурга, режимах использования земель и требованиях к градостроительным регламентам в границах указанных зон».

В пределах границ вышеуказанного земельного участка отсутствуют объекты (выявленные объекты) культурного наследия; объекты культурного наследия, включенные в Единый государственный реестр объектов культурного наследия (памятников истории и культуры) народов Российской Федерации, а также защитная зона объектов культурного наследия.

К границам участка непосредственно не примыкают объекты (выявленные объекты) культурного наследия.

Согласно приказу Минкультуры России от 30.10.2020 № 1295 (ред. от 19.10.2022) «Об утверждении предмета охраны, границ территории и требований к градостроительным регламентам в границах территории исторического поселения федерального значения город Санкт-Петербург» (далее – историческое поселение), участок расположен вне границ территории исторического поселения.

КГИОП не располагает сведениями о наличии либо отсутствии объектов, обладающих признаками объектов культурного наследия, на рассматриваемом земельном участке. В связи с этим, а также в соответствии с требованиями ст. 30 Федерального закона № 73-ФЗ от 25.06.2002 г. «Об объектах культурного наследия (памятниках истории и культуры) народов Российской Федерации», земельный участок является объектом государственной историко-культурной экспертизы.

Дополнительно сообщаем, что в соответствии с пп. (а) п. 2 постановления Правительства Российской Федерации от 30.12.2023 № 2418 «Об особенностях порядка определения наличия или отсутствия объектов, обладающих признаками объекта археологического наследия, на территориях, подлежащих воздействию изыскательских, земляных, строительных, мелиоративных, хозяйственных работ, указанных в статье 30 федерального закона «Об объектах культурного наследия (памятниках истории и культуры) народов Российской Федерации» работ по использованию лесов и иных работ» государственная историко-культурная экспертиза земельного участка не проводится в случае выполнения:

- земляных работ, связанных с прокладкой инженерных коммуникаций в существующих каналах, тоннелях и коммуникационных коллекторах;
- земляных работ, связанных с реконструкцией и капитальным ремонтом автомобильных дорог первой и второй категорий в границах их полосы отвода;
- земляных работ, выполняемых в границах существующих фундаментов и опор зданий, строений и сооружений.

Данное письмо носит информативный характер и не является разрешением на производство работ.

**Начальник Управления  
государственного реестра  
объектов культурного  
наследия**

*Место для подписи*

**П.О. Яковлев**

Долгушина М.И.  
(812) 417-43-46

*Приложение 4*

**Схема расположения земельного участка на кадастровой карте  
территории**

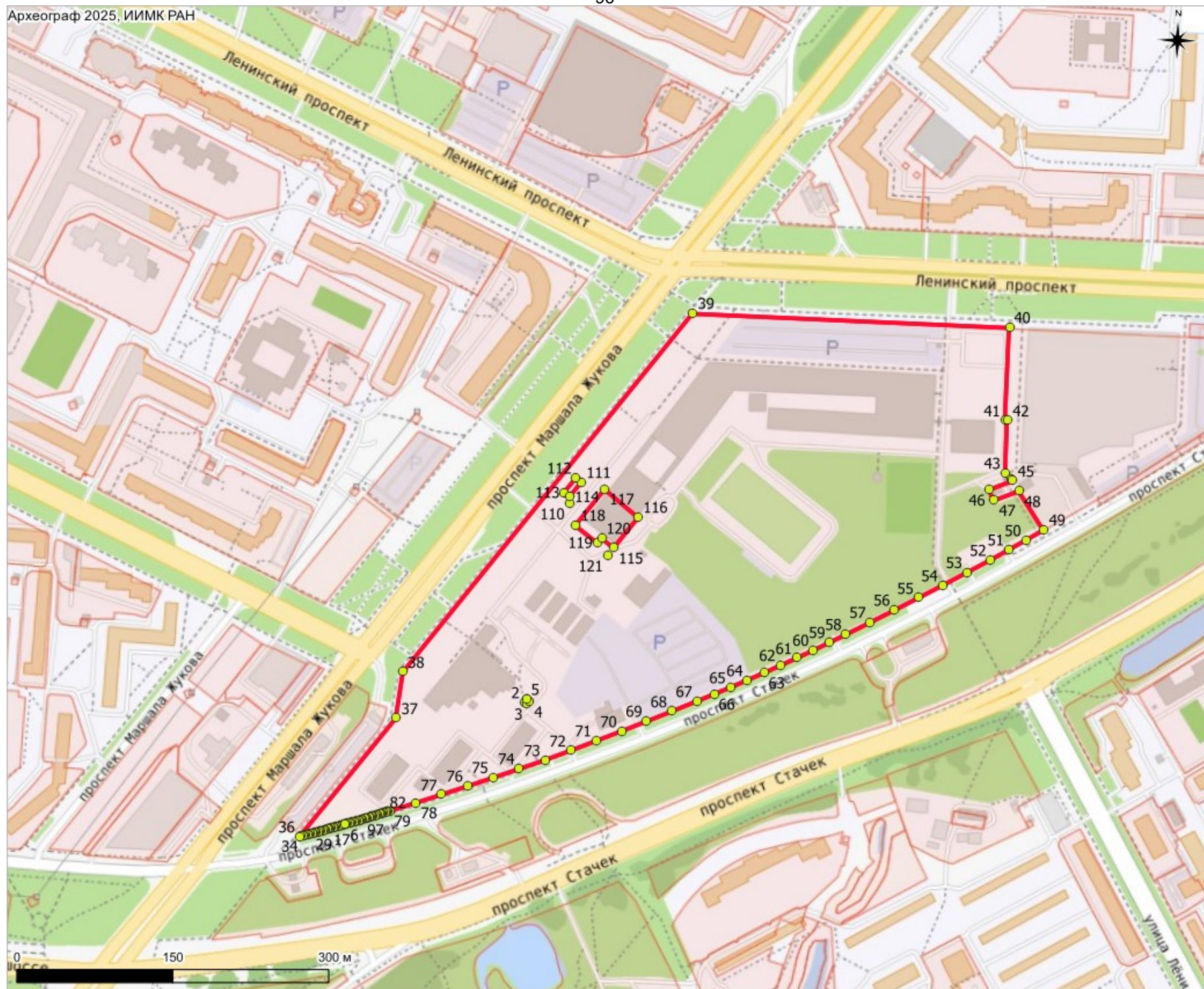



MCK-1964			MCK-1964			MCK-1964		
№ пт	N	E	№ пт	N	E	№ пт	N	E
1	84482.11	108357.22	49	84667.57	108847.1	97	84359.69	108205.1
2	84479.41	108355.6	50	84657.16	108830.6	98	84359.21	108203.7
3	84477.6	108358.12	51	84646.83	108814	99	84358.72	108202.3
4	84480.24	108359.8	52	84636.58	108797.4	100	84358.24	108200.8
5	84482.11	108357.22	53	84623.23	108774.9	101	84357.76	108199.4
6	84354.1	108188.29	54	84610.01	108752.4	102	84357.29	108198
7	84353.61	108186.87	55	84596.91	108729.8	103	84356.81	108196.6
8	84353.13	108185.45	56	84583.95	108707.1	104	84356.34	108195.1
9	84352.65	108184.03	57	84571.12	108684.4	105	84355.87	108193.7
10	84352.17	108182.61	58	84558.42	108661.6	106	84355.4	108192.3
11	84351.69	108181.19	59	84550.08	108646.2	107	84354.93	108190.9
12	84351.21	108179.77	60	84541.87	108630.9	108	84354.47	108189.4
13	84350.74	108178.34	61	84533.78	108615.4	109	84354.1	108188.3
14	84350.27	108176.92	62	84525.83	108599.9	110	84678.78	108389.8
15	84349.8	108175.49	63	84518.01	108584.4	111	84693.1	108400.5
16	84349.33	108174.07	64	84510.31	108568.7	112	84697.04	108395.2
17	84348.87	108172.64	65	84502.75	108553	113	84682.71	108384.6
18	84348.41	108171.21	66	84495.32	108537.3	114	84678.78	108389.8
19	84347.95	108169.79	67	84488.02	108521.5	115	84631.88	108434.8
20	84347.49	108168.36	68	84477.11	108497.6	116	84662.13	108457.1
21	84347.03	108166.93	69	84466.34	108473.7	117	84687.82	108423.5
22	84346.58	108165.5	70	84455.7	108449.8	118	84651.69	108397
23	84346.13	108164.07	71	84445.2	108425.7	119	84635.92	108418.8
24	84345.68	108162.64	72	84434.83	108401.7	120	84640.85	108422.5
25	84345.24	108161.2	73	84424.6	108377.5	121	84631.88	108434.8
26	84344.79	108159.77	74	84414.99	108353.1			
27	84344.35	108158.34	75	84405.5	108328.7			
28	84343.91	108156.9	76	84396.14	108304.2			
29	84343.47	108155.47	77	84386.91	108279.7			
30	84343.04	108154.03	78	84377.8	108255.1			
31	84342.61	108152.6	79	84368.82	108230.5			
32	84342.17	108151.16	80	84368.29	108229.1			
33	84341.75	108149.72	81	84367.77	108227.7			
34	84341.32	108148.28	82	84367.25	108226.3			
35	84340.9	108146.85	83	84366.73	108224.9			
36	84340.48	108145.42	84	84366.21	108223.5			
37	84458.45	108232.8	85	84365.7	108222.1			
38	84503.34	108237.7	86	84365.17	108220.7			
39	84860.53	108500.22	87	84364.67	108219.2			
40	84860.67	108805.34	88	84364.17	108217.8			
41	84771.33	108805.37	89	84363.66	108216.4			
42	84771.33	108807.4	90	84363.16	108215			
43	84720.93	108807.83	91	84362.65	108213.6			
44	84715.29	108813.84	92	84362.16	108212.2			
45	84713.61	108815.01	93	84361.66	108210.8			
46	84704.07	108793.36	94	84361.16	108209.3			
47	84693.8	108797.82	95	84360.67	108207.9			
48	84704.03	108821.7	96	84360.18	108206.5			

*Приложение 5*

**Копия градостроительного плана земельного участка  
№ РФ-78-1-98-0-00-2024-2358-0**



РФ-78-1-98-0-00-2024-2358-0

# ГРАДОСТРОИТЕЛЬНЫЙ ПЛАН ЗЕМЕЛЬНОГО УЧАСТКА

Комитет по градостр. и арх.  
№ 01-24-3-2392/24  
от 13.08.2024



адрес (местоположение):

Санкт-Петербург,  
Ленинский проспект, дом 101, литера А  
78:15:0008302:3

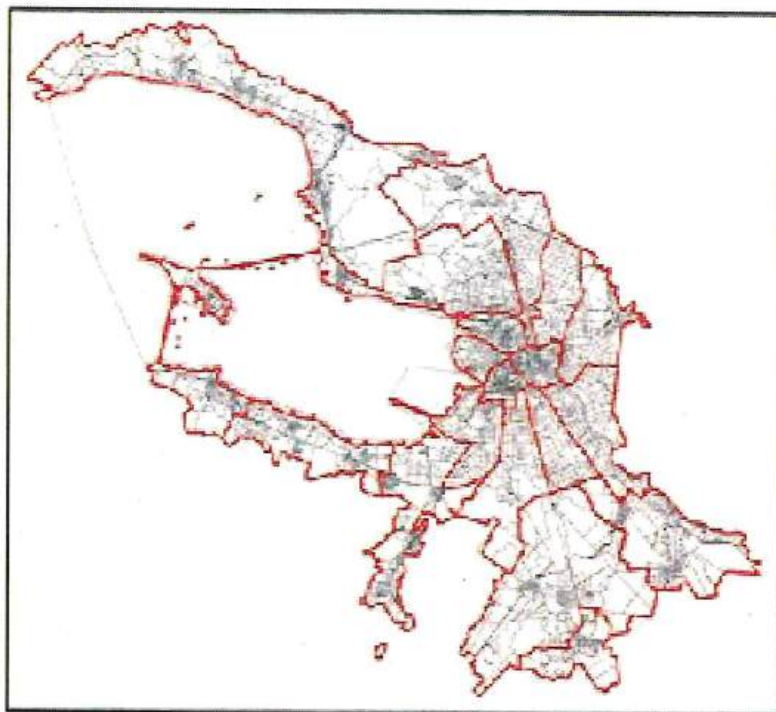

# ГРАДОСТРОИТЕЛЬНЫЙ ПЛАН ЗЕМЕЛЬНОГО УЧАСТКА

**N РФ-78-1-98-0-00-2024-2358-0**

Градостроительный план земельного участка подготовлен на основании заявления

СПбГМТУ (регистрационный номер 01-47-42085/24 от 29.07.2024)

(реквизиты заявления правообладателя земельного участка, иного лица в случаях, предусмотренных частями 1.1 и 1.2 статьи 57.3 Градостроительного кодекса Российской Федерации, с указанием ф.и.о. заявителя - физического лица, либо реквизиты заявления и наименование заявителя - юридического лица о выдаче градостроительного плана земельного участка)

**Местонахождение земельного участка:**

Санкт-Петербург,

Кировский район, муниципальный округ Красненькая речка

**Описание границ земельного участка (образуемого земельного участка):**

См. Таблицу «Сведения о характерных точках границы земельного участка».

Кадастровый номер земельного участка (при наличии) или в случаях, предусмотренных частями 1.1 и 1.2 статьи 57.3 Градостроительного кодекса Российской Федерации, условный номер образуемого земельного участка на основании утвержденных проекта межевания территории и (или) схемы расположения земельного участка или земельных участков на кадастровом плане территории:

78:15:0008302:3

**Площадь земельного участка:**

165253 +/- 142 кв. м

**Информация о расположенных в границах земельного участка объектах капитального строительства**

В границах земельного участка расположены объекты капитального строительства. Количество объектов 15 единиц(ы). Объекты отображаются на чертеже(ах) градостроительного плана под порядковыми номерами. Описание объектов капитального строительства приводится в подразделе 3.1 "Объекты капитального строительства" или подразделе 3.2 "Объекты, включенные в единый государственный реестр объектов культурного наследия (памятников истории и культуры) народов Российской Федерации" раздела 3.

**Информация о границах зоны планируемого размещения объекта капитального строительства в соответствии с утвержденным проектом планировки территории (при наличии)**

Проект планировки территории не утвержден.

Обозначение (номер) характерной точки	Перечень координат характерных точек в системе координат, используемой для ведения Единого государственного реестра недвижимости	
	X	Y
-	-	-



Реквизиты проекта планировки территории и (или) проекта межевания территории в случае, если земельный участок расположен в границах территории, в отношении которой утверждены проект планировки территории и (или) проект межевания территории

*Проект планировки территории не утвержден.*

(указывается в случае, если земельный участок расположен в границах территории в отношении которой утверждены проект планировки территории и (или) проект межевания территории)

Информация о расположении земельного участка в границах территории, в отношении которой принято решение о комплексном развитии территории и (или) заключен договор о комплексном развитии территории

*Решение о комплексном развитии территории и (или) договор о комплексном развитии территории отсутствует.*

(указывается в случае, если земельный участок расположен в границах территории в отношении которой принято решение о комплексном развитии территории и (или) заключен договор о комплексном развитии территории)

**Градостроительный план подготовлен**

Комитетом по градостроительству и архитектуре,  
Председатель Комитета Ю.Е. Киселева

М.П.



/ Ю.Е. Киселева /

(расшифровка подписи)

Дата выдачи

13.08.2024  
(ДД.ММ.ГГГГ)

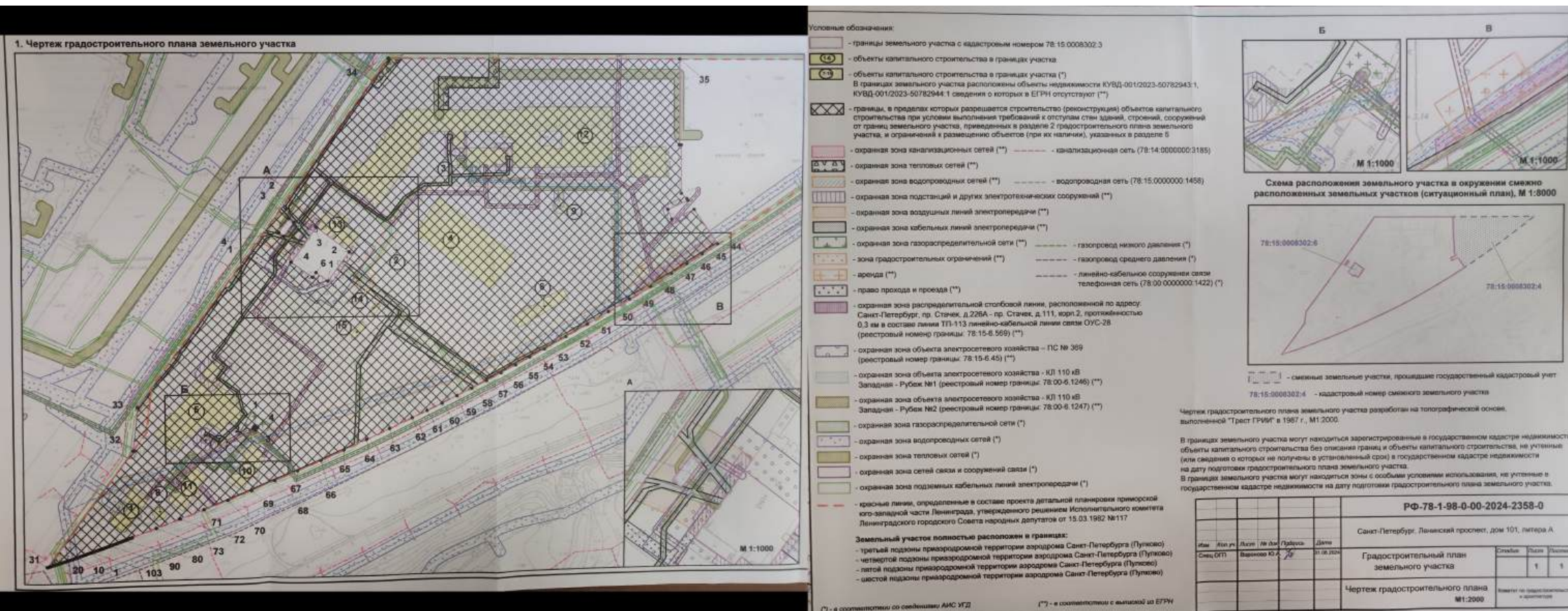



## 2. Информация о градостроительном регламенте либо требованиях к назначению, параметрам и размещению объекта капитального строительства на земельном участке, на который действие градостроительного регламента не распространяется или для которого градостроительный регламент не устанавливается

Земельный участок расположен в территориальной зоне ТД2 - общественно-деловая зона специализированных общественно-деловых объектов с включением объектов инженерной инфраструктуры в подзоне ТД2\_2.

Установлен градостроительный регламент (градостроительные регламенты применяются к правоотношениям, возникшим после вступления их в силу).

В границах одного земельного участка допускается с соблюдением градостроительных регламентов, строительных, экологических, санитарно-гигиенических, противопожарных и иных правил, нормативов размещение двух и более объектов капитального строительства с основными, условно разрешенными и вспомогательными видами использования.

В границах одного земельного участка, в составе одного объекта капитального строительства допускается с соблюдением градостроительных регламентов, строительных, экологических, санитарно-гигиенических, противопожарных и иных правил, нормативов размещение двух и более разрешенных видов использования (основных, условно разрешенных и вспомогательных).

Размещение объектов основных и условно разрешенных видов использования, в отношении которых устанавливаются санитарно-защитные зоны, допускается в соответствии с санитарно-эпидемиологическими правилами и нормативами.

Отнесение объектов, не перечисленных в классификаторе видов разрешенного использования земельных участков, утвержденном в соответствии с действующим законодательством, к объектам основных или условно разрешенных видов использования земельных участков, осуществляется Комиссией по землепользованию и застройке Санкт-Петербурга, созданной постановлением Правительства Санкт-Петербурга от 16.05.2006 №560 "О Комиссии по землепользованию и застройке Санкт-Петербурга".

Вестибюли метрополитена и киоски вентиляционных шахт метрополитена, а также диспетчерские (конечные) станции и отстойно-разворотные кольца пассажирского транспорта могут располагаться в любой территориальной зоне при условии соблюдения требований действующего законодательства к размещению таких объектов.

Использование видов разрешенного использования "железнодорожные пути" (код 7.1.1), "внеуличный транспорт" (код 7.6) и "улично-дорожная сеть" (код 12.0.1) допускается без отдельного указания в градостроительном регламенте соответствующей территориальной зоны, если иное не предусмотрено федеральным законодательством.

Строительство и реконструкция объектов капитального строительства в случаях, предусмотренных законодательством Российской Федерации о социальной защите инвалидов, без приспособления указанных объектов для беспрепятственного доступа к ним инвалидов и использования их инвалидами не допускаются, независимо от того, к какому виду разрешенного использования относятся такие объекты.

Жилые дома размещаются на земельных участках с видами разрешенного использования "малозэтажная многоквартирная жилая застройка" (код 2.1.1), "среднеэтажная жилая застройка" (код 2.5), "многоэтажная жилая застройка (высотная застройка)" (код 2.6) при возможности их обеспечения объектами обслуживания жилой застройки с кодами 3.4.1 (поликлиники) и 3.5.1 (детские сады, школы).

Размещение объектов обслуживания жилой застройки не жилого назначения во встроенных, пристроенных и встроенно-пристроенных помещениях многоквартирного дома допускается только в случае, если указанные объекты имеют обособленные вход для посетителей, подъезд и места для стоянки (размещения) индивидуального автотранспорта и при условии соблюдения строительных, экологических, санитарно-гигиенических, противопожарных и иных правил, нормативов.



Общая площадь встроенных, пристроенных и встроенно-пристроенных помещений многоквартирного дома, занимаемых объектами обслуживания жилой застройки не жилого назначения, за исключением площади машино-мест, не может превышать 15% от общей площади помещений соответствующих многоквартирных домов, относящихся к виду разрешенного использования "малоэтажная многоквартирная жилая застройка" (код 2.1.1).

Общая площадь встроенных, пристроенных и встроенно-пристроенных помещений многоквартирного дома, занимаемых объектами обслуживания жилой застройки не жилого назначения, за исключением площади машино-мест, не может превышать 20% от общей площади помещений соответствующих многоквартирных домов, относящихся к виду разрешенного использования "среднеэтажная жилая застройка" (код 2.5).

Общая площадь встроенных, пристроенных и встроенно-пристроенных помещений многоквартирного дома, занимаемых объектами обслуживания жилой застройки не жилого назначения, за исключением площади машино-мест, не может превышать 15% от общей площади помещений соответствующих многоквартирных домов, относящихся к виду разрешенного использования "многоэтажная жилая застройка (высотная застройка)" (код 2.6).

Помещения при квартирах или индивидуальных жилых домах, рассчитанные на индивидуальную трудовую деятельность, допускаются при соблюдении действующих нормативов.

Размещение во встроенных, пристроенных и встроенно-пристроенных помещениях многоквартирного дома объектов обслуживания жилой застройки с кодом 3.5.1 (детских садов) допускается только в случае, если указанные объекты обеспечены необходимой в соответствии с постановлением Правительства Санкт-Петербурга от 21.06.2016 №524 «О Правилах землепользования и застройки Санкт-Петербурга» (далее - Правила) долей озеленения, а также детскими (игровыми) и хозяйственной площадками, для которых могут быть образованы или использованы отдельные земельные участки в пределах квартала.

Площадь детских (игровых) и хозяйственной площадок для объектов обслуживания жилой застройки с кодом 3.5.1 (детских садов), размещаемых во встроенных, пристроенных и встроенно-пристроенных помещениях многоквартирного дома, определяется исходя из вместимости: не менее 24 кв. м на 1 место.

Детские (игровые) площадки допускается размещать за пределами земельного участка, на котором размещен многоквартирный дом со встроенными, пристроенными и встроенно-пристроенными помещениями объекта обслуживания жилой застройки с кодом 3.5.1 (детского сада) в границах квартала, но на расстоянии не более 300 м от указанного объекта обслуживания жилой застройки, если в соответствии с документацией по планировке территории в границах квартала предусмотрена организация детской (игровой) площадки в границах образуемого земельного участка для размещения зеленых насаждений в соответствии с пунктом 1.9.9 раздела 1 Приложения №7 к Правилам. При этом площадь детской (игровой) площадки не должна превышать 20% площади образуемого земельного участка для размещения зеленых насаждений.

Гостиницы, в которых более 10% номеров/апартаментов имеют зоны, предназначенные для приготовления пищи, соответствующие СП 54.13330.2016 "СНиП 31-01-2003 "Здания жилые многоквартирные", размещаются на земельных участках в границах соответствующих территориальных зон, градостроительными регламентами которых предусмотрен вид разрешенного использования "гостиничное обслуживание" (код 4.7), при возможности их обеспечения объектами обслуживания жилой застройки с кодами 3.4.1 (поликлиники) и 3.5.1 (детские сады, школы), в соответствии с требованиями, установленными Правилами к размещению объектов, относящихся соответственно к видам разрешенного использования "малоэтажная многоквартирная жилая застройка" (код 2.1.1), "среднеэтажная жилая застройка" (код 2.5), "многоэтажная жилая застройка (высотная застройка)" (код 2.6), а также иными требованиями к размещению объектов жилой застройки в соответствии с действующим законодательством.

Возможность обеспечения объектами обслуживания жилой застройки подтверждается наличием одного из следующих документов:

утвержденной документации по планировке территории, в составе которой предусмотрено



размещение объектов обслуживания жилой застройки с кодами 3.4.1 и 3.5.1 при условии, что данные объекты включены в Адресную инвестиционную программу либо создание указанных объектов подтверждается документом, из которого следуют обязательства физических или юридических лиц по созданию таких объектов;

утвержденной Адресной инвестиционной программы, предусматривающей размещение объектов обслуживания, жилой застройки с кодами 3.4.1 и 3.5.1.

Выдача разрешения на строительство объектов капитального строительства осуществляется при наличии решения о согласовании архитектурно-градостроительного облика объекта, предоставленного в порядке, установленном законодательством Санкт-Петербурга.

В случае если земельный участок и объект капитального строительства расположены в границах зон с особыми условиями использования территорий и иных зон, установленных в соответствии с законодательством Российской Федерации, правовой режим использования и застройки указанного земельного участка определяется градостроительными регламентами и совокупностью ограничений, установленных в соответствии с законодательством Российской Федерации.

Если установленные в порядке, предусмотренном действующим законодательством, ограничения относятся к одному и тому же параметру (требованию), применению подлежат более строгие ограничения.

Земельные участки или объекты капитального строительства, виды разрешенного использования, предельные (минимальные и (или) максимальные) размеры и предельные параметры которых не соответствуют градостроительному регламенту, могут использоваться без установления срока приведения их в соответствие с градостроительным регламентом, за исключением случаев, если использование таких земельных участков и объектов капитального строительства опасно для жизни или здоровья человека, для окружающей среды, объектов культурного наследия.

Реконструкция указанных в предыдущем абзаце объектов капитального строительства может осуществляться только путем приведения таких объектов в соответствие с градостроительным регламентом или путем уменьшения их несоответствия предельным параметрам разрешенного строительства, реконструкции. Изменение видов разрешенного использования указанных земельных участков и объектов капитального строительства может осуществляться путем приведения их в соответствие с видами разрешенного использования земельных участков и объектов капитального строительства, установленными градостроительным регламентом.

Проекты планировки территории, проекты планировки с проектами межевания территории, утвержденные до вступления в силу Правил (изменений в Правила) применяются без приведения в соответствие с Правилами (изменениями в Правила), если иное не установлено законом Санкт-Петербурга.

При противоречии с Правилами проектов планировки территории, проектов планировки с проектами межевания территории, утвержденных до вступления в силу Правил (изменений в Правила) применительно к территориям, в отношении которых до 01.03.2015 заключен договор аренды для комплексного освоения территории в целях жилищного строительства, в течение срока действия указанного договора применяются проекты планировки территории, проекты планировки с проектами межевания территории без приведения в соответствие с Правилами (изменениями в Правила), если иное не установлено законом Санкт-Петербурга.

При противоречии с Правилами проектов планировки территории, проектов планировки с проектами межевания территории, утвержденных до вступления в силу Правил (изменений в Правила) применительно к территориям, в отношении которых заключены договоры о развитии застроенных территорий в течение срока действия указанных договоров применяются проекты планировки территории, проекты планировки с проектами межевания территории без приведения в соответствие с Правилами (изменениями в Правила), если иное не установлено законом Санкт-Петербурга.

Утвержденные до вступления в силу Правил (изменений в Правила) проекты планировки территории, а равно проекты планировки с проектами межевания территории в границах территорий, в которых предусматривается осуществление комплексного развития территории в



соответствии с приложением №6 к Правилам, признаются недействующими, за исключением случаев, предусмотренных в следующем абзаце, и не учитываются при подготовке документации по планировке территории в целях комплексного развития территории, осуществляемого в соответствии с Градостроительным кодексом Российской Федерации.

Разрешения на строительство, выданные до вступления в силу Правил (изменений в Правила), действуют в период срока, указанного в разрешениях на строительство, а также в случае продления сроков их действия или переоформления переуступки прав на строительство иным лицам в соответствии с действующим законодательством вплоть до их изменения, истечения сроков их действия или наступления иных обстоятельств, прекращающих их действие.

Со дня утверждения документации по планировке территории в целях комплексного развития территории ранее утвержденная документация по планировке территории признается утратившей силу.

Разрешения на условно разрешенный вид использования и разрешения на отклонение от предельных параметров, выданные до вступления в силу Правил (изменений в Правила), действуют пять лет и не подлежат продлению за исключением случаев, когда разрешения на условно разрешенный вид использования, разрешения на отклонение от предельных параметров учтены в параметрах застройки территории в составе утвержденных и действующих проектов планировки территории, а равно проектов планировки с проектами межевания территории, если в соответствии с разрешением на условно разрешенный вид использования был утвержден акт о выборе земельного участка до 01.03.2015 в пределах срока его действия, а также случаев, когда указанные разрешения учтены в период срока их действия при выдаче разрешения на строительство. В случае если указанные разрешения учтены в период срока их действия при выдаче разрешения на строительство, такие разрешения действуют в пределах срока действия разрешения на строительство.

*Соблюдение требований градостроительного регламента в части обеспечения жилых домов, размещаемых на земельных участках с видами разрешенного использования «малоэтажная многоквартирная жилая застройка» (код 2.1.1), «среднеэтажная жилая застройка» (код 2.5), «многоэтажная жилая застройка (высотная застройка)» (код 2.6), а также гостиниц, в которых более 10% номеров/апартаментов имеют зоны, предназначенные для приготовления пищи, соответствующие СП 54.13330.2016 «СНиП 31-01-2003 Здания жилые многоквартирные», объектами обслуживания жилой застройки с кодами 3.4.1 (поликлиники) и 3.5.1 (детские сады, школы), определяется Градостроительной комиссией Санкт-Петербурга в соответствии с постановлением Правительства Санкт-Петербурга от 24.05.2021 №314.*

**2.1. Реквизиты акта органа государственной власти субъекта Российской Федерации, органа местного самоуправления, содержащего градостроительный регламент либо реквизиты акта федерального органа государственной власти, органа государственной власти субъекта Российской Федерации, органа местного самоуправления, иной организации, определяющего в соответствии с федеральными законами порядок использования земельного участка, на который действие градостроительного регламента не распространяется или для которого градостроительный регламент не устанавливается**

Постановление Правительства Санкт-Петербурга от 21.06.2016 № 524 «О Правилах землепользования и застройки Санкт-Петербурга».

## **2.2. Информация о видах разрешенного использования земельного участка**

<i>Код</i>	<i>Вид использования</i>
<b>ОСНОВНЫЕ ВИДЫ РАЗРЕШЕННОГО ИСПОЛЬЗОВАНИЯ ЗЕМЕЛЬНОГО УЧАСТКА</b>	
2.7.1	Хранение автотранспорта
3.1.1	Предоставление коммунальных услуг



3.1.2	Административные здания организаций, обеспечивающих предоставление коммунальных услуг
3.2.1	Дома социального обслуживания
3.2.2	Оказание социальной помощи населению
3.2.3	Оказание услуг связи
3.2.4	Общежития
3.4.1	Амбулаторно-поликлиническое обслуживание
3.4.2	Стационарное медицинское обслуживание
3.4.3	Медицинские организации особого назначения
3.5.1	Дошкольное, начальное и среднее общее образование
3.5.2	Среднее и высшее профессиональное образование
3.6.1	Объекты культурно-досуговой деятельности
3.6.3	Цирки и зверинцы
3.7.1	Осуществление религиозных обрядов
3.7.2	Религиозное управление и образование
3.8.1	Государственное управление
3.8.2	Представительская деятельность
3.9.1	Обеспечение деятельности в области гидрометеорологии и смежных с ней областях
3.9.2	Проведение научных исследований
3.9.3	Проведение научных испытаний
3.10.1	Амбулаторное ветеринарное обслуживание
4.5	Банковская и страховая деятельность
4.9	Служебные гаражи
4.10	Выставочно-ярмарочная деятельность
5.1.1	Обеспечение спортивно-зрелищных мероприятий
5.1.2	Обеспечение занятий спортом в помещениях
5.1.3	Площадки для занятий спортом
5.1.4	Оборудованные площадки для занятий спортом
6.8	Связь
7.2.2	Обслуживание перевозок пассажиров
7.2.3	Стоянки транспорта общего пользования
7.6	Внеуличный транспорт
8.0	Обеспечение обороны и безопасности
8.3	Обеспечение внутреннего правопорядка
12.0.1	Улично-дорожная сеть
12.0.2	Благоустройство территории
<b>УСЛОВНО РАЗРЕШЕННЫЕ ВИДЫ ИСПОЛЬЗОВАНИЯ ЗЕМЕЛЬНОГО УЧАСТКА</b>	
3.3	Бытовое обслуживание
4.6	Общественное питание
4.7	Гостиничное обслуживание
4.9.1.1	Заправка транспортных средств<*>
4.9.1.2	Обеспечение дорожного отдыха<*>
4.9.1.3	Автомобильные мойки<*>



4.9.1.4	Ремонт автомобилей<*>
5.4	Причалы для маломерных судов
7.3	Водный транспорт
7.4	Воздушный транспорт

*Заключение о согласовании архитектурно-градостроительного облика объекта капитального строительства «Амбулаторно-поликлинического обслуживания (медико-профилактического центра ФГБОУ ВО «Санкт-Петербургский государственный морской технический университет») от 19.12.2022 № 01-47-44675.*

*Заключение о согласовании архитектурно-градостроительного облика объекта в сфере жилищного строительства/в сфере строительства объектов капитального строительства нежилого назначения (строительство научно-производственного корпуса СПбГМТУ) от 20.04.2022 №01-47-5-13095/22.*

*Заключение о согласовании архитектурно-градостроительного облика объекта от 21.01.2022 №01-47-5-1515/22 (реконструкция объекта незавершенного строительства "Культурно-бытовой центр" с приспособлением под конгресс центр (для обеспечения деятельности ФГБОУ ВО "СПбГМТУ"); проектирование осуществляется на часть земельного участка).*

*Заключение о согласовании архитектурно-градостроительного облика объекта в сфере жилищного строительства (студенческое общежитие) от 25.08.2021 №01-21-5-27313/21.*

*Заключение о согласовании архитектурно-градостроительного облика объекта в сфере жилищного строительства (реконструкции объекта незавершенного строительства «спортивный комплекс» с приспособлением под волейбольный центр с бассейном) от 17.02.2020 №01-21-3-6105/20.*

<\*> могут размещаться только на земельных участках, примыкающих к красным линиям и (или) улицам, дорогам, площадям, проездам, набережным, бульварам, за исключением внутриквартальных проездов, при отсутствии норм законодательства, запрещающих их размещение.

Использование земельного участка и (или) объекта капитального строительства с условно разрешенным видом использования допускается после предоставления разрешения на условно разрешенный вид использования земельного участка или объекта капитального строительства в порядке, предусмотренном статьей 39 Градостроительного кодекса Российской Федерации, с учетом законодательства Санкт-Петербурга.

Часть площади земельного участка, занимаемая объектами с условно разрешенными видами использования, с относящимся к ним озеленением, местами для стоянки (размещения) индивидуального автотранспорта, иными параметрами разрешенного строительства, необходимыми в соответствии с действующим законодательством элементами инженерного обеспечения и благоустройства, не должна превышать 50% от общей площади соответствующего земельного участка.

Суммарная площадь частей земельных участков, занимаемых объектами с условно разрешенными видами использования, не должна превышать 50% от общей площади соответствующей территориальной зоны.

В случае если на земельном участке размещаются объекты капитального строительства с условно разрешенным и основным видами разрешенного использования, расчет предельных параметров разрешенного строительства, реконструкции объектов капитального строительства для объекта капитального строительства с основным видом разрешенного использования осуществляется применительно к части земельного участка, занимаемой таким объектом капитального строительства.



При обосновании размещения объектов с условно разрешенным видом использования в составе утвержденной документации по планировке территории, такие объекты с относящимся к ним озеленением, местами для стоянки (размещения) индивидуального автотранспорта, иными параметрами разрешенного строительства, необходимыми в соответствии с действующим законодательством элементами инженерного обеспечения и благоустройства могут быть размещены на 100 % площади соответствующего земельного участка при соблюдении абзаца третьего настоящего пункта.

Использование земельного участка или объекта капитального строительства осуществляется без разрешения на условно разрешенный вид использования земельного участка или объекта капитального строительства в случае, если:

условно разрешенный вид использования земельного участка учтен в составе документации по планировке территории и на момент ее утверждения в соответствии с градостроительным регламентом соответствующей территориальной зоны являлся основным видом разрешенного использования;

на земельном участке расположен объект капитального строительства и на дату выдачи разрешения на строительство указанного объекта градостроительным регламентом соответствующей территориальной зоны вид разрешенного использования такого объекта относился к основным видам разрешенного использования.

## **ВСПОМОГАТЕЛЬНЫЕ ВИДЫ РАЗРЕШЕННОГО ИСПОЛЬЗОВАНИЯ ЗЕМЕЛЬНОГО УЧАСТКА:**

1. Дополнительно по отношению к основным видам разрешенного использования и условно разрешенным видам использования земельных участков и объектов капитального строительства и только совместно с ними могут применяться вспомогательные виды разрешенного использования, в случае, если объекты, относящиеся к вспомогательным видам разрешенного использования, связаны, в том числе технологически, с объектами, относящимися к основным и(или) условно разрешенным видам использования, и обеспечивают использование объектов, относящихся к основным и(или) условно разрешенным видам использования.

Вспомогательные виды разрешенного использования выбираются при соблюдении строительных, экологических, санитарно-гигиенических, противопожарных и иных правил, нормативов из числа:

основных видов разрешенного использования, установленных градостроительным регламентом соответствующей территориальной зоны, в случае, если площадь помещений зданий, строений и сооружений, занимаемых объектами вспомогательных видов разрешенного использования, не превышает 700 кв. м;

условно разрешенных видов использования, установленных градостроительным регламентом соответствующей территориальной зоны (за исключением видов разрешенного использования, предусмотренных кодами 2.1, 2.1.1, 2.2, 2.3, 2.5, 2.6), при соблюдении одного из следующих условий:

1.1. Суммарная доля площади помещений зданий, строений и сооружений, занимаемых объектами вспомогательных видов разрешенного использования, расположенных на одном земельном участке, не должна превышать 30% общей площади помещений зданий, строений и сооружений на данном земельном участке, включая подземную часть, за исключением случаев, предусмотренных в пункте 2 настоящего раздела.

1.2. Часть площади земельного участка, занимаемая отдельно стоящими объектами вспомогательных видов разрешенного использования, с относящимся к ним озеленением, местами для стоянки (размещения) индивидуального автотранспорта, иными параметрами разрешенного строительства, необходимыми в соответствии с действующим законодательством элементами инженерного обеспечения и благоустройства, не должна превышать 15% общей площади соответствующего земельного участка, за исключением случаев, предусмотренных в пункте 2 настоящего раздела.

Для видов объектов, относящихся к видам разрешенного использования "обеспечение



спортивно-зрелищных мероприятий" (код 5.1.1), "обеспечение занятий спортом в помещениях" (код 5.1.2), "площадки для занятий спортом" (код 5.1.3), "оборудованные площадки для занятий спортом" (код 5.1.4), "водный спорт" (код 5.1.5), "авиационный спорт" (код 5.1.6), "спортивные базы" (код 5.1.7), указанный показатель не должен превышать 10% от общей площади земельного участка.

2. В границах территориальных зон Т1Ж1, Т1Ж2-1, Т1Ж2-2 для видов разрешенного использования "для индивидуального жилищного строительства" (код 2.1) и "ведение садоводства" (код 13.2) вспомогательные виды разрешенного использования из числа условно разрешенных видов использования, установленных градостроительными регламентами указанных территориальных зон, могут применяться при соблюдении следующих условий:

2.1. Суммарная доля площади помещений зданий, строений и сооружений, занимаемых объектами вспомогательных видов разрешенного использования, расположенных на одном земельном участке, не должна превышать 40% общей площади помещений зданий, строений и сооружений на данном земельном участке, включая подземную часть.

2.2. Часть площади земельного участка, занимаемая объектами вспомогательных видов разрешенного использования, не должна превышать 35% общей площади соответствующего земельного участка, а также относящимся к ним озеленением, местами для стоянки (размещения) индивидуального автотранспорта, иными необходимыми в соответствии с действующим законодательством элементами инженерно-технического обеспечения и благоустройства.

3. Соблюдение условий, предусмотренных в пунктах 1 и 2 настоящего раздела, в случае размещения объектов основных и(или) условно разрешенных видов использования одновременно с вспомогательными видами разрешенного использования должно быть подтверждено в составе проектной документации.

Соблюдение условий, предусмотренных в пунктах 1 и 2 настоящего раздела, в иных случаях обеспечивается лицом, осуществляющим строительство.

4. Расчет озеленения земельного участка в целях размещения объектов вспомогательных видов разрешенного использования осуществляется в соответствии с пунктом 1.9.7 раздела 1 Приложения №7 к Правилам.



**2.3. Предельные (минимальные и (или) максимальные) размеры земельного участка и предельные параметры разрешенного строительства, реконструкции объекта капитального строительства, установленные градостроительным регламентом для территориальной зоны, в которой расположен земельный участок:**

Предельные (минимальные и (или) максимальные) размеры земельных участков, в том числе их площадь			Минимальные отступы от границ земельного участка в целях определения мест допустимого размещения зданий, строений, сооружений, за пределами которых запрещено строительство зданий, строений, сооружений	Предельное количество этажей и (или) предельная высота зданий, строений, сооружений	Максимальный процент застройки в границах земельного участка, определяемый как отношение суммарной площади земельного участка, которая может быть застроена, ко всей площади земельного участка	Требования к архитектурным решениям объектов капитального строительства, расположенным в границах территории исторического поселения федерального или регионального значения	Иные показатели
1	2	3	4	5	6	7	8
Длина, м	Ширина, м	Площадь, м <sup>2</sup> или га					
См. пункты настоящего подраздела.	См. пункты настоящего подраздела.	См. пункты настоящего подраздела.	См. пункты настоящего подраздела.	См. пункты настоящего подраздела.	См. пункты настоящего подраздела.	-	См. пункты настоящего подраздела.

1. Минимальная площадь земельного участка устанавливается в соответствии с пунктом 1.4.2 раздела 1 Приложения №7 к Правилам:

Предельный размер земельного участка не может быть менее площади, занимаемой существующим или размещаемым в его границах объектом капитального строительства и обеспечивающей соблюдение установленных Правилами предельных параметров разрешенного строительства, реконструкции объектов капитального строительства, в том числе минимальной доли озеленения земельных участков, минимального количества мест для стоянки (размещения) индивидуального автотранспорта в границах земельного участка, а также соблюдение строительных, экологических, санитарно-гигиенических, противопожарных и иных правил, нормативов.

2. Максимальное значение коэффициента использования территории для земельных участков с видом разрешенного использования «гостиничное обслуживание» (код 4.7) в случае, если более 10% номеров/апартаментов в гостинице имеют зоны, предназначенные для приготовления пищи, соответствующие СП 54.13330.2016 «СНиП 31-01-2003 «Здания жилые многоквартирные», устанавливается в соответствии с пунктами 1.5.1 - 1.5.7 раздела 1 Приложения №7 к Правилам.

3. Минимальные отступы зданий, строений, сооружений от границ земельного участка устанавливаются в соответствии с пунктами 1.6.1 - 1.6.6 раздела 1 Приложения №7 к Правилам:

3.1. Минимальные отступы стен зданий, строений и сооружений без окон и иных светопрозрачных конструкций, обеспечивающих соблюдение санитарных требований, дверных и иных проемов от границ земельных участков - 0 м.

3.2. Минимальные отступы стен зданий, строений и сооружений с окнами, иными светопрозрачными конструкциями, обеспечивающими соблюдение санитарных требований,



дверными и иными проемами от границ земельных участков определяются следующим образом:

по границам смежных земельных участков или по границам территорий, на которых земельные участки не образованы, не менее 10 м;

в случае если земельный участок является смежным с территориями (земельными участками), расположенными в границах территориальных зон, градостроительными регламентами которых не установлены виды разрешенного использования, предусматривающие размещение объектов капитального строительства, минимальный отступ от границ такого земельного участка не менее 3 м.

3.3. Минимальные отступы от границ земельных участков стен зданий, строений и сооружений по границам земельных участков, совпадающих с улицами и (или) красными линиями указанных улиц, устанавливаются:

для жилых домов с квартирами на первом этаже, выходящими на магистральные улицы, - 6 м.

для жилых домов с квартирами на первом этаже, выходящими на прочие улицы, - 3 м.

для прочих зданий - 0 м.

3.4. Минимальные отступы от границ земельных участков стен зданий, строений и сооружений, совпадающих с внутриквартальными проездами и (или) красными линиями указанных проездов, определяются по следующей формуле:

$L \text{ отступа} = 10 - L \text{ проезда} / 2$ ,

где:

$L \text{ проезда}$  - ширина проезда и (или) ширина проезда в красных линиях в метрах,

$L \text{ отступа}$  - величина отступа от внутриквартального проезда и (или) внутриквартального проезда в красных линиях в метрах.

В случае если в результате расчета величина отступа составляет 0 метров или имеет отрицательное значение, размещение зданий, строений, сооружений допускается с отступом от границ земельного участка - 0 м.

Для целей применения настоящего пункта ширина проезда определяется на основании топографической карты-схемы со сроком выполнения не позднее трех лет на дату расчета, содержащейся в проектной документации, либо на основании красных линий, утвержденных в установленном порядке.

Требования пунктов 3.1. - 3.4. настоящего раздела не применяются в случае реконструкции зданий, строений и сооружений без изменения местоположения объекта капитального строительства в границах земельного участка (в границах существующего фундамента) при условии соблюдения иных предельных параметров разрешенного строительства, реконструкции объектов капитального строительства, установленных Правилами.

4. Максимальные выступы за красную линию (за исключением красных линий внутриквартальных проездов) частей зданий, строений и сооружений допускаются в отношении балконов, эркеров, козырьков и выше 3,5 м от поверхности земли. При этом суммарная ширина всех эркеров в каждом этаже не должна превышать 30% ширины фасада здания, выходящего на красную линию, в этом этаже.

5. Максимальное количество этажей надземной части зданий, строений, сооружений на земельном участке не устанавливается.

6. Максимальная высота зданий, строений, сооружений на земельном участке устанавливается в соответствии с пунктами 1.8.1 - 1.8.7 раздела 1 Приложения №7 к Правилам.

При определении максимальной высоты зданий, строений и сооружений не учитываются антенны, молниеотводы и другие инженерные устройства, не оказывающие влияния на безопасность здания, строения, сооружения и не перечисленные во втором, четвертом и пятом абзацах пункта 1.8.6.1 раздела 1 Приложения №7 к Правилам, а также во втором, третьем и



восьмом абзацах пункта 1.8.6.2 раздела 1 Приложения №7 к Правилам в составе инженерного оборудования.

Максимальная высота промышленных дымовых труб, дымовых труб котельных, за исключением инженерного оборудования, предусмотренного в пунктах 1.8.6.1 и 1.8.6.2 раздела 1 Приложения №7 к Правилам, вытяжных башен, градирен с несущими стволами из кирпича, железобетона, металла и композиционных материалов, обеспечивающих эффективное рассеивание дымовых газов различной температуры, влажности и агрессивности до допустимых действующими гигиеническими нормами пределов концентрации на уровне земли в соответствии с требованиями экологии, необходимым разряжением на уровне ввода газохода и (или) требованиями безопасности полетов воздушного транспорта, в градостроительных регламентах не устанавливается.

Для целей применения настоящего пункта под промышленными дымовыми трубами, вытяжными башнями, градирнями понимаются высотные сооружения промышленных предприятий, предусмотренные СП 43.13330.2012 «СНиП 2.09.03-85 «Сооружения промышленных предприятий».

Максимальная высота зданий, строений и сооружений - 40/43/90 м:

40 – максимальная высота зданий, строений и сооружений, расположенных по фронту застройки и в глубине квартала, в метрах по вертикали относительно дневной поверхности земли до наивысшей отметки конструктивного элемента здания, строения, сооружения (парапета плоской кровли, карниза, конька или фронтона скатной крыши, купола, башни, шпиля), включая инженерное оборудование, выполненное в капитальных конструкциях (вентиляционные шахты (камеры), дымовые трубы, машинные помещения лифтов, крышные котельные), а также выходы на кровлю, отклонение от которой допускается при наличии условий, установленных частью 1 статьи 40 Градостроительного кодекса Российской Федерации.

43 – максимальная высота зданий, строений и сооружений, расположенных по фронту застройки и в глубине квартала, в метрах по вертикали относительно дневной поверхности земли до наивысшей отметки конструктивного элемента здания, строения, сооружения для размещения инженерного оборудования, выполненного в капитальных конструкциях (вентиляционные шахты (камеры), дымовые трубы, машинные помещения лифтов, крышные котельные), а также выходов на кровлю.

Применение данной высоты (43 м) допускается исключительно для размещения объектов, указанных в предыдущем абзаце при одновременном соблюдении следующих условий:

суммарная доля площади занимаемой объектами, указанными в абзаце третьем настоящего пункта, составляет не более 25% от площади кровли (крыши) здания, строения, сооружения;

высота указанных объектов определяется от высоты 40 м.

Отклонение от данной высоты (43 м) не допускается.

90 – максимальная высота зданий, строений и сооружений, расположенных по фронту застройки и в глубине квартала, в метрах по вертикали относительно дневной поверхности земли до наивысшей отметки конструктивного элемента здания, строения, сооружения (парапета плоской кровли, карниза, конька или фронтона скатной крыши, купола, башни, шпиля), включая инженерное оборудование, выполненное в капитальных конструкциях (вентиляционные шахты (камеры), дымовые трубы, машинные помещения лифтов, крышные котельные), выходы на кровлю, отклонение до которой допускается при наличии условий, установленных частью 1 статьи 40 Градостроительного кодекса Российской Федерации.

При этом данное значение максимальной высоты (90 м) зданий, строений и сооружений, является предельным для отклонения.

7. Максимальная общая площадь объектов капитального строительства не жилого назначения на земельном участке не устанавливается.

8. Максимальный класс опасности (в соответствии с санитарно-эпидемиологическими



правилами) объектов капитального строительства, размещаемых на земельном участке, - V.

9. Минимальная площадь озеленения земельного участка устанавливается в соответствии с пунктами 1.9.1 - 1.9.10 раздела 1 Приложения №7 к Правилам.

10. Минимальное количество мест для стоянки (размещения) индивидуального автотранспорта в границах земельного участка устанавливается в соответствии с пунктами 1.10.1 - 1.10.9 раздела 1 Приложения №7 к Правилам.

11. Минимальное количество мест на погрузочно-разгрузочных площадках на земельном участке устанавливается в соответствии с пунктами 1.11.1 - 1.11.3 раздела 1 Приложения №7 к Правилам.

12. Максимальный размер земельных участков, в том числе их площадь, и максимальный процент застройки в границах земельного участка не подлежит установлению.

**2.4. Требования к назначению, параметрам и размещению объекта капитального строительства на земельном участке, на который действие градостроительного регламента не распространяется или для которого градостроительный регламент не устанавливается (за исключением случая, предусмотренного пунктом 7.1 части 3 статьи 57.3 Градостроительного кодекса Российской Федерации):**

Причины отнесения земельного участка к виду земельного участка, на который действие градостроительного регламента не распространяется или для которого градостроительный регламент не устанавливается	Реквизиты акта, регулирующего использование земельного участка	Требования к использованию земельного участка	Требования к параметрам объекта капитального строительства			Требования к размещению объектов капитального строительства	
			Предельное количество этажей и (или) предельная высота зданий, строений, сооружений	Максимальный процент застройки в границах земельного участка, определяемый как отношение суммарной площади земельного участка, которая может быть застроена, ко всей площади земельного участка	Иные требования к параметрам объекта капитального строительства	Минимальные отступы от границ земельного участка в целях определения мест допустимого размещения зданий, строений, сооружений, за пределами которых запрещено строительство зданий, строений, сооружений	Иные требования к размещению объектов капитального строительства
1	2	3	4	5	6	7	8
-	-	-	-	-	-	-	-

**2.5. Предельные параметры разрешенного строительства, реконструкции объекта капитального строительства, установленные положением об особо охраняемых природных территориях, в случае выдачи градостроительного плана земельного участка в отношении земельного участка, расположенного в границах особо охраняемой природной территории:**

Причины отнесения земельного участка к виду земельного участка для которого градостроительный регламент не устанавливается	Реквизиты Положения об особо охраняемой природной территории	Реквизиты утвержденной документации по планировке территории	Зонирование особо охраняемой природной территории (да/нет)							
			Функциональная зона	Виды разрешенного использования земельного участка		Требования к параметрам объекта капитального строительства			Требования к размещению объектов капитального строительства	
				Основные виды разрешенного использования	Вспомогательные виды разрешенного использования	Предельное количество этажей и (или) предельная высота зданий, строений, сооружений	Максимальный процент застройки в границах земельного участка, определяемый как отношение суммарной площади земельного участка, которая может быть застроена, ко всей площади земельного участка	Иные требования к параметрам объекта капитального строительства	Минимальные отступы от границ земельного участка в целях определения мест допустимого размещения зданий, строений, сооружений, за пределами которых запрещено строительство зданий, строений, сооружений	Иные требования к размещению объектов капитального строительства
1	2	3	4	5	6	7	8	9	10	11
-	-	-	-	-	-	-	-	-	-	-



### 3. Информация о расположенных в границах земельного участка объектах капитального строительства и объектах культурного наследия

#### 3.1. Объекты капитального строительства

нежилое здание - общежитие; количество этажей - 14, в том числе подземных - 1; площадь - 9891 кв.м; площадь застройки - данные отсутствуют; год ввода в эксплуатацию по завершении строительства - 1977; высота - данные отсутствуют

№ 1 ,  
(согласно чертежу(ам) градостроительного плана)  
инвентаризационный или кадастровый номер: 78:15:0008302:1011

сооружение - 1) Сооружения топливно-энергетического, металлургического, химического или нефтехимического производства трансформаторная подстанция; количество этажей - 1, в том числе подземных - 0; площадь - данные отсутствуют; площадь застройки - 26.6 кв.м; год ввода в эксплуатацию по завершении строительства - 2020; высота - данные отсутствуют

№ 2 ,  
(согласно чертежу(ам) градостроительного плана)  
инвентаризационный или кадастровый номер: 78:15:0008302:1593

нежилое здание - котельная мощностью 2,25 МВт; количество этажей - 1, в том числе подземных - 0; площадь - 64 кв.м; площадь застройки - данные отсутствуют; год ввода в эксплуатацию по завершении строительства - 2020; высота - данные отсутствуют

№ 3 ,  
(согласно чертежу(ам) градостроительного плана)  
инвентаризационный или кадастровый номер: 78:15:0008302:1594

нежилое здание - реконструкция объекта незавершенного строительства «Спортивный комплекс» с приспособлением под волейбольный центр с бассейном; количество этажей - 2, в том числе подземных - 0; площадь - 6710 кв.м; площадь застройки - данные отсутствуют; год ввода в эксплуатацию по завершении строительства - 2020; высота - данные отсутствуют

№ 4 ,  
(согласно чертежу(ам) градостроительного плана)  
инвентаризационный или кадастровый номер: 78:15:0008302:1595

нежилое здание - реконструкция объекта незавершенного строительства "Культурно-бытовой центр" с приспособлением под конгрессцентр (для обеспечения деятельности ФГБОУ ВО СПбГМУ); количество этажей - 5, в том числе подземных - 1; площадь - 9734.9 кв.м; площадь застройки - данные отсутствуют; год завершения строительства - 2022; высота - данные отсутствуют

№ 5 ,  
(согласно чертежу(ам)  
градостроительного плана)  
инвентаризационный или кадастровый номер: 78:15:0008302:1596  
(назначение объекта капитального строительства, этажность,  
высотность, общая площадь, площадь застройки)

нежилое здание - медико-профилактический центр; количество этажей - 3, в том числе подземных - 0; площадь - 2275 кв.м; площадь застройки - данные отсутствуют; год ввода в эксплуатацию по завершении строительства - 2023; высота - данные отсутствуют

№ 6 ,  
(согласно чертежу(ам)  
градостроительного плана)  
инвентаризационный или кадастровый номер: 78:15:0008302:1597  
(назначение объекта капитального строительства, этажность,  
высотность, общая площадь, площадь застройки)

сооружение - трансформаторная подстанция ТП-4; количество этажей - 1, в том числе подземных - 0; площадь - данные отсутствуют; площадь застройки - 45.1 кв.м; год ввода в эксплуатацию по завершении строительства - 1972; высота - данные отсутствуют

№ 7 ,  
(согласно чертежу(ам)  
градостроительного плана)  
инвентаризационный или кадастровый номер: 78:15:0008302:1010  
(назначение объекта капитального строительства, этажность,  
высотность, общая площадь, площадь застройки)

нежилое здание - водопроводная насосная; количество этажей - 1, в том числе подземных - 0; площадь - 108.5 кв.м; площадь застройки - данные отсутствуют; год ввода в эксплуатацию по завершении строительства - 1976; высота - данные отсутствуют

№ 8 ,  
(согласно чертежу(ам)  
градостроительного плана)  
инвентаризационный или кадастровый номер: 78:15:0008302:1012  
(назначение объекта капитального строительства, этажность,  
высотность, общая площадь, площадь застройки)

нежилое здание - склад медикаментов; количество этажей - 1, в том числе подземных - 0; площадь - 28.4 кв.м; площадь застройки - данные отсутствуют; год ввода в эксплуатацию по завершении строительства - 1970; высота - данные отсутствуют

№ 9 ,  
(согласно чертежу(ам)  
градостроительного плана)  
(назначение объекта капитального строительства, этажность,  
высотность, общая площадь, площадь застройки)



инвентаризационный или кадастровый номер: 78:38:0011344:1013

<p>№ <u>10</u></p> <p>(согласно чертежу(ам) градостроительного плана)</p>	<p>, нежилое здание - студенческое общежитие №2; количество этажей - 14, в том числе подземных - 1; площадь - 8439.9 кв.м; площадь застройки - данные отсутствуют; год ввода в эксплуатацию по завершении строительства - 1972; высота - данные отсутствуют</p>
	(назначение объекта капитального строительства, этажность, высотность, общая площадь, площадь застройки)

инвентаризационный или кадастровый номер: 78:15:0008302:1014

<p>№ <u>11</u></p> <p>(согласно чертежу(ам) градостроительного плана)</p>	<p>, нежилое здание - студенческое общежитие №3; количество этажей - 14, в том числе подземных - 1; площадь - 8309.3 кв.м; площадь застройки - данные отсутствуют; год ввода в эксплуатацию по завершении строительства - 1976; высота - данные отсутствуют</p>
	(назначение объекта капитального строительства, этажность, высотность, общая площадь, площадь застройки)

инвентаризационный или кадастровый номер: 78:15:0008302:1015

<p>№ <u>12</u></p> <p>(согласно чертежу(ам) градостроительного плана)</p>	<p>, нежилое здание - учебно-лабораторный корпус, столовая; количество этажей - 6, в том числе подземных - 1; площадь - 35593.5 кв.м; площадь застройки - данные отсутствуют; год ввода в эксплуатацию по завершении строительства - 1975; высота - данные отсутствуют</p>
	(назначение объекта капитального строительства, этажность, высотность, общая площадь, площадь застройки)

инвентаризационный или кадастровый номер: 78:15:0008302:1017

<p>№ <u>13</u></p> <p>(согласно чертежу(ам) градостроительного плана)</p>	<p>, нежилое здание - учебно-лабораторный корпус; количество этажей - 3, в том числе подземных - подвал; площадь - 2110 кв.м; площадь застройки - данные отсутствуют; год ввода в эксплуатацию по завершении строительства - 1988; высота - данные отсутствуют</p>
	(назначение объекта капитального строительства, этажность, высотность, общая площадь, площадь застройки)

инвентаризационный или кадастровый номер: 78:15:0008302:1019

<p>№ <u>14</u></p> <p>(согласно чертежу(ам) градостроительного плана)</p>	<p>, нежилое здание - подсобное помещение; количество этажей - 1, в том числе подземных - 0; площадь - 64.1 кв.м; площадь застройки - данные отсутствуют; год ввода в эксплуатацию по завершении строительства - 1966; высота - данные отсутствуют</p>
	(назначение объекта капитального строительства, этажность, высотность, общая площадь, площадь застройки)



инвентаризационный или кадастровый номер: 78:15:0008302:1020

нежилое здание - мастерская службы главного механика; количество этажей - 1, в том числе подземных - 0; площадь - 124.5 кв.м; площадь застройки - данные отсутствуют; год ввода в эксплуатацию по завершении строительства - 1966; высота - данные отсутствуют

№

15

,

(согласно чертежу(ам)  
градостроительного плана)

(назначение объекта капитального строительства, этажность,  
высотность, общая площадь, площадь застройки)

инвентаризационный или кадастровый номер: 78:15:0008302:1022

### 3.2. Объекты, включенные в единый государственный реестр объектов культурного наследия (памятников истории и культуры) народов Российской Федерации

Не имеется

4. Информация о расчетных показателях минимально допустимого уровня обеспеченности территории объектами коммунальной, транспортной, социальной инфраструктур и расчетных показателях максимально допустимого уровня территориальной доступности указанных объектов для населения в случае, если земельный участок расположен в границах территории, в отношении которой предусматривается осуществление деятельности по комплексному развитию территории:

Не заполняется

### 5. Информация об ограничениях использования земельного участка, в том числе если земельный участок полностью или частично расположен в границах зон с особыми условиями использования территорий

#### 1. Охранная зона канализационных сетей (78:15:0008302:3/72):

Земельный участок частично расположен в границах зоны с особыми условиями использования территории, площадь земельного участка, покрываемая зоной с особыми условиями использования территории, составляет 967 кв.м.

Строительство в охранных зонах сетей инженерных коммуникаций (или вынос сетей) возможно по согласованию с владельцами этих сетей.

#### 2. Охранная зона тепловых сетей (78:15:0008302:3/73):

Земельный участок частично расположен в границах зоны с особыми условиями использования территории, площадь земельного участка, покрываемая зоной с особыми условиями использования территории, составляет 376 кв.м.

Строительство в охранных зонах сетей инженерных коммуникаций (или вынос сетей) возможно по согласованию с владельцами этих сетей.

#### 3. Охранная зона тепловых сетей (78:15:0008302:3/74):

Земельный участок частично расположен в границах зоны с особыми условиями использования территории, площадь земельного участка, покрываемая зоной с особыми



условиями использования территории, составляет 1137 кв.м.

Строительство в охранных зонах сетей инженерных коммуникаций (или вынос сетей) возможно по согласованию с владельцами этих сетей.

4. Охранная зона водопроводных сетей (78:15:0008302:3/75):

Земельный участок частично расположен в границах зоны с особыми условиями использования территории, площадь земельного участка, покрываемая зоной с особыми условиями использования территории, составляет 33 кв.м.

Строительство в охранных зонах сетей инженерных коммуникаций (или вынос сетей) возможно по согласованию с владельцами этих сетей.

5. Охранная зона подстанций и других электротехнических сооружений (78:15:0008302:3/76):

Земельный участок частично расположен в границах зоны с особыми условиями использования территории, площадь земельного участка, покрываемая зоной с особыми условиями использования территории, составляет 406 кв.м.

Строительство в охранных зонах сетей инженерных коммуникаций (или вынос сетей) возможно по согласованию с владельцами этих сетей.

6. Охранная зона подстанций и других электротехнических сооружений (78:15:0008302:3/77):

Земельный участок частично расположен в границах зоны с особыми условиями использования территории, площадь земельного участка, покрываемая зоной с особыми условиями использования территории, составляет 345 кв.м.

Строительство в охранных зонах сетей инженерных коммуникаций (или вынос сетей) возможно по согласованию с владельцами этих сетей.

7. Охранная зона подстанций и других электротехнических сооружений (78:15:0008302:3/78):

Земельный участок частично расположен в границах зоны с особыми условиями использования территории, площадь земельного участка, покрываемая зоной с особыми условиями использования территории, составляет 660 кв.м.

Строительство в охранных зонах сетей инженерных коммуникаций (или вынос сетей) возможно по согласованию с владельцами этих сетей.

8. Охранная зона подстанций и других электротехнических сооружений (78:15:0008302:3/79):

Земельный участок частично расположен в границах зоны с особыми условиями использования территории, площадь земельного участка, покрываемая зоной с особыми условиями использования территории, составляет 318 кв.м.

Строительство в охранных зонах сетей инженерных коммуникаций (или вынос сетей) возможно по согласованию с владельцами этих сетей.

9. Охранная зона подстанций и других электротехнических сооружений (78:15:0008302:3/80):

Земельный участок частично расположен в границах зоны с особыми условиями использования территории, площадь земельного участка, покрываемая зоной с особыми условиями использования территории, составляет 347 кв.м.

Строительство в охранных зонах сетей инженерных коммуникаций (или вынос сетей) возможно по согласованию с владельцами этих сетей.

10. Охранная зона подстанций и других электротехнических сооружений (78:15:0008302:3/81):



Земельный участок частично расположен в границах зоны с особыми условиями использования территории, площадь земельного участка, покрываемая зоной с особыми условиями использования территории, составляет 331 кв.м.

Строительство в охранных зонах сетей инженерных коммуникаций (или вынос сетей) возможно по согласованию с владельцами этих сетей.

11. Охранная зона подстанций и других электротехнических сооружений (78:15:0008302:3/82):

Земельный участок частично расположен в границах зоны с особыми условиями использования территории, площадь земельного участка, покрываемая зоной с особыми условиями использования территории, составляет 269 кв.м.

Строительство в охранных зонах сетей инженерных коммуникаций (или вынос сетей) возможно по согласованию с владельцами этих сетей.

12. Охранная зона водопроводных сетей (78:15:0008302:3/83):

Земельный участок частично расположен в границах зоны с особыми условиями использования территории, площадь земельного участка, покрываемая зоной с особыми условиями использования территории, составляет 11712 кв.м.

Строительство в охранных зонах сетей инженерных коммуникаций (или вынос сетей) возможно по согласованию с владельцами этих сетей.

13. Охранная зона воздушных линий электропередачи (78:15:0008302:3/84):

Земельный участок частично расположен в границах зоны с особыми условиями использования территории, площадь земельного участка, покрываемая зоной с особыми условиями использования территории, составляет 1928 кв.м.

Особые условия использования земельных участков, расположенных в пределах охранных зон определяются постановлением Правительства РФ от 24.02.2009 №160 "О порядке установления охранных зон объектов электросетевого хозяйства и особых условий использования земельных участков, расположенных в границах таких зон".

Строительство в охранных зонах сетей инженерных коммуникаций (или вынос сетей) возможно по согласованию с владельцами этих сетей.

14. Охранная зона кабельных линий электропередачи (78:15:0008302:3/85):

Земельный участок частично расположен в границах зоны с особыми условиями использования территории, площадь земельного участка, покрываемая зоной с особыми условиями использования территории, составляет 3419 кв.м.

Строительство в охранных зонах сетей инженерных коммуникаций (или вынос сетей) возможно по согласованию с владельцами этих сетей.

15. Охранная зона газораспределительной сети (78:15:0008302:3/86):

Земельный участок частично расположен в границах зоны с особыми условиями использования территории, площадь земельного участка, покрываемая зоной с особыми условиями использования территории, составляет 723 кв.м.

Строительство в охранных зонах сетей инженерных коммуникаций (или вынос сетей) возможно по согласованию с владельцами этих сетей.

16. Охранная зона кабельных линий электропередачи (78:15:0008302:3/87):

Земельный участок частично расположен в границах зоны с особыми условиями использования территории, площадь земельного участка, покрываемая зоной с особыми



условиями использования территории, составляет 14 кв.м.

Строительство в охранных зонах сетей инженерных коммуникаций (или вынос сетей) возможно по согласованию с владельцами этих сетей.

17. Охранная зона кабельных линий электропередачи (78:15:0008302:3/88):

Земельный участок частично расположен в границах зоны с особыми условиями использования территории, площадь земельного участка, покрываемая зоной с особыми условиями использования территории, составляет 3049 кв.м.

Строительство в охранных зонах сетей инженерных коммуникаций (или вынос сетей) возможно по согласованию с владельцами этих сетей.

18. Зона градостроительных ограничений (78:15:0008302:3/89):

Земельный участок частично расположен в границах зоны, площадь земельного участка, покрываемая зоной, составляет 509 кв.м.

19. Аренда (78:15:0008302:3/90):

Земельный участок частично расположен в границах зоны, площадь земельного участка, покрываемая зоной, составляет 895 кв.м.

20. Право прохода и проезда (78:15:0008302:3/91):

Земельный участок частично расположен в границах зоны, площадь земельного участка, покрываемая зоной, составляет 1008 кв.м.

21. Право прохода и проезда (78:15:0008302:3/92):

Земельный участок частично расположен в границах зоны, площадь земельного участка, покрываемая зоной, составляет 435 кв.м.

22. Охранная зона распределительной столбовой линии, расположенной по адресу: Санкт-Петербург, пр. Стачек, д.226А - пр. Стачек, д.111, корп.2, протяжённостью 0,3 км в составе линии ТП-113 линейно-кабельной линии связи ОУС-28 (реестровый номер границы: 78:15-6.569) (78:15:0008302:3/93):

Земельный участок частично расположен в границах зоны с особыми условиями использования территории, площадь земельного участка, покрываемая зоной с особыми условиями использования территории, составляет 114 кв.м.

Вид ограничения (обременения): Ограничения прав на земельный участок, предусмотренные статьей 56 Земельного кодекса Российской Федерации; Срок действия: не установлен; реквизиты документа основания: Постановлении Правительства РФ "Об утверждении Правил охраны линий и сооружений связи Российской Федерации" от 09.06.1995 № 578 выдан: Правительство РФ; Содержание ограничения (обременения): Содержание ограничений изложено в Постановлении Правительства РФ "Об утверждении Правил охраны линий и сооружений связи Российской Федерации" № 578 от 09.06.1995г. I. Общие положения 1. Правила охраны линий и сооружений связи Российской Федерации вводятся для обеспечения сохранности действующих кабельных, радиорелейных и воздушных линий связи и линий радиофикации, а также сооружений связи, повреждение которых нарушает нормальную работу взаимоувязанной сети связи Российской Федерации, наносит ущерб интересам граждан, производственной деятельности хозяйствующих субъектов, обороноспособности и безопасности Российской Федерации. 2. Настоящие Правила являются обязательными для всех физических и юридических лиц независимо от их местонахождения, ведомственной



принадлежности и форм собственности. 3. Предприятия, учреждения и организации (далее именуются - предприятия), владельцы ведомственных и иных сетей связи, входящих во взаимозвязанную сеть связи Российской Федерации, на основании настоящих Правил, норм и правил технической эксплуатации, действующих на сетях связи общего пользования, разрабатывают порядок эксплуатации, охраны, ремонта линий и сооружений связи на своих сетях. II. Охранные зоны линий и сооружений связи и линий и сооружений радиофикации 4. На трассах кабельных и воздушных линий связи и линий радиофикации: а) устанавливаются охранные зоны с особыми условиями использования: для подземных кабельных и для воздушных линий связи и линий радиофикации, расположенных вне населенных пунктов на безлесных участках, - в виде участков земли вдоль этих линий, определяемых параллельными прямыми, отстоящими от трассы подземного кабеля связи или от крайних проводов воздушных линий связи и линий радиофикации не менее чем на 2 метра с каждой стороны; для морских кабельных линий связи и для кабелей связи при переходах через судоходные и сплавные реки, озера, водохранилища и каналы (арьки) - в виде участков водного пространства по всей глубине от водной поверхности до дна, определяемых параллельными плоскостями, отстоящими от трассы морского кабеля на 0,25 морской мили с каждой стороны или от трассы кабеля при переходах через реки, озера, водохранилища и каналы (арьки) на 100 метров с каждой стороны; для наземных и подземных необслуживаемых усилительных и регенерационных пунктов на кабельных линиях связи - в виде участков земли, определяемых замкнутой линией, отстоящей от центра установки усилительных и регенерационных пунктов или от границы их обвалования не менее чем на 3 метра и от контуров заземления не менее чем на 2 метра; б) создаются просеки в лесных массивах и зеленых насаждениях: при высоте насаждений менее 4 метров - шириной не менее расстояния между крайними проводами воздушных линий связи и линий радиофикации плюс 4 метра (по 2 метра с каждой стороны от крайних проводов до ветвей деревьев); при высоте насаждений более 4 метров - шириной не менее расстояния между крайними проводами воздушных линий связи и линий радиофикации плюс 6 метров (по 3 метра с каждой стороны от крайних проводов до ветвей деревьев); вдоль трассы кабеля связи - шириной не менее 6 метров (по 3 метра с каждой стороны от кабеля связи); в) все работы в охранных зонах линий и сооружений связи, линий и сооружений радиофикации выполняются с соблюдением действующих нормативных документов по правилам производства и приемки работ. 5. На трассах радиорелейных линий связи в целях предупреждения экранирующего действия распространению радиоволн эксплуатирующие предприятия определяют участки земли, на которых запрещается возведение зданий и сооружений, а также посадка деревьев. Расположение и границы этих участков предусматриваются в проектах строительства радиорелейных линий связи и согласовываются с органами местного самоуправления. 6. Трассы линий связи должны периодически расчищаться от кустарников и деревьев, содержаться в безопасном в пожарном отношении состоянии, должна поддерживаться установленная ширина просек. Деревья, создающие угрозу проводам линий связи и опорам линий связи, должны быть вырублены с оформлением в установленном порядке лесорубочных билетов (ордеров). Просеки для кабельных и воздушных линий связи и линий радиофикации, проходящие по лесным массивам и зеленым насаждениям, должны содержаться в безопасном в пожарном отношении состоянии силами предприятий, в ведении которых находятся линии связи и линии радиофикации. 7. В случае если трассы действующих кабельных и воздушных линий связи и линий радиофикации проходят по территориям заповедников, лесов первой группы и другим особо охраняемым территориям, допускается создание просек только при отсутствии снижения функционального значения особо охраняемых участков (места кормежки редких и исчезающих видов животных, нерестилища ценных пород рыб и т.д.). 8. В парках, садах, заповедниках, зеленых зонах вокруг городов и населенных пунктов, ценных лесных массивах, полезащитных лесонасаждениях, защитных лесных полосах вдоль автомобильных и железных дорог, запретных лесных полосах вдоль рек и каналов, вокруг озер и других водоемов прокладка просек должна производиться таким образом, чтобы состоянию насаждений наносился наименьший ущерб и предотвращалась утрата ими защитных свойств. На просеках не должны вырубаться кустарник и молодняк (кроме просек для кабельных линий связи), корчеваться



пни на рыхлых почвах, крутых (свыше 15 градусов) склонах и в местах, подверженных размыву. 9. На трассах кабельных линий связи вне городской черты устанавливаются информационные знаки, являющиеся ориентирами. Количество, тип и места установки информационных знаков определяются владельцами или предприятиями, эксплуатирующими линии связи, по существующим нормативам и правилам либо нормативам и правилам, установленным для сетей связи общего пользования Российской Федерации. 10. В городах и других населенных пунктах прохождение трасс подземных кабельных линий связи определяется по табличкам на зданиях, опорах воздушных линий связи, линий электропередач, ограждениях, а также по технической документации. Границы охранных зон на трассах подземных кабельных линий связи определяются владельцами или предприятиями, эксплуатирующими эти линии. 11. В местах установки необслуживаемых усилительных и регенерационных пунктов на линиях связи, оборудование которых размещается в унифицированных контейнерах непосредственно в грунте без надстроек, должны устанавливаться опознавательные знаки как для зимнего времени года (снежные заносы), так и для летнего. 12. Границы охранных зон на трассах морских кабельных линий связи и на трассах кабелей связи при переходах через судоходные и сплавные реки, озера, водохранилища и каналы (арыки) обозначаются в местах вывода кабелей на берег сигнальными знаками. Запрещающие знаки судоходной обстановки и навигационные огни устанавливаются в соответствии с действующими требованиями и государственными стандартами. Трассы морских кабельных линий связи указываются в "Извещениях мореплавателям" и наносятся на морские карты. 13. Минимально допустимые расстояния (разрывы) между сооружениями связи и радиофикации и другими сооружениями определяются правилами возведения соответствующих сооружений и не должны допускать механического и электрического воздействия на сооружения связи. 14. Охранные зоны на трассах кабельных и воздушных линий связи и линий радиофикации в полосе отвода автомобильных и железных дорог могут использоваться предприятиями автомобильного и железнодорожного транспорта для их нужд без согласования с предприятиями, в ведении которых находятся эти линии связи, если это не связано с механическим и электрическим воздействием на сооружения линий связи, при условии обязательного обеспечения сохранности линий связи и линий радиофикации. 15. Порядок использования земельных участков, расположенных в охранных зонах сооружений связи и радиофикации, регулируется земельным законодательством Российской Федерации. 16. При предоставлении земель, расположенных в охранных зонах сооружений связи и радиофикации, под сельскохозяйственные угодья, огородные и садовые участки и в других сельскохозяйственных целях органами местного самоуправления при наличии согласия предприятий, в ведении которых находятся сооружения связи и радиофикации, в выдаваемых документах о правах на земельные участки в обязательном порядке делается отметка о наличии на участках зон с особыми условиями использования. Предприятие, эксплуатирующее сооружения связи и радиофикации, письменно информирует собственника земли (землевладельца, землепользователя, арендатора) о настоящих Правилах и определяет компенсационные мероприятия по возмещению ущерба в соответствии с законодательством Российской Федерации. 17. При реконструкции (модернизации) автомобильных и железных дорог и других сооружений промышленного и непроизводственного назначения настоящие Правила распространяются и на ранее построенные сооружения связи и радиофикации, попадающие в зону отчуждения этих объектов. Переустройство и перенос сооружений связи и радиофикации, связанные с новым строительством, расширением или реконструкцией (модернизацией) населенных пунктов и отдельных зданий, переустройством дорог и мостов, освоением новых земель, переустройством систем мелиорации, производятся заказчиком (застройщиком) в соответствии с государственными стандартами и техническими условиями, устанавливаемыми владельцами сетей и средств связи. III. Особенности производства работ в пределах охранных зон линий связи и линий радиофикации 18. На производство всех видов работ, связанных с вскрытием грунта в охранной зоне линии связи или линии радиофикации (за исключением вспашки на глубину не более 0,3 метра) на принадлежащем юридическому или физическому лицу земельном участке, заказчиком (застройщиком) должно быть получено



письменное согласие от предприятия, в ведении которого находится эта линия связи или линия радиофикации. Письменное согласие должно быть получено также на строительные, ремонтные и другие работы, которые выполняются в этих зонах без проекта и при производстве которых могут быть повреждены линии связи и линии радиофикации (рытье ям, устройство временных съездов с дорог, провоз под проводами грузов, габариты которых равны или превышают высоту подвески опор и т.д.). Для выявления места расположения подземных сооружений связи в зоне производства указанных работ должно быть получено письменное разрешение в специально уполномоченных на то органах контроля и надзора.

19. Заказчик (застройщик), производящий работы в охранной зоне кабельной линии связи, не позднее чем за 3 суток (исключая выходные и праздничные дни) до начала работ обязан вызвать представителя предприятия, в ведении которого находится эта линия, для установления по технической документации и методом шурфования точного местоположения подземных кабелей связи и других сооружений кабельной линии (подземных усилительных и регенерационных пунктов, телефонной канализации со смотровыми устройствами, контуров заземления) и определения глубины их залегания.

20. Место расположения подземных сооружений связи уточняется по всей длине действующего подземного кабеля связи в зоне производства работ предприятием, эксплуатирующим линию связи или линию радиофикации, и обозначается вешками высотой 1,5-2 метра, которые устанавливаются на прямых участках трассы через 10-15 метров, у всех точек отклонений от прямолинейной оси трассы более чем на 0,5 метра, на всех поворотах трассы, а также на границах разрытия грунта, где работы должны выполняться ручным способом. Работы по установке предупредительного знака, вешек и отрытию шурфов выполняются силами и средствами заказчика (застройщика) в присутствии представителя предприятия, эксплуатирующего кабельную линию связи, либо силами этого предприятия за счет средств заказчика (застройщика). До обозначения трассы вешками и прибытия представителя предприятия, эксплуатирующего кабельную линию связи, проведение земляных работ не допускается. Помимо вешек может устанавливаться предупредительный знак, который представляет собой окрашенный в светлый тон металлический прямоугольник размером 400 x 300 миллиметров с изображением молнии красного цвета, надписью "Копать запрещается, охранная зона кабеля", указанием размеров охранной зоны, адреса (названия населенного пункта) и номера телефона (черным цветом) предприятия, эксплуатирующего кабельную линию связи. Знак устанавливается на столбе на высоте 1,7 метра над поверхностью земли.

21. По результатам работы по уточнению трассы кабельной линии связи или линии радиофикации составляется акт с участием представителя заказчика (застройщика), представителя предприятия, эксплуатирующего линию связи или линию радиофикации, и, как правило, представителя предприятия-подрядчика, ведущего работы в охранной зоне. В акте указывается какие и в каком количестве вырыты шурфы, количество установленных вешек и предупредительных знаков, стадия работ, когда должен присутствовать представитель предприятия, эксплуатирующего кабельную линию связи или линию радиофикации. После подписания акта ответственность за сохранность установленных вешек и предупредительных знаков несет заказчик (застройщик) или подрядчик.

22. Производители работ (мастера, бригадиры, машинисты землеройных, сваебойных и других строительных механизмов и машин) до начала работ в охранных зонах линий связи и линий радиофикации должны быть ознакомлены с расположением сооружений связи и радиофикации, трасс подземных кабелей связи и линий радиофикации, их обозначением на местности и проинструктированы о порядке производства земляных работ ручным или механизированным способом, обеспечивающим сохранность сооружений связи. Кроме того, указанные лица должны быть предупреждены об опасности поражения электрическим током, о необходимости учитывать наличие на линиях связи и линиях радиофикации опасного для жизни людей напряжения и о возможности повреждения указанных линий связи и линий радиофикации. В нарядах на производство соответствующих работ в этих зонах указывается наличие в месте работ линий связи и линий радиофикации. Работы в охранных зонах линий связи и линий радиофикации должны выполняться под наблюдением прораба или мастера и только в присутствии представителя предприятия, эксплуатирующего линию связи или линию радиофикации.

23. Заказчики (застройщики), производящие работы в охранной зоне, не



позднее чем за 3 суток (исключая выходные и праздничные дни) до начала работ сообщают телефонограммой предприятию, эксплуатирующему линию связи или линию радиофикации, о дне и часе начала производства работ, при выполнении которых необходимо присутствие его представителя. Руководитель предприятия, эксплуатирующего линию связи или линию радиофикации, обязан обеспечивать в согласованные с заказчиком (застройщиком) сроки своевременную явку своего представителя к месту работ для осуществления технического надзора за соблюдением мер по обеспечению сохранности указанных линий, а также сооружений связи и радиофикации. 24. В случае неявки на место работ представителя предприятия, эксплуатирующего линию связи или линию радиофикации, заказчик (застройщик) обязан в течение суток сообщить об этом телефонограммой руководителю данного предприятия. Производить земляные работы в охранной зоне кабельной линии связи до прибытия указанного представителя запрещается. Расходы, связанные с простоем механизмов и рабочих из-за неявки представителя предприятия, эксплуатирующего кабельную линию связи или линию радиофикации, возмещаются этим предприятием по обоюдной договоренности либо в судебном порядке. 25. В случае отсутствия письменного согласия на проведение работ в охранной зоне линии связи или линии радиофикации либо нарушения требований настоящих Правил представитель предприятия, эксплуатирующего линию связи или линию радиофикации, имеет право потребовать прекращения работ с составлением соответствующего акта. 26. В аварийных случаях, требующих безотлагательных ремонтно-восстановительных работ в охранных зонах линий связи и линий радиофикации, допускается производить такие работы без предварительного согласования с представителями предприятий, эксплуатирующих линии связи и линии радиофикации, или владельцами линий связи и линий радиофикации при условии выполнения следующих требований: а) одновременно с направлением рабочих на место аварии независимо от времени суток сообщается телефонограммой предприятиям, эксплуатирующим линии связи и линии радиофикации, о необходимости явки их представителей; б) на месте производства ремонтно-восстановительных работ обязано неотлучно находиться ответственное за эти работы лицо, которое должно провести инструктаж производителей работ (мастеров, бригадиров, машинистов землеройных, сваебойных и других строительных механизмов и машин); в) до прибытия к месту аварии представителя предприятия, эксплуатирующего линию связи или линию радиофикации, либо представителя владельца линии связи или линии радиофикации земляные работы в охранной зоне должны производиться ручным способом. При обнаружении подземного кабеля связи должна быть обеспечена его сохранность от повреждения; г) прибывший на место аварии представитель предприятия, эксплуатирующего линию связи или линию радиофикации, обязан указать место расположения линейных сооружений связи, определить меры по обеспечению их сохранности и присутствовать до полного окончания работ. 27. Производство работ в местах, где проектом предусмотрен перенос линий связи и линий радиофикации (на время работ или на постоянный срок), может быть начато только после переключения действующих линий связи и линий радиофикации. Работы по переключению действующих линий связи и линий радиофикации на вновь построенные линии осуществляются предприятием, эксплуатирующим эти линии, по смете расходов на переключение и с возмещением предприятию связи затрат, связанных с простоем телефонных каналов, не позднее чем через 5 суток после окончания работ по переносу указанных линий. 28. При необходимости устройства временных проездов для движения строительных механизмов, лесовозов и гусеничного транспорта непосредственно по трассам подземных кабельных линий связи и линий радиофикации по согласованию с представителями предприятий, эксплуатирующих эти линии, или представителями владельцев этих линий организация, осуществляющая строительные работы, производит защиту кабельных сооружений от механических повреждений (укладку деревянных настилов и бетонных плит, подсыпку щебня и гравия). При провозе под проводами воздушных линий связи и линий радиофикации негабаритных грузов для предупреждения обрыва проводов временно производится их подъем путем установки траверс или более высоких опор с обеспечением зазора между проводами и наиболее высокой точкой груза (механизма) не менее 200 миллиметров. Эти работы выполняются предприятием, эксплуатирующим линию



связи или линию радиофикации, за счет средств, рабочей силы и материалов заказчика (застройщика), которые оплачиваются по соответствующей статье сметы расходов на производство работ. 29. Работы в охранной зоне линии связи или линии радиофикации должны выполняться с соблюдением действующих строительных норм, правил и государственных стандартов. 30. Раскопка грунта в пределах охранной зоны подземной кабельной линии связи или линии радиофикации допускается только с помощью лопат, без резких ударов. Пользоваться ударными инструментами (ломами, кирками, клиньями и пневматическими инструментами) запрещается. Земляные работы на трассе действующей подземной кабельной линии связи или линии радиофикации должны производиться в сроки, согласованные с предприятием, эксплуатирующим кабельную линию связи или линию радиофикации. При разрытии траншей и котлованов на трассе подземной кабельной линии связи организация, осуществляющая строительные работы, производит защиту кабеля от повреждений в следующем порядке: а) кабель, положенный непосредственно в грунте, полностью откапывается ручным способом и заключается в сплошной деревянный короб, который при необходимости прочно подвешивается к балкам или бревнам, положенным поперек траншеи. Концы короба должны выходить за края траншеи не менее чем на 0,5 метра. Подвеска короба осуществляется с помощью хомутов из проволоки; б) кабель, проложенный в трубах (блоках), раскапывается ручным способом только до верхнего края трубы (блока). Затем прокладывается балка, необходимая для подвески указанного кабеля. После этого продолжается раскопка грунта до нижнего края трубы (блока), производится подвеска кабеля и затем дальнейшее разрытие грунта; в) при разработке траншеи или котлована ниже уровня залегания подземного кабеля связи или в непосредственной близости от него должны быть приняты меры к недопущению осадки и оползания грунта; г) защита кабеля связи или блоков телефонной канализации при оголении на большом протяжении должна быть предусмотрена на стадии разработки проекта производства работ. При отсутствии защиты оголенных кабелей телефонной связи заказчиком (застройщиком) должна быть организована их охрана. 31. Условия производства работ в пределах охранной зоны радиорелейных станций или подводных кабелей связи определяются по согласованию с предприятием, эксплуатирующим эти сооружения. 32. Отогревание мерзлого грунта в зоне расположения подземных кабелей связи должно производиться так, чтобы температура грунта не вызвала повреждения оболочки и изоляции жил кабеля связи. Разработка мерзлого грунта с применением ударных механизмов запрещается. 33. Засыпка траншей в местах пересечения подземных кабелей связи и телефонной канализации производится слоями грунта толщиной не более 0,1 метра, с тщательным уплотнением. В зимних условиях засыпка производится песком или талым грунтом. Траншея засыпается вместе с балками и коробами, в которых были уложены кабели связи, о чем составляется акт на скрытые работы. 34. При выполнении строительных работ запрещается заваливать землей или строительными материалами крышки люков телефонных колодцев (коробок), распределительные шкафы, предупредительные знаки, замерные столбики на трассах подземных кабельных линий связи, а также перемещать существующие сооружения связи и радиофикации без согласования с предприятием, эксплуатирующим эти сооружения. 35. В случае обнаружения при выполнении земляных работ кабельных линий связи, не обозначенных в технической документации, необходимо прекратить земляные работы, принять неотложные меры по предохранению обнаруженных подземных кабелей связи от повреждений и вызвать на место работ представителя предприятия, эксплуатирующего эти линии связи. 36. В случае повреждения кабельной линии связи или линии радиофикации организация, осуществляющая строительные работы, обязана немедленно сообщить о повреждении предприятию, эксплуатирующему линию связи или линию радиофикации, владельцам этих линий либо ближайшему предприятию связи, а также оказать помощь в быстрейшей ликвидации аварии, включая выделение рабочей силы и механизмов. Предприятие связи в этом случае обязано в кратчайший срок принять меры по определению владельца кабельной линии связи или линии радиофикации и передать ему информацию об аварии. Непринятие указанных в настоящем пункте мер является основанием для предъявления претензии владельцем поврежденной линии связи. 37. Условия производства работ по ремонту и восстановлению кабельных линий связи и линий



радиофикации, требующие снятия дорожных покрытий и разрытия грунта, должны быть предварительно согласованы с соответствующими дорожными органами, а в пределах городов и других населенных пунктов - с органами местного самоуправления. Сообщение об условиях производства указанных работ должно быть направлено предприятию, в ведении которого находится кабельная линия связи или линия радиофикации, не позднее чем через 3 суток (исключая выходные и праздничные дни) со дня получения письменного извещения о необходимости производства работ. Если при повреждении кабельной линии связи отсутствует возможность организации обходной линии связи, работы по снятию дорожных покрытий и разрытие грунта производятся без предварительного согласования, но с обязательным вызовом на место производства работ представителя дорожного органа или органа местного самоуправления. При этом производящее эти работы предприятие, эксплуатирующее линию связи или линию радиофикации, устраивает объезд места аварии с установкой необходимых предупредительных знаков для транспорта и пешеходов, а затем восстанавливает дорожное покрытие.

IV. Права и обязанности юридических и физических лиц, ведущих хозяйственную деятельность в охранных зонах линий и сооружений связи и линий и сооружений радиофикации

38. Земельная площадь охранных зон на трассах линий связи и линий радиофикации используется юридическими и физическими лицами в соответствии с земельным законодательством Российской Федерации с учетом ограничений, установленных настоящими Правилами и обеспечивающих сохранность линий связи и линий радиофикации.

39. Юридические и физические лица, ведущие хозяйственную деятельность на земельных участках, по которым проходят линии связи и линии радиофикации, обязаны: а) принимать все зависящие от них меры, способствующие обеспечению сохранности этих линий; б) обеспечивать техническому персоналу беспрепятственный доступ к этим линиям для ведения работ на них (при предъявлении документа о соответствующих полномочиях).

40. Техническому персоналу предприятий, эксплуатирующих линии связи и линии радиофикации, предоставляется право беспрепятственного прохода, а при проведении ремонтно-восстановительных работ - также право беспрепятственного проезда в охранные зоны независимо от формы собственности на землю. Если линии связи и линии радиофикации проходят по территориям запретных (пограничных) полос и специальных объектов, а также по землям собственников (землевладельцев, землепользователей, арендаторов), то они должны выдавать техническому персоналу пропуска (разрешения) для проведения осмотров и работ в любое время суток без взимания платы за право прохода (проезда).

41. Предприятиям, в ведении которых находятся линии связи и линии радиофикации, в охранных зонах разрешается: а) устройство за свой счет дорог, подъездов, мостов и других сооружений, необходимых для эксплуатационного обслуживания линий связи и линий радиофикации на условиях, согласованных с собственниками земли (землевладельцами, землепользователями, арендаторами), которые не вправе отказать этим предприятиям в обеспечении условий для эксплуатационного обслуживания сооружений связи; б) разрытие ям, траншей и котлованов для ремонта линий связи и линий радиофикации с последующей их засыпкой; в) вырубка отдельных деревьев при авариях на линиях связи и линиях радиофикации, проходящих через лесные массивы, в местах, прилегающих к трассам этих линий, с последующей выдачей в установленном порядке лесорубочных билетов (ордеров) и очисткой мест рубки от порубочных остатков.

42. Работы по прокладке, докладке и ремонту кабельных линий связи и линий радиофикации, проходящих по сельскохозяйственным угодьям, садовым и дачным участкам, должны производиться, как правило, в период, когда эти угодья не заняты полевыми культурами, а работы по ликвидации аварий и эксплуатационному обслуживанию линий связи и линий радиофикации - в любой период. После выполнения ремонтных работ предприятия, в ведении которых находятся линии связи и линии радиофикации, должны привести сельскохозяйственные угодья в состояние, пригодное для сельскохозяйственного производства, а также возместить собственникам земли (землепользователям, землевладельцам, арендаторам) убытки, причиненные при производстве работ, в соответствии с действующим законодательством. В случае аварии убытки должны возмещаться в соответствии с Гражданским кодексом Российской Федерации.

43. Порядок эксплуатации линий связи и линий радиофикации в местах пересечения ими шоссе и железных дорог,



трубопроводов, судоходных и сплавных рек, озер, водохранилищ, каналов (арыков), территорий промышленных предприятий, подходов к аэродромам, сельскохозяйственных угодий и частных владений должен согласовываться предприятиями, в ведении которых находятся линии связи и линии радиофикации, с транспортными, промышленными и другими заинтересованными предприятиями, а также собственниками земли (землевладельцами, землепользователями, арендаторами). 44. В случае если по территориям строительных площадок проходят линии связи и линии радиофикации, в проектах и сметах строительства объектов по согласованию с предприятиями, в ведении которых находятся эти линии, должны предусматриваться необходимые мероприятия по обеспечению сохранности указанных линий или их перенос до окончания работ. 45. Юридические и физические лица, проводящие вне охранных зон линий связи и линий радиофикации какие-либо работы, которые могут вызвать механическое повреждение этих линий или оказать на них электрическое воздействие, обязаны извещать предприятия, в ведении которых находятся линии связи и линии радиофикации, о времени и месте производства работ и порядке наблюдения за их проведением, при этом они несут транспортные расходы по проезду в оба конца представителей указанных предприятий, если расстояние от места нахождения этих предприятий до места проведения работ составляет 5 и более километров. Юридическим и физическим лицам рекомендуется заключать с предприятиями, в ведении которых находятся линии связи и линии радиофикации, договор о техническом надзоре за сохранностью указанных линий и сооружений связи и радиофикации, который оплачивается по соответствующей статье сметы расходов на производство работ. 46. Юридические и физические лица, производящие земляные работы, при обнаружении подземных кабельных линий связи, не обозначенных в технической документации, обязаны немедленно прекратить эти работы, принять меры к обеспечению сохранности подземного кабеля связи и сообщить об этом ближайшему предприятию связи или в отдел архитектуры при соответствующем органе исполнительной власти. Предприятие связи или отдел архитектуры при органе исполнительной власти в 3-дневный срок обязаны установить предприятие, эксплуатирующее подземную кабельную линию связи, или ее владельца и сообщить о нем юридическому или физическому лицу, производящему земляные работы на трассе линии связи. Расходы, связанные с простоем механизмов и рабочих из-за необходимости установления владельца подземной кабельной линии связи, возмещаются указанным владельцем (в случае прокладки кабельной линии связи без проектной документации), либо предприятием, подготовившем техническую документацию на производство работ по обоюдной договоренности, либо в судебном порядке. 47. В случае подъема подводного кабеля связи якорем или рыболовной снастью капитаны судов (командиры кораблей) обязаны принять все меры к освобождению кабеля связи без причинения ему повреждения, не считаясь с потерей якоря или рыболовной снасти, и немедленно сообщить об этом по радио в ближайший порт с указанием координат места и времени подъема кабеля связи. Порт, принявший донесение о случайном подъеме подводного кабеля связи, сообщает об этом предприятию, эксплуатирующему этот кабель, или ближайшему предприятию связи, которое обязано в течение 6 часов установить владельца подводной кабельной линии связи и сообщить ему о происшествии. 48. В пределах охранных зон без письменного согласия и присутствия представителей предприятий, эксплуатирующих линии связи и линии радиофикации, юридическим и физическим лицам запрещается: а) осуществлять всякого рода строительные, монтажные и взрывные работы, планировку грунта землеройными механизмами (за исключением зон песчаных барханов) и земляные работы (за исключением вспашки на глубину не более 0,3 метра); б) производить геолого-съёмочные, поисковые, геодезические и другие изыскательские работы, которые связаны с бурением скважин, шурфованием, взятием проб грунта, осуществлением взрывных работ; в) производить посадку деревьев, располагать полевые станы, содержать скот, складировать материалы, корма и удобрения, жечь костры, устраивать стрельбища; г) устраивать проезды и стоянки автотранспорта, тракторов и механизмов, провозить негабаритные грузы под проводами воздушных линий связи и линий радиофикации, строить каналы (арыки), устраивать заграждения и другие препятствия; д) устраивать причалы для стоянки судов, барж и плавучих кранов, производить погрузочно-разгрузочные, подводно-технические,



дноуглубительные и землечерпательные работы, выделять рыбопромысловые участки, производить добычу рыбы, других водных животных, а также водных растений придонными орудиями лова, устраивать водопой, производить колку и заготовку льда. Судам и другим плавучим средствам запрещается бросать якоря, проходить с отданными якорями, цепями, лотами, волокушами и тралами; е) производить строительство и реконструкцию линий электропередач, радиостанций и других объектов, излучающих электромагнитную энергию и оказывающих опасное воздействие на линии связи и линии радиофикации; ж) производить защиту подземных коммуникаций от коррозии без учета проходящих подземных кабельных линий связи. 49. Юридическим и физическим лицам запрещается производить всякого рода действия, которые могут нарушить нормальную работу линий связи и линий радиофикации, в частности: а) производить снос и реконструкцию зданий и мостов, осуществлять переустройство коллекторов, туннелей метрополитена и железных дорог, где проложены кабели связи, установлены столбы воздушных линий связи и линий радиофикации, размещены технические сооружения радиорелейных станций, кабельные ящики и распределительные коробки, без предварительного выноса заказчиками (застройщиками) линий и сооружений связи, линий и сооружений радиофикации по согласованию с предприятиями, в ведении которых находятся эти линии и сооружения; б) производить засыпку трасс подземных кабельных линий связи, устраивать на этих трассах временные склады, стоки химически активных веществ и свалки промышленных, бытовых и прочих отходов, ломать замерные, сигнальные, предупредительные знаки и телефонные колодцы; в) открывать двери и люки необслуживаемых усилительных и регенерационных пунктов (наземных и подземных) и радиорелейных станций, кабельных колодцев телефонной канализации, распределительных шкафов и кабельных ящиков, а также подключаться к линиям связи (за исключением лиц, обслуживающих эти линии); г) огораживать трассы линий связи, препятствуя свободному доступу к ним технического персонала; д) самовольно подключаться к абонентской телефонной линии и линии радиофикации в целях пользования услугами связи; е) совершать иные действия, которые могут причинить повреждения сооружениям связи и радиофикации (повреждать опоры и арматуру воздушных линий связи, обрывать провода, набрасывать на них посторонние предметы и другое). V. Ответственность за повреждения линий и сооружений связи, линий и сооружений радиофикации 50. Юридические и физические лица, не выполняющие требования настоящих Правил, а также нарушающие работу линий и сооружений связи, линий и сооружений радиофикации привлекаются к ответственности в соответствии с законодательством Российской Федерации. 51. В случае нарушения юридическими и физическими лицами настоящих Правил, повлекшего повреждение линий и сооружений связи, линий и сооружений радиофикации, представитель предприятия, в ведении которого находится поврежденная линия связи или линия радиофикации, проводит служебное расследование и составляет в присутствии представителя предприятия или физического лица, по вине которого произошло повреждение, акт о причинах происшествия. В акте указываются название предприятия, должность и фамилия виновного или фамилия и место жительства физического лица (виновника повреждения), характер, место и время происшествия. 52. Материальный ущерб, причиненный предприятию, в ведении которого находится линия связи или линия радиофикации, в результате обрыва или повреждения линии связи или линии радиофикации, исчисляется по фактическим расходам на их восстановление и с учетом потери тарифных доходов, не полученных этим предприятием за период прекращения действия связи. 53. Материальный ущерб подлежит возмещению виновным лицом в добровольном порядке, а при наличии разногласий - в судебном порядке. Материальный ущерб взыскивается в соответствии с действующим законодательством независимо от привлечения лица, виновного в нарушении настоящих Правил.

Реестровый номер границы: 78:15-6.569;

Вид зоны по документу: Охранная зона распределительной столбовой линии, расположенной по адресу: Санкт-Петербург, пр. Стачек, д.226А - пр. Стачек, д.111, корп.2, протяжённостью 0,3 км в составе линии ТП-113 линейно-кабельной линии связи ОУС-28;

Тип зоны: Охранная зона линий и сооружений связи и линий и сооружений радиофикации.



23. Охранная зона объекта электросетевого хозяйства – ПС № 369 (реестровый номер границы: 78:15-6.45) (78:15:0008302:3/95):

Земельный участок частично расположен в границах зоны с особыми условиями использования территории, площадь земельного участка, покрываемая зоной с особыми условиями использования территории, составляет 5059 кв.м.

Вид ограничения (обременения): Ограничения прав на земельный участок, предусмотренные статьей 56 Земельного кодекса Российской Федерации; Срок действия: не установлен; реквизиты документа основания: «О порядке установления охранных зон объектов электросетевого хозяйства и особых условий использования земельных участков, расположенных в границах таких зон» от 24.02.2009 № 160 выдан: Правительство Российской Федерации; Содержание ограничения (обременения): Ограничения предусмотрены п.8-11, раздела III Правил установления охранных зон объектов электросетевого хозяйства и особых условий использования земельных участков, расположенных в границах таких зон, утв. Постановлением Правительства РФ от 24.02.2009 № 160 «О порядке установления охранных зон объектов электросетевого хозяйства и особых условий использования земельных участков, расположенных в границах таких зон» (ред. от 21.12.2018). 8. В охранных зонах запрещается осуществлять любые действия, которые могут нарушить безопасную работу объектов электросетевого хозяйства, в том числе привести к их повреждению или уничтожению, и (или) повлечь причинение вреда жизни, здоровью граждан и имуществу физических или юридических лиц, а также повлечь нанесение экологического ущерба и возникновение пожаров, в т.ч.: а) набрасывать на провода и опоры воздушных линий электропередачи посторонние предметы, а также подниматься на опоры воздушных линий электропередачи; б) размещать любые объекты и предметы (материалы) в пределах созданных в соответствии с требованиями нормативно-технических документов проходов и подъездов для доступа к объектам электросетевого хозяйства, а также проводить любые работы и возводить сооружения, которые могут препятствовать доступу к объектам электросетевого хозяйства, без создания необходимых для такого доступа проходов и подъездов; в) находиться в пределах огороженной территории и помещениях распределительных устройств и подстанций, открывать двери и люки распределительных устройств и подстанций, производить переключения и подключения в электрических сетях (указанное требование не распространяется на работников, занятых выполнением разрешенных в установленном порядке работ), разводить огонь в пределах охранных зон вводных и распределительных устройств и подстанций, воздушных линий электропередачи, а также в охранных зонах кабельных линий электропередачи; г) размещать свалки; д) производить работы ударными механизмами, сбрасывать тяжести массой свыше 5 тонн, производить сброс и слив едких и коррозионных веществ и горюче-смазочных материалов (в охранных зонах подземных кабельных линий электропередачи). 9. В охранных зонах, установленных для объектов электросетевого хозяйства напряжением свыше 1000 вольт запрещается: а) складировать или размещать хранилища любых, в том числе горюче-смазочных, материалов; б) размещать детские и спортивные площадки, стадионы, рынки, торговые точки, полевые станы, загоны для скота, гаражи и стоянки всех видов машин и механизмов, проводить любые мероприятия, связанные с большим скоплением людей, не занятых выполнением разрешенных в установленном порядке работ (в охранных зонах воздушных линий электропередачи); г) бросать якоря с судов и осуществлять их проход с отданными якорями, цепями, лотами, волокушами и тралами (в охранных зонах подводных кабельных линий электропередачи); д) осуществлять проход судов с поднятыми стрелами кранов и других механизмов (в охранных зонах воздушных линий электропередачи). 10. В пределах охранных зон без письменного решения о согласовании сетевых организаций юридическим и физическим лицам запрещаются: а) строительство, капитальный ремонт, реконструкция или снос зданий и сооружений; б) горные, взрывные, мелиоративные работы, в том числе связанные с временным затоплением земель; в) посадка и вырубка деревьев и кустарников; г) дноуглубительные, землечерпальные и погрузочно-разгрузочные работы, добыча рыбы, других водных животных и растений придонными орудиями лова, устройство водопоев, колка



и заготовка льда (в охранных зонах подводных кабельных линий электропередачи); д) проход судов, у которых расстояние по вертикали от верхнего крайнего габарита с грузом или без груза до нижней точки провеса проводов переходов воздушных линий электропередачи через водоемы менее минимально допустимого расстояния, в том числе с учетом максимального уровня подъема воды при паводке; е) проезд машин и механизмов, имеющих общую высоту с грузом или без груза от поверхности дороги более 4,5 метра (в охранных зонах воздушных линий электропередачи); ж) земляные работы на глубине более 0,3 метра (на вспахиваемых землях на глубине более 0,45 метра), а также планировка грунта (в охранных зонах подземных кабельных линий электропередачи); з) полив сельскохозяйственных культур в случае, если высота струи воды может составить свыше 3 метров (в охранных зонах воздушных линий электропередачи); и) полевые сельскохозяйственные работы с применением сельскохозяйственных машин и оборудования высотой более 4 метров (в охранных зонах воздушных линий электропередачи) или полевые сельскохозяйственные работы, связанные с вспашкой земли (в охранных зонах кабельных линий электропередачи). 11. В охранных зонах, установленных для объектов электросетевого хозяйства напряжением до 1000 вольт, без письменного решения о согласовании сетевых организаций запрещается: а) размещать детские и спортивные площадки, стадионы, рынки, торговые точки, полевые станы, загоны для скота, гаражи и стоянки всех видов машин и механизмов, садовые, огородные земельные участки и иные объекты недвижимости, расположенные в границах территории ведения гражданами садоводства или огородничества для собственных нужд, объекты жилищного строительства, в том числе индивидуального (в охранных зонах воздушных линий электропередачи); б) складировать или размещать хранилища любых, в том числе горюче-смазочных, материалов; в) устраивать причалы для стоянки судов, барж и плавучих кранов, бросать якоря с судов и осуществлять их проход с отданными якорями, цепями, лотами, волокушами и тралами (в охранных зонах подводных кабельных линий электропередачи).

Реестровый номер границы: 78:15-6.45;

Вид зоны по документу: Охранная зона объекта электросетевого хозяйства – ПС № 369;

Тип зоны: Охранная зона инженерных коммуникаций.

24. Охранная зона объекта электросетевого хозяйства - КЛ 110 кВ Западная - Рубеж №1 (реестровый номер границы: 78:00-6.1246) (78:15:0008302:3/96):

Земельный участок частично расположен в границах зоны с особыми условиями использования территории, площадь земельного участка, покрываемая зоной с особыми условиями использования территории, составляет 143 кв.м.

Вид ограничения (обременения): Ограничения прав на земельный участок, предусмотренные статьей 56 Земельного кодекса Российской Федерации; Срок действия: не установлен; реквизиты документа основания: Решение о согласовании границ охранной зоны объекта электросетевого хозяйства от 26.03.2024 № 07-549/РС-94 выдан: Федеральная служба по экологическому, технологическому и атомному надзору (Ростехнадзор) Северо-Западное управление; Содержание ограничения (обременения): Ограничения предусмотрены п. 8-11, раздела III Правил установления охранных зон объектов электросетевого хозяйства и особых условий использования земельных участков, расположенных в границах таких зон, утв. Постановлением Правительства РФ от 24.02.2009 № 160 «О порядке установления охранных зон объектов электросетевого хозяйства и особых условий использования земельных участков, расположенных в границах таких зон» (ред. от 21.12.2018). 8. В охранных зонах запрещается осуществлять любые действия, которые могут нарушить безопасную работу объектов электросетевого хозяйства, в том числе привести к их повреждению или уничтожению, и (или) повлечь причинение вреда жизни, здоровью граждан и имуществу физических или юридических лиц, а также повлечь нанесение экологического ущерба и возникновение пожаров, в том числе: а) набрасывать на провода и опоры воздушных линий электропередачи посторонние предметы, а также подниматься на опоры воздушных линий электропередачи; б) размещать любые объекты и предметы (материалы) в пределах созданных в соответствии с требованиями нормативно-технических документов проходов и подъездов



для доступа к объектам электросетевого хозяйства, а также проводить любые работы и возводить сооружения, которые могут препятствовать доступу к объектам электросетевого хозяйства, без создания необходимых для такого доступа проходов и подъездов; в) находиться в пределах огороженной территории и помещениях распределительных устройств и подстанций, открывать двери и люки распределительных устройств и подстанций, производить переключения и подключения в электрических сетях (указанное требование не распространяется на работников, занятых выполнением разрешенных в установленном порядке работ), разводить огонь в пределах охранных зон вводных и распределительных устройств и подстанций, воздушных линий электропередачи, а также в охранных зонах кабельных линий электропередачи; г) размещать свалки; д) производить работы ударными механизмами, сбрасывать тяжести массой свыше 5 тонн, производить сброс и слив едких и коррозионных веществ и горюче-смазочных материалов (в охранных зонах подземных кабельных линий электропередачи). 9. В охранных зонах, установленных для объектов электросетевого хозяйства напряжением свыше 1000 вольт, помимо действий, предусмотренных пунктом 8 настоящих Правил, запрещается: а) складировать или размещать хранилища любых, в том числе горюче-смазочных, материалов; б) размещать детские и спортивные площадки, стадионы, рынки, торговые точки, полевые станы, загоны для скота, гаражи и стоянки всех видов машин и механизмов, проводить любые мероприятия, связанные с большим скоплением людей, не занятых выполнением разрешенных в установленном порядке работ (в охранных зонах воздушных линий электропередачи); в) использовать (запускать) любые летательные аппараты, в том числе воздушных змеев, спортивные модели летательных аппаратов (в охранных зонах воздушных линий электропередачи); г) бросать якоря с судов и осуществлять их проход с отданными якорями, цепями, лотами, волокушами и тралами (в охранных зонах подводных кабельных линий электропередачи); д) осуществлять проход судов с поднятыми стрелами кранов и других механизмов (в охранных зонах воздушных линий электропередачи). 10. В пределах охранных зон без письменного решения о согласовании сетевых организаций юридическим и физическим лицам запрещаются: а) строительство, капитальный ремонт, реконструкция или снос зданий и сооружений; б) горные, взрывные, мелиоративные работы, в том числе связанные с временным затоплением земель; в) посадка и вырубка деревьев и кустарников; г) дноуглубительные, землечерпальные и погрузочно-разгрузочные работы, добыча рыбы, других водных животных и растений придонными орудиями лова, устройство водоемов, колка и заготовка льда (в охранных зонах подводных кабельных линий электропередачи); д) проход судов, у которых расстояние по вертикали от верхнего крайнего габарита с грузом или без груза до нижней точки провеса проводов переходов воздушных линий электропередачи через водоемы менее минимально допустимого расстояния, в том числе с учетом максимального уровня подъема воды при паводке; е) проезд машин и механизмов, имеющих общую высоту с грузом или без груза от поверхности дороги более 4,5 метра (в охранных зонах воздушных линий электропередачи); ж) земляные работы на глубине более 0,3 метра (на вспахиваемых землях на глубине более 0,45 метра), а также планировка грунта (в охранных зонах подземных кабельных линий электропередачи); з) полив сельскохозяйственных культур в случае, если высота струи воды может составить свыше 3 метров (в охранных зонах воздушных линий электропередачи); и) полевые сельскохозяйственные работы с применением сельскохозяйственных машин и оборудования высотой более 4 метров (в охранных зонах воздушных линий электропередачи) или полевые сельскохозяйственные работы, связанные с вспашкой земли (в охранных зонах кабельных линий электропередачи). 11. В охранных зонах, установленных для объектов электросетевого хозяйства напряжением до 1000 вольт, помимо действий, предусмотренных пунктом 8 настоящих Правил, без письменного решения о согласовании сетевых организаций запрещается: а) размещать детские и спортивные площадки, стадионы, рынки, торговые точки, полевые станы, загоны для скота, гаражи и стоянки всех видов машин и механизмов, садовые, огородные земельные участки и иные объекты недвижимости, расположенные в границах территории ведения гражданами садоводства или огородничества для собственных нужд, объекты жилищного строительства, в том числе индивидуального (в охранных зонах воздушных линий электропередачи); б) складировать или размещать хранилища любых, в том



числе горюче-смазочных, материалов; в) устраивать причалы для стоянки судов, барж и плавучих кранов, бросать якоря с судов и осуществлять их проход с отданными якорями, цепями, лотами, волокушами и тралами (в охранных зонах подводных кабельных линий электропередачи).

Реестровый номер границы: 78:00-6.1246;

Вид зоны по документу: Охранная зона объекта электросетевого хозяйства - КЛ 110 кВ Западная - Рубеж №1;

Тип зоны: Охранная зона объектов электроэнергетики (объектов электросетевого хозяйства и объектов по производству электрической энергии).

25. Охранная зона объекта электросетевого хозяйства - КЛ 110 кВ Западная - Рубеж №2 (реестровый номер границы: 78:00-6.1247) (78:15:0008302:3/97):

Земельный участок частично расположен в границах зоны с особыми условиями использования территории, площадь земельного участка, покрываемая зоной с особыми условиями использования территории, составляет 163 кв.м.

Вид ограничения (обременения): Ограничения прав на земельный участок, предусмотренные статьей 56 Земельного кодекса Российской Федерации; Срок действия: не установлен; реквизиты документа основания: Решение о согласовании границ охранной зоны объекта электросетевого хозяйства от 26.03.2024 № 07-550/РС-95 выдан: Федеральная служба по экологическому, технологическому и атомному надзору (Ростехнадзор) Северо-Западное управление; Содержание ограничения (обременения): Ограничения предусмотрены п. 8-11, раздела III Правил установления охранных зон объектов электросетевого хозяйства и особых условий использования земельных участков, расположенных в границах таких зон, утв. Постановлением Правительства РФ от 24.02.2009 № 160 «О порядке установления охранных зон объектов электросетевого хозяйства и особых условий использования земельных участков, расположенных в границах таких зон» (ред. от 21.12.2018). 8. В охранных зонах запрещается осуществлять любые действия, которые могут нарушить безопасную работу объектов электросетевого хозяйства, в том числе привести к их повреждению или уничтожению, и (или) повлечь причинение вреда жизни, здоровью граждан и имуществу физических или юридических лиц, а также повлечь нанесение экологического ущерба и возникновение пожаров, в том числе: а) набрасывать на провода и опоры воздушных линий электропередачи посторонние предметы, а также подниматься на опоры воздушных линий электропередачи; б) размещать любые объекты и предметы (материалы) в пределах созданных в соответствии с требованиями нормативно-технических документов проходов и подъездов для доступа к объектам электросетевого хозяйства, а также проводить любые работы и возводить сооружения, которые могут препятствовать доступу к объектам электросетевого хозяйства, без создания необходимых для такого доступа проходов и подъездов; в) находиться в пределах огороженной территории и помещениях распределительных устройств и подстанций, открывать двери и люки распределительных устройств и подстанций, производить переключения и подключения в электрических сетях (указанное требование не распространяется на работников, занятых выполнением разрешенных в установленном порядке работ), разводить огонь в пределах охранных зон вводных и распределительных устройств и подстанций, воздушных линий электропередачи, а также в охранных зонах кабельных линий электропередачи; г) размещать свалки; д) производить работы ударными механизмами, сбрасывать тяжести массой свыше 5 тонн, производить сброс и слив едких и коррозионных веществ и горюче-смазочных материалов (в охранных зонах подземных кабельных линий электропередачи). 9. В охранных зонах, установленных для объектов электросетевого хозяйства напряжением свыше 1000 вольт, помимо действий, предусмотренных пунктом 8 настоящих Правил, запрещается: а) складировать или размещать хранилища любых, в том числе горюче-смазочных, материалов; б) размещать детские и спортивные площадки, стадионы, рынки, торговые точки, полевые станы, загоны для скота, гаражи и стоянки всех видов машин и механизмов, проводить любые мероприятия, связанные с большим скоплением людей, не занятых выполнением разрешенных в установленном



порядке работ (в охранных зонах воздушных линий электропередачи); в) использовать (запускать) любые летательные аппараты, в том числе воздушных змеев, спортивные модели летательных аппаратов (в охранных зонах воздушных линий электропередачи); г) бросать якоря с судов и осуществлять их проход с отданными якорями, цепями, лотами, волокушами и тралами (в охранных зонах подводных кабельных линий электропередачи); д) осуществлять проход судов с поднятыми стрелами кранов и других механизмов (в охранных зонах воздушных линий электропередачи). 10. В пределах охранных зон без письменного решения о согласовании сетевых организаций юридическим и физическим лицам запрещаются: а) строительство, капитальный ремонт, реконструкция или снос зданий и сооружений; б) горные, взрывные, мелиоративные работы, в том числе связанные с временным затоплением земель; в) посадка и вырубка деревьев и кустарников; г) дноуглубительные, землечерпальные и погрузочно-разгрузочные работы, добыча рыбы, других водных животных и растений придонными орудиями лова, устройство водоемов, колка и заготовка льда (в охранных зонах подводных кабельных линий электропередачи); д) проход судов, у которых расстояние по вертикали от верхнего крайнего габарита с грузом или без груза до нижней точки провеса проводов переходов воздушных линий электропередачи через водоемы менее минимально допустимого расстояния, в том числе с учетом максимального уровня подъема воды при паводке; е) проезд машин и механизмов, имеющих общую высоту с грузом или без груза от поверхности дороги более 4,5 метра (в охранных зонах воздушных линий электропередачи); ж) земляные работы на глубине более 0,3 метра (на вспахиваемых землях на глубине более 0,45 метра), а также планировка грунта (в охранных зонах подземных кабельных линий электропередачи); з) полив сельскохозяйственных культур в случае, если высота струи воды может составить свыше 3 метров (в охранных зонах воздушных линий электропередачи); и) полевые сельскохозяйственные работы с применением сельскохозяйственных машин и оборудования высотой более 4 метров (в охранных зонах воздушных линий электропередачи) или полевые сельскохозяйственные работы, связанные с вспашкой земли (в охранных зонах кабельных линий электропередачи). 11. В охранных зонах, установленных для объектов электросетевого хозяйства напряжением до 1000 вольт, помимо действий, предусмотренных пунктом 8 настоящих Правил, без письменного решения о согласовании сетевых организаций запрещается: а) размещать детские и спортивные площадки, стадионы, рынки, торговые точки, полевые станы, загоны для скота, гаражи и стоянки всех видов машин и механизмов, садовые, огородные земельные участки и иные объекты недвижимости, расположенные в границах территории ведения гражданами садоводства или огородничества для собственных нужд, объекты жилищного строительства, в том числе индивидуального (в охранных зонах воздушных линий электропередачи); б) складировать или размещать хранилища любых, в том числе горюче-смазочных, материалов; в) устраивать причалы для стоянки судов, барж и плавучих кранов, бросать якоря с судов и осуществлять их проход с отданными якорями, цепями, лотами, волокушами и тралами (в охранных зонах подводных кабельных линий электропередачи).

Реестровый номер границы: 78:00-6.1247;

Вид зоны по документу: Охранная зона объекта электросетевого хозяйства - КЛ 110 кВ Западная - Рубеж №2;

Тип зоны: Охранная зона объектов электроэнергетики (объектов электросетевого хозяйства и объектов по производству электрической энергии).

## 26. Охранная зона газораспределительной сети:

Земельный участок частично расположен в границах зоны с особыми условиями использования территории.

Строительство в охранных зонах сетей инженерных коммуникаций (или вынос сетей) возможно по согласованию с владельцами этих сетей.



27. Охранная зона водопроводных сетей:

Земельный участок частично расположен в границах зоны с особыми условиями использования территории.

Строительство в охранных зонах сетей инженерных коммуникаций (или вынос сетей) возможно по согласованию с владельцами этих сетей.

28. Охранная зона тепловых сетей:

Земельный участок частично расположен в границах зоны с особыми условиями использования территории.

Строительство в охранных зонах сетей инженерных коммуникаций (или вынос сетей) возможно по согласованию с владельцами этих сетей.

29. Охранная зона сетей связи и сооружений связи:

Земельный участок частично расположен в границах зоны с особыми условиями использования территории.

Строительство в охранных зонах сетей инженерных коммуникаций (или вынос сетей) возможно по согласованию с владельцами этих сетей.

30. Охранная зона подземных кабельных линий электропередачи:

Земельный участок частично расположен в границах зоны с особыми условиями использования территории.

Строительство в охранных зонах сетей инженерных коммуникаций (или вынос сетей) возможно по согласованию с владельцами этих сетей.

31. Третья подзона приаэродромной территории аэродрома Санкт-Петербурга (Пулково):

Земельный участок полностью расположен в границах зоны с особыми условиями использования территории.

Ограничения прав на земельный участок предусмотрены приказом Федерального агентства воздушного транспорта (РОСАВИАЦИЯ) Министерства транспорта Российской Федерации от 23.12.2021 №985-П «Об установлении приаэродромной территории аэродрома Санкт-Петербург (Пулково)». Ограничения использования объектов недвижимости и осуществления деятельности: запрещается размещать объекты, высота которых превышает ограничения, установленные уполномоченным Правительством РФ федеральным органом исполнительной власти при установлении соответствующей приаэродромной территории.

32. Четвертая подзона приаэродромной территории аэродрома Санкт-Петербурга (Пулково):

Земельный участок полностью расположен в границах зоны с особыми условиями использования территории.

Ограничения прав на земельный участок предусмотрены приказом Федерального агентства воздушного транспорта (РОСАВИАЦИЯ) Министерства транспорта Российской Федерации от 23.12.2021 №985-П «Об установлении приаэродромной территории аэродрома Санкт-Петербург (Пулково)». Ограничения использования объектов недвижимости и осуществления деятельности: запрещается размещать объекты, создающие помехи в работе наземных объектов средств и систем обслуживания воздушного движения, навигации, посадки и связи, предназначенных для организации воздушного движения и расположенных вне первой подзоны.



33. Пятая подзона приаэродромной территории аэродрома Санкт-Петербурга (Пулково):

Земельный участок полностью расположен в границах зоны с особыми условиями использования территории.

Ограничения прав на земельный участок предусмотрены приказом Федерального агентства воздушного транспорта (РОСАВИАЦИЯ) Министерства транспорта Российской Федерации от 23.12.2021 №985-П «Об установлении приаэродромной территории аэродрома Санкт-Петербург (Пулково)». Ограничения использования объектов недвижимости и осуществления деятельности: запрещается размещать опасные производственные объекты, определенные Федеральным законом «О промышленной безопасности опасных производственных объектов», функционирование которых может повлиять на безопасность полетов воздушных судов.

34. Шестая подзона приаэродромной территории аэродрома Санкт-Петербурга (Пулково):

Земельный участок полностью расположен в границах зоны с особыми условиями использования территории.

Ограничения прав на земельный участок предусмотрены приказом Федерального агентства воздушного транспорта (РОСАВИАЦИЯ) Министерства транспорта Российской Федерации от 23.12.2021 №985-П «Об установлении приаэродромной территории аэродрома Санкт-Петербург (Пулково)». Ограничения использования объектов недвижимости и осуществления деятельности: запрещается размещать объекты, способствующие привлечению и массовому скоплению птиц.

**6. Информация о границах зон с особыми условиями использования территорий, если земельный участок полностью или частично расположен в границах таких зон:**

Наименование зоны с особыми условиями использования территории с указанием объекта, в отношении которого установлена такая зона	Перечень координат характерных точек в системе координат, используемой для ведения Единого государственного реестра недвижимости		
	Обозначение (номер) характерной точки	X	Y
Охранная зона канализационных сетей (78:15:0008302:3/72)	1-6	см. таблицу координат	см. таблицу координат
Охранная зона тепловых сетей (78:15:0008302:3/73)	1-5	см. таблицу координат	см. таблицу координат
Охранная зона тепловых сетей (78:15:0008302:3/74)	1-10	см. таблицу координат	см. таблицу координат
Охранная зона водопроводных сетей (78:15:0008302:3/75)	1-3	см. таблицу координат	см. таблицу координат
Охранная зона подстанций и других электротехнических сооружений (78:15:0008302:3/76)	1-18	см. таблицу координат	см. таблицу координат
Охранная зона подстанций и других электротехнических сооружений (78:15:0008302:3/77)	1-13	см. таблицу координат	см. таблицу координат
Охранная зона подстанций и других электротехнических сооружений (78:15:0008302:3/78)	1-15,1-11	см. таблицу координат	см. таблицу координат
Охранная зона подстанций и других электротехнических сооружений (78:15:0008302:3/79)	1-24	см. таблицу координат	см. таблицу координат
Охранная зона подстанций и других электротехнических сооружений (78:15:0008302:3/80)	1-20,1-8	см. таблицу координат	см. таблицу координат
Охранная зона подстанций и других	1-19	см. таблицу	см. таблицу



электротехнических сооружений (78:15:0008302:3/81)		координат	координат
Охранная зона подстанций и других электротехнических сооружений (78:15:0008302:3/82)	1-8	см. таблицу координат	см. таблицу координат
Охранная зона водопроводных сетей (78:15:0008302:3/83)	1-82	см. таблицу координат	см. таблицу координат
Охранная зона воздушных линий электропередачи (78:15:0008302:3/84)	1-4,1-15	см. таблицу координат	см. таблицу координат
Охранная зона кабельных линий электропередачи (78:15:0008302:3/85)	1-18,1-86	см. таблицу координат	см. таблицу координат
Охранная зона газораспределительной сети (78:15:0008302:3/86)	1-4,1-12	см. таблицу координат	см. таблицу координат
Охранная зона кабельных линий электропередачи (78:15:0008302:3/87)	1-4	см. таблицу координат	см. таблицу координат
Охранная зона кабельных линий электропередачи (78:15:0008302:3/88)	1-10,1-147	см. таблицу координат	см. таблицу координат
Зона градостроительных ограничений (78:15:0008302:3/89)	1-4	см. таблицу координат	см. таблицу координат
Аренда (78:15:0008302:3/90)	1-6	см. таблицу координат	см. таблицу координат
Право прохода и проезда (78:15:0008302:3/91)	1-47	см. таблицу координат	см. таблицу координат
Право прохода и проезда (78:15:0008302:3/92)	1-10	см. таблицу координат	см. таблицу координат
Охранная зона распределительной столбовой линии, расположенной по адресу: Санкт-Петербург, пр. Стачек, д.226А - пр. Стачек, д.111, корп.2, протяжённостью 0,3 км в составе линии ТП-113 линейно-кабельной линии связи ОУС-28 (реестровый номер границы: 78:15-6.569) (78:15:0008302:3/93)	1-4	см. таблицу координат	см. таблицу координат
Охранная зона объекта электросетевого хозяйства – ПС № 369 (реестровый номер границы: 78:15-6.45) (78:15:0008302:3/95)	1-6,1-6	см. таблицу координат	см. таблицу координат
Охранная зона объекта электросетевого хозяйства - КЛ 110 кВ Западная - Рубеж №1 (реестровый номер границы: 78:00-6.1246) (78:15:0008302:3/96)	1-27	см. таблицу координат	см. таблицу координат
Охранная зона объекта электросетевого хозяйства - КЛ 110 кВ Западная - Рубеж №2 (реестровый номер границы: 78:00-6.1247) (78:15:0008302:3/97)	1-8,1-23	см. таблицу координат	см. таблицу координат
Охранная зона газораспределительной сети	-	-	-
Охранная зона водопроводных сетей	-	-	-
Охранная зона тепловых сетей	-	-	-
Охранная зона сетей связи и сооружений связи	-	-	-
Охранная зона подземных кабельных линий электропередачи	-	-	-
Третья подзона приаэродромной территории аэродрома Санкт-Петербурга (Пулково)	-	-	-
Четвертая подзона приаэродромной территории аэродрома Санкт-Петербурга	-	-	-



(Пулково)			
Пятая подзона приаэродромной территории аэродрома Санкт-Петербурга (Пулково)	-	-	-
Шестая подзона приаэродромной территории аэродрома Санкт-Петербурга (Пулково)	-	-	-

## 7. Информация о границах публичных сервитутов

Информация отсутствует

## 8. Номер и (или) наименование элемента планировочной структуры, в границах которого расположен земельный участок

-

## 9. Информация о возможности подключения (технологического присоединения) объектов капитального строительства к сетям инженерно-технического обеспечения (за исключением сетей электроснабжения), определяемая с учетом программ комплексного развития систем коммунальной инфраструктуры поселения, муниципального округа, городского округа (при их наличии), в состав которой входят сведения о максимальной нагрузке в возможных точках подключения (технологического присоединения) к таким сетям, а также сведения об организации, представившей данную информацию

ООО «ПетербургГаз», информация о возможности подключения от 30.07.2024 № 03-04/10-7485.

Подключение объектов капитального строительства к газораспределительным сетям осуществляется в соответствии с Постановлением Правительства Российской Федерации от 13 сентября 2021г. № 1547 «Об утверждении Правил подключения (технологического присоединения) газоиспользующего оборудования и объектов капитального строительства к сетям газораспределения и о признании утратившими силу некоторых актов Правительства Российской Федерации» (далее – Правила) на основании Договора о подключении (технологическом присоединении) объектов капитального строительства к сети газораспределения (далее – Договор).

Точка подключения определяется на границе земельного участка заявителя (или садоводческого или огороднического некоммерческого товарищества, в случае, если объект капитального строительства расположен в границах территории такого товарищества), или на действующем газопроводе, в том случае, если действующий газопровод расположен в границах земельного участка заявителя.

Подключение (технологическое присоединение) к сетям газораспределения объекта капитального строительства, расположенного (проектируемого) по адресу: Санкт-Петербург, Ленинский проспект, дом 101, литера А, кадастровый номер 78:15:0008302:3, принципиально возможно с максимальной нагрузкой (часовым расходом газа) 7,0 куб.м/ч (в соответствии с п. 17 Правил, окончательное значение максимальной нагрузки в точке подключения (технологического присоединения) определяется Договором).

Срок подключения (технологического присоединения) к газораспределительным сетям объекта капитального строительства составляет 135 дней с даты заключения Договора.

В целях заключения Договора правообладатель земельного участка вправе в течение трех месяцев обратиться с заявкой о его заключении.

Кроме того сообщаем, что в границах данного земельного участка расположены действующие газораспределительные сети и сооружения на них. Размещение объектов капитального строительства в границах участка возможно при условии соблюдения охранных зон и минимально-допустимых расстояний до объектов системы газораспределения.

Также сообщаем, что рассмотрение вопроса о заключении договора о подключении



(технологическом присоединении) объекта будет возможно при условии наличия свободной пропускной способности на ГРС, подающих природный газ в газораспределительные сети, находящиеся в арендованном комплексе ГРО «ПетербургГаз», на момент подачи заявки.

АО «Теплосеть Санкт-Петербурга», информация о возможности подключения объекта капитального строительства к системе теплоснабжения от 30.07.2024 №81/7021.

Объект капитального строительства, планируемый к строительству или реконструкции на земельном участке по адресу: Санкт-Петербург, Ленинский проспект, дом 101, литера А, кадастровый номер 78:15:0008302:3.

1. Объект капитального строительства может быть подключен к Автовской ТЭЦ-15 ПАО «ТГК-1».
2. Срок подключения объекта капитального строительства к системе теплоснабжения АО «Теплосеть Санкт-Петербурга» составляет от 18 до 36 месяцев, окончательный срок определяется на стадии заключения Договора на подключение.
3. Точка подключения объекта: на границе земельного участка подключаемого объекта.
4. Максимальная тепловая нагрузка объекта определяется на стадии заключения Договора на подключение.

ГУП «Водоканал Санкт-Петербурга», информация о возможности подключения (технологического присоединения) планируемого к строительству или реконструкции объекта капитального строительства к сетям холодного водоснабжения, водоотведения от 05.08.2024 №исх-20559/300.

Объект капитального строительства на земельном участке для размещения общежития, амбулаторно-поликлинического обслуживания, среднего и высшего профессионального образования.

Санкт-Петербург, Ленинский проспект, дом 101, литера А

Кадастровый номер земельного участка 78:15:0008302:3

**Водоснабжение**

Подача воды питьевого качества из централизованной системы холодного водоснабжения (максимальная подключаемая нагрузка) общим расходом 62,625 куб.м/час (1503,00 куб.м/сут) (с учетом существующего расхода в соответствии с действующим договором холодного водоснабжения от 27.12.2023 №15-180732-Б-ВС, заключенным между ФГБОУ ВО «Санкт-Петербургский государственный морской технический университет и ГУП «Водоканал Санкт-Петербурга»), а также на нужды пожаротушения (в том числе из резервуаров запаса воды с установкой их на территории земельного участка заказчика в случае необходимости) возможна.

Точка подключения на границе земельного участка.

**Водоотведение**

Сброс бытовых сточных вод (максимальная подключаемая нагрузка) общим расходом 62,625 куб.м/час (1503,00 куб.м/сут) (с учетом существующего расхода в соответствии с действующим договором водоотведения от 27.12.2023 №15-180733-Б-ВО, заключенным между ФГБОУ ВО «Санкт-Петербургский государственный морской технический университет и ГУП «Водоканал Санкт-Петербурга»), а также сброс поверхностных сточных вод с кровли и прилегающей территории и дренажных вод (максимальная подключаемая нагрузка) общим расходом 54,473 куб.м/час (320,834 куб.м/сут) (с учетом существующего расхода в соответствии с действующим договором водоотведения от 27.12.2023 №15-180733-Б-ВО, заключенным между ФГБОУ ВО «Санкт-Петербургский государственный морской технический университет и ГУП «Водоканал Санкт-Петербурга»), в сети общесплавной канализации возможен.

Точка подключения на границе земельного участка.

**10. Реквизиты нормативных правовых актов субъекта Российской Федерации, муниципальных правовых актов, устанавливающих требования к благоустройству**

территории

Закон Санкт-Петербурга «О благоустройстве в Санкт-Петербурге» от 25.12.2015 №891-180.

#### 11. Информация о красных линиях:

Обозначение (номер) характерной точки	Перечень координат характерных точек в системе координат, используемой для ведения Единого государственного реестра недвижимости	
	X	Y
-	-	-

#### 12. Информация о требованиях к архитектурно-градостроительному облику объекта капитального строительства:

Требования к архитектурно-градостроительному облику объекта капитального строительства не установлены.

№	Требования к архитектурно-градостроительному облику объекта капитального строительства	Показатель
-	-	-



## Сведения о характерных точках границы земельного участка.

Обозначение (номер) характерной точки	Перечень координат характерных точек в системе координат, используемой для ведения Единого государственного реестра недвижимости		Обозначение (номер) характерной точки	Перечень координат характерных точек в системе координат, используемой для ведения Единого государственного реестра недвижимости		Обозначение (номер) характерной точки	Перечень координат характерных точек в системе координат, используемой для ведения Единого государственного реестра недвижимости	
	X	Y		X	Y		X	Y
1	84354.1	108188.29	42	84693.8	108797.82	83	84364.17	108217.83
2	84353.61	108186.87	43	84704.03	108821.7	84	84363.66	108216.42
3	84353.13	108185.45	44	84667.57	108847.14	85	84363.16	108215
4	84352.65	108184.03	45	84657.16	108830.6	86	84362.65	108213.59
5	84352.17	108182.61	46	84646.83	108814.02	87	84362.16	108212.17
6	84351.69	108181.19	47	84636.58	108797.4	88	84361.66	108210.76
7	84351.21	108179.77	48	84623.23	108774.94	89	84361.16	108209.34
8	84350.74	108178.34	49	84610.01	108752.41	90	84360.67	108207.93
9	84350.27	108176.92	50	84596.91	108729.8	91	84360.18	108206.51
10	84349.8	108175.49	51	84583.95	108707.12	92	84359.69	108205.09
11	84349.33	108174.07	52	84571.12	108684.37	93	84359.21	108203.67
12	84348.87	108172.64	53	84558.42	108661.55	94	84358.72	108202.25
13	84348.41	108171.21	54	84550.08	108646.24	95	84358.24	108200.83
14	84347.95	108169.79	55	84541.87	108630.87	96	84357.76	108199.41
15	84347.49	108168.36	56	84533.78	108615.44	97	84357.29	108197.99
16	84347.03	108166.93	57	84525.83	108599.93	98	84356.81	108196.56
17	84346.58	108165.5	58	84518.01	108584.36	99	84356.34	108195.14
18	84346.13	108164.07	59	84510.31	108568.73	100	84355.87	108193.72
19	84345.68	108162.64	60	84502.75	108553.03	101	84355.4	108192.29
20	84345.24	108161.2	61	84495.32	108537.27	102	84354.93	108190.87
21	84344.79	108159.77	62	84488.02	108521.45	103	84354.47	108189.44
22	84344.35	108158.34	63	84477.11	108497.61	1	84354.1	108188.29
23	84343.91	108156.9	64	84466.34	108473.71	1	84482.11	108357.22
24	84343.47	108155.47	65	84455.7	108449.75	2	84479.41	108355.6
25	84343.04	108154.03	66	84445.2	108425.73	3	84477.6	108358.12
26	84342.61	108152.6	67	84434.83	108401.65	4	84480.24	108359.8
27	84342.17	108151.16	68	84424.6	108377.52	1	84482.11	108357.22
28	84341.75	108149.72	69	84414.99	108353.13	1	84631.88	108434.81
29	84341.32	108148.28	70	84405.5	108328.7	2	84662.13	108457.05
30	84340.9	108146.85	71	84396.14	108304.22	3	84687.82	108423.54
31	84340.48	108145.42	72	84386.91	108279.69	4	84651.69	108396.96
32	84458.45	108232.8	73	84377.8	108255.12	5	84635.92	108418.83
33	84503.34	108237.7	74	84368.82	108230.5	6	84640.85	108422.54
34	84860.53	108500.22	75	84368.29	108229.1	1	84631.88	108434.81
35	84860.67	108805.34	76	84367.77	108227.69	1	84678.78	108389.81
36	84771.33	108805.37	77	84367.25	108226.28	2	84693.1	108400.46
37	84771.33	108807.4	78	84366.73	108224.88	3	84697.04	108395.2
38	84720.93	108807.83	79	84366.21	108223.47	4	84682.71	108384.55
39	84715.29	108813.84	80	84365.7	108222.06	1	84678.78	108389.81
40	84713.61	108815.01	81	84365.18	108220.65			
41	84704.07	108793.36	82	84364.67	108219.24			

## Сведения о характерных точках границы части (частей) земельного участка

Учетный номер части: 78:15:0008302:3/72

1	84668.72	108846.34	4	84614.68	108760.4	1	84668.72	108846.34
2	84632.58	108790.7	5	84624.42	108759.79			
3	84623.59	108775.56	6	84676.92	108840.62			

## Сведения о характерных точках границы части (частей) земельного участка

Учетный номер части: 78:15:0008302:3/73

1	84835.3	108481.68	3	84860.54	108514.62	5	84829.51	108489.57
2	84860.53	108500.22	4	84847.25	108503.89	1	84835.3	108481.68

## Сведения о характерных точках границы части (частей) земельного участка

Учетный номер части: 78:15:0008302:3/74

1	84860.58	108615.07	5	84807.99	108562.06	9	84841.27	108604.12
2	84830.43	108615.03	6	84808	108551.41	10	84860.58	108604.26
3	84830.99	108562.29	7	84819.14	108551.37	1	84860.58	108615.07
4	84820.14	108561.98	8	84841.89	108551.78			

## Сведения о характерных точках границы части (частей) земельного участка

Учетный номер части: 78:15:0008302:3/75

1	84340.48	108145.42	3	84343.29	108154.63
2	84349.71	108152.26	1	84340.48	108145.42

## Сведения о характерных точках границы части (частей) земельного участка

Учетный номер части: 78:15:0008302:3/76



1	84662.13	108457.05
2	84666.76	108460.63
3	84667.39	108459.79
4	84668.4	108460.54
5	84664.9	108465.12
6	84652.66	108455.68
7	84632.12	108440.02
8	84632.81	108439.07
9	84625.68	108433.88
10	84628.73	108429.63
11	84627.43	108428.71
12	84630.97	108423.95
13	84627.26	108421.12
14	84638.3	108406.78
15	84642.37	108409.88
16	84635.92	108418.83
17	84640.85	108422.54
18	84631.88	108434.81
1	84662.13	108457.05

Сведения о характерных точках границы части (частей) земельного участка

Учетный номер части: 78:15:0008302:3/77

1	84655.63	108393.15	6	84693.55	108427.25	11	84691.24	108426.14
2	84660.98	108397.11	7	84693.28	108427.6	12	84687.82	108423.54
3	84661.97	108395.78	8	84692.54	108427.12	13	84652.42	108397.5
4	84697.66	108422.18	9	84692.73	108426.84	1	84655.63	108393.15
5	84693.7	108427.36	10	84691.47	108425.86			

Сведения о характерных точках границы части (частей) земельного участка

Учетный номер части: 78:15:0008302:3/78

1	84545.38	108325.03	11	84528.15	108312.43	5	84560.35	108316.56
2	84550.35	108318.31	12	84529.56	108313.5	6	84546.85	108334.82
3	84548.41	108317.02	13	84528.9	108314.35	7	84545.08	108333.51
4	84550.39	108314.35	14	84542.77	108324.74	8	84544.28	108334.62
5	84536.34	108303.92	15	84543.54	108323.67	9	84519	108315.68
6	84534.26	108304.52	1	84545.38	108325.03	10	84519.69	108314.79
7	84533.97	108304.92	1	84530.12	108298.43	11	84518.34	108313.77
8	84535.06	108305.72	2	84537.53	108296.3	1	84530.12	108298.43
9	84534.44	108306.56	3	84560.21	108312.85			
10	84533.27	108305.72	4	84558.42	108315.27			

Сведения о характерных точках границы части (частей) земельного участка

Учетный номер части: 78:15:0008302:3/79

1	84761.05	108559.02	10	84768.01	108573.55	19	84773.24	108577.72
2	84778.81	108559.11	11	84768.38	108573.55	20	84773.23	108578.24
3	84780	108557.95	12	84768.39	108578.78	21	84773.47	108578.54
4	84785.96	108557.91	13	84768.97	108578.78	22	84785.87	108578.53
5	84785.93	108564.91	14	84769.03	108579.52	23	84785.89	108580.63
6	84782.87	108564.93	15	84770.29	108579.54	24	84760.99	108580.52
7	84782.06	108565.72	16	84770.29	108579.8	1	84761.05	108559.02
8	84782	108566.13	17	84770.63	108579.81			
9	84768.03	108566.06	18	84770.64	108577.69			

Сведения о характерных точках границы части (частей) земельного участка

Учетный номер части: 78:15:0008302:3/80

1	84465.48	108306.49	11	84469.77	108309.48	1	84465.48	108306.49
2	84465.01	108306.15	12	84469.61	108309.36	1	84468.27	108317.16
3	84464.95	108305.79	13	84469.49	108309.52	2	84458.58	108310.14
4	84468.4	108301.07	14	84467.13	108307.86	3	84457.56	108304.04
5	84468.79	108300.99	15	84467.27	108307.69	4	84464.34	108294.76
6	84474.07	108304.98	16	84465.97	108306.7	5	84470.48	108293.5
7	84474.14	108305.32	17	84465.84	108306.86	6	84480.39	108300.98
8	84470.67	108310.01	18	84465.57	108306.68	7	84481.63	108306.97
9	84470.33	108310.03	19	84465.66	108306.5	8	84474.35	108316.81
10	84469.7	108309.58	20	84465.54	108306.41	1	84468.27	108317.16

Сведения о характерных точках границы части (частей) земельного участка

Учетный номер части: 78:15:0008302:3/81

1	84773.65	108611	8	84751.5	108611.89	15	84767.56	108613.88
2	84773.37	108628.79	9	84751.4	108616.98	16	84769.32	108613.87
3	84745.76	108628.79	10	84752.38	108617.86	17	84769.33	108611.32
4	84745.13	108610.84	11	84752.52	108621.79	18	84770.09	108611.26
5	84753.15	108610.86	12	84766.48	108621.79	19	84770.07	108610.98
6	84753.14	108611.54	13	84766.54	108617.89	1	84773.65	108611
7	84751.89	108611.48	14	84767.57	108616.95			

Сведения о характерных точках границы части (частей) земельного участка



Учетный номер части: 78:15:0008302:3/82

1	84704.07	108793.36	4	84695.7	108814.92	7	84715.22	108806.14
2	84693.8	108797.82	5	84687.24	108795.21	8	84710.61	108808.21
3	84700.25	108812.87	6	84706.64	108786.8	1	84704.07	108793.36

Сведения о характерных точках границы части (частей) земельного участка

Учетный номер части: 78:15:0008302:3/83

1	84681.21	108837.62	29	84437.73	108248.52	57	84604.36	108460.75
2	84673.01	108843.35	30	84440.2	108256.9	58	84604.21	108459.89
3	84649	108808.36	31	84454.73	108302.67	59	84604.22	108459.02
4	84623.88	108771.98	32	84456.45	108307.67	60	84604.38	108458.16
5	84610.25	108752.22	33	84457.57	108309.1	61	84604.68	108457.35
6	84597	108729.95	34	84463.87	108328.11	62	84605.13	108456.6
7	84589.73	108715.92	35	84469.9	108348.59	63	84605.69	108455.93
8	84582.58	108701.84	36	84505.4	108462.8	64	84606.36	108455.38
9	84575.54	108687.7	37	84506.4	108467.45	65	84607.12	108454.95
10	84568.61	108673.51	38	84516.7	108501.2	66	84607.94	108454.66
11	84561.8	108659.26	39	84537	108560.7	67	84608.8	108454.51
12	84555.1	108644.95	40	84543.52	108583.35	68	84609.67	108454.52
13	84548.52	108630.6	41	84557.46	108627	69	84610.53	108454.68
14	84536.1	108593.3	42	84568.65	108650.28	70	84611.34	108454.98
15	84529.3	108572.1	43	84611.78	108736.62	71	84612.1	108455.43
16	84507.4	108504.4	44	84612.01	108736.96	72	84632.96	108470.26
17	84496.1	108466.3	45	84725.54	108733.16	73	84639.11	108462.99
18	84494.6	108462.1	46	84726	108684.24	74	84739.6	108537.49
19	84460.3	108351.41	47	84726.2	108669.19	75	84739.5	108590.56
20	84454.33	108331.09	48	84727.8	108617.27	76	84737.8	108617.73
21	84448.63	108313.9	49	84729.5	108590.24	77	84736.2	108669.41
22	84447.55	108312.53	50	84729.6	108542.51	78	84736	108684.36
23	84445.27	108305.93	51	84640.69	108476.61	79	84735.46	108742.84
24	84431.65	108262.09	52	84634.64	108483.74	80	84618.63	108746.75
25	84428.17	108251.48	53	84606.3	108463.57	81	84632.11	108766.3
26	84418.1	108218.95	54	84605.63	108463	82	84657.24	108802.68
27	84411.61	108198.1	55	84605.08	108462.33	1	84681.21	108837.62
28	84425.24	108208.2	56	84604.65	108461.57			

Сведения о характерных точках границы части (частей) земельного участка

Учетный номер части: 78:15:0008302:3/84

1	84697.04	108395.2	3	84693.39	108428.46	10	84691.24	108426.14
2	84682.71	108384.55	4	84694.02	108427.6	11	84687.82	108423.54
3	84678.78	108389.81	5	84693.55	108427.25	12	84653.94	108398.61
4	84693.1	108400.46	6	84693.28	108427.6	13	84664.73	108382.39
1	84697.04	108395.2	7	84692.54	108427.12	14	84673.59	108362.83
1	84708.61	108406.71	8	84692.73	108426.84	15	84714.77	108393.09
2	84693.88	108428.82	9	84691.47	108425.86	1	84708.61	108406.71

Сведения о характерных точках границы части (частей) земельного участка

Учетный номер части: 78:15:0008302:3/85

1	84638.12	108460.68	15	84581.14	108508.18	48	84456.82	108449.6
2	84601.64	108506.86	16	84550.81	108550.59	49	84461.06	108459.66
3	84601.15	108507.42	17	84521.53	108590.88	50	84461.37	108460.09
4	84600.55	108507.88	18	84525.99	108599.54	51	84461.78	108460.42
5	84599.88	108508.21	19	84550.31	108646.67	52	84462.28	108460.63
6	84599.16	108508.4	20	84542.38	108631.85	53	84462.81	108460.7
7	84598.41	108508.44	21	84534.58	108616.97	54	84499.03	108462.58
8	84597.67	108508.32	22	84526.9	108602.03	55	84541.26	108463.6
9	84596.97	108508.07	23	84519.34	108587.03	56	84542.13	108463.59
10	84584.99	108498.24	24	84529.3	108572.1	57	84543.01	108463.68
11	84583.05	108500.64	25	84546.02	108548.38	58	84543.86	108463.89
12	84596.11	108510.66	26	84578.38	108501.42	59	84544.69	108464.2
13	84596.85	108510.88	27	84579.68	108500.8	60	84545.47	108464.61
14	84597.63	108510.96	28	84583	108496.5	61	84583.76	108490.91
15	84598.41	108510.89	29	84580.78	108494.79	62	84598.59	108503.08
16	84599.16	108510.67	30	84543.41	108468.73	63	84644.53	108444.11
17	84599.86	108510.31	31	84542.85	108468.37	64	84653.51	108450.71
18	84600.48	108509.83	32	84542.25	108468.11	65	84602.49	108517.31
1	84638.12	108460.68	33	84541.62	108467.95	66	84601.87	108518
1	84669.04	108846.11	34	84540.97	108467.9	67	84601.14	108518.58
2	84667.57	108847.14	35	84498.92	108466.47	68	84600.32	108519.03
3	84657.16	108830.6	36	84462.27	108464.57	69	84599.44	108519.33
4	84646.83	108814.02	37	84452.68	108442.88	70	84598.53	108519.48
5	84636.58	108797.4	38	84443.21	108421.14	71	84597.6	108519.48
6	84623.92	108776.12	39	84433.84	108399.35	72	84596.68	108519.31
7	84611.39	108754.78	40	84424.6	108377.52	73	84595.81	108519
8	84598.97	108733.37	41	84415.01	108353.2	74	84593.78	108517.5
9	84560.15	108663.44	42	84405.55	108328.83	75	84585.38	108527.33
10	84550.45	108642.73	43	84396.22	108304.42	76	84560.3	108559.7
11	84527.82	108600.19	44	84396.04	108303.94	77	84530.65	108600.39
12	84558.38	108558.26	45	84400.92	108315.12	78	84552.58	108641.63
13	84583.51	108525.82	46	84414.43	108349.63	79	84562.29	108662.34
14	84591.83	108516.04	47	84443.22	108418.81	80	84612.09	108749.29



81	84623.82	108771.23	84	84636.88	108794.89	1	84669.04	108846.11
82	84636.36	108793.14	85	84642.28	108803.22			
83	84637.06	108794.53	86	84660.34	108832.28			

Сведения о характерных точках границы части (частей) земельного участка

Учетный номер части: 78:15:0008302:3/86

1	84477.6	108358.12	2	84434.36	108394.12	8	84482.81	108373.29
2	84479.41	108355.6	3	84442.15	108390.57	9	84468.74	108364.34
3	84482.11	108357.22	4	84465.34	108362.17	10	84444.65	108393.83
4	84480.24	108359.8	5	84463.31	108360.88	11	84436.64	108397.48
1	84477.6	108358.12	6	84476.66	108342.29	12	84434.09	108399.91
1	84432.41	108395.97	7	84496.61	108354.26	1	84432.41	108395.97

Сведения о характерных точках границы части (частей) земельного участка

Учетный номер части: 78:15:0008302:3/87

1	84342.31	108151.43	3	84348.92	108151.67	1	84342.31	108151.43
2	84346.42	108149.82	4	84343.1	108153.99			

Сведения о характерных точках границы части (частей) земельного участка

Учетный номер части: 78:15:0008302:3/88

1	84734.52	108438.55	43	84742.12	108625.25	96	84602	108349.2
2	84746.41	108423.18	44	84741.61	108624.94	97	84606.2	108352.4
3	84746.53	108422.91	45	84741.16	108624.55	98	84640.94	108379.11
4	84746.53	108422.62	46	84740.79	108624.08	99	84656.8	108379.05
5	84746.41	108422.36	47	84740.52	108623.56	100	84674.96	108392.86
6	84746.19	108422.17	48	84740.2	108610.35	101	84679.26	108379.28
7	84709.76	108395.49	49	84739.5	108579.83	102	84677.24	108371.97
8	84703.6	108396.01	50	84739.28	108565.34	103	84669.79	108366.69
9	84701.5	108397.4	51	84739.33	108565.24	104	84660.69	108359.69
10	84691.55	108405.65	52	84730.56	108565.19	105	84652.61	108353.51
1	84734.52	108438.55	53	84730.11	108536.56	106	84640.66	108346.66
1	84860.53	108500.22	54	84716.85	108516.53	107	84623.06	108334.36
2	84860.53	108502.46	55	84698.74	108502	108	84623	108330.3
3	84854.65	108499.46	56	84693.92	108496.39	109	84560.71	108285.81
4	84842.63	108489.11	57	84693.8	108495.47	110	84560.53	108284.67
5	84833.4	108483.7	58	84694.12	108494.63	111	84552.44	108280.44
6	84756.4	108427.65	59	84732.34	108440.59	112	84522.59	108255.32
7	84751.7	108426.3	60	84689.52	108407.34	113	84522.81	108255.06
8	84749.29	108424.48	61	84678.36	108416.58	114	84499.45	108237.28
9	84735.2	108442.18	62	84675.45	108414.44	115	84503.34	108237.7
10	84734.45	108441.6	63	84686.67	108405.13	116	84525.66	108254.1
11	84696.3	108494.87	64	84677.18	108397.82	117	84525.12	108254.83
12	84700.7	108499.98	65	84672.56	108412.31	118	84553.56	108278.76
13	84718.95	108514.62	66	84669.5	108410.06	119	84561.48	108282.91
14	84732.89	108535.69	67	84674.12	108395.48	120	84562.44	108281.14
15	84733.38	108562.21	68	84656.76	108381.94	121	84564.64	108282.75
16	84748.85	108562.3	69	84640.6	108381.88	122	84563.8	108284.31
17	84762.96	108560.8	70	84604.76	108354.32	123	84626.19	108329.25
18	84781.36	108561.2	71	84600.56	108351.12	124	84626.23	108332.67
19	84781.79	108561.18	72	84578.03	108334.88	125	84642.38	108343.96
20	84782.2	108561.3	73	84569.39	108329.75	126	84654.38	108350.84
21	84782.55	108561.55	74	84554.87	108317.66	127	84662.64	108357.15
22	84782.81	108561.9	75	84544.12	108330.19	128	84671.69	108364.11
23	84782.93	108562.32	76	84532.73	108321.96	129	84678.66	108369.2
24	84782.92	108562.75	77	84518.54	108342.14	130	84681	108377.86
25	84782.77	108563.16	78	84500.09	108346.5	131	84682.42	108369.32
26	84781.96	108566.13	79	84495.06	108350.04	132	84684.68	108370.98
27	84778.54	108566.11	80	84483.43	108341.02	133	84682.8	108380
28	84779.08	108564.16	81	84466.39	108321.47	134	84680.39	108387.65
29	84763.08	108563.8	82	84473.9	108308.32	135	84678.78	108389.81
30	84749	108565.3	83	84472.52	108307.51	136	84679.54	108390.37
31	84747.24	108565.29	84	84473.96	108305.57	137	84678.01	108395.23
32	84741.94	108566.04	85	84477.16	108307.44	138	84688.71	108403.45
33	84741.7	108566.3	86	84469.32	108321.18	139	84692.69	108400.16
34	84741.83	108571.99	87	84485.09	108339.27	140	84693.1	108400.46
35	84742	108579.76	88	84495.13	108347.06	141	84694.37	108398.77
36	84743.1	108610.27	89	84499.08	108344.27	142	84699.4	108394.6
37	84743.39	108622.6	90	84517.1	108340.01	143	84701.69	108392.77
38	84757.34	108623.25	91	84532.16	108318.6	144	84707.31	108387.61
39	84757.4	108621.8	92	84543.74	108326.95	145	84709.57	108389.27
40	84760.3	108621.8	93	84554.58	108314.3	146	84705.27	108393.08
41	84760.12	108626.29	94	84570.78	108327.78	147	84710.51	108392.55
42	84742.68	108625.47	95	84579.35	108332.86	1	84860.53	108500.22

Сведения о характерных точках границы части (частей) земельного участка

Учетный номер части: 78:15:0008302:3/89

1	84458.45	108232.8	3	84522.83	108252.02	1	84458.45	108232.8
2	84503.34	108237.7	4	84475.68	108245.24			



Сведения о характерных точках границы части (частей) земельного участка  
Учетный номер части: 78:15:0008302:3/90

1	84648.07	108807.56	4	84624.27	108769.76	1	84648.07	108807.56
2	84645.56	108803.53	5	84641.34	108759.28			
3	84627	108774.46	6	84664.97	108796.89			

Сведения о характерных точках границы части (частей) земельного участка  
Учетный номер части: 78:15:0008302:3/91

1	84687.82	108423.54	17	84631.02	108438.97	33	84620.52	108402.7
2	84651.69	108396.96	18	84630.01	108437.84	34	84621.23	108401.36
3	84638.01	108387.18	19	84629.12	108436.62	35	84622.07	108400.11
4	84624.64	108403.5	20	84628.33	108435.32	36	84634.14	108384.66
5	84624.12	108404.65	21	84627.66	108433.96	37	84658.76	108351.92
6	84623.73	108405.86	22	84627.12	108432.55	38	84664.77	108356.35
7	84623.46	108407.1	23	84626.71	108431.1	39	84645.56	108382.33
8	84623.31	108408.36	24	84620.55	108415.85	40	84645.23	108382.89
9	84623.29	108409.62	25	84619.97	108414.45	41	84645.01	108383.51
10	84623.39	108410.89	26	84619.53	108413.01	42	84644.92	108384.16
11	84623.63	108412.14	27	84619.23	108411.53	43	84644.95	108384.81
12	84632.47	108434.03	28	84619.08	108410.03	44	84645.11	108385.45
13	84631.88	108434.81	29	84619.08	108408.52	45	84645.39	108386.04
14	84662.13	108457.05	30	84619.23	108407.02	46	84645.78	108386.58
15	84659.34	108460.84	31	84619.52	108405.54	47	84690.79	108419.52
16	84632.12	108440.02	32	84619.95	108404.09	1	84687.82	108423.54

Сведения о характерных точках границы части (частей) земельного участка  
Учетный номер части: 78:15:0008302:3/92

1	84479.41	108355.6	5	84434.09	108399.91	9	84481.6	108354.91
2	84477.6	108358.12	6	84432.41	108395.97	10	84480.33	108356.15
3	84478.03	108358.39	7	84438.11	108392.4	1	84479.41	108355.6
4	84440.06	108395.81	8	84470.78	108350.49			

Сведения о характерных точках границы части (частей) земельного участка  
Учетный номер части: 78:15:0008302:3/93

1	84417.23	108299.83	3	84401.74	108318.87	1	84417.23	108299.83
2	84421.2	108302.73	4	84399.95	108314.17			

Сведения о характерных точках границы части (частей) земельного участка  
Учетный номер части: 78:15:0008302:3/95

1	84666.08	108484.77	6	84716.1	108419.52	4	84662.13	108457.05
2	84603.96	108439.11	1	84666.08	108484.77	5	84687.82	108423.54
3	84613.06	108426.66	1	84635.92	108418.83	6	84651.69	108396.96
4	84608.24	108423.03	2	84640.85	108422.54	1	84635.92	108418.83
5	84647.28	108368.88	3	84631.88	108434.81			

Сведения о характерных точках границы части (частей) земельного участка  
Учетный номер части: 78:15:0008302:3/96

1	84735.73	108408.5	10	84704.62	108399.38	19	84702.13	108397.49
2	84737.35	108409.69	11	84702.47	108399.48	20	84704.89	108397.37
3	84732.88	108414.75	12	84700.83	108400.45	21	84705.43	108397.5
4	84731.38	108416.06	13	84691.37	108407.05	22	84719.07	108407.45
5	84730.88	108416.19	14	84680.83	108418.39	23	84725.47	108411.98
6	84730.05	108416.12	15	84679.21	108417.2	24	84727.91	108413.36
7	84727.21	108415.23	16	84690.14	108405.47	25	84730.52	108414.17
8	84724.35	108413.65	17	84699.78	108398.75	26	84731.5	108413.29
9	84717.91	108409.08	18	84701.66	108397.63	27	84735.73	108408.5

Сведения о характерных точках границы части (частей) земельного участка  
Учетный номер части: 78:15:0008302:3/97

1	84682.16	108392.32	4	84731.17	108413.69	15	84686.9	108386.4
2	84683.77	108393.52	5	84729.6	108414.4	16	84687.27	108386.28
3	84680.11	108398.18	6	84729.25	108414.49	17	84690.49	108385.88
4	84667.83	108408.82	7	84727.76	108414.58	18	84691.08	108386.07
5	84666.19	108407.62	8	84727.33	108414.48	19	84726.27	108411.75
6	84666.31	108407.48	9	84725.25	108413.48	20	84727.96	108412.57
7	84678.59	108396.87	10	84690.22	108387.92	21	84728.94	108412.5
8	84682.16	108392.32	11	84687.93	108388.21	22	84730.04	108412.01
1	84733.88	108407.13	12	84687.82	108388.35	23	84733.88	108407.13
2	84735.49	108408.32	13	84686.21	108387.15			
3	84731.46	108413.44	14	84686.61	108386.65			

48 (сорок восемь) листов





*Приложение 6*

**Копия Выписки из Единого государственного реестра  
недвижимости об объекте недвижимости № КУВИ-001/2024-  
85456860 от 26.03.2024 г**

Выписка из Единого государственного реестра недвижимости об основных характеристиках и зарегистрированных правах на объект недвижимости

Сведения об основных характеристиках объекта недвижимости

На основании запроса от 26.03.2024, поступившего на рассмотрение 26.03.2024, сообщаем, что согласно записям Единого государственного реестра недвижимости:

Раздел 1 Лист 1

Земельный участок			
вид объекта недвижимости			
Лист № 1 раздела 1	Всего листов раздела 1: 1	Всего разделов: 3	Всего листов выписки: 18
26.03.2024г. № КУВИ-001/2024-85456860			
Кадастровый номер:		78:15:0008302:3	
Номер кадастрового квартала:		78:15:0008302	
Дата присвоения кадастрового номера:		23.05.2006	
Ранее присвоенный государственный учетный номер:		Кадастровый номер 78:8302:3 23.05.2006 Комитет по земельным ресурсам и землеустройству Санкт-Петербурга, Комитет по земельным ресурсам и землеустройству по Санкт-Петербургу и иные органы государственной власти	
Местоположение:		г.Санкт-Петербург, Ленинский проспект, дом 101, литера А	
Площадь, м2:		165253 +/- 142	
Кадастровая стоимость, руб:		289967968.35	
Кадастровые номера расположенных в пределах земельного участка объектов недвижимости:		78:14:0000000:3185, 78:15:0000000:1458, 78:15:0008302:1010, 78:15:0008302:1011, 78:15:0008302:1012, 78:15:0008302:1013, 78:15:0008302:1014, 78:15:0008302:1015, 78:15:0008302:1017, 78:15:0008302:1019, 78:15:0008302:1020, 78:15:0008302:1022, 78:15:0008302:1593, 78:15:0008302:1595, 78:15:0008302:1594, 78:15:0008302:1596, 78:15:0008302:1597, КУВД-001/2023-50782943:1, КУВД-001/2023-50782944:1	
Категория земель:		Земли населенных пунктов	
Виды разрешенного использования:		для размещения объектов образования	
Статус записи об объекте недвижимости:		Сведения об объекте недвижимости имеют статус "актуальные, ранее учтенные"	
Особые отметки:		данные отсутствуют	
Получатель выписки:		Монтрезор Мария Анатольевна	



Выписка из Единого государственного реестра недвижимости об основных характеристиках и зарегистрированных правах на объект недвижимости  
Сведения о зарегистрированных правах

Земельный участок			
вид объекта недвижимости			
Лист № 1 раздела 2	Всего листов раздела 2: 16	Всего разделов: 3	Всего листов выписки: 18
26.03.2024г. № КУВИ-001/2024-85456860			
Кадастровый номер:		78:15:0008302:3	

1	Правообладатель (правообладатели):	1.1	Федеральное государственное бюджетное образовательное учреждение высшего образования "Санкт-Петербургский государственный морской технический университет", ИНН: 7812043522
	Сведения о возможности предоставления третьим лицам персональных данных физического лица:	1.1.1	данные отсутствуют
2	Вид, номер, дата и время государственной регистрации права:	2.1	Постоянное (бессрочное) пользование 78-78-41/076/2011-475 23.11.2011 00:00:00
4	Сведения об осуществлении государственной регистрации сделки, права, ограничения права без необходимого в силу закона согласия третьего лица, органа:	4.1	данные отсутствуют
5	Ограничение прав и обременение объекта недвижимости: не зарегистрировано		
1	Правообладатель (правообладатели):	1.2	Российская Федерация
	Сведения о возможности предоставления третьим лицам персональных данных физического лица:	1.2.1	данные отсутствуют
2	Вид, номер, дата и время государственной регистрации права:	2.2	Собственность 78-78-41/035/2010-461 13.01.2010 00:00:00
4	Сведения об осуществлении государственной регистрации сделки, права, ограничения права без необходимого в силу закона согласия третьего лица, органа:	4.2	данные отсутствуют
5	Ограничение прав и обременение объекта недвижимости:		
	5.1 вид:	Прочие ограничения прав и обременения объекта недвижимости	
	дата государственной регистрации:	29.06.2009 00:00:00	
	номер государственной регистрации:	78-78-01/0166/2009-358	
	срок, на который установлены ограничение прав и обременение объекта недвижимости:	данные отсутствуют	

полное наименование должности	<div><p>ДОКУМЕНТ ПОДПИСАН ЭЛЕКТРОННОЙ ПОДПИСЬЮ</p><p>Сертификат: 00BВ056В7401СВ38D2В3576АСDС8425108</p><p>Владелец: ФЕДЕРАЛЬНАЯ СЛУЖБА ГОСУДАРСТВЕННОЙ РЕГИСТРАЦИИ, КАДАСТРА И КАРТОГРАФИИ</p><p>Действителен: с 27.06.2023 по 19.09.2024</p></div>	инициалы, фамилия

Земельный участок			
вид объекта недвижимости			
Лист № 2 раздела 2	Всего листов раздела 2: 16	Всего разделов: 3	Всего листов выписки: 18

26.03.2024г. № КУВИ-001/2024-85456860

Кадастровый номер:	78:15:0008302:3
--------------------	-----------------

	лицо, в пользу которого установлены ограничение прав и обременение объекта недвижимости:	публичный
	сведения о возможности предоставления третьим лицам персональных данных физического лица	данные отсутствуют
	основание государственной регистрации:	Кадастровый план земельного участка, выдан 23.05.2006
	сведения об осуществлении государственной регистрации сделки, права, ограничения права без необходимого в силу закона согласия третьего лица, органа:	данные отсутствуют
	сведения об управляющем залогом и о договоре управления залогом, если такой договор заключен для управления ипотекой:	данные отсутствуют
	сведения о депозитарии, который осуществляет хранение обездвиженной документарной закладной или электронной закладной:	
	ведения о внесении изменений или дополнений в регистрационную запись об ипотеке:	
5.2	вид:	Прочие ограничения прав и обременения объекта недвижимости
	дата государственной регистрации:	29.06.2009 00:00:00
	номер государственной регистрации:	78-78-01/0166/2009-357
	срок, на который установлены ограничение прав и обременение объекта недвижимости:	данные отсутствуют
	лицо, в пользу которого установлены ограничение прав и обременение объекта недвижимости:	публичный
	сведения о возможности предоставления третьим лицам персональных данных физического лица	данные отсутствуют
	основание государственной регистрации:	Кадастровый план земельного участка, выдан 23.05.2006
	сведения об осуществлении государственной регистрации сделки, права, ограничения права без необходимого в силу закона согласия третьего лица, органа:	данные отсутствуют
	сведения об управляющем залогом и о договоре управления залогом, если такой договор заключен для управления ипотекой:	данные отсутствуют

ДОКУМЕНТ ПОДПИСАН  
ЭЛЕКТРОННОЙ ПОДПИСЬЮ

Сертификат: 00BV056B7401CB38D2B3576ACDC8425108

Владелец: ФЕДЕРАЛЬНАЯ СЛУЖБА ГОСУДАРСТВЕННОЙ

РЕГИСТРАЦИИ, КАДАСТРА И КАРТОГРАФИИ

Действителен: с 27.06.2023 по 19.09.2024

полное наименование должности

инициалы, фамилия



Земельный участок			
вид объекта недвижимости			
Лист № 3 раздела 2	Всего листов раздела 2: 16	Всего разделов: 3	Всего листов выписки: 18

26.03.2024г. № КУВИ-001/2024-85456860

Кадастровый номер: 78:15:0008302:3

		сведения о депозитарии, который осуществляет хранение обездвиженной документарной закладной или электронной закладной:	
		ведения о внесении изменений или дополнений в регистрационную запись об ипотеке:	
5.3	вид:	Прочие ограничения прав и обременения объекта недвижимости	
	дата государственной регистрации:	29.06.2009 00:00:00	
	номер государственной регистрации:	78-78-01/0166/2009-185	
	срок, на который установлены ограничение прав и обременение объекта недвижимости:	данные отсутствуют	
	лицо, в пользу которого установлены ограничение прав и обременение объекта недвижимости:	публичный	
	сведения о возможности предоставления третьим лицам персональных данных физического лица	данные отсутствуют	
	основание государственной регистрации:	Кадастровый план земельного участка, выдан 23.05.2006	
	сведения об осуществлении государственной регистрации сделки, права, ограничения права без необходимого в силу закона согласия третьего лица, органа:	данные отсутствуют	
	сведения об управляющем залогом и о договоре управления залогом, если такой договор заключен для управления ипотекой:	данные отсутствуют	
	сведения о депозитарии, который осуществляет хранение обездвиженной документарной закладной или электронной закладной:		
5.4	вид:	Прочие ограничения прав и обременения объекта недвижимости	
	дата государственной регистрации:	29.06.2009 00:00:00	
	номер государственной регистрации:	78-78-01/0166/2009-184	
	срок, на который установлены ограничение прав и обременение объекта недвижимости:	данные отсутствуют	
	лицо, в пользу которого установлены ограничение прав и обременение объекта недвижимости:	публичный	

ДОКУМЕНТ ПОДПИСАН  
ЭЛЕКТРОННОЙ ПОДПИСЬЮ

Сертификат: 00BВ056В7401СВ38D2В3576ACDC8425108

Владелец: ФЕДЕРАЛЬНАЯ СЛУЖБА ГОСУДАРСТВЕННОЙ  
РЕГИСТРАЦИИ, КАДАСТРА И КАРТОГРАФИИ  
Действителен: с 27.06.2023 по 19.09.2024

полное наименование должности

инициалы, фамилия

Земельный участок			
вид объекта недвижимости			
Лист № 4 раздела 2	Всего листов раздела 2: 16	Всего разделов: 3	Всего листов выписки: 18

26.03.2024г. № КУВИ-001/2024-85456860

Кадастровый номер:	78:15:0008302:3
--------------------	-----------------

	сведения о возможности предоставления третьим лицам персональных данных физического лица	данные отсутствуют
	основание государственной регистрации:	Кадастровый план земельного участка, выдан 23.05.2006
	сведения об осуществлении государственной регистрации сделки, права, ограничения права без необходимого в силу закона согласия третьего лица, органа:	данные отсутствуют
	сведения об управляющем залогом и о договоре управления залогом, если такой договор заключен для управления ипотекой:	данные отсутствуют
	сведения о депозитарии, который осуществляет хранение обездвиженной документарной закладной или электронной закладной:	
	ведения о внесении изменений или дополнений в регистрационную запись об ипотеке:	
5.5	вид:	Прочие ограничения прав и обременения объекта недвижимости
	дата государственной регистрации:	29.06.2009 00:00:00
	номер государственной регистрации:	78-78-01/0166/2009-183
	срок, на который установлены ограничение прав и обременение объекта недвижимости:	данные отсутствуют
	лицо, в пользу которого установлены ограничение прав и обременение объекта недвижимости:	публичный
	сведения о возможности предоставления третьим лицам персональных данных физического лица	данные отсутствуют
	основание государственной регистрации:	Кадастровый план земельного участка, выдан 23.05.2006
	сведения об осуществлении государственной регистрации сделки, права, ограничения права без необходимого в силу закона согласия третьего лица, органа:	данные отсутствуют
	сведения об управляющем залогом и о договоре управления залогом, если такой договор заключен для управления ипотекой:	данные отсутствуют

ДОКУМЕНТ ПОДПИСАН  
ЭЛЕКТРОННОЙ ПОДПИСЬЮ

Сертификат: 00BV056B7401CB38D2B3576ACDC8425108

Владелец: ФЕДЕРАЛЬНАЯ СЛУЖБА ГОСУДАРСТВЕННОЙ  
РЕГИСТРАЦИИ, КАДАСТРА И КАРТОГРАФИИ  
Действителен: с 27.06.2023 по 19.09.2024

полное наименование должности

инициалы, фамилия



Земельный участок			
вид объекта недвижимости			
Лист № 5 раздела 2	Всего листов раздела 2: 16	Всего разделов: 3	Всего листов выписки: 18

26.03.2024г. № КУВИ-001/2024-85456860

Кадастровый номер: 78:15:0008302:3

		сведения о депозитарии, который осуществляет хранение обездвиженной документарной закладной или электронной закладной:	
		ведения о внесении изменений или дополнений в регистрационную запись об ипотеке:	
5.6	вид:	Прочие ограничения прав и обременения объекта недвижимости	
	дата государственной регистрации:	29.06.2009 00:00:00	
	номер государственной регистрации:	78-78-01/0166/2009-182	
	срок, на который установлены ограничение прав и обременение объекта недвижимости:	данные отсутствуют	
	лицо, в пользу которого установлены ограничение прав и обременение объекта недвижимости:	публичный	
	сведения о возможности предоставления третьим лицам персональных данных физического лица	данные отсутствуют	
	основание государственной регистрации:	Кадастровый план земельного участка, выдан 23.05.2006	
	сведения об осуществлении государственной регистрации сделки, права, ограничения права без необходимого в силу закона согласия третьего лица, органа:	данные отсутствуют	
	сведения об управляющем залогом и о договоре управления залогом, если такой договор заключен для управления ипотекой:	данные отсутствуют	
	сведения о депозитарии, который осуществляет хранение обездвиженной документарной закладной или электронной закладной:		
	ведения о внесении изменений или дополнений в регистрационную запись об ипотеке:		
5.7	вид:	Прочие ограничения прав и обременения объекта недвижимости	
	дата государственной регистрации:	29.06.2009 00:00:00	
	номер государственной регистрации:	78-78-01/0166/2009-181	
	срок, на который установлены ограничение прав и обременение объекта недвижимости:	данные отсутствуют	
	лицо, в пользу которого установлены ограничение прав и обременение объекта недвижимости:	публичный	

ДОКУМЕНТ ПОДПИСАН  
ЭЛЕКТРОННОЙ ПОДПИСЬЮ

Сертификат: 00BВ056В7401СВ38D2В3576ACDC8425108

Владелец: ФЕДЕРАЛЬНАЯ СЛУЖБА ГОСУДАРСТВЕННОЙ  
РЕГИСТРАЦИИ, КАДАСТРА И КАРТОГРАФИИ  
Действителен: с 27.06.2023 по 19.09.2024

полное наименование должности

инициалы, фамилия

Земельный участок			
вид объекта недвижимости			
Лист № 6 раздела 2	Всего листов раздела 2: 16	Всего разделов: 3	Всего листов выписки: 18

26.03.2024г. № КУВИ-001/2024-85456860

Кадастровый номер: 78:15:0008302:3

	сведения о возможности предоставления третьим лицам персональных данных физического лица	данные отсутствуют
	основание государственной регистрации:	Кадастровый план земельного участка, выдан 23.05.2006
	сведения об осуществлении государственной регистрации сделки, права, ограничения права без необходимого в силу закона согласия третьего лица, органа:	данные отсутствуют
	сведения об управляющем залогом и о договоре управления залогом, если такой договор заключен для управления ипотекой:	данные отсутствуют
	сведения о депозитарии, который осуществляет хранение обездвиженной документарной закладной или электронной закладной:	
	ведения о внесении изменений или дополнений в регистрационную запись об ипотеке:	
5.8	вид:	Прочие ограничения прав и обременения объекта недвижимости
	дата государственной регистрации:	29.06.2009 00:00:00
	номер государственной регистрации:	78-78-01/0166/2009-180
	срок, на который установлены ограничение прав и обременение объекта недвижимости:	данные отсутствуют
	лицо, в пользу которого установлены ограничение прав и обременение объекта недвижимости:	публичный
	сведения о возможности предоставления третьим лицам персональных данных физического лица	данные отсутствуют
	основание государственной регистрации:	Кадастровый план земельного участка, выдан 23.05.2006
	сведения об осуществлении государственной регистрации сделки, права, ограничения права без необходимого в силу закона согласия третьего лица, органа:	данные отсутствуют
	сведения об управляющем залогом и о договоре управления залогом, если такой договор заключен для управления ипотекой:	данные отсутствуют

ДОКУМЕНТ ПОДПИСАН  
ЭЛЕКТРОННОЙ ПОДПИСЬЮ

Сертификат: 00BV056B7401CB38D2B3576ACDC8425108

Владелец: ФЕДЕРАЛЬНАЯ СЛУЖБА ГОСУДАРСТВЕННОЙ  
РЕГИСТРАЦИИ, КАДАСТРА И КАРТОГРАФИИ  
Действителен: с 27.06.2023 по 19.09.2024

полное наименование должности

инициалы, фамилия



Земельный участок

вид объекта недвижимости

Лист № 7 раздела 2

Всего листов раздела 2: 16

Всего разделов: 3

Всего листов выписки: 18

26.03.2024г. № КУВИ-001/2024-85456860

Кадастровый номер:

78:15:0008302:3

		сведения о депозитарии, который осуществляет хранение обездвиженной документарной закладной или электронной закладной:	
		ведения о внесении изменений или дополнений в регистрационную запись об ипотеке:	
5.9	вид:	Прочие ограничения прав и обременения объекта недвижимости	
	дата государственной регистрации:	29.06.2009 00:00:00	
	номер государственной регистрации:	78-78-01/0166/2009-179	
	срок, на который установлены ограничение прав и обременение объекта недвижимости:	данные отсутствуют	
	лицо, в пользу которого установлены ограничение прав и обременение объекта недвижимости:	публичный	
	сведения о возможности предоставления третьим лицам персональных данных физического лица	данные отсутствуют	
	основание государственной регистрации:	Кадастровый план земельного участка, выдан 23.05.2006	
	сведения об осуществлении государственной регистрации сделки, права, ограничения права без необходимого в силу закона согласия третьего лица, органа:	данные отсутствуют	
	сведения об управляющем залогом и о договоре управления залогом, если такой договор заключен для управления ипотекой:	данные отсутствуют	
	сведения о депозитарии, который осуществляет хранение обездвиженной документарной закладной или электронной закладной:		
			ведения о внесении изменений или дополнений в регистрационную запись об ипотеке:
5.10	вид:	Прочие ограничения прав и обременения объекта недвижимости	
	дата государственной регистрации:	29.06.2009 00:00:00	
	номер государственной регистрации:	78-78-01/0166/2009-178	
	срок, на который установлены ограничение прав и обременение объекта недвижимости:	данные отсутствуют	
	лицо, в пользу которого установлены ограничение прав и обременение объекта недвижимости:	публичный	

ДОКУМЕНТ ПОДПИСАН  
ЭЛЕКТРОННОЙ ПОДПИСЬЮ

Сертификат: 00BV056B7401CB38D2B3576ACDC8425108

Владелец: ФЕДЕРАЛЬНАЯ СЛУЖБА ГОСУДАРСТВЕННОЙ  
РЕГИСТРАЦИИ, КАДАСТРА И КАРТОГРАФИИ  
Действителен: с 27.06.2023 по 19.09.2024

полное наименование должности

инициалы, фамилия

## Земельный участок

вид объекта недвижимости

Лист № 8 раздела 2

Всего листов раздела 2: 16

Всего разделов: 3

Всего листов выписки: 18

26.03.2024г. № КУВИ-001/2024-85456860

Кадастровый номер:

78:15:0008302:3

		сведения о возможности предоставления третьим лицам персональных данных физического лица	данные отсутствуют
		основание государственной регистрации:	Кадастровый план земельного участка, выдан 23.05.2006
		сведения об осуществлении государственной регистрации сделки, права, ограничения права без необходимого в силу закона согласия третьего лица, органа:	данные отсутствуют
		сведения об управляющем залогом и о договоре управления залогом, если такой договор заключен для управления ипотекой:	данные отсутствуют
		сведения о депозитарии, который осуществляет хранение обездвиженной документарной закладной или электронной закладной:	
		ведения о внесении изменений или дополнений в регистрационную запись об ипотеке:	
5.11	вид:	Прочие ограничения прав и обременения объекта недвижимости	
	дата государственной регистрации:	29.06.2009 00:00:00	
	номер государственной регистрации:	78-78-01/0166/2009-177	
	срок, на который установлены ограничение прав и обременение объекта недвижимости:	данные отсутствуют	
	лицо, в пользу которого установлены ограничение прав и обременение объекта недвижимости:	публичный	
	сведения о возможности предоставления третьим лицам персональных данных физического лица	данные отсутствуют	
	основание государственной регистрации:	Кадастровый план земельного участка, выдан 23.05.2006	
	сведения об осуществлении государственной регистрации сделки, права, ограничения права без необходимого в силу закона согласия третьего лица, органа:	данные отсутствуют	
	сведения об управляющем залогом и о договоре управления залогом, если такой договор заключен для управления ипотекой:	данные отсутствуют	



ДОКУМЕНТ ПОДПИСАН  
ЭЛЕКТРОННОЙ ПОДПИСЬЮ

Сертификат: 00BV056B7401CB38D2B3576ACDC8425108

Владелец: ФЕДЕРАЛЬНАЯ СЛУЖБА ГОСУДАРСТВЕННОЙ  
РЕГИСТРАЦИИ, КАДАСТРА И КАРТОГРАФИИ  
Действителен: с 27.06.2023 по 19.09.2024

полное наименование должности

инициалы, фамилия



Земельный участок			
вид объекта недвижимости			
Лист № 9 раздела 2	Всего листов раздела 2: 16	Всего разделов: 3	Всего листов выписки: 18

26.03.2024г. № КУВИ-001/2024-85456860

Кадастровый номер: 78:15:0008302:3

		сведения о депозитарии, который осуществляет хранение обездвиженной документарной закладной или электронной закладной:	
		ведения о внесении изменений или дополнений в регистрационную запись об ипотеке:	
5.12	вид:	Прочие ограничения прав и обременения объекта недвижимости	
	дата государственной регистрации:	29.06.2009 00:00:00	
	номер государственной регистрации:	78-78-01/0166/2009-176	
	срок, на который установлены ограничение прав и обременение объекта недвижимости:	данные отсутствуют	
	лицо, в пользу которого установлены ограничение прав и обременение объекта недвижимости:	публичный	
	сведения о возможности предоставления третьим лицам персональных данных физического лица	данные отсутствуют	
	основание государственной регистрации:	Кадастровый план земельного участка, выдан 23.05.2006	
	сведения об осуществлении государственной регистрации сделки, права, ограничения права без необходимого в силу закона согласия третьего лица, органа:	данные отсутствуют	
	сведения об управляющем залогом и о договоре управления залогом, если такой договор заключен для управления ипотекой:	данные отсутствуют	
	сведения о депозитарии, который осуществляет хранение обездвиженной документарной закладной или электронной закладной:		
	ведения о внесении изменений или дополнений в регистрационную запись об ипотеке:		
5.13	вид:	Прочие ограничения прав и обременения объекта недвижимости	
	дата государственной регистрации:	29.06.2009 00:00:00	
	номер государственной регистрации:	78-78-01/0166/2009-175	
	срок, на который установлены ограничение прав и обременение объекта недвижимости:	данные отсутствуют	
	лицо, в пользу которого установлены ограничение прав и обременение объекта недвижимости:	публичный	

ДОКУМЕНТ ПОДПИСАН  
ЭЛЕКТРОННОЙ ПОДПИСЬЮ

Сертификат: 00BВ056В7401СВ38D2В3576ACDC8425108

Владелец: ФЕДЕРАЛЬНАЯ СЛУЖБА ГОСУДАРСТВЕННОЙ  
РЕГИСТРАЦИИ, КАДАСТРА И КАРТОГРАФИИ  
Действителен: с 27.06.2023 по 19.09.2024

полное наименование должности

инициалы, фамилия

## Земельный участок

вид объекта недвижимости

Лист № 10 раздела 2

Всего листов раздела 2: 16

Всего разделов: 3

Всего листов выписки: 18

26.03.2024г. № КУВИ-001/2024-85456860

Кадастровый номер:

78:15:0008302:3

	сведения о возможности предоставления третьим лицам персональных данных физического лица	данные отсутствуют
	основание государственной регистрации:	Кадастровый план земельного участка, выдан 23.05.2006
	сведения об осуществлении государственной регистрации сделки, права, ограничения права без необходимого в силу закона согласия третьего лица, органа:	данные отсутствуют
	сведения об управляющем залогом и о договоре управления залогом, если такой договор заключен для управления ипотекой:	данные отсутствуют
	сведения о депозитарии, который осуществляет хранение обездвиженной документарной закладной или электронной закладной:	
	ведения о внесении изменений или дополнений в регистрационную запись об ипотеке:	
5.14	вид:	Прочие ограничения прав и обременения объекта недвижимости
	дата государственной регистрации:	29.06.2009 00:00:00
	номер государственной регистрации:	78-78-01/0166/2009-174
	срок, на который установлены ограничение прав и обременение объекта недвижимости:	данные отсутствуют
	лицо, в пользу которого установлены ограничение прав и обременение объекта недвижимости:	публичный
	сведения о возможности предоставления третьим лицам персональных данных физического лица	данные отсутствуют
	основание государственной регистрации:	Кадастровый план земельного участка, выдан 23.05.2006
	сведения об осуществлении государственной регистрации сделки, права, ограничения права без необходимого в силу закона согласия третьего лица, органа:	данные отсутствуют
	сведения об управляющем залогом и о договоре управления залогом, если такой договор заключен для управления ипотекой:	данные отсутствуют

ДОКУМЕНТ ПОДПИСАН  
ЭЛЕКТРОННОЙ ПОДПИСЬЮ

Сертификат: 00BV056B7401CB38D2B3576ACDC8425108

Владелец: ФЕДЕРАЛЬНАЯ СЛУЖБА ГОСУДАРСТВЕННОЙ  
РЕГИСТРАЦИИ, КАДАСТРА И КАРТОГРАФИИ  
Действителен: с 27.06.2023 по 19.09.2024

полное наименование должности

инициалы, фамилия

Земельный участок

вид объекта недвижимости

Лист № 11 раздела 2

Всего листов раздела 2: 16

Всего разделов: 3

Всего листов выписки: 18

26.03.2024г. № КУВИ-001/2024-85456860

Кадастровый номер:

78:15:0008302:3

		сведения о депозитарии, который осуществляет хранение обездвиженной документарной закладной или электронной закладной:	
		ведения о внесении изменений или дополнений в регистрационную запись об ипотеке:	
5.15	вид:	Прочие ограничения прав и обременения объекта недвижимости	
	дата государственной регистрации:	29.06.2009 00:00:00	
	номер государственной регистрации:	78-78-01/0166/2009-173	
	срок, на который установлены ограничение прав и обременение объекта недвижимости:	данные отсутствуют	
	лицо, в пользу которого установлены ограничение прав и обременение объекта недвижимости:	публичный	
	сведения о возможности предоставления третьим лицам персональных данных физического лица	данные отсутствуют	
	основание государственной регистрации:	Кадастровый план земельного участка, выдан 23.05.2006	
	сведения об осуществлении государственной регистрации сделки, права, ограничения права без необходимого в силу закона согласия третьего лица, органа:	данные отсутствуют	
	сведения об управляющем залогом и о договоре управления залогом, если такой договор заключен для управления ипотекой:	данные отсутствуют	
	сведения о депозитарии, который осуществляет хранение обездвиженной документарной закладной или электронной закладной:		
		ведения о внесении изменений или дополнений в регистрационную запись об ипотеке:	
5.16	вид:	Прочие ограничения прав и обременения объекта недвижимости	
	дата государственной регистрации:	29.06.2009 00:00:00	
	номер государственной регистрации:	78-78-01/0166/2009-172	
	срок, на который установлены ограничение прав и обременение объекта недвижимости:	данные отсутствуют	
	лицо, в пользу которого установлены ограничение прав и обременение объекта недвижимости:	публичный	

ДОКУМЕНТ ПОДПИСАН  
ЭЛЕКТРОННОЙ ПОДПИСЬЮ

Сертификат: 00BВ056В7401СВ38D2В3576ACDC8425108

Владелец: ФЕДЕРАЛЬНАЯ СЛУЖБА ГОСУДАРСТВЕННОЙ  
РЕГИСТРАЦИИ, КАДАСТРА И КАРТОГРАФИИ  
Действителен: с 27.06.2023 по 19.09.2024

полное наименование должности

инициалы, фамилия



Земельный участок			
вид объекта недвижимости			
Лист № 12 раздела 2	Всего листов раздела 2: 16	Всего разделов: 3	Всего листов выписки: 18

26.03.2024г. № КУВИ-001/2024-85456860

Кадастровый номер: 78:15:0008302:3

	сведения о возможности предоставления третьим лицам персональных данных физического лица	данные отсутствуют
	основание государственной регистрации:	Кадастровый план земельного участка, выдан 23.05.2006
	сведения об осуществлении государственной регистрации сделки, права, ограничения права без необходимого в силу закона согласия третьего лица, органа:	данные отсутствуют
	сведения об управляющем залогом и о договоре управления залогом, если такой договор заключен для управления ипотекой:	данные отсутствуют
	сведения о депозитарии, который осуществляет хранение обездвиженной документарной закладной или электронной закладной:	
	ведения о внесении изменений или дополнений в регистрационную запись об ипотеке:	
5.17	вид:	Прочие ограничения прав и обременения объекта недвижимости
	дата государственной регистрации:	29.06.2009 00:00:00
	номер государственной регистрации:	78-78-01/0166/2009-171
	срок, на который установлены ограничение прав и обременение объекта недвижимости:	данные отсутствуют
	лицо, в пользу которого установлены ограничение прав и обременение объекта недвижимости:	публичный
	сведения о возможности предоставления третьим лицам персональных данных физического лица	данные отсутствуют
	основание государственной регистрации:	Кадастровый план земельного участка, выдан 23.05.2006
	сведения об осуществлении государственной регистрации сделки, права, ограничения права без необходимого в силу закона согласия третьего лица, органа:	данные отсутствуют
	сведения об управляющем залогом и о договоре управления залогом, если такой договор заключен для управления ипотекой:	данные отсутствуют

ДОКУМЕНТ ПОДПИСАН  
ЭЛЕКТРОННОЙ ПОДПИСЬЮ

Сертификат: 00BV056B7401CB38D2B3576ACDC8425108

Владелец: ФЕДЕРАЛЬНАЯ СЛУЖБА ГОСУДАРСТВЕННОЙ  
РЕГИСТРАЦИИ, КАДАСТРА И КАРТОГРАФИИ  
Действителен: с 27.06.2023 по 19.09.2024

полное наименование должности

инициалы, фамилия

Земельный участок			
вид объекта недвижимости			
Лист № 13 раздела 2	Всего листов раздела 2: 16	Всего разделов: 3	Всего листов выписки: 18

26.03.2024г. № КУВИ-001/2024-85456860

Кадастровый номер: 78:15:0008302:3

		сведения о депозитарии, который осуществляет хранение обездвиженной документарной закладной или электронной закладной:	
		ведения о внесении изменений или дополнений в регистрационную запись об ипотеке:	
5.18	вид:	Прочие ограничения прав и обременения объекта недвижимости	
	дата государственной регистрации:	29.06.2009 00:00:00	
	номер государственной регистрации:	78-78-01/0166/2009-170	
	срок, на который установлены ограничение прав и обременение объекта недвижимости:	данные отсутствуют	
	лицо, в пользу которого установлены ограничение прав и обременение объекта недвижимости:	публичный	
	сведения о возможности предоставления третьим лицам персональных данных физического лица	данные отсутствуют	
	основание государственной регистрации:	Кадастровый план земельного участка, выдан 23.05.2006	
	сведения об осуществлении государственной регистрации сделки, права, ограничения права без необходимого в силу закона согласия третьего лица, органа:	данные отсутствуют	
	сведения об управляющем залогом и о договоре управления залогом, если такой договор заключен для управления ипотекой:	данные отсутствуют	
	сведения о депозитарии, который осуществляет хранение обездвиженной документарной закладной или электронной закладной:		
	ведения о внесении изменений или дополнений в регистрационную запись об ипотеке:		
5.19	вид:	Прочие ограничения прав и обременения объекта недвижимости	
	дата государственной регистрации:	29.06.2009 00:00:00	
	номер государственной регистрации:	78-78-01/0166/2009-169	
	срок, на который установлены ограничение прав и обременение объекта недвижимости:	данные отсутствуют	
	лицо, в пользу которого установлены ограничение прав и обременение объекта недвижимости:	публичный	

ДОКУМЕНТ ПОДПИСАН  
ЭЛЕКТРОННОЙ ПОДПИСЬЮ

Сертификат: 00BВ056В7401СВ38D2В3576ACDC8425108

Владелец: ФЕДЕРАЛЬНАЯ СЛУЖБА ГОСУДАРСТВЕННОЙ  
РЕГИСТРАЦИИ, КАДАСТРА И КАРТОГРАФИИ  
Действителен: с 27.06.2023 по 19.09.2024

полное наименование должности

инициалы, фамилия

Земельный участок			
вид объекта недвижимости			
Лист № 14 раздела 2	Всего листов раздела 2: 16	Всего разделов: 3	Всего листов выписки: 18

26.03.2024г. № КУВИ-001/2024-85456860

Кадастровый номер: 78:15:0008302:3

	сведения о возможности предоставления третьим лицам персональных данных физического лица	данные отсутствуют
	основание государственной регистрации:	Кадастровый план земельного участка, выдан 23.05.2006
	сведения об осуществлении государственной регистрации сделки, права, ограничения права без необходимого в силу закона согласия третьего лица, органа:	данные отсутствуют
	сведения об управляющем залогом и о договоре управления залогом, если такой договор заключен для управления ипотекой:	данные отсутствуют
	сведения о депозитарии, который осуществляет хранение обездвиженной документарной закладной или электронной закладной:	
	ведения о внесении изменений или дополнений в регистрационную запись об ипотеке:	
5.20	вид:	Прочие ограничения прав и обременения объекта недвижимости
	дата государственной регистрации:	29.06.2009 00:00:00
	номер государственной регистрации:	78-78-01/0166/2009-168
	срок, на который установлены ограничение прав и обременение объекта недвижимости:	данные отсутствуют
	лицо, в пользу которого установлены ограничение прав и обременение объекта недвижимости:	публичный
	сведения о возможности предоставления третьим лицам персональных данных физического лица	данные отсутствуют
	основание государственной регистрации:	Кадастровый план земельного участка, выдан 23.05.2006
	сведения об осуществлении государственной регистрации сделки, права, ограничения права без необходимого в силу закона согласия третьего лица, органа:	данные отсутствуют
	сведения об управляющем залогом и о договоре управления залогом, если такой договор заключен для управления ипотекой:	данные отсутствуют

ДОКУМЕНТ ПОДПИСАН  
ЭЛЕКТРОННОЙ ПОДПИСЬЮ

Сертификат: 00BV056B7401CB38D2B3576ACDC8425108

Владелец: ФЕДЕРАЛЬНАЯ СЛУЖБА ГОСУДАРСТВЕННОЙ  
РЕГИСТРАЦИИ, КАДАСТРА И КАРТОГРАФИИ  
Действителен: с 27.06.2023 по 19.09.2024

полное наименование должности

инициалы, фамилия



Земельный участок			
вид объекта недвижимости			
Лист № 15 раздела 2	Всего листов раздела 2: 16	Всего разделов: 3	Всего листов выписки: 18

26.03.2024г. № КУВИ-001/2024-85456860

Кадастровый номер: 78:15:0008302:3

		сведения о депозитарии, который осуществляет хранение обездвиженной документарной закладной или электронной закладной:	
		ведения о внесении изменений или дополнений в регистрационную запись об ипотеке:	
5.21	вид:	Прочие ограничения прав и обременения объекта недвижимости	
	дата государственной регистрации:	29.06.2009 00:00:00	
	номер государственной регистрации:	78-78-01/0166/2009-167	
	срок, на который установлены ограничение прав и обременение объекта недвижимости:	данные отсутствуют	
	лицо, в пользу которого установлены ограничение прав и обременение объекта недвижимости:	публичный	
	сведения о возможности предоставления третьим лицам персональных данных физического лица	данные отсутствуют	
	основание государственной регистрации:	Кадастровый план земельного участка, выдан 23.05.2006	
	сведения об осуществлении государственной регистрации сделки, права, ограничения права без необходимого в силу закона согласия третьего лица, органа:	данные отсутствуют	
	сведения об управляющем залогом и о договоре управления залогом, если такой договор заключен для управления ипотекой:	данные отсутствуют	
	сведения о депозитарии, который осуществляет хранение обездвиженной документарной закладной или электронной закладной:		
	ведения о внесении изменений или дополнений в регистрационную запись об ипотеке:		

ДОКУМЕНТ ПОДПИСАН  
ЭЛЕКТРОННОЙ ПОДПИСЬЮ

Сертификат: 00BV056B7401CB38D2B3576ACDC8425108

Владелец: ФЕДЕРАЛЬНАЯ СЛУЖБА ГОСУДАРСТВЕННОЙ  
РЕГИСТРАЦИИ, КАДАСТРА И КАРТОГРАФИИ  
Действителен: с 27.06.2023 по 19.09.2024

полное наименование должности

инициалы, фамилия

Земельный участок			
вид объекта недвижимости			
Лист № 16 раздела 2		Всего листов раздела 2: 16	Всего разделов: 3
26.03.2024г. № КУВИ-001/2024-85456860		Всего листов выписки: 18	
Кадастровый номер:		78:15:0008302:3	
6	Заявленные в судебном порядке права требования:	данные отсутствуют	
7	Сведения о возражении в отношении зарегистрированного права:	данные отсутствуют	
8	Сведения о возможности предоставления третьим лицам персональных данных физического лица	данные отсутствуют	
9	Сведения о наличии решения об изъятии объекта недвижимости для государственных и муниципальных нужд:	данные отсутствуют	
10	Сведения о невозможности государственной регистрации без личного участия правообладателя или его законного представителя:	данные отсутствуют	
11	Правопритязания и сведения о наличии поступивших, но не рассмотренных заявлений о проведении государственной регистрации права (перехода, прекращения права), ограничения права или обременения объекта недвижимости, сделки в отношении объекта недвижимости:	отсутствуют	
12	Сведения о невозможности государственной регистрации перехода, прекращения, ограничения права на земельный участок из земель сельскохозяйственного назначения:	данные отсутствуют	

полное наименование должности	 ДОКУМЕНТ ПОДПИСАН ЭЛЕКТРОННОЙ ПОДПИСЬЮ Сертификат: 00BV056B7401CB38D2B3576ACDC8425108 Владелец: ФЕДЕРАЛЬНАЯ СЛУЖБА ГОСУДАРСТВЕННОЙ РЕГИСТРАЦИИ, КАДАСТРА И КАРТОГРАФИИ Действителен: с 27.06.2023 по 19.09.2024	инициалы, фамилия

Выписка из Единого государственного реестра недвижимости об основных характеристиках и зарегистрированных правах на объект недвижимости

Описание местоположения земельного участка

Земельный участок			
вид объекта недвижимости			
Лист № 1 раздела 3	Всего листов раздела 3: 1	Всего разделов: 3	Всего листов выписки: 18
26.03.2024г. № КУВИ-001/2024-85456860			
Кадастровый номер:		78:15:0008302:3	

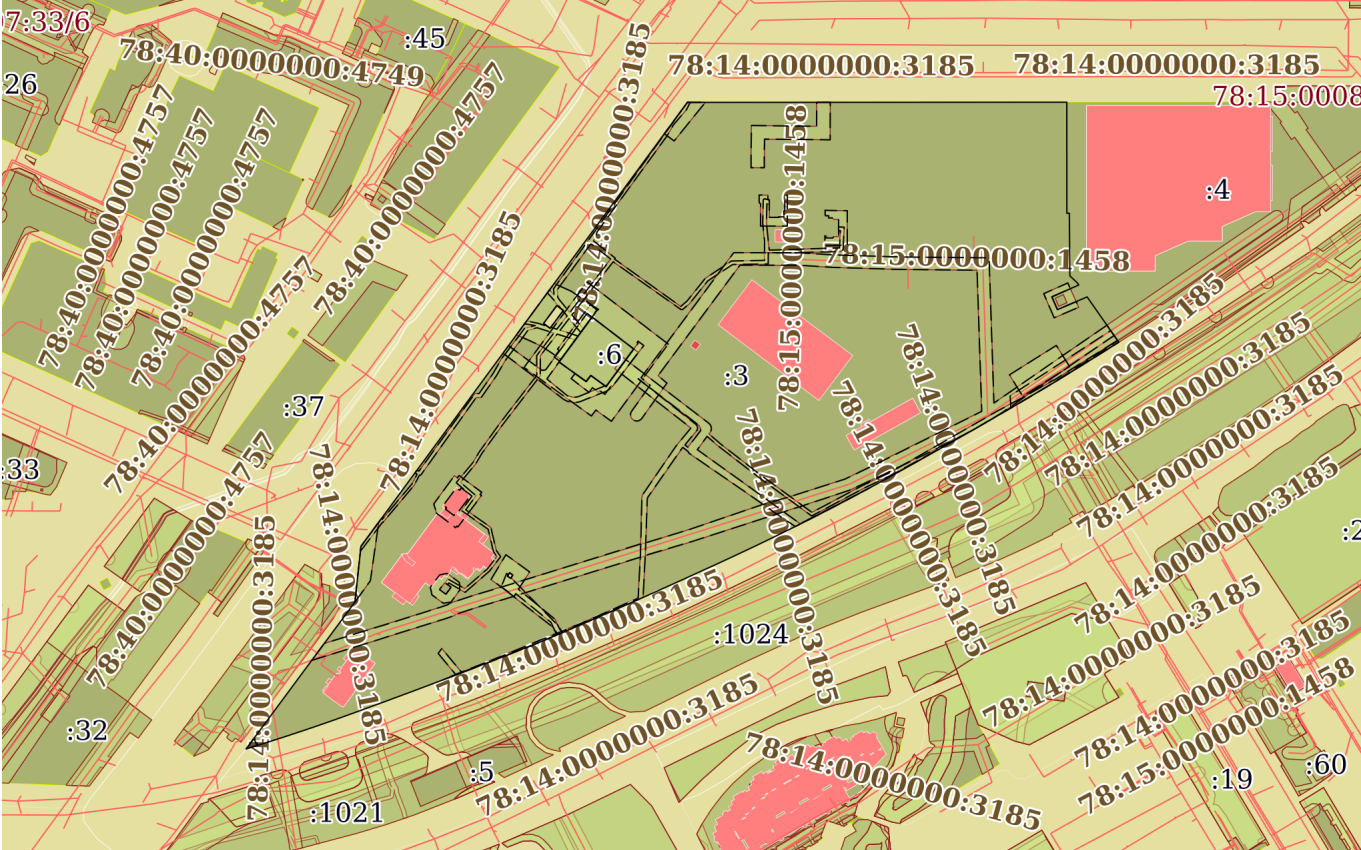
План (чертеж, схема) земельного участка			
			
Масштаб 1:6000		Условные обозначения:	

		ДОКУМЕНТ ПОДПИСАН ЭЛЕКТРОННОЙ ПОДПИСЬЮ	
Сертификат: 00BV056B7401CB38D2B3576ACDC8425108		Владелец: ФЕДЕРАЛЬНАЯ СЛУЖБА ГОСУДАРСТВЕННОЙ РЕГИСТРАЦИИ, КАДАСТРА И КАРТОГРАФИИ	
Действителен: с 27.06.2023 по 19.09.2024		полное наименование должности	
		инициалы, фамилия	



*Приложение 7*

**Копия справки № 2 от 10.12.2025 г**



# ЦСА и РАН

Автономная некоммерческая организация  
по изучению и сохранению объектов  
культурного наследия

к Акту  
Государственной  
историко-культурной экспертизы

№ 2 от 10.12.2025

На от

## СПРАВКА

Дана в том, что следующие сотрудники Автономной некоммерческой организации по изучению и сохранению объектов культурного наследия «Центр спасательной археологии и реставрации архитектурного наследия» работают в АНО ЦСАиРАН.

ФИО	стаж с
Кириллов Евгений Львович	25.07.2025
Вахонеев Виктор Васильевич	25.07.2025
Тарасов Алексей Юрьевич	25.07.2025
Шинкарь Ольга Анатольевна	25.07.2025

по настоящее время.

Председатель АНО ЦСАиРАН



Соловьева Н.Ф.

## ***Приложение 8***

### **Сведения об экспертах**



## Сведения об экспертах:

<b>Фамилия, имя, отчество</b>	<b>Вахонеев Виктор Васильевич</b>
<b>Образование</b>	высшее
<b>Специальность</b>	история
<b>Ученая степень (звание)</b>	кандидат наук
<b>Место работы и должность</b>	ст.н.с. к.н. АНО ЦСА и РАН
<b>Реквизиты аттестации</b>	<p>Государственный эксперт по проведению историко-культурной экспертизы (приказ Министерства культуры Российской Федерации № 1055 от 18.06.2025 г. «Об утверждении статуса аттестованного эксперта по проведению государственной историко-культурной экспертизы» (п. 13))</p> <p>Объекты экспертизы:</p> <ul style="list-style-type: none"> <li>- земли, подлежащие воздействию земляных, строительных, мелиоративных, хозяйственных работ, предусмотренных статьей 25 Лесного кодекса Российской Федерации работ по использованию лесов (за исключением работ, указанных в пунктах 3, 4 и 7 части 1 статьи 25 Лесного кодекса Российской Федерации) и иных работ, в случае, если указанные земли расположены в границах территорий, утвержденных в соответствии с подпунктом 34.2 пункта 1 статьи 9 Федерального закона от 25.06.2002 № 73-ФЗ «Об объектах культурного наследия (памятниках истории и культуры) народов Российской Федерации»;</li> <li>- документация, за исключением научных отчетов о выполненных археологических полевых работах, содержащая результаты исследований, в соответствии с которыми определяется наличие или отсутствие объектов, обладающих признаками объекта культурного наследия, на земельных участках, подлежащих воздействию земляных, строительных, мелиоративных, хозяйственных работ, указанных в статье 30 Федерального закона № 73-ФЗ «Об объектах культурного наследия (памятниках истории и культуры) народов Российской Федерации» работ по использованию лесов и иных работ;</li> <li>- разделы об обеспечении сохранности объекта культурного наследия, включенного в реестр, выявленного объекта культурного наследия, входящие в состав проектной или иной</li> </ul>

	документации, проекты обеспечения сохранности указанных объектов при проведении земляных, строительных, мелиоративных, хозяйственных работ, указанных в статье 30 Федерального закона № 73-ФЗ «Об объектах культурного наследия (памятниках истории и культуры) народов Российской Федерации» работ по использованию лесов и иных работ, включающие оценку воздействия таких работ на указанные объекты и содержащие меры по обеспечению сохранности указанных объектов при проведении таких работ в границах территории указанных объектов либо на земельном участке, непосредственно связанном с земельным участком в границах территории указанных объектов.
<b>Фамилия, имя, отчество</b>	<b>Шинкарь Ольга Анатольевна</b>
<b>Образование</b>	высшее
<b>Специальность</b>	история
<b>Ученая степень (звание)</b>	-
<b>Место работы и должность</b>	и.о. н.с. АНО ЦСА и РАН
<b>Реквизиты аттестации</b>	<p>Государственный эксперт по проведению историко-культурной экспертизы (приказ Министерства культуры Российской Федерации № 2121 от 14.07.2023 г. «Об утверждении статуса аттестованного эксперта по проведению государственной историко-культурной экспертизы» (п. 26))</p> <p>Объекты экспертизы:</p> <ul style="list-style-type: none"> <li>- выявленные объекты культурного наследия в целях обоснования целесообразности включения данных объектов в реестр;</li> <li>- документы, обосновывающие включение объектов культурного наследия в реестр;</li> <li>- документы, обосновывающие исключение объектов культурного наследия из реестра;</li> <li>- земли, подлежащие воздействию земляных, строительных, мелиоративных, хозяйственных работ, предусмотренных статьями 25 Лесного кодекса Российской Федерации работ по использованию лесов (за исключением работ, указанных в пунктах 3, 4 и 7 части 1 статьи 25 Лесного кодекса Российской Федерации) и иных работ, в случае, если указанные земли расположены в границах территорий, утвержденных в</li> </ul>

	<p>соответствии с пунктом 34.2 пункта 1 статьи 9 Федерального закона;</p> <ul style="list-style-type: none"> <li>- документация или разделы документации, обосновывающие меры по обеспечению сохранности объекта культурного наследия, включенного в реестр, выявленного объекта культурного наследия либо объекта, обладающего признаками объекта культурного наследия, при проведении земляных, мелиоративных, хозяйственных работ;</li> <li>- документация, за исключением научных отчетов о выполненных археологических полевых работах, содержащая результаты исследований, в соответствии с которыми определяется наличие или отсутствие объектов, обладающих признаками объекта культурного наследия, на земельных участках, подлежащих воздействию земляных, строительных, мелиоративных, хозяйственных работ.</li> </ul>
<b>Фамилия, имя, отчество</b>	<b>Тарасов Алексей Юрьевич</b>
<b>Образование</b>	высшее
<b>Специальность</b>	история, археология
<b>Ученая степень (звание)</b>	кандидат исторических наук
<b>Место работы и должность</b>	н.с. АНО ЦСА и РАН
<b>Реквизиты аттестации</b>	<p>Государственный эксперт по проведению историко-культурной экспертизы (приказ Министерства культуры Российской Федерации № 997 от 17.07.2019 г. «Об утверждении статуса аттестованного эксперта по проведению государственной историко-культурной экспертизы» (п. 29))</p> <p>Объекты экспертизы:</p> <ul style="list-style-type: none"> <li>- выявленные объекты культурного наследия в целях обоснования целесообразности включения данных объектов в реестр;</li> <li>- земли, подлежащие воздействию земляных, строительных, мелиоративных, хозяйственных работ, предусмотренных статьей 25 Лесного кодекса Российской Федерации работ по использованию лесов (за исключением работ, указанных в пунктах 3, 4 и 7 части 1 статьи 25 Лесного кодекса Российской Федерации) и иных работ, в случае, если указанные земли расположены</li> </ul>



	<p>в границах территорий, утверждённых в соответствии с пунктом 34.2 статьи 9 Федерального закона № 73-ФЗ;</p> <ul style="list-style-type: none"> <li>- документы, обосновывающие включение объектов культурного наследия в реестр;</li> <li>- документы, обосновывающие исключение объектов культурного наследия из реестра;</li> <li>- документация, за исключением научных отчетов о выполненных археологических полевых работах, содержащая результаты исследований, в соответствии с которыми определяется наличие или отсутствие объектов, обладающих признаками объекта культурного наследия, на земельных участках, подлежащих воздействию земляных, строительных, мелиоративных, хозяйственных работ, указанных в статье 30 Федерального закона N2 73-ФЗ работ по использованию лесов и иных работ;</li> <li>- документация или разделы документации, обосновывающие меры по обеспечению сохранности объекта культурного наследия, включенного в реестр, выявленного объекта культурного наследия либо объекта, обладающего признаками объекта культурного наследия, при проведении земляных, мелиоративных, хозяйственных работ, указанных в настоящей статье работ по использованию лесов и иных работ в границах территории объекта культурного наследия либо на земельном участке, непосредственно связанном с земельным участком в границах территории объекта культурного наследия.</li> </ul>
--	---

### *Приложение 9*

**Выдержки из приказа № 2252 от 27.07.2023 г.  
«Об утверждении статуса аттестованного эксперта по  
проведению государственной историко-культурной  
экспертизы»**



**МИНИСТЕРСТВО КУЛЬТУРЫ  
РОССИЙСКОЙ ФЕДЕРАЦИИ**

**ПРИКАЗ**

от 27 июля 2023 г.

Москва

№ 2252

**Об аттестации экспертов по проведению государственной  
историко-культурной экспертизы**

В соответствии с Федеральным законом от 25 июня 2002 г. № 73-ФЗ «Об объектах культурного наследия (памятниках истории и культуры) народов Российской Федерации», пунктом 9 Положения о государственной историко-культурной экспертизе, утвержденного постановлением Правительства Российской Федерации от 15 июля 2009 г. № 569, Положением о порядке аттестации экспертов по проведению государственной историко-культурной экспертизы, утвержденным приказом Минкультуры России от 26 августа 2010 г. № 563 (в редакции приказа Минкультуры России от 30 декабря 2021 г. № 2317), руководствуясь Положением об аттестационной комиссии Минкультуры России, утвержденным приказом Минкультуры России от 29 декабря 2011 г. № 1276, протоколом заседания аттестационной комиссии Министерства культуры Российской Федерации по аттестации экспертов по проведению государственной историко-культурной экспертизы от 24 июля 2023 г., п р и к а з ы в а ю:

1. Аттестовать экспертов по проведению государственной историко-культурной экспертизы согласно приложению к настоящему приказу.



2. Департаменту государственной охраны культурного наследия (Р.А.Рыбало) обеспечить размещение информации об аттестованных экспертах на официальном сайте Минкультуры России в сети Интернет.

3. Контроль за исполнением настоящего приказа оставляю за собой.

Первый заместитель Министра



С.Г.Обрывалин

Приложение  
к приказу Министерства культуры  
Российской Федерации  
от «17» июня 2023 г.  
№ 1252

Аттестованные эксперты по проведению  
государственной историко-культурной экспертизы

№ п/п	Фамилия, имя, отчество соискателя	Решение о присвоении статуса аттестованного эксперта:
1.	Тарасов Алексей Юрьевич	<ul style="list-style-type: none"> <li>- выявленные объекты культурного наследия в целях обоснования целесообразности включения данных объектов в реестр;</li> <li>- документы, обосновывающие включение объектов культурного наследия в реестр;</li> <li>- документы, обосновывающие исключение объектов культурного наследия из реестра;</li> <li>- документация или разделы документации, обосновывающие меры по обеспечению сохранности объекта культурного наследия, включенного в реестр, выявленного объекта культурного наследия либо объекта, обладающего признаками объекта культурного наследия, при проведении земляных, мелиоративных, хозяйственных работ, указанных в статье 30 Федерального закона от 25.06.2002 № 73-ФЗ «Об объектах культурного наследия (памятниках истории и культуры) народов Российской Федерации» (далее – Федеральный закон № 73-ФЗ) работ по использованию лесов и иных работ в границах территории объекта культурного наследия либо на земельном участке, непосредственно связанном с земельным участком в границах территории объекта культурного наследия;</li> <li>- земли, подлежащие воздействию земляных, строительных, мелиоративных, хозяйственных работ, предусмотренных статьей 25 Лесного кодекса Российской Федерации работ по использованию лесов (за исключением работ, указанных в пунктах 3, 4 и 7 части 1 статьи 25 Лесного кодекса Российской</li> </ul>

	<p>Федерации) и иных работ, в случае, если указанные земли расположены в границах территорий, утвержденных в соответствии с пунктом 34.2 пункта 1 статьи 9 Федерального закона № 73-ФЗ;</p> <p>- документация, за исключением научных отчетов о выполненных археологических полевых работах, содержащая результаты исследований, в соответствии с которыми определяется наличие или отсутствие объектов, обладающих признаками объекта культурного наследия, на земельных участках, подлежащих воздействию земляных, строительных, мелиоративных, хозяйственных работ, указанных в статье 30 Федерального закона № 73-ФЗ.</p>
--	---

---



*Приложение 10*

**Выдержки из приказа № 1055 от 18.06.2025 г г.  
«Об утверждении статуса аттестованного эксперта по  
проведению государственной историко-культурной  
экспертизы»**



**МИНИСТЕРСТВО КУЛЬТУРЫ  
РОССИЙСКОЙ ФЕДЕРАЦИИ**

**ПРИКАЗ**

*от 18 июля 2025 г.*

Москва

№ *1055*

**Об аттестации экспертов по проведению государственной  
историко-культурной экспертизы**

В соответствии с пунктом 18 статьи 9 Федерального закона от 25 июня 2002 г. № 73-ФЗ «Об объектах культурного наследия (памятниках истории и культуры) народов Российской Федерации», пунктом 4 Положения о государственной историко-культурной экспертизе, утвержденного постановлением Правительства Российской Федерации от 20 апреля 2024 г. № 530, подпунктом 5.2.36(13) пункта 5 Положения о Министерстве культуры Российской Федерации, утвержденного постановлением Правительства Российской Федерации от 20 июля 2011 г. № 590, Порядком аттестации экспертов по проведению государственной историко-культурной экспертизы, приостановления и лишения аттестации экспертов по проведению государственной историко-культурной экспертизы, включающего в себя в том числе требования к кандидатам на получение статуса эксперта по проведению государственной историко-культурной экспертизы, утвержденным приказом Минкультуры России от 1 апреля 2025 г. № 582, руководствуясь приказом Минкультуры России от 5 мая 2025 г. № 817 «Об аттестационной комиссии Минкультуры России по аттестации экспертов по проведению государственной историко-культурной экспертизы, приостановлению и лишению аттестации экспертов по проведению государственной историко-культурной экспертизы», на основании протокола заседания аттестационной комиссии Министерства культуры Российской

Федерации по аттестации экспертов по проведению государственной историко-культурной экспертизы, приостановлению и лишению аттестации экспертов по проведению государственной историко-культурной экспертизы от 9 июня 2025 г., п р и к а з ы в а ю:

1. Аттестовать экспертов по проведению государственной историко-культурной экспертизы согласно приложению к настоящему приказу.

2. Департаменту государственной охраны культурного наследия (Р.А.Рыбало) обеспечить размещение информации об аттестованных экспертах на официальном сайте Минкультуры России в информационно-телекоммуникационной сети «Интернет».

3. Контроль за исполнением настоящего приказа возложить на заместителя Министра культуры Российской Федерации, осуществляющего координацию деятельности Департамента государственной охраны культурного наследия.

Статс-секретарь  
заместитель Министра



Ж.В.Алексеева



Приложение  
к приказу Министерства  
культуры Российской Федерации  
от «18» июня 2025 г.  
№ 1055

Аттестованные эксперты по проведению  
государственной историко-культурной экспертизы

№	Фамилия, имя, отчество кандидата	Решение о присвоении статуса аттестованного эксперта:
1.	Авксентьева Ольга Николаевна	<ul style="list-style-type: none"> <li>- документы, обосновывающие изменение категории историко-культурного значения объектов культурного наследия, границ территории объектов культурного наследия;</li> <li>- документация, обосновывающая установление требований к осуществлению деятельности в границах территории достопримечательного места, ограничений использования лесов и требований к градостроительному регламенту в границах территории достопримечательного места.</li> </ul>
2.	Андреева Елена Игоревна	<ul style="list-style-type: none"> <li>- выявленные объекты культурного наследия в целях обоснования целесообразности включения данных объектов в единый государственный Реестр объектов культурного наследия (памятников истории и культуры) народов Российской Федерации;</li> <li>- документы, обосновывающие включение объектов культурного наследия в реестр;</li> <li>- проектная документация на проведение работ по сохранению объектов культурного наследия;</li> <li>- разделы об обеспечении сохранности объекта культурного наследия, включенного в реестр, выявленного объекта культурного наследия, входящие в состав проектной или иной документации, проекты обеспечения сохранности указанных объектов при</li> </ul>

		<p>непосредственно связанном с земельным участком в границах территорий указанных объектов;</p> <ul style="list-style-type: none"> <li>- документация, обосновывающая установление требований к осуществлению деятельности в границах территории достопримечательного места, ограничений использования лесов и требований к градостроительному регламенту в границах территории достопримечательного места;</li> <li>- документация, обосновывающая уточнение сведений об объекте культурного наследия, включенном в реестр, о выявленном объекте культурного наследия;</li> <li>- документация, обосновывающая определение категории историко-культурного значения объекта культурного наследия.</li> </ul>
5.	Вахонеев Виктор Васильевич	<ul style="list-style-type: none"> <li>- земли, подлежащие воздействию земляных, строительных, мелиоративных, хозяйственных работ, предусмотренных статьей 25 Лесного кодекса Российской Федерации работ по использованию лесов (за исключением работ, указанных в пунктах 3, 4 и 7 части 1 статьи 25 Лесного кодекса Российской Федерации) и иных работ, в случае, если указанные земли расположены в границах территорий, утвержденных в соответствии с подпунктом 34.2 пункта 1 статьи 9 Федерального закона от 25.06.2002 № 73-ФЗ «Об объектах культурного наследия (памятниках истории и культуры) народов Российской Федерации»;</li> <li>- документация, за исключением научных отчетов о выполненных археологических полевых работах, содержащая результаты исследований, в соответствии с которыми определяется наличие или отсутствие объектов, обладающих признаками объекта культурного наследия, на земельных участках, подлежащих воздействию земляных, строительных, мелиоративных, хозяйственных работ, указанных в статье 30 Федерального закона № 73-ФЗ «Об объектах культурного наследия (памятниках истории и культуры) народов Российской Федерации»</li> </ul>

		<p>работ по использованию лесов и иных работ;</p> <p>- разделы об обеспечении сохранности объекта культурного наследия, включенного в реестр, выявленного объекта культурного наследия, входящие в состав проектной или иной документации, проекты обеспечения сохранности указанных объектов при проведении земляных, строительных, мелиоративных, хозяйственных работ, указанных в статье 30 Федерального закона № 73-ФЗ «Об объектах культурного наследия (памятниках истории и культуры) народов Российской Федерации» работ по использованию лесов и иных работ, включающие оценку воздействия таких работ на указанные объекты и содержащие меры по обеспечению сохранности указанных объектов при проведении таких работ в границах территорий указанных объектов либо на земельном участке, непосредственно связанном с земельным участком в границах территорий указанных объектов.</p>
6.	Гуренко Леонид Валерьевич	<p>- выявленные объекты культурного наследия в целях обоснования целесообразности включения данных объектов в единый государственный Реестр объектов культурного наследия (памятников истории и культуры) народов Российской Федерации;</p> <p>- документы, обосновывающие включение объектов культурного наследия в реестр;</p> <p>- документы, обосновывающие исключение объектов культурного наследия из реестра;</p> <p>- документы, обосновывающие изменение категории историко-культурного значения объекта культурного наследия, границ территории объекта культурного наследия;</p> <p>- земли, подлежащие воздействию земляных, строительных, мелиоративных, хозяйственных работ, предусмотренных статьей 25 Лесного кодекса Российской Федерации работ по использованию лесов (за исключением работ, указанных в пунктах 3, 4 и 7 части 1 статьи 25 Лесного кодекса Российской Федерации)</p>



*Приложение 11*

**Выдержки из приказа № 2121 от 14.07.2023 г.  
«Об утверждении статуса аттестованного эксперта по  
проведению государственной историко-культурной  
экспертизы»**



**МИНИСТЕРСТВО КУЛЬТУРЫ  
РОССИЙСКОЙ ФЕДЕРАЦИИ**

**ПРИКАЗ**

от 14 июля 2023г.

Москва

№ 2121

**Об аттестации экспертов по проведению государственной  
историко-культурной экспертизы**

В соответствии с Федеральным законом от 25 июня 2002 г. № 73-ФЗ «Об объектах культурного наследия (памятниках истории и культуры) народов Российской Федерации», пунктом 9 Положения о государственной историко-культурной экспертизе, утвержденного постановлением Правительства Российской Федерации от 15 июля 2009 г. № 569, Положением о порядке аттестации экспертов по проведению государственной историко-культурной экспертизы, утвержденным приказом Минкультуры России от 26 августа 2010 г. № 563 (в редакции приказа Минкультуры России от 30 декабря 2021 г. № 2317), руководствуясь Положением об аттестационной комиссии Минкультуры России, утвержденным приказом Минкультуры России от 29 декабря 2011 г. № 1276, протоколом заседания аттестационной комиссии Министерства культуры Российской Федерации по аттестации экспертов по проведению государственной историко-культурной экспертизы от 10 июля 2023 г., п р и к а з ы в а ю:

1. Аттестовать экспертов по проведению государственной историко-культурной экспертизы согласно приложению к настоящему приказу.

2. Департаменту государственной охраны культурного наследия (Р.А.Рыбало) обеспечить размещение информации об аттестованных экспертах на официальном сайте Минкультуры России в сети Интернет.

3. Контроль за исполнением настоящего приказа оставляю за собой.

Первый заместитель Министра



С.Г.Обрывалин



Приложение  
к приказу Министерства культуры  
Российской Федерации  
от « 14 » июня 2023 г.  
№ 2121

Аттестованные эксперты по проведению  
государственной историко-культурной экспертизы

№	Фамилия, имя, отчество кандидата	Решение о присвоении статуса аттестованного эксперта:
1.	Авксентьева Ольга Николаевна	<p>Присвоить статус аттестованного эксперта по объектам экспертизы:</p> <ul style="list-style-type: none"> <li>- выявленные объекты культурного наследия в целях обоснования целесообразности включения данных объектов в реестр;</li> <li>- документы, обосновывающие включение объектов культурного наследия в реестр;</li> <li>- документы, обосновывающие изменение категории историко-культурного значения объекта культурного наследия;</li> <li>- проектная документация на проведение работ по сохранению объектов культурного наследия;</li> <li>- проекты зон охраны объекта культурного наследия</li> <li>- документация или разделы документации, обосновывающие меры по обеспечению сохранности объекта культурного наследия, включенного в реестр, выявленного объекта культурного наследия либо объекта, обладающего признаками объекта культурного наследия, при проведении земляных, мелиоративных, хозяйственных работ.</li> </ul> <p>Решение принято единогласно.</p>
2.	Гуляев Валерий Федорович	<p>Присвоить статус аттестованного эксперта по объектам экспертизы:</p> <ul style="list-style-type: none"> <li>- выявленные объекты культурного наследия в целях обоснования целесообразности включения данных объектов в реестр;</li> </ul>

		<ul style="list-style-type: none"> <li>- документы, обосновывающие включение объектов культурного наследия в реестр;</li> <li>- документы, обосновывающие изменение категории историко-культурного значения объекта культурного наследия;</li> <li>- проекты зон охраны объекта культурного наследия;</li> <li>- проектная документация на проведение работ по сохранению объектов культурного наследия;</li> <li>- документация или разделы документации, обосновывающие меры по обеспечению сохранности объекта культурного наследия, включенного в реестр, выявленного объекта культурного наследия либо объекта, обладающего признаками объекта культурного наследия, при проведении земляных, мелиоративных, хозяйственных работ.</li> </ul> <p>Решение принято единогласно.</p>
11.	Шинкарь Ольга Анатольевна	<p>Присвоить статус аттестованного эксперта по объектам экспертизы:</p> <ul style="list-style-type: none"> <li>- выявленные объекты культурного наследия в целях обоснования целесообразности включения данных объектов в реестр;</li> <li>- земли, подлежащие воздействию земляных, строительных, мелиоративных, хозяйственных работ, предусмотренных статьей 25 Лесного кодекса Российской Федерации работ по использованию лесов (за исключением работ, указанных в пунктах 3, 4 и 7 части 1 статьи 25 Лесного кодекса Российской Федерации) и иных работ, в случае, если указанные земли расположены в границах территорий, утвержденных в соответствии с пунктом 34.2 пункта 1 статьи 9 Федерального закона № 73-ФЗ;</li> <li>- документы, обосновывающие включение объектов культурного наследия в реестр;</li> <li>- документы, обосновывающие исключение объектов культурного наследия из реестра;</li> <li>- документация, за исключением научных отчетов о выполненных археологических полевых работах, содержащая результаты исследований, в соответствии с которыми определяется наличие или отсутствие объектов, обладающих признаками объекта культурного наследия, на земельных участках, подлежащих воздействию земляных, строительных, мелиоративных, хозяйственных работ;</li> </ul>

		<p>- документация или разделы документации, обосновывающие меры по обеспечению сохранности объекта культурного наследия, включенного в реестр, выявленного объекта культурного наследия либо объекта, обладающего признаками объекта культурного наследия, при проведении земляных, мелиоративных, хозяйственных работ.</p> <p>Решение принято единогласно.</p>
12.	Яровой Илья Юрьевич	<p>Присвоить статус аттестованного эксперта по объектам экспертизы:</p> <ul style="list-style-type: none"> <li>- выявленные объекты культурного наследия в целях обоснования целесообразности включения данных объектов в реестр;</li> <li>- документы, обосновывающие включение объектов культурного наследия в реестр;</li> <li>- документы, обосновывающие исключение объектов культурного наследия из реестра;</li> <li>- документы, обосновывающие изменение категории историко-культурного значения объекта культурного наследия;</li> <li>- документы, обосновывающие отнесение объекта культурного наследия к историко-культурным заповедникам, особо ценным объектам культурного наследия народов Российской Федерации либо объектам всемирного культурного и природного наследия;</li> <li>- документация или разделы документации, обосновывающие меры по обеспечению сохранности объекта культурного наследия, включенного в реестр, выявленного объекта культурного наследия либо объекта, обладающего признаками объекта культурного наследия, при проведении земляных, мелиоративных, хозяйственных работ.</li> </ul>