

## **АКТ**

**государственной историко-культурной экспертизы документации,**  
за исключением научных отчетов о выполненных археологических  
полевых работах, содержащей результаты исследований, в соответствии с  
которыми определяется наличие или отсутствие объектов археологического  
наследия или объектов, обладающих признаками объекта археологического  
наследия, на земельных участках, подлежащих воздействию земляных,  
строительных, мелиоративных и (или) хозяйственных работ,  
предусмотренных статьей 25 Лесного кодекса Российской Федерации работ  
по использованию лесов (за исключением работ, указанных в пунктах 3, 4 и  
7 части 1 статьи 25 Лесного кодекса Российской Федерации) и иных работ по  
объекту: Земельный участок по адресу Санкт-Петербург, город Сестрорецк, Влади-  
мирский проспект, дом 9а, литера Д (кадастровый номер: 78:38:0011344:8)

**Дата начала проведения экспертизы:** 08 декабря 2025 г.

**Дата окончания экспертизы:** 15 декабря 2025 г.

**Место проведения экспертизы:** г. Санкт-Петербург

**Государственный эксперт** Герман Константин Энрикович

**Заказчик экспертизы:** Индивидуальный предприниматель Аврух Лев Григорьевич

Юридический адрес: 197371, г. Санкт-Петербург, ул. Ольховая, д. 14, корп. 1, кв. 230

ОГРН: 319784700004521

ИНН 781011648229

e-mail: avruh2000@mail.ru

Место проведения экспертизы: город Санкт-Петербург, город Петрозаводск.

Настоящий Акт Государственной историко-культурной экспертизы составлен в со-  
ответствии с Положением о государственной историко-культурной экспертизе, утвержден-  
ным постановлением Правительства Российской Федерации от 25 апреля 2024 года № 530.

## Сведения об эксперте

<b>Фамилия, имя, отчество</b>	Герман Константин Энрикович
<b>Образование</b>	высшее (Петрозаводский государственный университет, диплом УВ № 183899, выдан в 29.05.1992 г.)
<b>Специальность</b>	историк, археолог
<b>Место работы и должность</b>	Институт языка, литературы и истории КарНЦ РАН — обособленное подразделение Федерального государственного бюджетного учреждения науки Федерального исследовательского центра «Карельский научный центр Российской академии наук» (ИЯЛИ КарНЦ РАН), старший научный сотрудник сектора археологии.
<b>Реквизиты аттестации</b>	Государственный эксперт по проведению историко-культурной экспертизы (Приказ Министерства культуры Российской Федерации № 105 от 24.01.2024 г. «Об аттестации экспертов по проведению государственной историко-культурной экспертизы», Приложение к приказу МК РФ № 105 от 24.01.2024 г., п.3)
<b>Объекты экспертизы:</b>	<ul style="list-style-type: none"> <li>- выявленные объекты культурного наследия в целях обоснования целесообразности включения данных объектов в реестр;</li> <li>- земли, подлежащие воздействию земляных, строительных, мелиоративных, хозяйственных работ, предусмотренных статьей 25 Лесного кодекса Российской Федерации работ по использованию лесов (за исключением работ, указанных в пунктах 3, 4 и 7 части 1 статьи 25 Лесного кодекса Российской Федерации) и иных работ, в случае, если указанные земли расположены в границах территорий, утвержденных в соответствии с пунктом 34.2 пункта 1 статьи 9 Федерального закона;</li> <li>- документация или разделы документации, обосновывающие меры по обеспечению сохранности объекта культурного наследия, включенного в реестр, выявленного объекта культурного наследия либо объекта, обладающего признаками объекта культурного наследия, при проведении земляных,</li> </ul>



	<p>мелиоративных, хозяйственных работ, указанных в статье 30 Федерального закона работ по использованию лесов и иных работ в границах территории объекта культурного наследия либо на земельном участке, непосредственно связанном с земельным участком в границах территории объекта культурного наследия;</p> <p>- документация, за исключением научных отчетов о выполненных археологических полевых работах, содержащая результаты исследований, в соответствии с которыми определяется наличие или отсутствие объектов, обладающих признаками объекта культурного наследия, на земельных участках, подлежащих воздействию земляных, строительных, мелиоративных, хозяйственных работ, указанных в статье 30 Федерального закона работ по использованию лесов и иных работ.</p>
--	---

В соответствии с законодательством Российской Федерации эксперт несет ответственность за достоверность сведений, изложенных в заключении экспертизы.  
Эксперт К.Э. Герман

### **Отношение к заказчику**

#### **Эксперт:**

- не имеет родственных связей с заказчиком (его должностными лицами, работниками);
- не состоит в трудовых отношениях с заказчиком;
- не имеет долговых или иных имущественных обязательств перед заказчиком;
- не владеет ценными бумагами, акциями (долями участия, паями в уставных капиталах) заказчика;
- не заинтересован в результатах исследований и решений, вытекающих из настоящего экспертного заключения, с целью получения выгоды в виде денег, ценностей, иного имущества, услуг имущественного характера или имущественных прав для себя или третьих лиц.

## **Основания проведения государственной историко-культурной экспертизы**

1. Федеральный закон № 73-ФЗ «Об объектах культурного наследия (памятниках истории и культуры) народов Российской Федерации» от 25.06.2002 г. (в действующей редакции).
2. Положение о государственной историко-культурной экспертизе, утвержденном постановлением Правительства Российской Федерации от 25 апреля 2024 г. № 530).
3. Письмо Комитета по государственному контролю, использованию и охране памятников истории и культуры Правительства Санкт-Петербурга №01-43-20569/25-0-1 от 12.08.2025.
4. Договор подряда № 20/12-25-ДОГ от 08.12.2025 г.

### **Цель экспертизы:**

Определение наличия или отсутствия выявленных объектов культурного (археологического) наследия либо объектов, обладающих признаками объекта культурного наследия, на земельных участках, землях лесного фонда либо в границах водных объектов или их частей, подлежащих воздействию земляных, строительных, мелиоративных, хозяйственных работ, указанных в статье 30 Федерального закона №73-ФЗ работ по использованию лесов и иных работ на территории земельного участка по адресу Санкт-Петербург, город Сестрорецк, Владимирский проспект, дом 9а, литера Д (кадастровый номер: 78:38:0011344:8).

### **Объект государственной историко-культурной экспертизы:**

Документация, за исключением научных отчетов о выполненных археологических полевых работах, содержащей результаты исследований, в соответствии с которыми определяется наличие или отсутствие выявленных объектов и объектов, обладающих признаками объекта культурного наследия, на земельных участках, подлежащих воздействию земляных, строительных, мелиоративных и (или) хозяйственных работ, предусмотренных статьей 25 Лесного кодекса Российской Федерации работ по использованию лесов (за исключением работ, указанных в пунктах 3, 4 и 7 части 1 статьи 25 Лесного кодекса Российской Федерации) и иных работ в границах земельного участка по адресу Санкт-Петербург, город Сестрорецк, Владимирский проспект, дом 9а, литера Д (кадастровый номер: 78:38:0011344:8).

**Перечень документов, представленных заявителем:**

1. Копия письма Комитета по государственному контролю, использованию и охране памятников истории и культуры правительства Санкт-Петербурга №01-43-20569/25-0-1 от 12.08.2025.
2. Выписка из Единого государственного реестра недвижимости об объекте недвижимости земельный участок с кадастровым номером 78:38:0011344:8.
3. Градостроительный план земельного участка с кадастровым номером 78:38:0011344:8.
4. Герман К.Э. Акт по результатам государственной историко-культурной экспертизы земельного участка по объекту: «Проектирование строительства канализационных сетей для переключения прямых выпусков СтрФз1, СтрФз2, СтрФз4, СтрФз5 со строительством очистных сооружений поверхностного стока по адресу: г. Санкт-Петербург, пос. Стрельна, Нижняя дорога, д. 11», подлежащего воздействию земляных, строительных, мелиоративных, хозяйственных работ, предусмотренных статьей 25 Лесного кодекса Российской Федерации работ по использованию лесов (за исключением работ, указанных в пунктах 3, 4 и 7 части 1 статьи 25 Лесного кодекса Российской Федерации) и иных работ, в случае если указанные земли расположены в границах территорий, утвержденных в соответствии с подпунктом 34 пункта 1 статьи 9 Федерального закона «Об объектах культурного наследия (памятниках истории и культуры) народов Российской Федерации» (пп. «ж» п. 8 и п. 10) Положения о Государственной историко-культурной экспертизе, утвержденного Постановлением Правительства РФ от 25.04. 2024 г. № 530). *(далее в тексте - ГИКЭ-2024)*.
5. Паспорт буровой скважины №4 по адресу: Санкт-Петербург, поселок Лисий Нос, Авиационная улица, Магистраль № 1 от Владимирского пр. до Магистралей № 49, канализационный коллектор на участке от пересечения Магистралей № 1 и Улицы № 4 до шахты № 683 коллектора «Конная Лахта», Авиационная ул., Курортный район.
6. Паспорт буровой скважины №55697 по адресу: г. Санкт-Петербург, Выборгский район, Курортный район.
7. Паспорт буровой скважины №55699 по адресу: г. Санкт-Петербург, Выборгский район, Курортный район.
8. Паспорт буровой скважины №3 по адресу: г. Санкт-Петербург, город Сестрорецк, Левашовское шоссе, Курортный район.

9. Паспорт буровой скважины №67424 по адресу: г. Санкт-Петербург, Сестрорецкий район, Горский.

10. Паспорт буровой скважины №67425 по адресу: г. Санкт-Петербург, Сестрорецкий район, Горский.

11. Паспорт буровой скважины №67426 по адресу: г. Санкт-Петербург, Сестрорецкий район, Горский.

12. Паспорт буровой скважины №67423 по адресу: г. Санкт-Петербург, Сестрорецкий район, Горский.

13. Паспорт буровой скважины №67422 по адресу: г. Санкт-Петербург, Сестрорецкий район, Горский.

14. Топографический план участка к/н 78:38:0011344:8, с нанесенными коммуникациями (далее в тексте - Топоплан)

**Перечень документов и материалов, собранных при проведении экспертизы, а также использованной для нее специальной и справочной литературы**

В процессе работы по сбору документальных и библиографических данных были изучены и проанализированы:

***1. Законодательная база.***

1. Федеральный закон № 73-ФЗ «Об объектах культурного наследия (памятниках истории и культуры) народов Российской Федерации» от 25.06.2002 г. (в действующей редакции);

2. Федеральный закон от 22 октября 2014 г. № 315-ФЗ «О внесении изменений в Федеральный закон «Об объектах культурного наследия (памятниках истории и культуры) народов Российской Федерации» и отдельные законодательные акты Российской Федерации»

3. Закон Санкт-Петербурга от 19.01.2009 № 820-7 (в редакции, вступившей в силу 16.04.2023) "О границах объединенных зон охраны объектов культурного наследия, расположенных на территории Санкт-Петербурга, режимах использования земель и требованиях к градостроительным регламентам в границах указанных зон";

4. Градостроительный кодекс Российской Федерации от 29.12.2004 г. № 190-ФЗ (в действующей редакции);

5. Положение о Едином государственном реестре объектов культурного наследия (памятников истории и культуры) народов Российской Федерации (утверждено приказом Россохранкультуры от 27.02.2009 г. № 37);

6. Положение о государственной историко-культурной экспертизе, утвержденном постановлением Правительства Российской Федерации от 25 апреля 2024 г. № 530;

7. Положение о порядке проведения археологических полевых работ (археологических раскопок и разведок) и составления научной отчетной документации (утверждено постановлением Бюро Отделения историко-филологических наук Российской академии наук от 12.04.2023 № 15);

8. Приказ Министерства культуры Российской Федерации от 03.10.2011 г. № 954 «Об утверждении Положения о Едином государственном реестре объектов культурного наследия (памятников истории и культуры) народов Российской Федерации»;

9. Инструкция Министерства культуры «О порядке учета, обеспечения сохранности, использования и реставрации недвижимых памятников истории и культуры»;

10. Реставрационные нормы и правила «Методические рекомендации по проведению научно-исследовательских, изыскательских, проектных и производственных работ, направленных на сохранение объектов культурного наследия (памятников истории и культуры) народов Российской Федерации», РНИП, Москва-2013;

11. СНиП 11-01-95 Инструкция о порядке разработки, согласования, утверждения проектной документации на строительство предприятий, зданий и сооружений.

12. Инструкция Министерства культуры «О порядке учета, обеспечения сохранности, использования и реставрации недвижимых памятников истории и культуры».

13. ТСН 30-306-2002 «Реконструкция и застройка исторически сложившихся районов

## ***2. Специальная, техническая и справочная литература.***

1. Адрианова Л.С., Иванищева М.В. Сетчатая керамика поселения Березовая Слободка I–II на нижней Сухоне. // ТАС. Тверь, 1998. Вып. 3.

2. Азаров Е.С. Карта археологических памятников с «текстильной» керамикой позднего периода эпохи бронзы Окского бассейна // ТАС. Тверь, 2010. Вып. 10.

3. Александрова Е.Л. Северные окрестности Петербурга. СПб., 2008.

4. Амирханов Л. И., Растворова О. Г., Дорогин В. А., Гараева Р. Н. История Сестрорецка и его окрестностей. Т.1. От истоков до конца XVIII в. Сестрорецк, 2007.

5. Ванкина Л. В. Торфяниковая стоянка Сарнате. Рига. 1970.
6. Верещагина И.В. Поселение Хепо-Ярви в южной части Карельского перешейка. // Неолит-энеолит юга и неолит севера Восточной Европы. СПб. 2003.
7. Гаврилова И.В. Неолитическая стоянка Кочище на оз. Селигер // КСИА 92. М., 1962.
8. Геоморфологическое районирование СССР. М., 1980.
9. Герасимов Д. В. История изучения, хронология и периодизация памятников эпохи неолита юга Карельского перешейка // Археологическое наследие Санкт-Петербурга, 1. СПб., 2003.
10. Герасимов Д.В. Культурно-хронологическая атрибуция местонахождения Разлив на Карельском перешейке. // ТАС, вып. 4. т.1. Тверь, 2000
11. Герасимов Д.В., Лисицын С.Н., Тимофеев В.И. Материалы к археологической карте Карельского перешейка (Ленинградская область) // Памятники каменного века и периода раннего металла. СПб. 2003.
12. Герман К.Э. Акт по результатам государственной историко-культурной экспертизы земельного участка по объекту: «Проектирование строительства канализационных сетей для переключения прямых выпусков СтрФз1, СтрФз2, СтрФз4, СтрФз5 со строительством очистных сооружений поверхностного стока по адресу: г. Санкт-Петербург, пос. Стрельна, Нижняя дорога, д. 11», подлежащего воздействию земляных, строительных, мелиоративных, хозяйственных работ, предусмотренных статьей 25 Лесного кодекса Российской Федерации работ по использованию лесов (за исключением работ, указанных в пунктах 3, 4 и 7 части 1 статьи 25 Лесного кодекса Российской Федерации) и иных работ, в случае если указанные земли расположены в границах территорий, утвержденных в соответствии с подпунктом 34 пункта 1 статьи 9 Федерального закона «Об объектах культурного наследия (памятниках истории и культуры) народов Российской Федерации» (пп. «ж» п. 8 и п. 10) Положения о Государственной историко-культурной экспертизе, утвержденного Постановлением Правительства РФ от 25.04. 2024 г. № 530).
13. Герман К.Э. Памятники с керамикой сперрингс в бассейне Онежского озера. Дисс. на соискание ученой степени к.и.н. СПб. 2001.
14. Глезеров С.Е. Исторические районы Петербурга от А до Я. СПб. 2013.
15. Городилов А.Ю., Раззак М.А. Новые памятники эпохи бронзы в регионе Финского залива. Археологические исследования 2017–2019 гг. // Археологический вестн. Вып. 28. СПб., 2020.
16. Городилов А.Ю., Раззак М.А. Результаты раскопок на поселении Галик 11 в 2021г. // Археологический вестн. Вып. 37. СПб., 2022.
17. Гурина Н.Н. Древняя история Северо-Запада Европейской части СССР. МИА. № 87.Л., 1961.
18. Гурина Н.Н. Из истории древних племен западных областей СССР (МИА 144).

19. Гусенцова Т.М., Сорокин П.Е. Охта 1 – первый памятник эпох-неолита и раннего металла в центральной части Петербурга // Российский Археологический ежегодник. №1. СПб., 2011.
20. Гусенцова Т. М., Андреева А.Н. Итоги изучения памятников эпохи камня в северо-восточных районах ленинградской области. // ТАС. Вып 1.
21. Давиденко А.И. Сестрорецк. Л., 1962.
22. Жуков А.Ю. Система расселения и административно-территориального деления Приладожской Карелии // Труды научного центра РАН. №.6 Петрозаводск, 2011.
23. Жульников А. М. Поселения эпохи раннего металла Юго-Западного Прибеломорья. Петрозаводск, 2005.
24. Жульников А.М. Энеолит Карелии (памятники с пористой и асбестовой керамикой). Петрозаводск. 1999.
25. Заботин Н.А. Технический отчет о проведении археологических разведок на территории земельного участка по объекту: «Реконструкции здания литеры Л, дома 9, по улице Борисова, г. Сестрорецк, для размещения подразделений СПб ГБУЗ «Городская больница № 40 Курортного района» на земельном участке по адресу: Санкт- Петербург, город Сестрорецк, улица Борисова, участок 18» в Курортном районе Санкт-Петербурга в 2025 году (Открытый лист № P018-00103-00/03326094 от 20 мая 2025 г.)
26. Земляков Б.Ф. Неолитическая стоянка в Лахте. // Естествознание в школе. 1928, N 2. Л., 1928.
27. История Карелии с древнейших времен до наших дней. Петрозаводск, 2011.
28. Карусева И.М. Лисий Нос. Исторический очерк. СПб., 2003.,
29. Киркинен Х. История Карелии с древнейших времен до Ништадского мира // История карельского народа. Петрозаводск, 1998.
30. Кошечкин Б.И. Геоморфология береговой зоны // История Ладозского, Онежского, Псковско-Чудского озер, Байкала и Ханки. Л.: Наука, 1990.
31. Лапшин В.А. Археологическая карта Ленинградской области. Часть 2. СПб., 1995.
32. Мильков Ф.Н., Гвоздецкий Н.А. Физическая география СССР. Общий обзор. Европейская часть СССР. Кавказ. М. 1986.
33. Нордквист К., Мёккенен Т. Переосмысление типичной гребенчатой керамики по А. Эйрпя // Древние культуры Восточной Европы: эталонные памятники и опорные комплексы в контексте современных археологических исследований: 207–217. Замятинский сборник, вып. 4. СПб., 2015.
34. Переписная окладная книга Водской пятины 7008(1500) года. Часть 2. //Временник Московского общества истории и древностей. Книги 11,12. М., 1851,1852.
35. Полное собрание законовъ российской имперіи съ 1649 года. Томъ IV.
36. Постников А.В. Развитие картографии и вопросы использования старых карт. М.: Наука, 1985

37. Ростунов И. И., Авдеев В. А., Осипова М.Н., Соколов Ю. Ф. История Северной войны. 1700-1721. М., 1987.
38. Соловьева Н. Ф., Субботин А. В. Акт государственной историко-культурной экспертизы земельного участка, подлежащего воздействию земляных, строительных, мелиоративных и (или) хозяйственных работ, предусмотренных статьями 25 Лесного кодекса Российской Федерации работ по использованию лесов (за исключением работ, указанных в пунктах 3, 4 и 7 части 1 статьи 25 Лесного кодекса Российской Федерации) и иных работ в случае, если федеральный орган охраны объектов культурного наследия и орган охраны объектов культурного наследия субъекта Российской Федерации не имеют данных об отсутствии на указанных землях объектов археологического наследия, включенных в реестр, и выявленных объектов археологического наследия (земельного участка по объекту: «Проведение проектно-изыскательских работ по реконструкции напорной канализационной магистрали по адресу: Санкт-Петербург, г. Сестрорецк, 38-й км. При-морское шоссе, дом 5, литер А») // Археология, этнография и антропология Евразии. № 2. — Новосибирск, 2006.
39. Сакса А.И. Приладожская Карелия и область Саво с древнейших времен и до XIV в. // Очерки исторической географии: Северо-запад России. Славяне и финны. СПб. 2001.
40. Семенов С.А. Отчет о научно-исследовательских охранных археологических исследованиях (разведках) по теме «Археологические охранные исследования (разведки) на земельном участке по строительству автомобильной дороги Москва-Петербург на участке 570—км 684 в Ленинградской области и Санкт-Петербурге». СПб., 2010.
41. Сорокин П. Е. Окрестности Петербурга. Из истории ижорской земли. СПб., 2017.
42. Сорокин П.Е., Короткевич Б. С., Гукин В. Д. Находки эпохи бронзы — раннего средневековья на Охтинском мысу // Европейская Сарматия: XIV чтения памяти Анны Мачинской. СПб., 2011.
43. Сосновский Г.П. Разведки на Сестрорецком Разливе. Отчет о работах. // Известия ГАИМК, вып. 109, ч.1. Л., 1935
44. Тарле Е. В. Собрание сочинений. Том X. М., 1959.
45. Тархов С. А. Изменение административно-территориального деления России за последние 300 лет. [Электронный ресурс]//География. -2001. № 15 (спецвыпуск) <http://geo.1september.ru/index.php?year=2001&num=15> (дата обращения 4.07.2021).
46. Физико-географическое районирование СССР. Характеристика региональных единиц. Под ред. Проф. К.А. Гвоздецкого. М. 1968.
47. Шаскольский И. П. Борьба Руси за сохранения выхода к Балтийскому морю в XVI в. Л., 1987.
48. Шаскольский И. П. Борьба Руси против крестоносной агрессии на берегах Балтики в 12-13 вв. Л. Наука. 1978.



50. Шаскольский И. П. Борьба Руси против шведской экспансии в Карелии конец XIII — начало XIV в. Петрозаводск, 1987.
51. Шуньгина С. Е. Археология Санкт-Петербурга. Почти юбилей с момента первых исследований. // Археология и история Пскова и Псковской земли. Псков, 2021.
52. Юшкова М. В. Памятники культуры сетчатой керамики в Южном Приладожье. // Древние культуры Восточной Европы: эталонные памятники и опорные комплексы в контексте современных археологических исследований: Замятинский сборник. СПб., 2015. Вып. 4.
53. Юшкова М.В. Эпоха бронзы и ранний железный век на Северо-Западе России. Автореферат диссертации кандидата исторических наук. СПб., 2011.
54. Янитс Л.Ю. Поселения эпохи неолита и раннего металла в приустье р. Эмайыги (Эстонская ССР). Таллин, 1959.
55. Aarne Europaeus- Äyräpää в работе Die Relative Chronologie der Steinzeitlichen Keramik in Finnland
56. Lavento M. Some viewpoints on early textile ceramics in the Baltic countries, Russia and Finland // De temporibus antiquissimis ad honorem Lembit Jaanits / Ред. V. Lang, A. Kriiska. Tallinn: Muinasisaja teadus, 2000. No. 8.
57. Pesonen P. Neolithic pots and ceramics chronology — AMS-datings of Middle and Late Neolithic ceramics in Finland // Fenno-Ugri et Slavi. 2002. 2004.
58. Saarnisto M. Karjalangeologia: Karjalanluonnonmaisemansynti // Karjalansynti: Viipurinlääniin historia. – Jyväskylä:Gummerus, 2003. Osa 1.

### **3. Электронные ресурсы.**

1. Комитет по государственному контролю, использованию и охране памятников истории и культур Правительства Санкт-Петербурга (<https://kgiop.gov.spb.ru/>);
2. Окрестности Петербурга. Сайт (URL: <https://www.aroundspb.ru/karty>).
3. Открытый картографический портал ЭтоМесто: Старые карты городов России онлайн (URL <http://www.etomesto.ru/>).
4. Национальная система пространственных данных (URL <https://nspd.gov.ru/>);
5. Государственная информационная система Санкт-Петербурга (URL <https://rgis.spb.ru/>)
6. Федеральное бюджетное учреждение науки Институт истории материальной культуры Российской академии наук. Отдел охранный археологии. Сайт. (URL: <https://www.archeo.ru/>)
7. Электронный фонд правовой и нормативно-технической документации. Сайт. (URL: <https://peterburg-pravo.ru/>).

**Сведения об обстоятельствах, повлиявших на процесс проведения и результаты экспертизы:**

Обстоятельства, повлиявшие на процесс проведения и результаты экспертизы, отсутствуют.

**Сведения о проведенных исследованиях**

В процессе проведения экспертизы рассмотрена представленная Заказчиком документация, в соответствии с которой определяется наличие или отсутствие объектов археологического наследия или объектов, обладающих признаками объектов археологического наследия, на земельном участке, подлежащем воздействию земляных, строительных, мелиоративных и (или) хозяйственных работ в границах земельного участка по адресу Санкт-Петербург, город Сестрорецк, Владимирский проспект, дом 9а, литера Д (кадастровый номер: 78:38:0011344:8).

Экспертом проведен сравнительный анализ всего комплекса данных (документов, материалов, информации) по Объекту экспертизы, принятых от Заказчика, и оценка обоснованности изложенных выводов и предложений.

В документах, представленных для проведения экспертизы, несоответствий не выявлено. Объем представленной документации достаточен для подготовки заключения (акта) государственной историко-культурной экспертизы.

**Факты и сведения, установленные в результате проведенных исследований.**

Земельный по адресу Санкт-Петербург, город Сестрорецк, Владимирский проспект, дом 9а, литера Д (кадастровый номер: 78:38:0011344:8).

Согласно информации Письма Комитета по государственному контролю, использованию и охране памятников истории и культуры Санкт-Петербурга №01-43-20569/25-0-1 от 12.08.2025 земельный участок по объекту: Земельный участок по адресу Санкт-Петербург, город Сестрорецк, Владимирский проспект, дом 9а, литера Д (кадастровый номер: 78:38:0011344:8) расположен вне зон охраны объектов культурного наследия. К границам участка непосредственно не примыкают объекты (выявленные объекты) культурного наследия.

В пределах границ вышеуказанного земельного участка отсутствуют объекты (выявленные объекты) культурного наследия; объекты культурного наследия, включенные в Единый государственный реестр объектов культурного наследия (памятников истории и

культуры) народов Российской Федерации, а также защитная зона объектов культурного наследия.

Согласно Закону Санкт-Петербурга от 19.01.2009 № 820-7 «О границах объединенных зон охраны объектов культурного наследия, расположенных на территории Санкт-Петербурга, режимах использования земель и требованиях к градостроительным регламентам в границах указанных зон» (ред. 26.02.2025) территория объекта экспертизы расположена вне границ зон охраны объектов культурного наследия.

Участок расположен вне границ территории исторического поселения, утвержденных приказом Минкультуры России от 30.10.2020 № 1295 (ред. от 19.10.2022) «Об утверждении предмета охраны, границ территории и требований к градостроительным регламентам в границах территории исторического поселения федерального значения город Санкт-Петербург».

В то же время сведениями об отсутствии на земельном участке по адресу Санкт-Петербург, город Сестрорецк, Владимирский проспект, дом 9а, литера Д (кадастровый номер: 78:38:0011344:8), объектов археологического наследия и объектов, обладающих признаками объекта культурного (археологического) наследия, Комитет не располагает.

Для определения возможности и целесообразности проведения полевых исследований с целью выявления объектов культурного (археологического) наследия или объектов, обладающих признаками объектов культурного (археологического) наследия был проведен комплекс камеральных исследований, заключающихся в анализе физической географии, и геоморфологи округа исследований с привлечением данных геологии по объекту: Земельный участок по адресу Санкт-Петербург, город Сестрорецк, Владимирский проспект, дом 9а, литера Д (кадастровый номер: 78:38:0011344:8), дана характеристика археологической изученности ближайшей округи указанного участка, выполнен анализ истории заселения человеком округи указанного участка с подробным привлечением исторической картографии, исторических аэрофотоснимков и космоснимков последних 60 лет.

### ***1. Географическая характеристика участка исследований.***

Земельный участок по адресу Санкт-Петербург, город Сестрорецк, Владимирский проспект, дом 9а, литера Д (кадастровый номер: 78:38:0011344:8), согласно данным портала «Национальная система пространственных данных, локализуется в южной части внутригородского муниципального образования Сестрорецк, в южной части Курортного района, в северной части города федерального значения Санкт-Петербург, в западной части Северо-Западного федерального округа.

Физико-географически объект исследования находится в восточной Европе на территории Западно-Приморской провинции Лесной зоны Русской равнины в подзонах южной тайги и смешанных лесов согласно классификации профессора Н.А. Гвоздецкого.<sup>1</sup> Типология ландшафтов, предложенная Ф.Н. Мильковым и Н.А. Гвоздецким, относит территорию обследования к Приморской провинции смешанных лесов Среднерусской провинции зоны смешанных лесов Русской равнины.<sup>2</sup> Геоморфологическое районирование относит обследованную территорию к Приневско-Эстонскому району Балтийско-Валдайской области Северорусской провинции геоморфологической страны Русская равнина.<sup>3</sup>

Рельеф южной части Карельского перешейка сложился на основе кристаллических пород раннего и среднего протерозойского интервала (ок. 2 млрд. л. н.). Эти породы выходят на современную дневную поверхность в виде скальных возвышений, вытянутых по линии северо-запад юго-восток. Они образуют изрезанную, шхерную береговую линию севера Карельского перешейка и Приладожья<sup>4</sup>. Наибольшее влияние на формирование современного рельефа Карельского перешейка оказали оледенения четвертичного периода в своей финальной, Валдайской, стадии. Освобождение территории от масс растаявшего ледника, отступившего в 11 тыс. до н. э. до севера Приладожья, привело к формированию у его границ пресноводного Балтийского ледникового озера (существовало 13 000–11 590 л.н.). Таяние ледниковой толщи на территории Средней Швеции около 110000 л. н. привело к уничтожению порога, отделявшего Балтийское озеро от океана, проникновению соленой воды в Балтийскую котловину, выравниванию общего уровня воды и образованию Иольдиевого моря (11 590–10 700 л.н.). Снижение уровня Балтийского озера после таяния ледника сделало большую часть Карельского перешейка сушей, представленной обнажавшимися кристаллическими породами покрытыми разносоставными осадочными ледниковыми отложениями. Речная эрозия и заболачивание местности продолжали формирование рельефа. Последующее поднятие постледникового рельефа отделило акватории Балтийского моря и Ладожского озера от океана, превратив их в пресноводное Анциловое озеро (10 700–9 500 л.н.). В этот же период произошло обособление Ладожского озера. Причиной послужило поднятие порога его стока в районе Вещево (Хейнйоки), общий спад уровня вод в

<sup>1</sup> Физико-географическое районирование СССР. Характеристика региональных единиц. Под ред. Проф. К.А. Гвоздецкого. М. 1968. С. 68-70.

<sup>2</sup> Мильков Ф.Н., Гвоздецкий Н.А. Физическая география СССР. Общий обзор. Европейская часть СССР. Кавказ. М. 1986. 196,197, 201-203.

<sup>3</sup> Геоморфологическое районирование СССР. М.,1980. С. 21, 29,30.

<sup>4</sup> Сакса А. И. Карельский перешеек — формирование природного и историко-географического ландшафта // Археология, этнография и антропология Евразии. № 2. — Новосибирск, 2006. С. 35.

Анциловом озере и поступление вод Онежского озера через образовавшуюся в 10000 л. н. р. Свирь.

Продолжавшееся таяние ледников подняло уровень мирового океана. Около 9 500 л. н. соленая вода вновь попала в котловину Балтики образовав Литориновое море (9 500 – ок. 2 500 л.н.) Ок. 6000 л. н. подъем земной коры остановил рост уровня воды в Литориновом море. Он стал падать, приближаясь к современному<sup>5</sup>.

Значительную роль в формировании существующего рельефа Карельского перешейка сыграла Ладожская трансгрессия – неравномерное поднятие земной коры (большее в северной части озера и меньшее в южной). Трансгрессия стала причиной повышения уровня воды в озере до 20-21 м. относительно уровня Литоринового моря. Это привело около 3700 г. до н. э. к прорыву вод р. Сайма в Ладожское озеро, рождению р. Вуоксы и дальнейшему росту уровня воды в системе. Из-за неравномерного подъема, сток сместился из северо-западной части озера в юго-западную и был прорван ок. 1350 г. до н. э. с образованием р. Нева. Зеркала озер значительно сократились в объемах в южной и восточной частях и стали близки к современному уровню<sup>6</sup>.

Последний этап формирования рельефа Карельского перешейка связан с антропогенным воздействием. В 1857 г. был прорыт перешеек на месте стока оз. Суванто в Вуоксу в районе пос. Кивиниеми (Лосево). Это привело к падению уровня воды в верхней части русла р. Вуокса, исчезновению её западного (выборгского) русла и значительному обмелению восточного<sup>7</sup>.

Согласно локальной типологии рельефа Карельского перешейка, разработанной О.М. Знаменской и П. М. Долгухановым, обследованный участок расположен в Приневско-Ладожской геоморфологической провинции Карельского перешейка, в границах Приневской низменности. Гидрография района исследований представлена водоемами Балтийского стока - р. Невой и её правыми притоками. Рельеф региона характеризуется наиболее выровненным (в сравнении с остальными провинциями) характером. Основными его формами выступают абразионные уступы и песчаные береговые валы, перевеянные ветром в

<sup>5</sup>Saarnisto M. Karjalangeologia: Karjalanluonnonmaisemansynty // Karjalansynty: Viipurinlääniin historia. – Jyväskylä:Gummerus, 2003. Osa 1. S. 21–80.

<sup>6</sup>Кошечкин Б.И. Геоморфология береговой зоны // История Ладожского, Онежского, Псковско-Чудского озер, Байкала и Ханки. Л.: Наука, 1990. С. 22–23; Сакса А.И. Приладожская Карелия и область Саво с древнейших времен и до XIV в. // Очерки исторической географии: Северо-запад России. Славяне и финны. СПб. 2001. С. 257–271.

<sup>7</sup>Сакса А. И. Карельский перешеек — формирование природного и историко-географического ландшафта // Археология, этнография и антропология Евразии. № 2. Новосибирск, 2006. С. 38.

специфические комплексы дюн. Вследствие низменного положения и неглубокого залегания водоупорных пород (озерно-ледниковые ленточные глины, суглинки и супеси, морена) территория заболочена на значительной протяженности. Наиболее высокими и, как следствие, пригодными для заселения человеком территориями в округе работ являются камовые холмы образующие холмисто-камовые возвышенности (Юкковская, Токсовская, Всеволожская, Колтушская). Абсолютная высота их не превышает 80-100 м, а относительная 10-70 м. Кроме того, в низинах встречаются отдельные более мелкие по высоте и размерам холмистые массивы и гряды, оживляющие их однообразный рельеф.<sup>8</sup>

Обследованный участок расположен в низкой, юго-западной части Приневско-Ладожской геоморфологической провинции восточнее литориновой террасы, известной находками эпохи камня и палеометалла, на участке обширной залесенной и на значительном протяжении заболоченной низменности западнее западного берега Лахтинского залива, и южнее Левашовского государственного природного заказника и Сестрорецкого залива. Участок с кадастровым номером представляет 78:38:0011344:8 собой поросшую лиственным чернолесьем территорию, в восточной части которого складировался грунт, а в западной расположена руинированная промышленная застройка второй половины XX века.

## ***2. Основные сведения об историко-культурном наследии региона и оценка вероятности обнаружения объектов археологического наследия.***

Настоящий очерк содержит краткую характеристику археологической изученности Курортного муниципального района Санкт-Петербурга в округе земельного участка по адресу Санкт-Петербург, город Сестрорецк, Владимирский проспект, дом 9а, литера Д (кадастровый номер: 78:38:0011344:8). В современных границах города федерального значения Санкт-Петербург археологические исследования ведутся со второй четверти XX столетия. Отсчёт историографии принято вести от раскопок в Лазаревской усыпальнице Александро-Невской Лавры 1927 года.<sup>9</sup> Однако в северной части современной территории города (в границах Приморского и Курортного районов) археологические исследования начались несколько раньше. Краеведческий кружок изучения Лесного при Коммерческом училище в Лесном, Лахтинской экскурсионной станции, Ленинградского краеведческого общества в 20-е годы прошлого века стал центром изучения каменного века юга Карельского перешейка. В период с 1916 по 1932 годы членами этого кружка была открыта большая

<sup>8</sup> Болтрамович С.Ф. Геолого-геоморфологические аспекты изучения памятников каменного века-эпохи раннего металла на Карельском перешейке. // Герасимов Д.В., Лисицын С.Н., Тимофеев В.И. Материалы к археологической карте Карельского перешейка (Ленинградская область) // Памятники каменного века и периода раннего металла. – СПб. 2003. С. 60, 61

<sup>9</sup> Шуньгина С. Е. Археология Санкт-Петербурга. Почти юбилей с момента первых исследований. // Археология и история Пскова и Псковской земли. Псков, 02021. С 261.

часть неолитических стоянок, ставших в XX веке для региона опорными: стоянка Токсово на Кавголово-м озере и группа стоянок на озере Сестрорецкий разлив в Курортном районе. В современных границах Приморского района в 1922 году сотрудником Лахтинской экскурсионной станции профессором П.В. Виттенбургом в северной части поселка Ольгино была открыта стоянка на Лахте.<sup>10</sup> Памятник располагался в 5,5 м над уровнем Финского залива на верхней площадке его прибрежной террасы. На следующий год его коллегой Б.В. Земляковым на памятнике были проведены раскопки. Опубликовав результаты этих работ Земляков, предложил систематизацию данных по югу Карельского перешейка.<sup>11</sup> В последствии к материалам краеведческого кружка по Карельскому перешейку обращались неоднократно. В частности, в послевоенное время эти работы в полной мере были опубликованы в монографии Н.Н. Гуриной 1961 года. В книге произведён сравнительный анализ материалов Токсовской стоянки, артефактов памятников Сестрорецкого разлива эпохи неолита, и некоторых памятников нижнего Поволжья (Усть-Рыбейна 1) выявивший их типологическую близость.<sup>12</sup> В 1995 году выходит вторая часть каталога В.А. Лапшина ставшая своеобразным итогом археологического изучения Ленинградской области в XIX-XX вв. По сведениям Владимира Анатольевича в исследованиях Лахтинской стоянки принимал участие А.А. Спицын.<sup>13</sup>

В 1998-1999 годах Сестрорецкие стоянки и памятник на Лахте с целью уточнить их текущее состояние обследовались В.И. Тимофеевым, П.Е. Сорокиным и Д.В. Герасимовым. Результаты исследований вошли в каталог 2003 года<sup>14</sup> ставший, вместе со статьей Д.В. Герасимова,<sup>15</sup> своеобразным итогом изучения каменного века на Карельском полуострове.

Начиная с 2002 года к чисто научным исследованиям в северной части Санкт-Петербурга прибавляются разведки на участках, выделяемых из государственной собственности в частную, а с 2009 года и разведки с целью государственной историко-культурной экспертизы. Федеральный закон от 25.06.2002 №73-ФЗ «Об объектах культурного наследия (памятниках истории и культуры) народов Российской Федерации» обязал проводить разведочные работы на всех землях, выделяемых из государственной собственности в частную, в случае если у органов охраны нет сведений о наличии или отсутствии на этих землях

<sup>10</sup> Герасимов Д. В. История изучения, хронология и периодизация памятников эпохи неолита юга Карельского перешейка // Археологическое наследие Санкт-Петербурга, 1. СПб., 2003. С. 12–24

<sup>11</sup> Земляков Б.Ф. Неолитическая стоянка в Лахте. // Естествознание в школе. 1928, № 2. Л., 1928. С. 70-85.

<sup>12</sup> Гурина Н.Н. Древняя история Северо-Запада Европейской части СССР. МИА. № 87.Л., 1961. С. 12; 415-424.

<sup>13</sup> Лапшин В.А. Археологическая карта Ленинградской области. Часть 2. СПб., 1995. С. 175.

<sup>14</sup> Герасимов Д.В., Лисицын С.Н., Тимофеев В.И. Материалы к археологической карте Карельского перешейка (Ленинградская область) // Памятники каменного века и периода раннего металла. – СПб. 2003. С.6,7.

<sup>15</sup> Герасимов Д. В. История изучения, хронология и периодизация памятников эпохи неолита юга Карельского перешейка // Археологическое наследие Санкт-Петербурга, 1. СПб., 2003. С. 12–24

объектов историко-культурного наследия. Закон вменяет, так же, заказчику работ обязательные охранные раскопки в случае невозможности иных способов сохранения памятника археологии. Положение о государственной историко-культурной экспертизе, утвержденное Постановлением Правительства РФ от 15.07.2009 №569 сделало обязательным государственную историко-культурную экспертизу отчуждаемых участков. Этот тип исследований проводится в регионе специалистами – экспертами ИИМК РАН, НИИКСИ СПбГУ и рядом других государственных и частных археологических организаций. Ниже, для примера, охарактеризованы некоторые из них, наиболее близкие к объекту экспертизы географически.

В августе 2024 года археологической экспедицией ООО «ПИРС» (начальник экспедиции А.А. Ситников) были проведены разведочные археологические работы на земельных участках под строительство объекта «Строительство спасательной станции № 19 по адресу: г. Санкт-Петербург, п. Лисий Нос, ул. Морские Дубки, д. 2, к. 3, лит. А» в Приморском районе г. Санкт-Петербурга (в 3,5 км южнее участка работ) и участка в 0,1 Га по адресу. Санкт-Петербург, г. Сестрорецк, 6-я Тарховская ул., д. 42, кад. № 78:38:0011213:380 в Курортном районе г. Санкт-Петербурга (4,7 км севернее участка работ). Культурных напластований и других признаков культурного слоя выявлено не было.<sup>16</sup>

В феврале 2024 года экспедиция ИИМК РАН под руководством Н.Ф. Соловьевой обследует линейный отвод канализации протяженностью в 160 м по адресу Санкт-Петербург, г. Сестрорецк, 38-й км. Приморское шоссе, дом 5, литера А в 6,4 км к северу -северо-западу от участка экспертизы. В ходе работ велась подробная фотофиксация и заложен 1 разведочный шурф размерами 2х2 м. В ходе проведения работ археологические артефакты и признаки наличия культурного слоя не выявлены.<sup>17</sup>

В июне 2025 года археологической экспедицией ИП Аврух Л.Г. (начальник экспедиции Н.А. Заботин) были проведены разведочные археологические работы на земельном участке по объекту: «Реконструкции здания литеры Л, дома 9, по улице Борисова, г. Сестрорецк, для размещения подразделений СПб ГБУЗ «Городская больница № 40 Курортного

<sup>16</sup> Мы благодарны А.А. Ситникову за предоставленную информацию.

<sup>17</sup> Соловьева Н. Ф., Субботин А. В. Акт государственной историко-культурной экспертизы земельного участка, подлежащего воздействию земляных, строительных, мелиоративных и (или) хозяйственных работ, предусмотренных статьями 25 Лесного кодекса Российской Федерации работ по использованию лесов (за исключением работ, указанных в пунктах 3, 4 и 7 части 1 статьи 25 Лесного кодекса Российской Федерации) и иных работ в случае, если федеральный орган охраны объектов культурного наследия и орган охраны объектов культурного наследия субъекта Российской Федерации не имеют данных об отсутствии на указанных землях объектов археологического наследия, включенных в реестр, и выявленных объектов археологического наследия (земельного участка по объекту: «Проведение проектно-изыскательских работ по реконструкции напорной канализационной магистрали по адресу: Санкт-Петербург, г. Сестрорецк, 38-й км. Приморское шоссе, дом 5, литера А»)



района» на земельном участке по адресу: Санкт-Петербург, город Сестрорецк, улица Борисова, участок 18». В ходе археологического обследования земельного участка был произведен визуальный осмотр с обязательной фотографической фиксацией, заложено 2 разведочных археологических шурфа размерами 1×1 м. В результате памятники археологии не выявлены, культурные отложения, комплексы и археологические материалы, отвечающие признакам объекта культурного наследия, не зафиксированы, местонахождения археологических артефактов отсутствуют.<sup>18</sup>

Наиболее близкими (и даже затрагивающими южную часть участка с кадастровым номером 78:38:0011344:8) были наши исследования проведенные в ноябре 2024 года в ходе государственной историко-культурной экспертизы линейного земельного отвода : «Магистраль № 1 от Владимирского пр. до Магистралей № 49, канализационный коллектор на участке от пересечения Магистралей №1 и улицы № 4 до шахты № 683 коллектора «Конная Лахта», Авиационная ул. от Железнодорожной ул. до Аэродрома «Горская», улица № 4 от проектируемой улицы до Магистралей № 1». Протяженность обследованного участка составила 9,97 км. В ходе работ в его трассе на участках было заложено 10 археологических шурфов размерами 1х1 м.<sup>19</sup> Подробно результаты нашего обследования будут рассмотрены в пункте 6 настоящей экспертизы.

### ***3. История освоения человеком округа участка объекта настоящей экспертизы.***

Настоящий очерк содержит краткую информацию об истории заселения человеком южной части Карельского перешейка с акцентом на округу земельного участка по адресу Санкт-Петербург, город Сестрорецк, Владимирский проспект, дом 9а, литера Д (кадастровый номер: 78:38:0011344:8).

<sup>18</sup> Заботин Н.А. Технический отчет о проведении археологических разведок на территории земельного участка по объекту: «Реконструкции здания литеры Л, дома 9, по улице Борисова, г. Сестрорецк, для размещения подразделений СПб ГБУЗ «Городская больница № 40 Курортного района» на земельном участке по адресу: Санкт-Петербург, город Сестрорецк, улица Борисова, участок 18» в Курортном районе Санкт-Петербурга в 2025 году (Открытый лист № Р018-00103-00/03326094 от 20 мая 2025 г.)

<sup>19</sup> Герман К.Э. Акт по результатам государственной историко-культурной экспертизы земельного участка по объекту: «Проектирование строительства канализационных сетей для переключения прямых выпусков СтрФз1, СтрФз2, СтрФз4, СтрФз5 со строительством очистных сооружений поверхностного стока по адресу: г. Санкт-Петербург, пос. Стрельна, Нижняя дорога, д. 11», подлежащего воздействию земляных, строительных, мелиоративных, хозяйственных работ, предусмотренных статьей 25 Лесного кодекса Российской Федерации работ по использованию лесов (за исключением работ, указанных в пунктах 3, 4 и 7 части 1 статьи 25 Лесного кодекса Российской Федерации) и иных работ, в случае если указанные земли расположены в границах территорий, утвержденных в соответствии с подпунктом 34 пункта 1 статьи 9 Федерального закона «Об объектах культурного наследия (памятниках истории и культуры) народов Российской Федерации» (пп. «ж» п. 8 и п. 10) Положения о Государственной историко-культурной экспертизе, утвержденного Постановлением Правительства РФ от 25.04. 2024 г. № 530).

Заселение юга Карельского перешейка человеком началось в каменном веке. Расположенный между Финским заливом и Ладожским озером, на стыке Фенноскандии, Восточной Прибалтики и через Поволховье – Верхневолжского региона, перешеек после отступления ледника становится территорией контактов и взаимодействия между культурами этих регионов. Большинство известных к настоящему времени стоянок эпохи камня расположены либо на террасах Литоринового моря (Сосновая Гора, Сестрорецкие, Разлив, Лахта, Охта I), либо на озерах южных склонов ледораздельной возвышенности Центральной геоморфологической провинции Карельского перешейка (Кавголово, Лемболово, Васкелово, Хепоярви и Борисово).<sup>20</sup>

Наиболее ранние культурные напластования на юге карельского перешейка выявлены в нижних слоях стоянок Сестрорецкая 1, Сосновая Гора, Хепо-Ярви и Охта 1 и относятся к ранненеолитической культуре сперрингс. Керамический комплекс составляют сосуды до 30 см с прямыми либо выпуклыми стенками толщиной 0,8-1,2 см, прямым или скругленным срезом венчика. Тесто со значительной примесью дресвы. Стенки заглажены и полностью орнаментированы. Орнамент имеет вертикальную зональность, состоит из широких зон наклонных прочерченных элементов разделенных рядами ямчатых вдавлений. Есть оттиски рыбьего позвонка и «веревочки». Каменный инвентарь представлен долотами, рубящими орудиями, ножами. Большая часть предметов выполнена из кварца и сланца. Кремень в находках встречается редко.<sup>21</sup> Датировки этого типа древностей определяются V – нач. IV тыс. до н. э. Ближайшие аналогии памятникам культуры сперрингс Карельского перешейка специалисты видят в коллекциях собранных Н.Н. Гуриной на стоянке Усть-Рыбежна I<sup>22</sup> (бассейн р. Паша, Южное Приладожье) и Т.М. Гусенцовой на озерах правобережья р. Оять (Левый приток р. Свирь, Югов-восточное Приладожье).<sup>23</sup> Памятники культуры сперрингс Карельского перешейка признаются специалистами её локальным вариантом, сходным с синхронным памятникам территории Финляндии и имеющий отличия от мате-

<sup>20</sup> Болтрамович С.Ф. Геолого-геоморфологические аспекты изучения памятников каменного века-эпохи раннего металла на Карельском перешейке. // Герасимов Д.В., Лисицын С.Н., Тимофеев В.И. Материалы к археологической карте Карельского перешейка (Ленинградская область) // Памятники каменного века и периода раннего металла. – СПб. 2003. С. 60, 61

<sup>21</sup> Изложено по: Верещагина И.В. Поселение Хепо-Ярви в южной части Карельского перешейка. // Неолит-энеолит юга и неолит севера Восточной Европы. СПб. 2003. С.146.; Сосновский Г.П. Разведки на Сестрорецком Разливе. Отчет о работах. // Известия ГАИМК, вып. 109, ч.1. Л., 1935. С. 23-27. Гусенцова Т.М., Сорокин П.Е. Охта 1 – первый памятник эпох-неолита и раннего металла в центральной части Петербурга // Российский Археологический ежегодник. №1. СПб., 2011. С.426.

<sup>22</sup> Гурина Н.Н. Древняя история Северо-Запада Европейской части СССР. МИА. № 87.Л., 1961. С.131, 141, 143.

<sup>23</sup> Гусенцова Т. М., Андреева А.Н. Итоги изучения памятников эпохи камня в северо-восточных районах Ленинградской области. // ТАС. Вып 1. С 63-69

риалов Карелии. Предполагается, что на Карельском перешейке происходило формирование ядра этой ранненеолитической культуры на местной мезолитической основе и при участии внешнего культурного импульса из Верхневолжского региона.<sup>24</sup> На стоянке Охта I, помимо керамики сперрингс выявлена представительная группа ранненеолитической керамики, состоящая из слабо орнаментированной керамики с примесью органики в тесте. Аналогии эти находкам прослеживаются на памятниках Нарвской ранненеолитической культуры (стоянки Нарва I, Нарва III) и Верхневолжской культуры (стоянка Кочище и мн. др.).<sup>25</sup>

Ранненеолитические культуры в IV тысячелетии до н.э. в лесной полосе Восточной Европы сменяют культуры с ямочно-гребенчатой керамикой, имеющие значительное количество локальных вариантов. Карельский перешейке в это время населяют представители культуры Прибалтийской гребенчато-ямочной керамики (Керамика стиля II по Европеусу).<sup>26</sup> Материалы, принадлежащие к указанной культуре выявлены на стоянках Охта I, Хепо-Ярви, Тарховка, Токсово, и частично в материалах Сестрорецких стоянок. Керамика представлена крупными толстостенными сосудами с округлым дном и горизонтально срезанным либо скошенным внутрь венчиком. В тесте керамики существенная примесь древесины, внешняя поверхность сосуда заглажена и полностью до среза венчика орнаментирована. На внутренней встречаются расчески. Орнамент составляют ряды крайне разнообразного гребенчатого штампа, перемежающиеся одним-двумя рядами круглых ямочных вдавлений. Кремневый инвентарь как правило составляют изделия из кварца, кремня, сланца, кварцита, песчаника, гранита с заметным преобладанием первого. Набор орудий не выразителен: скребки, сверла, пилки, остря, наконечники стрел. Исключением из этого ряда стали несколько листовидных бифасов из кремня, найденные на Тарховской стоянке<sup>27</sup> Дру-

<sup>24</sup> Изложено по: Герасимов Д. В. История изучения, хронология и периодизация памятников эпохи неолита юга Карельского перешейка // Археологическое наследие Санкт-Петербурга, 1. СПб., 2003. С. 12–24; Герман К.Э. Памятники с керамикой сперрингс в бассейне Онежского озера. Дисс. на соискание ученой степени к.и.н. СПб. 2001.

<sup>25</sup> Гусенцова Т.М., Сорокин П.Е. Охта 1 – первый памятник эпох-неолита и раннего металла в центральной части Петербурга // Российский Археологический ежегодник. №1. СПб., 2011. С.426; Гурина Н.Н. Из истории древних племен западных областей СССР (МИА 144). Л., С.31-39; Гаврилова И.В. Неолитическая стоянка Кочище на оз. Селигер // КСИА 92. М., 1962. С.87-90;

<sup>26</sup> Стилиевое деление неолитической керамики, предложенное Aarne Europaеus- Äyräpää в работе *Die Relative Chronologie der Steinzeitlichen Keramik in Finnland* часто подвергается справедливой критике (Прим. Нордквист К., Мёккенен Т. Переосмысление типичной гребенчатой керамики по А. Эйряпя // Древние культуры Восточной Европы: эталонные памятники и опорные комплексы в контексте современных археологических исследований: 207–217. Замятинский сборник, вып. 4. СПб., 2015. С. 207-217. И мн др.). Тем не менее для определения керамики указанных памятников в контексте синхронных древностей Финского залива, её применение оправдано.

<sup>27</sup> Гусенцова Т.М., Сорокин П.Е. Охта 1 – первый памятник эпох-неолита и раннего металла в центральной части Петербурга // Российский Археологический ежегодник. №1. СПб., 2011. С.426; Герасимов Д. В. История изучения, хронология и периодизация памятников эпохи неолита юга Карельского перешейка // Археологическое наследие Санкт-Петербурга, 1. СПб., 2003. С. 12–24; Верещагина И.В. Поселение Хепо-Ярви в южной

гим интересным исключением стали находки кремневых изделий (бифасов, скребков массивных отщепов со следами подработки) найденных на восточном берегу озера Сестрорецкий разлив. Местонахождение представляет собой значительное количество предметов из дефицитного импортного материала (кремня) в компактном залегании. находка интерпретирована как «клад», либо как место хранения, связанное с кремнеобрабатывающей мастерской.<sup>28</sup> Формирование ранненеолитической культуры происходило на фоне усиливавшихся культурных связей с богатым кремнем Верхневолжьем. Об этом говорит увеличение доли кремневых орудий и некоторые параллели в орнаментации керамических сосудов. В целом памятники культуры Прибалтийской гребенчато-ямочной керамики на Карельском перешейке датируются специалистами IV – нач. III тыс. до н.э.

К поздненеолитическим памятникам принадлежат часть материалов Сестрорецкой стоянки, стоянки Охта I и Сосновая гора, а также коллекции Лахтинской стоянки.<sup>29</sup> Керамический материал, выявленный на этих памятниках, относится к вариантам 1 и 2 стиля III (типа Uskela) и имеют аналогии на памятниках Финляндии (южной Карелии)<sup>30</sup> и Прибалтики<sup>31</sup> На охтинском мысу помимо поздней гребенчато-ямочной керамики найдены фрагменты ромбоямочной посуды<sup>32</sup> сходной с керамикой памятников Карелии.<sup>33</sup>

Как отмечалось выше, до относительно недавнего времени памятники палеометалла на Карельском перешейке известны не были. Такое значительное белое пятно в истории региона вызывало закономерные вопросы.<sup>34</sup> Некоторым исключением в этом информационном вакууме стала небольшая коллекция пористой керамики выделенная И.В. Верещагиной на стоянке Хепо-Ярви.<sup>35</sup> Исследованиями стоянки Охта I были выявлены напластован-

части Карельского перешейка. // Неолит-энеолит юга и неолит севера Восточной Европы. СПб. 2003. С.146; Гурина Н.Н. Древняя история Северо-Запада Европейской части СССР. МИА. № 87.Л., 1961. 415-438

<sup>28</sup> Герасимов Д.В. Культурно-хронологическая атрибуция местонахождения Разлив на Карельском перешейке. //ТАС, вып. 4, т.1.Тверь, 2000. С. 273-277.

<sup>29</sup> Герасимов Д. В. История изучения, хронология и периодизация памятников эпохи неолита юга Карельского перешейка //Археологическое наследие Санкт-Петербурга, 1. СПб., 2003. С. 12-24;

<sup>30</sup> Pesonen P. Neolithic pots and ceramics chronology — AMS-datings of Middle and Late Neolithic ceramics in Finland // Fenno-Ugri et Slavi. 2002. 2004. С. 87-97

<sup>31</sup> Янитс Л.Ю. Поселения эпохи неолита и раннего металла в приустье р. Эмайыги (Эстонская ССР). Таллин, 1959. С.128-142; Ванкина Л. В. Торфяниковая стоянка Сарнасте. Рига. 1970. С. 120-124.

<sup>32</sup> Гусенцова Т.М., Сорокин П.Е. Охта I – первый памятник эпох-неолита и раннего металла в центральной части Петербурга // Российский Археологический ежегодник. №1. СПб., 2011. С.427

<sup>33</sup> Жульников А.М. Энеолит Карелии (памятники с пористой и асбестовой керамикой). Петрозаводск. 1999. С 48,49.

<sup>34</sup> Гурина Н.Н. Древняя история Северо-Запада Европейской части СССР. МИА. № 87.Л., 1961. С.14,18

<sup>35</sup> Верещагина И.В. Поселение Хепо-Ярви в южной части Карельского перешейка. // Неолит-энеолит юга и неолит севера Восточной Европы. СПб. 2003. С.148.

ния и конструкции, принадлежащие нескольким культурам энеолита- раннего металла и дополнившие картину освоения человеком Карельского перешейка.<sup>36</sup> К первой группе относятся полуяцевидные тонкостенные сосуды, орнаментированные оттисками гребенчатого штампа и рядами ямок. Венчики прямые, вогнутые внутрь (Г-образные) или утолщенные. Орнаментированы по срезу ямками либо оттисками все того же гребенчатого штампа. Гребенчатый штамп образует геометрический орнамент: ромбы, зигзаги, треугольники. Основной отличительной чертой этого типа древностей является применение в глиняном тесте в качестве отощителя импортного материала - асбеста. Такая асбестовая керамика имеет прямые аналогии на памятниках типа Вой-наволоок XVII в Карелии<sup>37</sup> и на озерах среднего течения р. Оять в юго-Восточном Приладожье.<sup>38</sup> Другая группа керамики с примесью асбеста, слабо орнаментированная гребенчатым штампом, имеет сходство с посудой типа Kierikki/Polja в Финляндии,<sup>39</sup> Еще одна группа керамики с примесью асбеста представлена тонкостенными сосудами с плоским дном. Эта посуда орнаментированна рядами или «елочкой» из оттисков гребенчатого штампа на внешней поверхности. Керамика имеет аналогии на энеолитических памятниках типа Орнаволоок, сменивших в южной Карелии население с керамикой Войнаволоок.<sup>40</sup> III-II тыс. до н.э датируется наиболее представительная группа сосудов, найденная на поселении Охта I. Это пористая керамика с органическим отопителем (пух или пух с пером). Это крупные сосуды (диаметр до 60 см с прямым, вогнутым внутрь или утолщенным венчиком). Некоторые сосуды имеют расчесы на поверхности. Орнамент разряжен сложен рядами овальных ямочных вдавлений либо горизонтальным зигзагом гребенчатого штампа. Помимо стоянки Хепоярви подобная керамика известна в Финляндии<sup>41</sup> и Прибеломорье.<sup>42</sup> Необходимо также отметить фрагмент венчика сосуда со шнуровым орнаментом и обломок лезвия сверленого топора, найденный на памятнике и дающие отсылку к фатьяновским древностям III-II тыс. до н.э. Население позднего бронзового века представлено на стоянке сосудами с сетчатой (текстильной, textile) керамикой, имеющей широкий ряд аналогий на всем пространстве лесной полосы Восточной Европы.<sup>43</sup>

<sup>36</sup> Гусенцова Т.М., Сорокин П.Е. Охта I – первый памятник эпох-неолита и раннего металла в центральной части Петербурга // Российский Археологический ежегодник. №1. СПб., 2011. С.428, 429

<sup>37</sup> Жульников А.М. Энеолит Карелии (памятники с пористой и асбестовой керамикой). Петрозаводск. 1999.

<sup>38</sup> Гусенцова Т. М., Андреева А.Н. Итоги изучения памятников эпохи камня в северо-восточных районах Ленинградской области. // ТАС. Вып 1. С 63-69

<sup>39</sup> Pesonen P. Neolithic pots and ceramics chronology — AMS-datings of Middle and Late Neolithic ceramics in Finland // *Fenno-Ugri et Slavi*. 2002. 2004. С. 87-97

<sup>40</sup> Жульников А.М. Энеолит Карелии (памятники с пористой и асбестовой керамикой). Петрозаводск. 1999. С 33, 35, 36

<sup>41</sup> Pesonen P. Neolithic pots and ceramics chronology — AMS-datings of Middle and Late Neolithic ceramics in Finland // *Fenno-Ugri et Slavi*. 2002. 2004. С. 87-97

<sup>42</sup> Жульников А. М. Поселения эпохи раннего металла Юго-Западного Прибеломорья. Петрозаводск, 2005. С.

<sup>43</sup> Прим. Lavento M. Some viewpoints on early textile ceramics in the Baltic countries, Russia and Finland // *De temporibus antiquissimis ad honorem Lembit Jaanits* / Ред. V. Lang, A. Kriiska. Tallinn: Muinaisaja teadus, 2000.

Напластования раннего железного века, выявленные на поселении Охта I отделены от нижележащих материалов времени неолита-бронзы мощным слоем намывного стерильного песка, связанного с прорывом, р. Нева и понижением уровня Ладожского озера. Находки представлены фрагментами гладкостенной и штрихованной керамики раннего железного века. Один из фрагментов является венчиком гладкостенного сосуда с плавным S-видным профилем, орнаментированным группами из четырех ямок по плечу и рядом ямок на срезе венчика, имеет примесь песка. От другого горшка сохранились фрагменты верхней части сосуда баночной формы, внешняя поверхность которого покрыта штриховкой, в глиняное тесто добавлена примесь дресвы. К этому уже периоду относится три очага и хозяйственная яма.<sup>44</sup> Керамика со штрихованной поверхностью имеет широкие аналогии в комплексах раннего железного века лесной полосы Восточной Европы. Ближайшими являются материалы, найденные на в южном Принежье<sup>45</sup>, в нижнем Полужье,<sup>46</sup> на островах Финского залива<sup>47</sup> и памятниках Приильменья.<sup>48</sup>

Описываемый регион расположен в юго-западной части средневековой волости Корела, заселенной финно-угорским племенем корела, и с как минимум с XI находящимся в торгово-культурной орбите Новгородской республики<sup>49</sup>. Со второй половины XII начинается, постепенно усиливаясь, соперничество за территории Прибалтики, Центральной и Южной Финляндии и Карельского перешейка между Господином Великим Новгородом и Шведским королевством.<sup>50</sup> Началом западной экспансии в непосредственно Карелии следует считать основание в устье р. Вуоксы Выборгского замка в 1293 г., ставшего центром

№ 8. Р. 103–131; Азаров Е.С. Карта археологических памятников с «текстильной» керамикой позднего периода эпохи бронзы Окского бассейна // ТАС. Тверь, 2010. Вып. 10. С. 204–212; Адрианова Л.С., Иванищева М.В. Сетчатая керамика поселения Березовая Слободка I–II на нижней Сухоне. // ТАС. Тверь, 1998. Вып. 3. С. 324–332; Юшкова М. В. Памятники культуры сетчатой керамики в Южном Приладожье. // Древние культуры Восточной Европы: эталонные памятники и опорные комплексы в контексте современных археологических исследований: Замятинский сборник. СПб., 2015. Вып. 4. С. 278–318 и мн. др.

<sup>44</sup> Сорокин П.Е., Короткевич Б. С., Гукин В. Д. Находки эпохи бронзы — раннего средневековья на Охтинском мысу // Европейская Сарматия: XIV чтения памяти Анны Мачинской. СПб., 2011. С. 368–382

<sup>45</sup> Семенов С.А. Отчет о научно-исследовательских охранных археологических исследованиях (разведках) по теме «Археологические охранные исследования (разведки) на земельном участке по строительству автомобильной дороги Москва–Петербург на участке 570—км 684 в Ленинградской области и Санкт-Петербурге». СПб., 2010. Л. 28,30.

<sup>46</sup> Городилов А.Ю., Раззак М.А. Новые памятники эпохи бронзы в регионе Финского залива. Археологические исследования 2017–2019 гг. // Археологический вестн. Вып. 28. СПб., 2020. С.233–248.

<sup>47</sup> Городилов А.Ю., Раззак М.А. Результаты раскопок на поселении Галик 11 в 2021г. // Археологический вестн. Вып. 37. СПб., 2022. С.11–31

<sup>48</sup> Юшкова М.В. Эпоха бронзы и ранний железный век на Северо-Западе России. Автореферат диссертации кандидата исторических наук. СПб., 2011. С. 14.

<sup>49</sup> Шаскольский И. П. Борьба Руси против крестоносной агрессии на берегах Балтики в 12–13 вв. Л. Наука. 1978. С 29–30.

<sup>50</sup> Киркинен Х. История Карелии с древнейших времен до Ништадского мира // История карельского народа. Петрозаводск, 1998. С 32–35.

шведского военного и торгового влияния в регионе<sup>51</sup>. Последовавшие на протяжении 30 лет военные действия привели к патовой ситуации: новгородские войска не могли изгнать шведов из западной Карелии, шведам же не удалось закрепиться в северо-западном Приладожье. В 1323 г. между сторонами был подписан Ореховецкий мирный договор. Новгород уступал Шведскому королевству три погоста в западной Карелии: Саволак, Яскис и Эуренпяя. Граница между государствами проходила таким образом по южной по их восточной и южной конечности: от устья р. Сестры на побережье Финского залива и оттуда вверх по течению р. Сестры (Систербека), вплоть до ее истоков, и далее через болото, откуда брала р. Сестра свое начало, до его противоположного конца по водоразделу, вплоть до истока р. Сая, и вниз по ее руслу до впадения Саи в Вуоксу, а затем по Вуоксе до того пункта, где река делает резкий (крутой) поворот на север и где расположен гигантский валун - "Солнечный камень". Таким образом, граница делила пополам Карельский перешеек в направлении с юга на север и шла далее до бассейна оз. Сайма, а затем до побережья Ботнического залива там, где в него впадает р. Пюхайоки<sup>52</sup>. Обследуемая территория лежит восточнее линии исток р. Сестра- исток р. Сая и осталась в пределах орбиты Великого Новгорода, на северном фронтире его земель. Дальнейшая судьба изучаемого региона была связана с крепостью Корела (швед. Кексгольм, совр. Приозерск) – основанной в 1310 г. центром Новгородского, а после 1480 г. Московского влияния на территории Карельского перешейка.<sup>53</sup> По писцовой книге Вотской пятины обследуемая территория упоминается в составе Воздвиженского Карбосельского погоста в приграничье и Великокняжеской Волости Лахта в составе Спасо-Гродненского погоста. Наиболее близкий к обследуемому участку населенные пункты – село Лисичье на Корине Носу, поселение в 30 дворов, объединившее в себе 13 небольших деревень в районе современного Лисьего Носа и центр великокняжеской волости – село Лахта. «что живеть за наместники, за Ореховскими изъ старины».<sup>54</sup>

Противостояние между русскими землями и Швецией на Карельском перешейке не утихало. В ходе Ливонской войны в 5 ноября 1580 г. войсками Понтуса Делагарди была взята Корела а в течении 1580-81 гг. захвачен почти весь Карельский уезд. Территория оказалась под контролем шведов вплоть до Русско-Шведской войны 1590-95 г и заключения Тявзинского мира, когда территория обследования ненадолго вернулась к Московскому

<sup>51</sup>Шаскольский И. П. Борьба Руси против шведской экспансии в Карелии конец XIII — начало XIV в. Петрозаводск, 1987. С. 43.

<sup>52</sup>Шаскольский И. П. Борьба Руси за сохранения выхода к Балтикому морю в XVI в. Л., 1987. С 126-140.

<sup>53</sup> Жуков А.Ю. Система расселения и административно-территориального деления Приладожской Карелии // Труды научного центра РАН. №.6 Петрозаводск, 2011. С. 73.

<sup>54</sup> Переписная окладная книга Водской пятины 7008(1500) года. Часть 2. //Временник Московского общества истории и древностей. Книги 11,12. М., 1851,1852. С 227, 117.

царству.<sup>55</sup> В 1609 г. в Выборге был заключён договор о передаче Корельского уезда Швеции в обмен на военную помощь правительству Василия Шуйского против Лжедмитрия II и польской интервенции. Несмотря на активное недовольство (вплоть до принятия присяги Лжедмитрию Корелой, Орешком и Псковом) договор был заключен и корпус Якоба Делагарди выдвинулся для снятия осады с Москвы. Передача уезда не состоялась, что привело к началу военных действий между Швецией и изможденным смутой Московским царством. 2 марта 1611 года после героического сопротивления Корела капитулировала и Корельский уезд в том числе и в пределах изучаемой округи вошел в состав Швеции под названием Кексгольмский лен. Ситуация была закреплена Столбовским мирным договором 1617 г.<sup>56</sup> Обследуемый участок в это время располагался на границе Корбоселского погоста Нотенборгского лена провинции Ингерманландия и Выборгского (позднее Выборгско-Нейлшотского лена, вошедшего в состав Швеции по Ореховецкому договору), в пределах последнего. Земли Нотенборгского лена в 1618 году были переданы во владение Якобу Делагарди и принадлежала ему вплоть до 1618 года. Другими владельцами мыз по северному берегу залива были шведские дворяне К.К. Юлленбельм, Урбан Аккефельд, Гефле и др. 15 января 1638 года эти земли по нижнему течению Невы включая лахтинские владения, переданы стокгольмскому генерал-рикшульцу голландского происхождения Бернгарду Стен фон Стенхайзену. Спустя 10 лет королева Христина дарит владение городу основанному в 1632 г. Ньену.<sup>57</sup> Первое упоминание населенного пункта на р. Сестра также относится ко времени шведского владычества связана именно с пограничным положением обследуемой территории: жалоба от 20 ноября 1643 г. Выборгских купцов на коммерсантов Ньена из-за устроенной у Ситербека (поселения на р. Сестра) ярмарки. Через год – 30 ноября 1644 г. Последовал указ королевы Христины о прекращении ярмарки в поддержку интересов Выборгского купечества.<sup>58</sup>

Северная война 1700-1721 г. возвращает земли Карельского перешейка под руку Российского Царства, в том же году ставшего Российской Империей. Город Ньен как и вся Шведская Ингерманландия была занята русскими войсками под командованием Б.П.Шереметьева в ходе весенней компании 1703 г., в самом начале Северной войны<sup>59</sup>. В 1710 г. был

<sup>55</sup> История Карелии с древнейших времен до наших дней. Петрозаводск, 2011. С. 104 -133

<sup>56</sup> Там же. С. 115-119

<sup>57</sup> Александрова Е.Л. Северные окрестности Петербурга. СПб., 2008. С. 544

<sup>58</sup> Амирханов Л. И., Растворова О. Г., Дорогин В. А., Гараева Р. Н. История Сестрорецка и его окрестностей. Т.1. От истоков до конца XVIII в. Сестрорецк, 2007. С. 51.

<sup>59</sup> Тарле Е. В. Собрание сочинений. Том X. М.,1959. С. 433-434.



взят Выборг. В 1719 году России вернулся Кексгольм (Корелла, Приозерск). В 1721 г. завоевания в войне со Швецией закрепил Ништадтский мирный договор<sup>60</sup>. Оформление административных границ региона началось еще во время Северной войны. Первым «учинен над приращенными нашими войною наследственными провинциями, Ингриею и Карелиею, купно с Эстляндиею и иными издревле нам принадлежащими, генеральным губернатором» стал А. Д. Меншиков уже в 1704 г., приняв титул князя Ингерманландского<sup>61</sup>. Указом Петра I от 18 декабря 1708 г. территория России была разделена на 8 крупных губерний: Московскую, Ингерманландскую (с 1710 Санкт-Петербургская), Архангелогородскую, Киевскую, Смоленскую, Казанскую, Азовскую, Сибирскую<sup>62</sup>. Внутреннее деление губерний менялось: в 1710-1715 гг. они делились на обер-комендантские провинции, в 1715-1719 гг. — на ландратские доли (административно-фискальные единицы). Уже в первые годы Северной войны берега р. Сестра начала активно осваиваться: для закрепления в акватории Финского залива недалеко от устья р. Сестра в 1706 году устроена гавань. Посредством этой гавани Сестрорецк имел дешевое и удобное сообщение с Петербургом и Кронштадтом, откуда приходили с разными материалами военные и коммерческие суда. В 1710 году проводится картографирование местности и ведется геологоразведка. В 1714 году земли по р. Сестра посещает сам император. По его приказанию в 1719-1724 г. Был построен летний дворец (разобран в 1781 г.) и посажено около двух тысяч дубов. Местность в последствии получила название Дубки. В том же 1724 году земли по побережью залива, включая Лахту, Лисий Нос и Сестрорецк вплоть до Белоострова были приписаны Дубковскому дворцу и сестрорецкому заводу. Петр отмечал удобство бассейна Сестры для организации производства оружия. После освобождения Выборга и череды морских побед над шведами стало возможно дальнейшее освоение территории: была устроена дамба на Сестре, образовавшее водохранилище Сестрорецкий разлив. В 1721 году начаты работы по строительству оружейного завода. Строительство начал командир Олонецких заводов полковник Вильгельм Геннин, а завершал работу полковник Матвей Вырубов. В купе с построенным в 1735 году Чернореченским чугунолитейным заводом и Охтинскими пороховыми заводами (вывезены в 1740 г из Сестрорецка) производство стало основой индустриальной мощи северной столицы Российской Империи и новым центром оружейного производства не далеко от европейского театра военных действий.<sup>63</sup> С петровских времен и до 60-х годов XVIII столетия

<sup>60</sup> Ростунов И. И., Авдеев В. А., Осипова М.Н., Соколов Ю. Ф. История Северной войны. 1700-1721. М., 1987. С.176-178.

<sup>61</sup> Сорокин П. Е. Окрестности Петербурга. Из истории ижорской земли. СПб., 2017. С. 166.

<sup>62</sup> Полное собрание законовъ российской имперіи съ 1649 года. Томъ IV. С. 436-439.

<sup>63</sup> Давиденко А.И. Сестрорецк. Л., 1962. С.11-21.

бассейн Сестры, Лахта и ближайшие территории находились в государственной собственности (принадлежали казне и состояли в ведомстве Канцелярии от строений дворцов и садов). Территории по северному побережью Невской губы и реке Сестре были приписаны к Дубковскому дворцу и Сестрорецкому оружейному заводу стали именоваться мызой Белоостровской кирхи.<sup>64</sup>

На всем протяжении XVIII столетия территории вокруг Сестрорецкого завода находилась на северо-западном фронтире Российского государства и в случае военных действий была под угрозой. Во время русско-шведской войны 1741–1743 годов в Сестрорецке сооружены укрепления. В 1748 году, при Сестрорецком оружейном заводе была открыта пятидесятикоечная больница – ныне СПб ГБУЗ «Городская больница № 40 Курортного района». Целостность Белоостровской мызы была нарушена в 1766 году – часть её с центром в Лахте была предана Екатериной Великой графу и генералу-фельдцейхмейстеру Г.Г. Орлову, спустя 2 года владение приобрел граф Я.А. Брюс.<sup>65</sup> Однако обследуемая территория осталась в ведомстве казны и была приписана к Сестрорецкому заводу. В январе 1780 г. административной реформой Екатерины II Петербургская губерния была реорганизована, в её составе выделены 7 уездов<sup>66</sup>. Обследованная территория вошла в состав Выборгского уезда. В XVIII веке на возвышенности у Лисьего Носа, в районе средневековых новгородских поселений возведены укрепления.<sup>67</sup> Русско-Шведской войной 1808-1809 года угроза от северных границ России была отодвинута с присоединением Финляндии. В 1809 году образовано Великое Княжество Финляндское, а в 1811 году к нему присоединена Выборгская губерния. Граница между новым Княжеством и Петербургским уездом вновь прошла по р. Сестра. Во время Крымской войны 1853–1856 годов укрепления Сестрорецка были обновлены и в 1855 году выдержали бомбардировку франко-английской эскадры. После крымской войны у Лисьего Носа возникает военный посёлок, обслуживавший фортификацию мыса и предназначавшийся для базирования двух батальонов из 64 канонерских лодок. Укрепления Лисьего Носа были перестроены по проекту Великого Князя Константина Николаевича и стали частью системы обороны северного форватера.<sup>68</sup> Заметное оживление округе Сестрорецка придало строительство железнодорожных сетей середины XIX начала XX столе-

<sup>64</sup> Глезеров С.Е. Исторические районы Петербурга от А до Я. СПб. 2013. С. 278; Александрова Е.Л. Северные окрестности Петербурга. СПб., 2008. С. 546.

<sup>65</sup> Александрова Е.Л. Северные окрестности Петербурга. СПб., 2008. С. 545.

<sup>66</sup> Тархов С. А. Изменение административно-территориального деления России за последние 300 лет. [Электронный ресурс]//География. -2001. № 15 (спецвыпуск) <http://geo.1september.ru/index.php?year=2001&num=15> (дата обращения 4.07.2021).

<sup>67</sup> Карусева И.М. Лисий Нос. Исторический очерк. СПб., 2003., С. 31.

<sup>68</sup> Там же; Александрова Е.Л. Северные окрестности Петербурга. СПб., 2008. С. 546.

тия. Первые пути были проложены в 1847 г от Дубковской пристани к заводу и не простояли и шести лет, уничтоженные водами залива. Вторая попытка осуществлена в 1871 году: организована железнодорожная ветка Белоостров- Сестрорецк, закрытая в 1886 г по причине убыточности. Соединила же Сестрорецк и Петербург в 1893-1894 гг. Приморская железная дорога. Транспортная магистраль превратила Сестрорецк из индустриального поселка в модный курорт и популярный дачный поселок. Приморская дорога заканчивалась первоначально у возникшего в конце XIX в. лечебного комплекса «Сестрорецкий курорт», к которому ещё при сооружении Финляндской железной дороги была проведена Белоостровская ветка (к Сестрорецкому оружейному заводу). В 1898 г. по ходатайству строителя Приморской дороги инженера П.А. Авенариуса правительство утвердило предложение о строительстве зданий Сестрорецкого курорта. Для него в 3 верстах от Сестрорецка, на берегу залива (между рекой Сестрой и берегом залива), Министерство земледелия и государственных имуществ отдало «Обществу Приморской железной дороги» 54,5 десятин прибрежного соснового бора с условием, чтобы «Общество...» выстроило здесь для столичной аристократии курорт. Он торжественно открылся 7 июня 1900 г. И даже получил высшую награду международной выставки в Бельгии<sup>69</sup>

В годы Великой Отечественной войны рядом с Сестрорецком была расположена линия фронта. В сентябре 1941 года на подступах к Сестрорецку финские войска остановили свое наступление. Граница сопротивления проходила по Ржавой канаве на 39-м километре Приморского шоссе, здесь был остановлен танковый прорыв финской армии и здесь проходил рубеж сестрорецкой обороны.<sup>70</sup> Наиболее подробно историю освоения человеком участка с кадастровым номером 78:38:0011344:8 можно отследить по исторической картографии, аэрофотосъемке и космоснимкам, что и было сделано позже.

#### ***4. Обзор и анализ картографических источников.***

Первые картографические материалы по изучаемому участку относятся ко времени шведского владычества. Наиболее подробные Генеральная карта провинции Ингерманландия, составленная в 1678-1688 гг. Белингом и Карта бывших губерний Иван-города, Яма, Капорья, Нэтеборга составленная в 1827 года. штабс-капитаном Бергенгеймом из материалов, найденных в шведских архивах на 1676 год, не фиксируют в пределах района прове-

<sup>69</sup> Изложено по: Давиденко А.И. Сестрорецк. Л., 1962; Александрова Е.Л. Северные окрестности Петербурга. Историческое прошлое. СПб., 2008. С. 576, 578; Амирханов Л. И., Растворова О. Г., Дорогин В. А., Гараева Р. Н. История Сестрорецка и его окрестностей. Т.III. Сестрорецк и его окрестности в начале XX века. Сестрорецк, 2008.

<sup>70</sup> Амирханов Л. И., Растворова О. Г., Дорогин В. А., Гараева Р. Н. История Сестрорецка и его окрестностей. Т.IV/. Сестрорецк и его окрестности в XX век. Сестрорецк, 2009.

дения работ поселений. Южнее Сестрорецкого разлива и западнее линии р. Сестра Лахтинский разлив лишь 4 населенных пункта. На восточном берегу залива – Korranenna, на северном берегу Невской губы – Weraipa, западнее реки Сестра, по течению р. Юнтоловка – Kondoby или Condoo (от фин. kontu – дом, хозяйство, двор. Позднее русск. Конная Лахта). западнее Лахтинского разлива прослеживаются населенные пункты Rixilax, Lahenkula и пр. (деревни бывшей великокняжеской волости Лахта).

Наиболее ранние карты, охватывающие территорию г Санкт-Петербурга, созданные в начале – середине XVIII века, не захватывают территорию участка проектирования. При их привязке чаще всего участок проектирования оказывается либо за полем карты (напр. Карта Петербурга 1716 г.). Общие карты Санкт-Петербургской губернии начала -середины XVIII века (просмотрены 1727, 1730, 1734, 1742, 1745, 1749, 1750, 1764, 1770 и др.) годов при всей схематичности отражают ситуацию, аналогичную планам времен шведского владычества. Более информативными кажутся планы среднего масштаба. Однако и они крайне схематичны и дают только общее представление о дорожной сети и населенных пунктах в округе объекта экспертизы. Так, например, карта Финского залива 1743 года. фиксирует участок экспертизы между сестрорецкими заводами и группой поселений в округе Лисьего Носа. Поселений или других признаков археологического памятника карта не фиксирует.

В правление Екатерины II информативность картматериалов существенно увеличивается. Группа картматериалов и статистических источников, связанная с Генеральным межеванием земель Российской Империи, проведенным 1766-1788 гг. силами губернских и уездных землемеров при участии лучших офицеров Квартирмейстерской части, были значительно более подробными нежели схематичные планы начала и середины века.<sup>71</sup> Результатом этих работ стало появление в европейской части России полноценного кадастра. План Санкт-Петербурга 1776 года, План генерального межевания 1786 года, «Карта Санкт-Петербургской губернии и прилегающих областей, на 40 верст от Санкт-Петербурга, нарисованная прапорщиком Соколовым 1 марта 1792 года и другие доступные карты второй половины XVIII в. отмечают интересующий нас участок в болоте восточнее возвышенности, через которую проходит сестрорецкая дорога и расположены поселения на Лисьем носу.

Аналогичным образом объект экспертизы отображают карты начала XIX века: «План Петербурга авторства Савинкова» (1804 г.), «Карта окружности Санкт-Петербурга 1810 года» (Alexander Wilbrecht) , «Семитопографической карте, включающей окружность

<sup>71</sup> Постников А.В. Развитие картографии и вопросы использования старых карт. М.: Наука, 1985. С. 166.

Санкт-Петербурга», сочиненную майором Теслевым (1810 г.), «Топографической карте окружности Санкт-Петербурга» (1817 г.), «Плане города С. Петербурга, составленном на основании топографической съемки 1828 года и дополнительных сведений» (автор А.Л. Майер, план отражает состояние местности 1828-1830 гг.) фиксируют участок работ в границах заболоченной низменности восточнее Лисьего Носа.

Значительные изменения в точности создаваемых карт, количестве и качестве топографической нагрузки связаны с работой деятельностью генерал-майора, (с 1831 г. генерал-лейтенанта) Ф.Ф. Шуберта в качестве директора Военно-топографического и гидрографического депо и руководителя Корпуса топографов. С 1820 года под его руководством проводится триангуляция и топографическая съёмка Петербургской и других губерний Империи, чертятся карты и лоции, точность которых превосходит карты предшествующего времени.<sup>72</sup> На «Топографической карте Санкт-Петербургской губернии» масштаба 1 верста в 1 англ. дюйме, надежно совмещающейся с современными картами. Участок проектирования расположен за пределами карты 1831 года. Менее подробные 5-ти и 10- верстовые карты Петербургской губернии 1834 и 1840 гг. выполненные на основе верстовки отмечают участок экспертизы в заболоченной низине восточнее населённых пунктов Лисьего Носа.

На картах середины XIX столетия объект экспертизы так же отображается восточнее застройки Лисьего носа в подбололочной низине. Восточнее и севернее участка работ фиксируются многочисленные хутора (Горская, Кангакюля, Силкова Лаузова и пр.) отмечаемые на более ранних планах под общим названием Лисий нос. Обследуемый участок лучше всего отражен на военных картах: трехверстной военно-топографической карте Санкт-Петербургской губернии, изданной в 1855 г. и военно-топографической карте С.-Петербургской и Выборгской губерний 1868 г. Более подробные городские карты Петербурга не захватывают район Сестрорецка и Лисьего Носа.

На картах второй половины XIX столетия, несущих еще большую топографическую нагрузку и весьма надежно совмещающихся с современными, участок проектирования уверенно показан как мелиорированные сельхозугодья. Распашка не угодий и их мелиорация связана, вероятно, с нуждами военного городка, увеличившего в разы население поселка. Для примера, как наиболее точные, дан военно-топографическая карта С.-Петербургской губернии 1890 г. и двухверстовая карта центра Санкт-Петербургской губернии 1913 года.

<sup>72</sup> Глушков В.В. История военной картографии в России (XVIII - начало XX в.) М., 2007. // Геопортал русского географического общества. Сайт. [Электронная публикация] URL: [https://geoport.ru/geoteka/glushkov2007\\_23?ysclid=mhamznpcst997365007](https://geoport.ru/geoteka/glushkov2007_23?ysclid=mhamznpcst997365007)

Карта 1913 года отражает некоторые изменения округа обследованного участка. Многочисленные хутора Лисьего носа объединены под единым названием Горская. Обширная заболоченная и залесенная низина между Сестрорецком и Лисьим носом на западе и Лахтой на востоке пересекают мелиоративные каналы и противопожарные просеки, расширяется многочисленные дачные поселки вокруг Сестрорецка и Лисьего Носа, появляется предшественник Владимирского проспекта – дорога от Лисьего носа к охотничьей базе севернее Лахты. Карты Петербурга и Петрограда, выпущенные в Российской Империи в начале XX века (например атласы Гаша, атласы путеводителей Суворина и прочие) участок экспертизы не охватывают.

В Советской республике ситуация меняется не значительно. Километровый план Ленинграда 1930-х годов отличающейся подробностью не отражает захватывает участок работ. Синхронная финская топографическая карта отражает ситуацию аналогичную картам времени Российской империи с некоторым развитием округа работ. Дачная жилая застройка участка продолжает расширяться, юго-восточнее участка экспертизы появляется аэродром Горская. Участок экспертизы расположен южнее застройки по Владимирскому проспекту. На аэрофотосъемке Luftwaffe в 1942 г. как и. аэрофотосъемка 1966 отслеживают на участке экспертизы сельхозугодья на южной периферии д. Горская в пределах распаханного поля. Аэрофотосъемка 1975 года отмечает в границах участка экспертизы хозяйственную застройку, предположительно интерпретируемую как коровники. Аэрофотосъемка 1984 года фиксирует и снимки интернет-ресурса Google Earth за период с 2000 по 2008 год фиксируют эту застройку на участке экспертизы. После постройки начинают разрушаться. На Съемке 2009 года стоят без крыши, далее представляют собой руины. На момент обследования участка фиксируются только фундаменты и отдельные кучи строительного мусора.

Подводя итоги анализа картографического материала, можно констатировать, что участок с кадастровым номером 78:38:0011344:8 от XVII столетия до последней четверти XIX столетия расположен в границах заболоченной низины на восточной периферии группы поселений известных под общим названием Лисий Нос. В конце столетия округа участка работ осушается мелиоративными работами и вплоть до 70-х гг. XX века использовался пол распаху. Не позднее 1975 года участок застраивается хозяйственными постройками, простоявшими вплоть до 2009 года.

### ***5. Общие сведения о земельном участке.***

Обследованный земельный участок по адресу Санкт-Петербург, город Сестрорецк, Владимирский проспект, дом 9а, литера Д (кадастровый номер: 78:38:0011344:8) в плане –

представляет собой неправильный многоугольник, по форме близкий к четырехугольнику. Вытянут длинной стороной по линии запад юго-запад восток северо-восток. Площадь участка с кадастровым номером 78:38:0011344:8 составляет 39 980 кв. м. Участок расположен в южной части территории города Сестрорецк курортного района района Санкт-Петербурга. Участок был осмотрен нами дважды. Первый раз входе разведочного обследования отвода объекта осенью 2024 года. Тогда участок не был признан нами пригодным для заложения шурфов несколькими причинами. Во-первых, из-за крайней водонасыщенности грунта: вода в мелиоративных канавах стояла фактически на уровне дневной поверхности. Во-вторых, из-за существенных антропогенных изменений участка во второй половине XX века: на участке зафиксированы многочисленные отвалы грунта и остатки фундаментов. На момент повторного визуального осмотра (4 сентября 2025 г.) значительных изменений в рельефе участка не прослеживается. Рельеф участка в значительной степени переотложен в ходе строительства второй половины столетия. Перепад высот в Балтийской системе 1977 года на незатронутые позднее строительство участках - 11,09-11,98 и составляет 0,89 м. Перечень характерных точек границ земельного участка содержится в градостроительном плане земельного участка. Согласно предоставленному градостроительному плану земельного участка, проект планировки участка не разрабатывался и не утвержден.

Координаты поворотных точек участка с кадастровым номером 78:38:0011344:8 в МСК 64:

X	Y
105462.58	95994.48
105484.33	96071.45
105402.74	96071.69
105312.99	95884.15
105255.14	95763.29
105340.16	95765.19
105388.62	95760.54
105388.83	95762.43
105424.03	95759.04
105425.86	95758.85
105443.05	95757.19
105443.71	95764.9
105462.58	95994.48

## **6. Анализ документации.**

### **6.1. Топография участка (по Топоплану).**

На подготовительном этапе экспертизы заказчиком был предоставлен актуальный топографический план с нанесёнными на него действующими коммуникациями. Отчёта по инженерно-геодезическим изысканиям к плану не прилагалось. Съёмка была проведена сотрудниками ООО «Гильдия Геодезистов». В марте 2025 года. Координаты даны МСК 64, высотные отметки в Балтийской системе 1977 года. Рельеф участка можно охарактеризовать как сложный, в значительной степени изменённый антропогенным влиянием. По южному краю участка проложены проходящие линейные коммуникации: водопровод, канализация, кабели высокого напряжения. В центральной части между руинами зданий второй половины XX века проложены низкоточные электрические кабели. Вся площадь участка нарушена мелиоративными канавами. Кроме того, на всей площади прослежены остатки фундаментов и отвалы грунта. Нивелировочные отметки на участках, не затронутых мелиорацией конца XIX в и строительством во второй половине XX падают с севера на юг, колеблются в пределах 11,09-11,98 БС.

### **6.2. Инженерно-геологические изыскания (по ИГИ)**

В ходе работ по подготовке текущего раздела проектной документации выполнен анализ 9 архивных паспортов буровых скважин, выполненных в июле 1979 года, в феврале 1989 года, в апреле 2023 года, в феврале 2025 года бригадами «Трест ГРИИ» и «СПб ГКУ ЦИОГД». Ближайшие к земельному участку по адресу: Санкт-Петербург, город Сестрорецк, Владимирский проспект, дом 9а, литера Д (кадастровый номер: 78:38:0011344:8), геолого-разведочные работы проводились по адресу: Санкт-Петербург, поселок Лисий Нос, Авиационная улица, Магистраль № 1 от Владимирского пр. до Магистральной № 49, канализационный коллектор на участке от пересечения Магистральной № 1 и Улицы № 4 до шахты № 683 коллектора «Конная Лахта», Авиационная ул., Курортный район. Бурение выполнено 15.02.2025 на глубину 5 м.

Исследованиями прослежены следующие напластования:

- 1) С поверхности вскрыт почвенно-растительный слой мощностью до 0,2 м.
- 2) Верхнечетвертичные озерно-ледниковые отложения Ig III - суглинки тяжёлые пылеватые, тугопластичные, коричневые, ленточные мощностью до 1,8 м.



- 3) Ледниковые отложения – g III. Верхнечетвертичные ледниковые отложения залегают под озерно-ледниковыми отложениями на глубине 3,8 м, мощность отложений составляет 1,8 м. Отложения представлены супесями пылеватыми, пластичными, серыми, с гнездами песков, с гравием, галькой до 10% ( $IL < 0.5$ ).
- 4) Ледниковые отложения – g III. Верхнечетвертичные ледниковые отложения залегают под озерно-ледниковыми отложениями на глубине 5 м, мощность до 1,2 м. Отложения представлены супесями пылеватыми, твёрдыми, серыми, с гнездами песков, с гравием, галькой до 10%.

На основании содержащейся в паспорте буровой колонки геоморфологической и физико-географической характеристики, визуального осмотра необходимо констатировать: буровой колонкой прослежен слой распахки, лежащий на суглинке озерно-ледникового происхождения, сформированного отложениями Балтийского ледникового озера. Для археологических памятников округа Санкт-Петербурга эти грунты являются материковыми. Буровые колонки подтверждают информацию, полученную в ходе историко-архивных исследований и картографического анализа. Кроме того стратиграфия, прослеженная буровой колонкой полностью идентична шурфам №№ 1 и 2 выполненных нами в полевой сезон 2024 года в непосредственной близости от участка с кадастровым номером 78:38:0011344:8.

### **6.3. Археологические исследования 2024 года (по ГИКЭ-2024)**

Полевое археологическое обследование (археологическая разведка с осуществлением локальных земляных работ) земельного отвода объекта: «Магистраль № 1 от Владимирского пр. до Магистральной № 49, канализационный коллектор на участке от пересечения Магистральной №1 и улицы № 4 до шахты № 683 коллектора «Конная Лахта», Авиационная ул. от Железнодорожной ул. до Аэродрома «Горская», улица № 4 от проектируемой улицы до Магистральной № 1» (далее в тексте -отвод магистральной) было выполнено нами 13 ноября 2024 г. на основании Открытого листа № P018-00103-00/01475919, выданного на имя К.Э. Германа 1 ноября 2024 года.

Полевые разведочные работы проводились после ознакомления с архивными и библиографическими сведениями о ранее выявленных в зоне работ объектах археологического наследия, картографическими данными.

В ходе полевых работ были проведены визуальное обследование земельного участка, осмотр имеющихся обнажений грунта естественного и антропогенного происхождения, поиск подъемного материала, закладка и документирование разведочного шурфа. В

ходе разведки места закладки шурфа проводилась полная фотографическая фиксация ландшафта обследованного участка и всего процесса разведочных работ.

Границы территории обследования на местности не обозначены, в ходе натурных полевых исследований границы определялись с помощью приборов глобального позиционирования по данным, предоставленным заказчиком работ, в сопоставлении с открытыми картографическими данными. Противоречий с документами, предоставленными заказчиком, при этом не выявлено.

В ходе обследования на обследуемом участке, были заложены 10 разведочных шурфов размерами 1×1 м. Шурфы были ориентированы сторонами по странам света, за точку фиксации географических координат шурфа принимался его юго-западный угол. Определение географических координат шурфов производилось с помощью портативных приборов глобального позиционирования Garmin GPSmap64 в формате градусов, минут и секунд (WGS-84).

Сопоставление координат участка с кадастровым номером 78:38:0011344:8. и поворотных точек отвода магистрали выявило тот факт что южная половина участка с кадастровым номером 78:38:0011344:8 входит в полосу отвода да магистрали (общая площадь объектов 17080 м.кв.) и была обследована нами в рамках разведки 2024 года. В ходе визуального осмотра 2024 года участок с кадастровым номером 78:38:0011344:8 не показалась нам перспективной для закладки шурфа и выявления археологических памятников. Сильная антропогенная освоенность участка и высокий уровень стояния грунтовых вод не гарантировали получение информативного стратиграфического разреза. Ближайшие к участку с кадастровым номером 78:38:0011344:8 шурфы, были заложены в 400 м юго-западнее участка экспертизы (Шурф №1) и в 125 м северо-восточнее его (Шурф № 2).

После снятия дерна работы велись послойным снятием грунта вручную тонкими зачистками. Глубина шурфа включала всю толщу почвенного горизонта, осуществлялась контрольная прокопка верхней части археологически стерильного слоя (материка). В соответствии со ст. 3.12 действующего «Положения о порядке проведения археологических полевых работ и составления научной отчетной документации», поскольку в шурфе не было выявлено археологического культурного слоя, графическая фиксация стенок и дна шурфа не производилась, выполнялась фотофиксация одной стенки.

#### *Шурф 1.*

Заложен в западной части отвода магистрали, в центральной части площадного расширения трассы в юго-восточнее Горского кладбища, на ровном участке в наименьшей степени, затронутом строительными работами последних лет. Координаты шурфа: 60° 1'58.56"C, 29°59'22.65"B (WGS-84). В шурфе прослежена следующая стратиграфия:

- современный дерн (2–4 см);
- слой распашки (24–26 см) – мешанный коричневый суглинок;
- стерильная коричневая глина (ниже);

Общая глубина шурфа с контрольным прокопом составила 0,59 м. После фотофиксации шурф был засыпан.

#### *Шурф 2.*

Заложен в северо-западной части отвода магистрали, на территории площадного расширения южнее Кольцевой автодороги Санкт-Петербурга в районе домов № 15 корпус А-К на ровном участке обочины недавно построенной грейдерной автодороги. Координаты шурфа: 60° 2'12.53"C, 30° 0'13.39"B (WGS-84). В шурфе прослежена следующая стратиграфия:

- современный дерн (1–3 см);
- слой подзола (4–7 см) – мешанный коричневый суглинок;
- стерильная желтая глина (ниже);

Общая глубина шурфа с контрольным прокопом составила 0,36 м. В После фотофиксации шурф был засыпан.

Обобщая результаты разведочных работ 2024 года следует констатировать, что участок с кадастровым номером 78:38:0011344:8 был частично нами обследован. В его ближайшей округе заложено 2 разведочных шурфа зафиксировавшие слой распашки разной мощности, лежащий на тяжелом материковом суглинке. Сам участок с кадастровым номером 78:38:0011344:8 в ходе осмотра не был перспективным для выявления археологических памятников.

#### **Обоснование выводов экспертизы**

Выводы экспертизы базируются на фактах и сведениях, выявленных и установленных в результате проведенных исследований, а именно:

1. Представленная заказчиком на экспертизу техническая документация по составу и содержанию соответствует требованиям Федерального закона № 73 «Об объектах культурного наследия (памятниках истории и культуры) народов РФ» от 25.06.2002 г. (№ 73-ФЗ)/

2. Изученная документация и привлеченные источники содержат полноценные сведения об испрашиваемом земельном участке и исчерпывающую информацию, необходимую для принятия решения о возможности проведения земляных, строительных, мелиоративных, хозяйственных работ, работ по использованию лесов (за исключением работ, указанных в пунктах 3, 4 и 7 части 1 статьи 25 Лесного кодекса Российской Федерации) и иных работ.

3. Документация, содержащая результаты исследований, в соответствии с которыми определяется наличие или отсутствие объектов, обладающих признаками объектов культурного наследия, на земельных участках, подлежащих воздействию земляных, строительных, мелиоративных и (или) хозяйственных работ подготовлена на основе объективных данных, полученных в результате историко-архивных исследований, инженерных и геологических изысканий и натурно-рекогносцировочных работ.

4. Археологические исследования в округе земельного участка по адресу Санкт-Петербург, город Сестрорецк, Владимирский проспект, дом 9а, литера Д (кадастровый номер: 78:38:0011344:8) в проведенные в том числе и в границах указанного участка не привели к выявлению археологических памятников.

5. Изученный в ходе экспертизы комплекс исторической картографии, научных публикаций, археологических и письменных источников позволяет утверждать, что участок с кадастровым номером 78:38:0011344:8 не обрабатывался вплоть до второй половины конца XIX в. После проведения мелиоративных работ до 70х гг. XX столетия использовался как сельхозугодья.

6. Инженерно-геологическими изысканиями в буровой скважине зафиксированы напластования распашки лежащие на материковом грунте

7. Топографическая съемка констатирует существенные антропогенные изменения рельефа участка в XIX-XX вв.

По итогам анализа представленной документации факт отсутствия объектов, обладающих признаками объектов культурного (археологического) наследия на земельном участке по объекту: Земельный участок по адресу Санкт-Петербург, город Сестрорецк,

Владимирский проспект, дом 9а, литера Д (кадастровый номер: 78:38:0011344:8), считать доказанным. Необходимость проведения полевых археологических работ (разведок) на участке изысканий отсутствует.

### **Вывод**

Экспертом сделан вывод о возможности (**положительное заключение**) проведения земляных, строительных, мелиоративных и (или) хозяйственных работ, предусмотренных статьей 25 Лесного кодекса Российской Федерации работ по использованию лесов и иных работ в границах земельного участка по объекту: Земельный участок по адресу Санкт-Петербург, город Сестрорецк, Владимирский проспект, дом 9а, литера Д (кадастровый номер: 78:38:0011344:8), в связи с отсутствием на указанном земельном участке выявленных объектов культурного (археологического) наследия и объектов, обладающих признаками объектов культурного (археологического) наследия

*Эксперт К.Э. Герман*

*15.12.2025 г.*

*Документ оформлен в электронном виде и подписан усиленной квалифицированной электронной подписью в соответствии с п. 22 Положения о Государственной историко-культурной экспертизе, утвержденного постановлением Правительства от 25.04.2025 г. № 530.*

### **Перечень приложений к экспертизе:**

Приложение 1. Альбом иллюстраций.

Приложение 2. Копия договора подряда.

Приложение 3. Копия документов об аттестации государственного эксперта;

Приложение 4. Копии документов, предоставленных Заказчиком:

- Копия письма Комитета по государственному контролю, использованию и охране памятников истории и культуры правительства Санкт-Петербурга №01-43-20569/25-0-1 от 12.08.2025.
- Выписка из Единого государственного реестра недвижимости об объекте недвижимости земельный участок с кадастровым номером 78:38:0011344:8.
- Градостроительный план земельного участка с кадастровым номером 78:38:0011344:8.

## Приложение 1

к Акту государственной историко-культурной экспертизы документации, за исключением научных отчетов о выполненных археологических полевых работах, содержащей результаты исследований, в соответствии с которыми определяется наличие или отсутствие объектов археологического наследия или объектов, обладающих признаками объекта археологического наследия, на земельных участках, подлежащих воздействию земляных, строительных, мелиоративных и (или) хозяйственных работ, предусмотренных статьей 25 Лесного кодекса Российской Федерации работ по использованию лесов (за исключением работ, указанных в пунктах 3, 4 и 7 части 1 статьи 25 Лесного кодекса Российской Федерации) и иных по объекту:

Земельный участок по адресу Санкт-Петербург, город Сестрорецк, Владимирский проспект, дом 9а, литер Д (кадастровый номер: 78:38:0011344:8)

Альбом иллюстраций.







Рис. 2. Место проведения работ на не масштабированной схеме территориально-административного деления Курортного муниципального района Санкт-Петербурга.





Рис. 3. Участок к/н 78:38:0011344:8 по адресу Санкт-Петербург, город Сестрорецк, Владимирский проспект, дом 9а, литера Д на фрагменте цифровой объектовой схемы (справочный слой из открытых данных). Использованы данные портала пространственных данных Национальная система пространственных данных <https://nspd.gov.ru/>.  
Дата обращения: 12.09.2025 г.

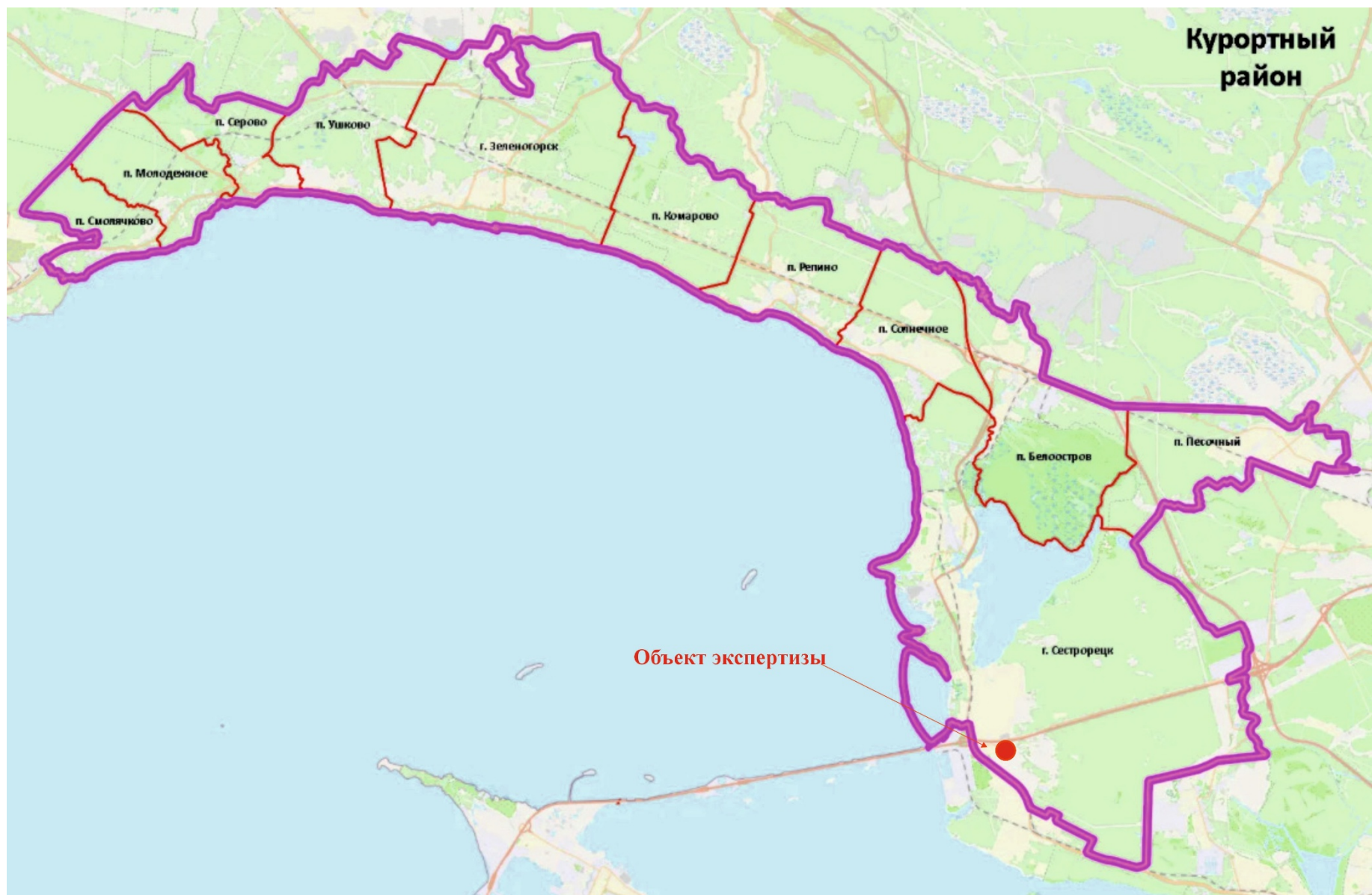



Рис. 4. Участок к/н 78:38:0011344:8 по адресу Санкт-Петербург, город Сестрорецк, Владимирский проспект, дом 9а, литера Д и отвод магистрали, обследованный осенью 2024 г. на масштабированном космоснимке интернет ресурса Google Earth (<https://www.google.com/earth>). Дата обращения: 12.09.2025 г.





Рис. 5. Участок к/н 78:38:0011344:8 по адресу Санкт-Петербург, город Сестрорецк, Владимирский проспект, дом 9а, литера Д на масштабированном фрагменте публичной кадастровой карты России. Использованы данные портала пространственных данных Национальная система пространственных данных <https://nspd.gov.ru/>. Дата обращения: 12.09.2025 г.

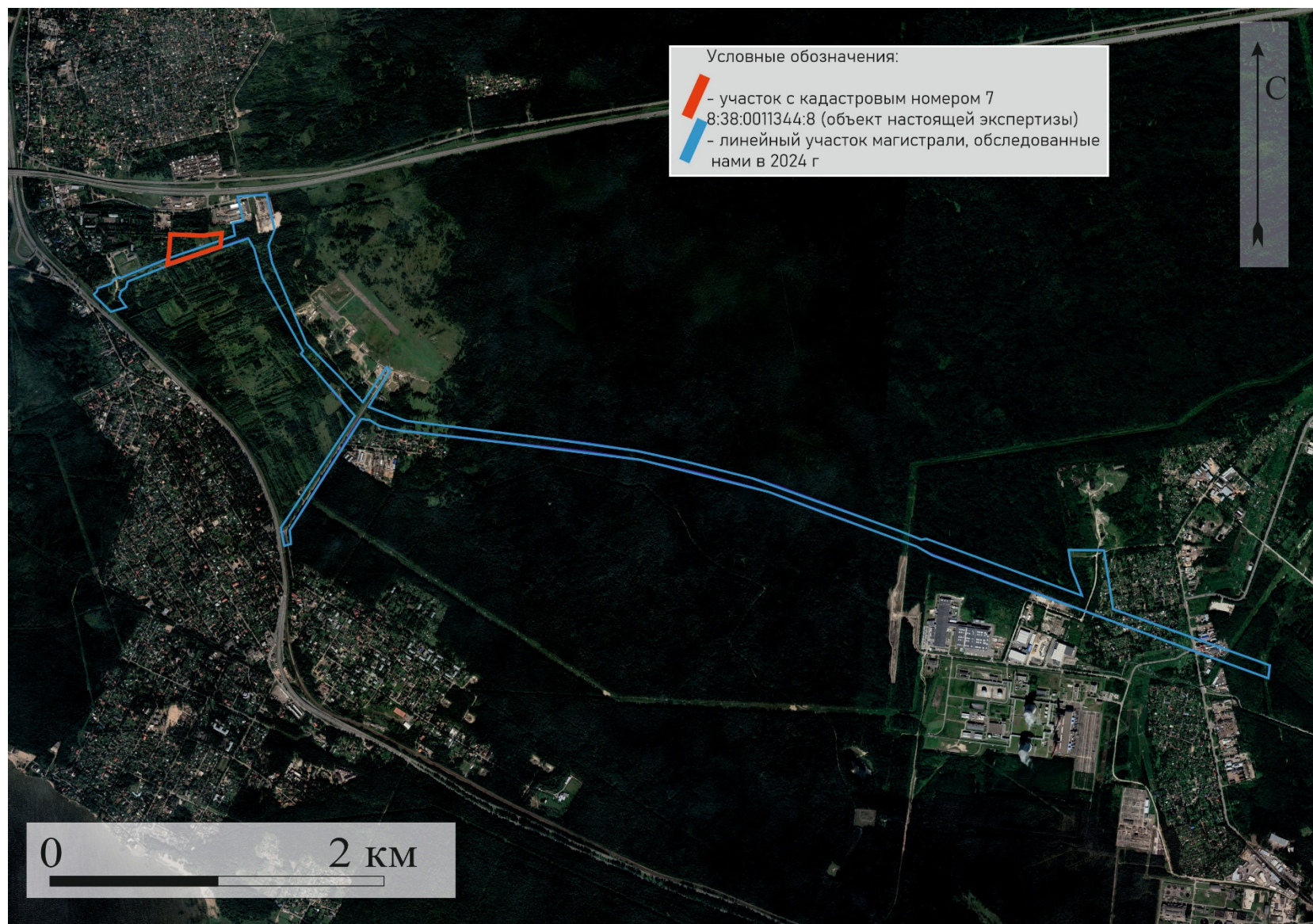



Рис. 6. Участок к/н 78:38:0011344:8 по адресу Санкт-Петербург, город Сестрорецк, Владимирский проспект, дом 9а, литера Д, шурфы и точки фотофиксации, выполненные в ходе обследования отвода магистрали в 2024 г. на масштабированном космоснимке интернет ресурса Google Earth (<https://www.google.com/earth>). Дата обращения: 12.09.2025 г.

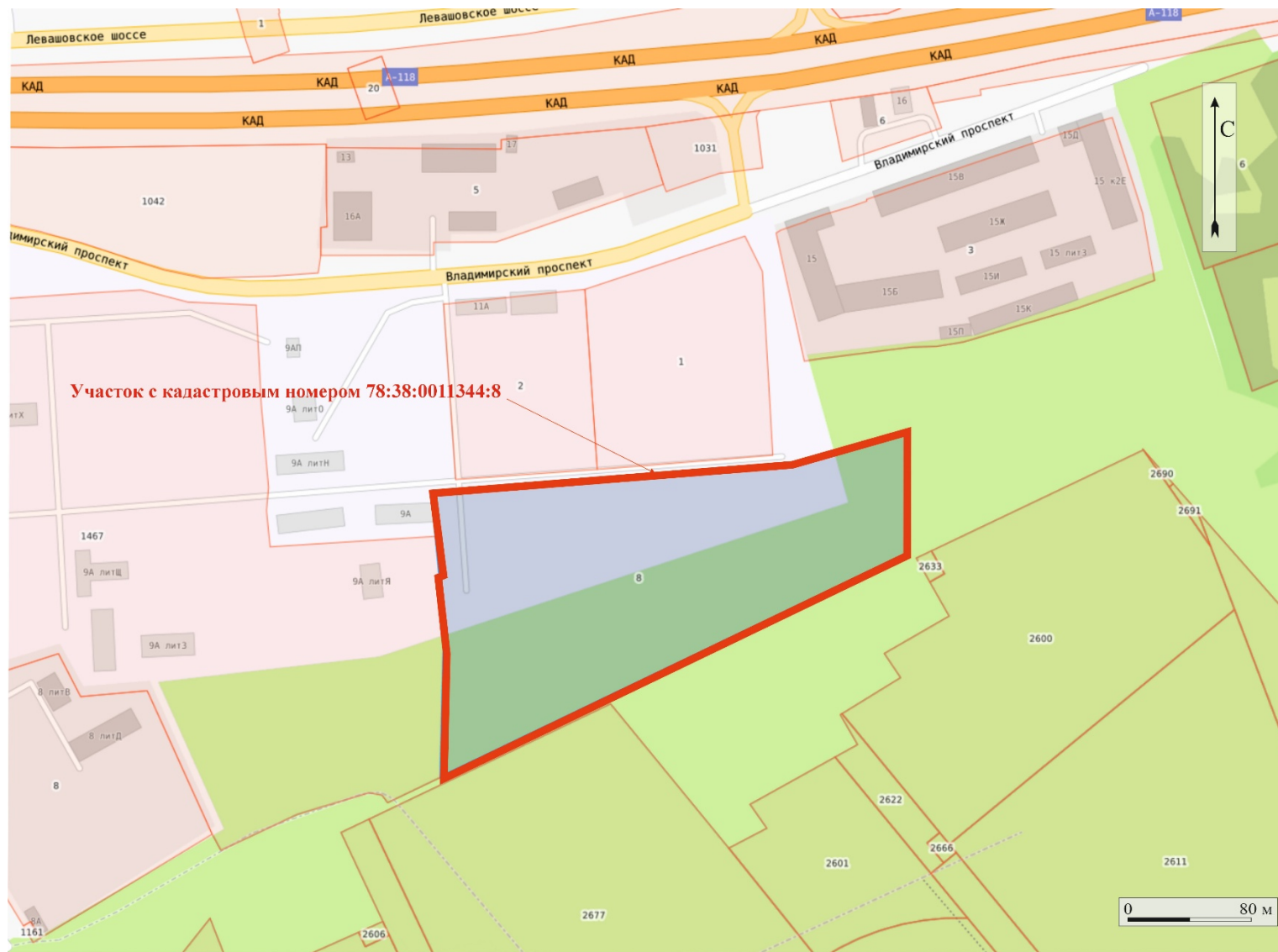





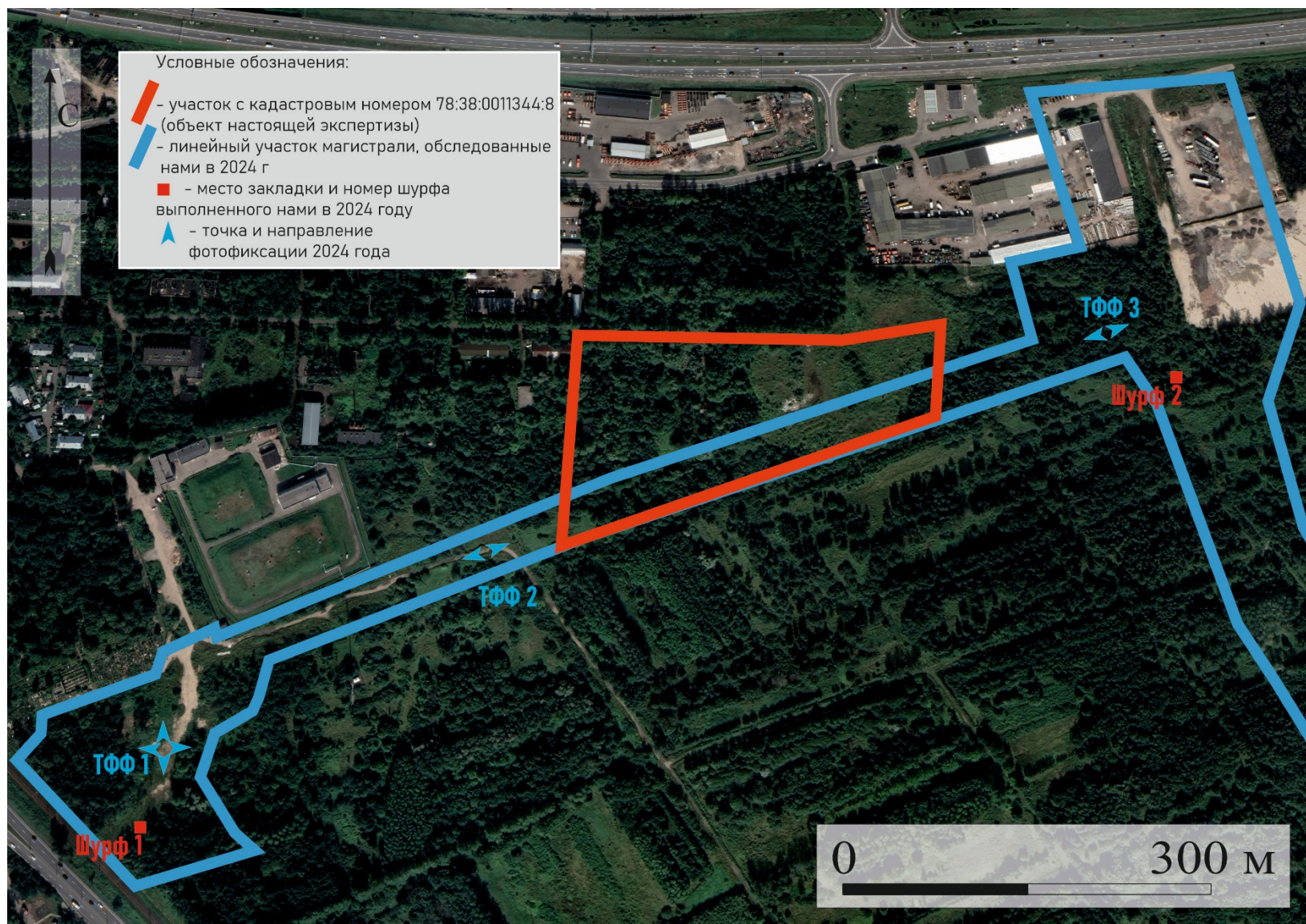

Рис. 8. Месторасположение объекта экспертизы на фрагменте на фрагменте Генеральной карты провинции Ингерманландия, составленная в 1678-1688 гг. Белингом. Использованы материалы интернет-ресурса Окрестности Петербурга ( [https://www.aroundspb.ru/karty/152/sg\\_1678\\_beling.html](https://www.aroundspb.ru/karty/152/sg_1678_beling.html) ). Дата обращения: 12.09.2025 г.





Рис. 9 . Месторасположение объекта экспертизы на фрагменте карты Финского залива 1743 года. Использованы материалы интернет-ресурса ЭтоМесто. (<http://www.etomesto.ru/>) Дата обращения: 12.09.2025 г.





Рис. 10. Месторасположение объекта экспертизы на фрагменте геометрического генерально плана Санкт-Петербургского уезда 1786 г. Использованы материалы интернет-ресурса ЭтоМесто. (<http://www.etomesto.ru/>) Дата обращения: 12.09.2025 г.

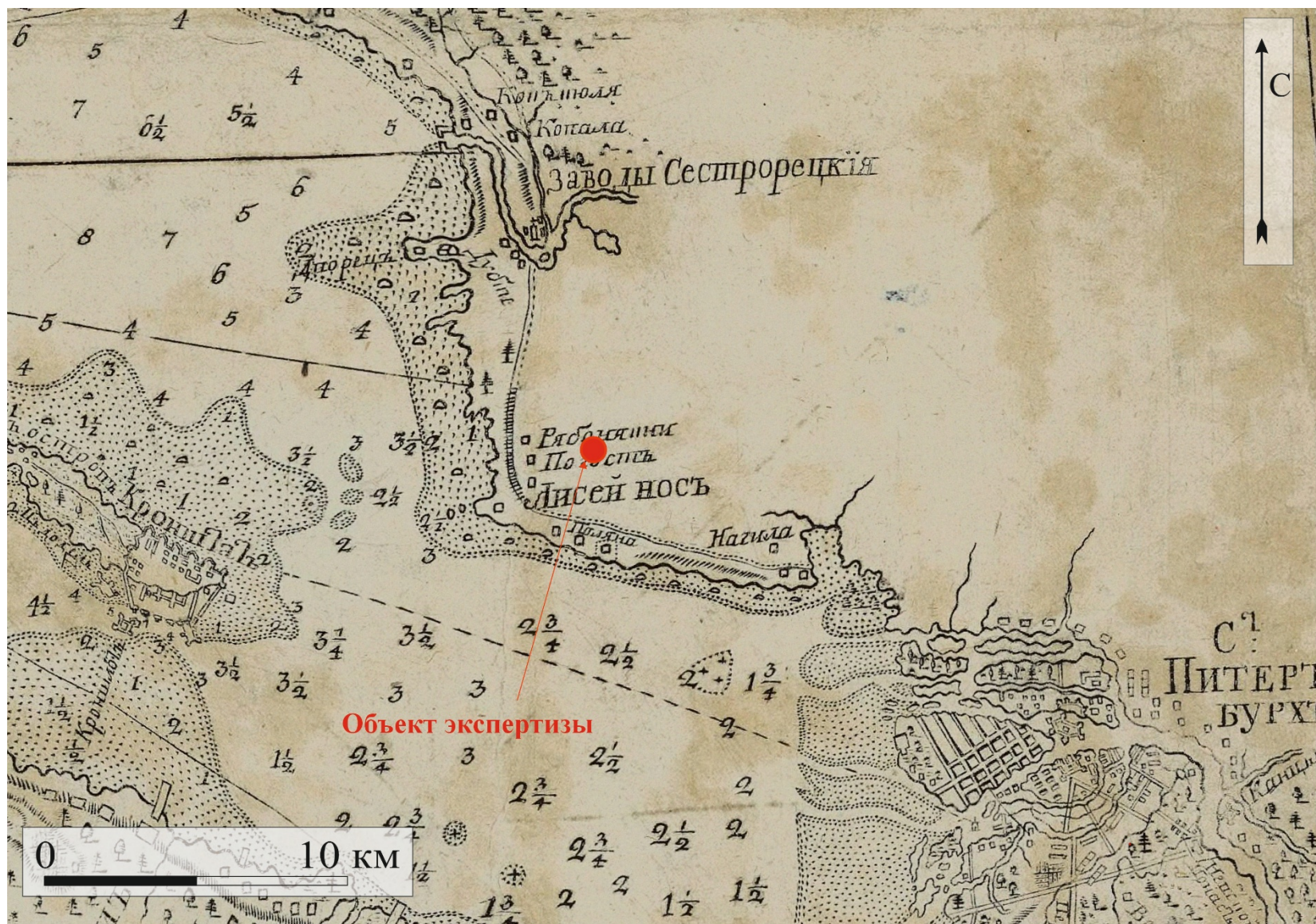



Рис. 11. Месторасположение объекта экспертизы на карте Санкт-Петербургской губернии 1792 года. Использованы материалы интернет-ресурса ЭтоМесто. (<http://www.etomesto.ru/>) Дата обращения: 12.09.2025 г.





Рис. 12. Месторасположение объекта экспертизы на семитопографической карте окружности С.Петербурга и Карельского перешейка 1810 г. Использованы материалы интернет-ресурса ЭтоМесто. (<http://www.etomesto.ru/>) Дата обращения: 12.09.2025 г.





Рис. 13. Месторасположение объекта экспертизы на пятиверстной топографической карте С.-Петербургской губернии 1834 г. Ф.Ф. Шуберта. Использованы материалы интернет-ресурса ЭтоМесто. (<http://www.etomesto.ru/>) Дата обращения: 12.09.2025 г.

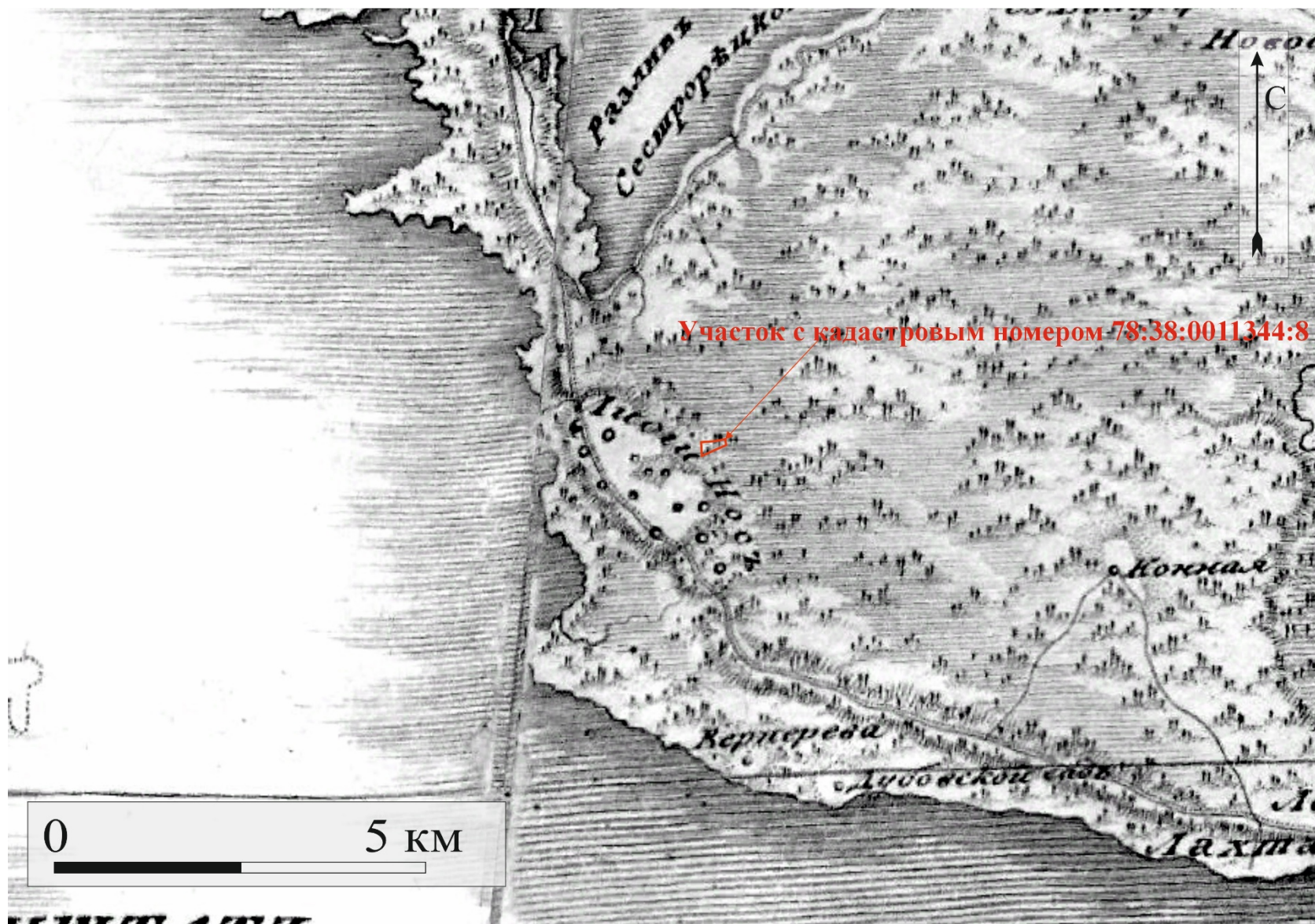



Рис. 14. Месторасположение объекта экспертизы на треххерстной топографической карте С.-Петербургской губернии 1855 г. Ф.Ф. Шуберта. Использованы материалы интернет-ресурса ЭтоМесто. (<http://www.etomesto.ru/>) Дата обращения: 12.09.2025 г.

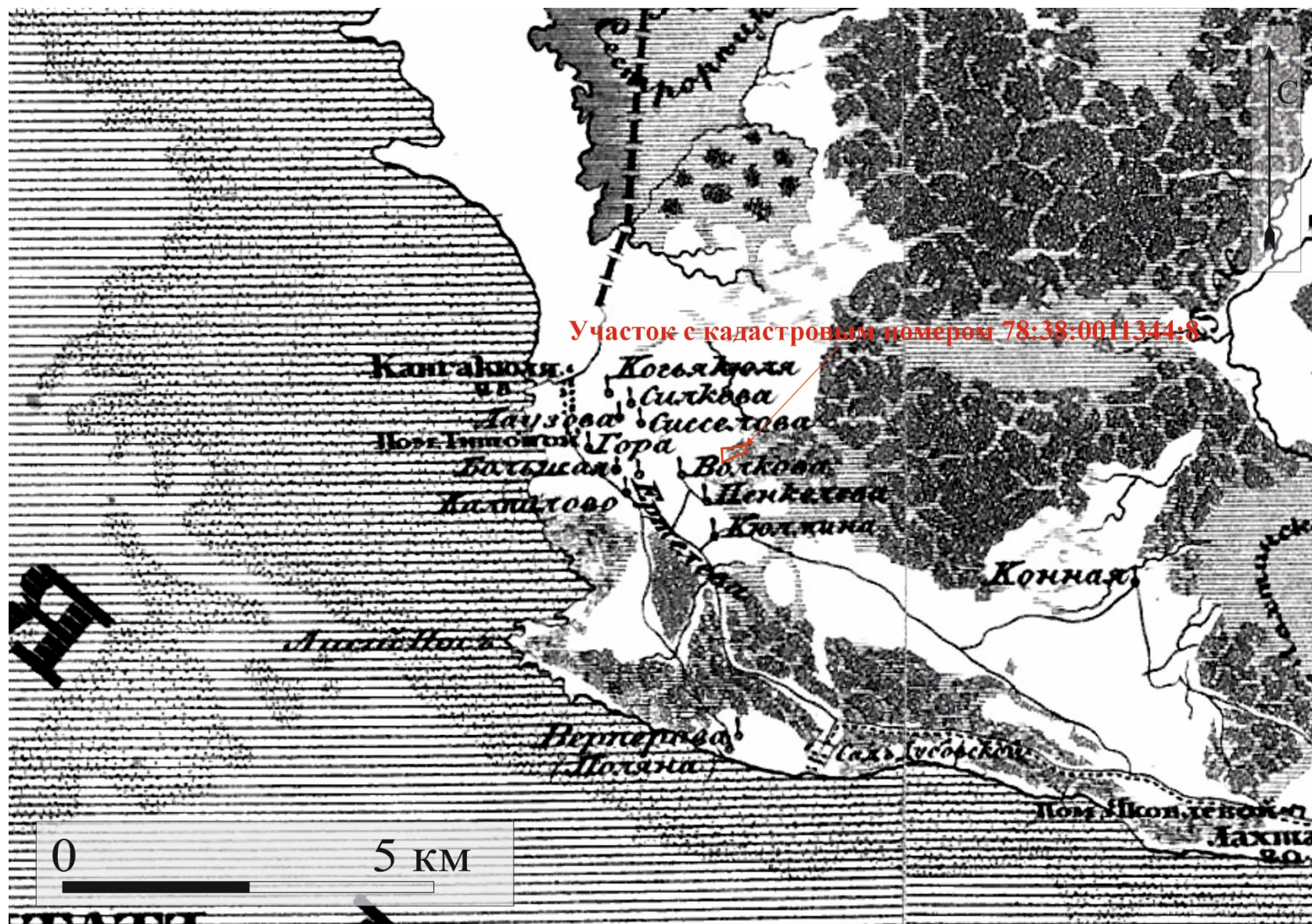



Рис. 15. Месторасположение объекта экспертизы на военно-топографической карте С.-Петербургской и Выборгской губерний 1868 г. Использованы материалы интернет-ресурса ЭтоМесто. (<http://www.etomesto.ru/>) Дата обращения: 12.09.2025 г.

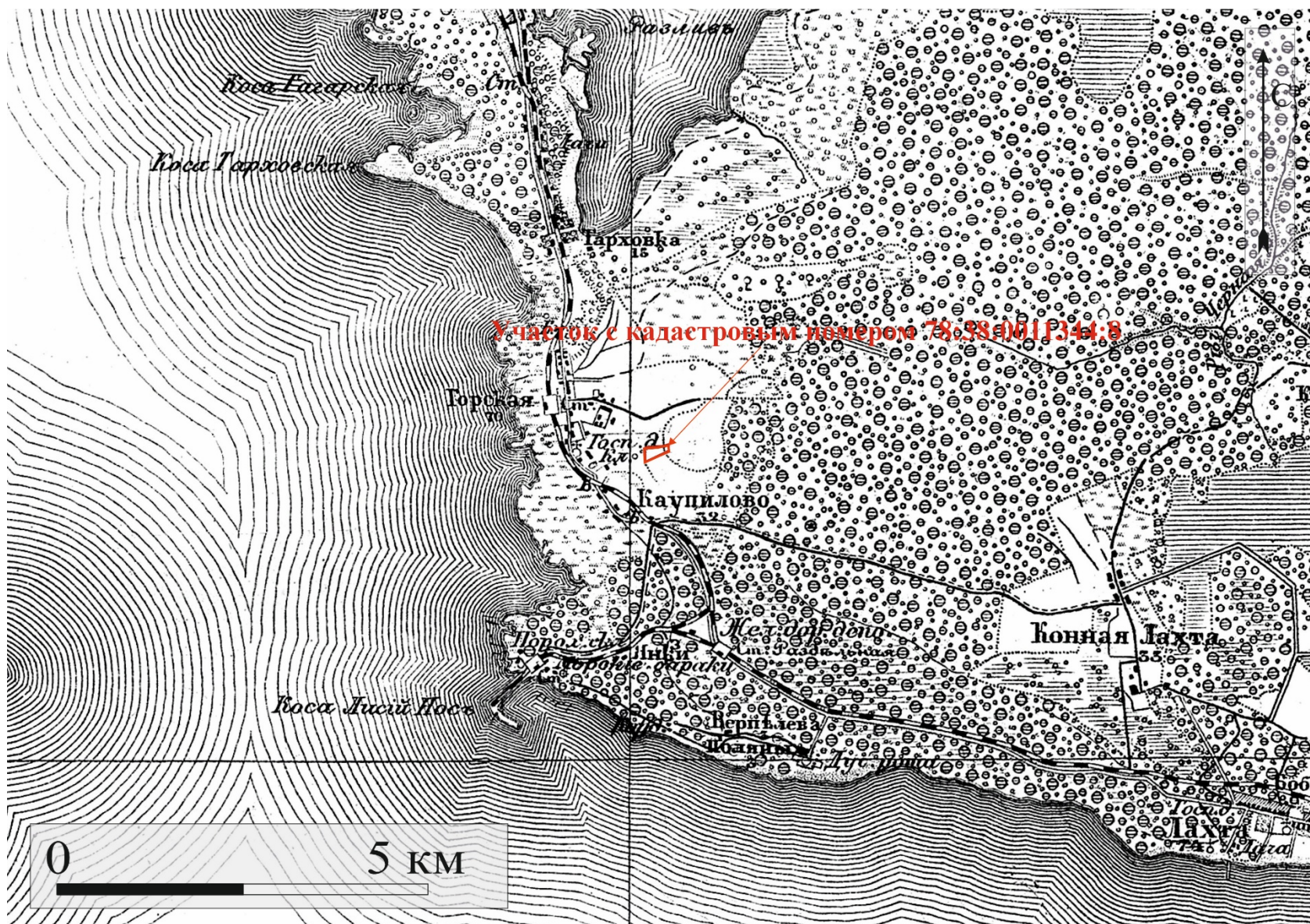



Рис. 16. Месторасположение объекта экспертизы на военно-топографической карте С.-Петербургской губернии 1890 г. Использованы материалы интернет-ресурса ЭтоМесто. (<http://www.etomesto.ru/>) Дата обращения: 12.09.2025 г.

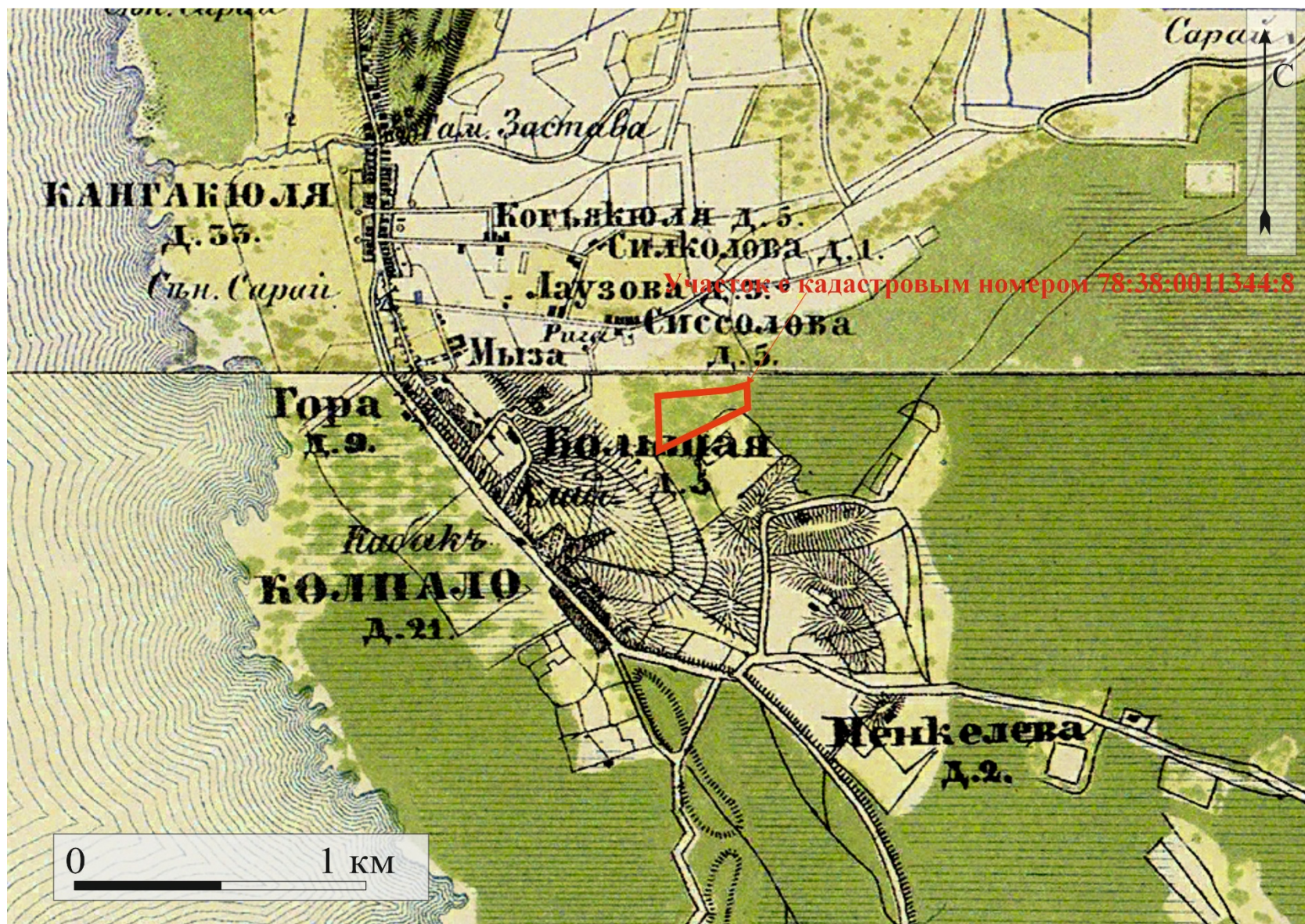



Рис. 17. Месторасположение объекта экспертизы на двухверстовой карте центра Санкт-Петербургской губернии 1913 года. Использованы материалы интернет-ресурса ЭтоМесто. (<http://www.etomesto.ru/>) Дата обращения: 12.09.2025 г.

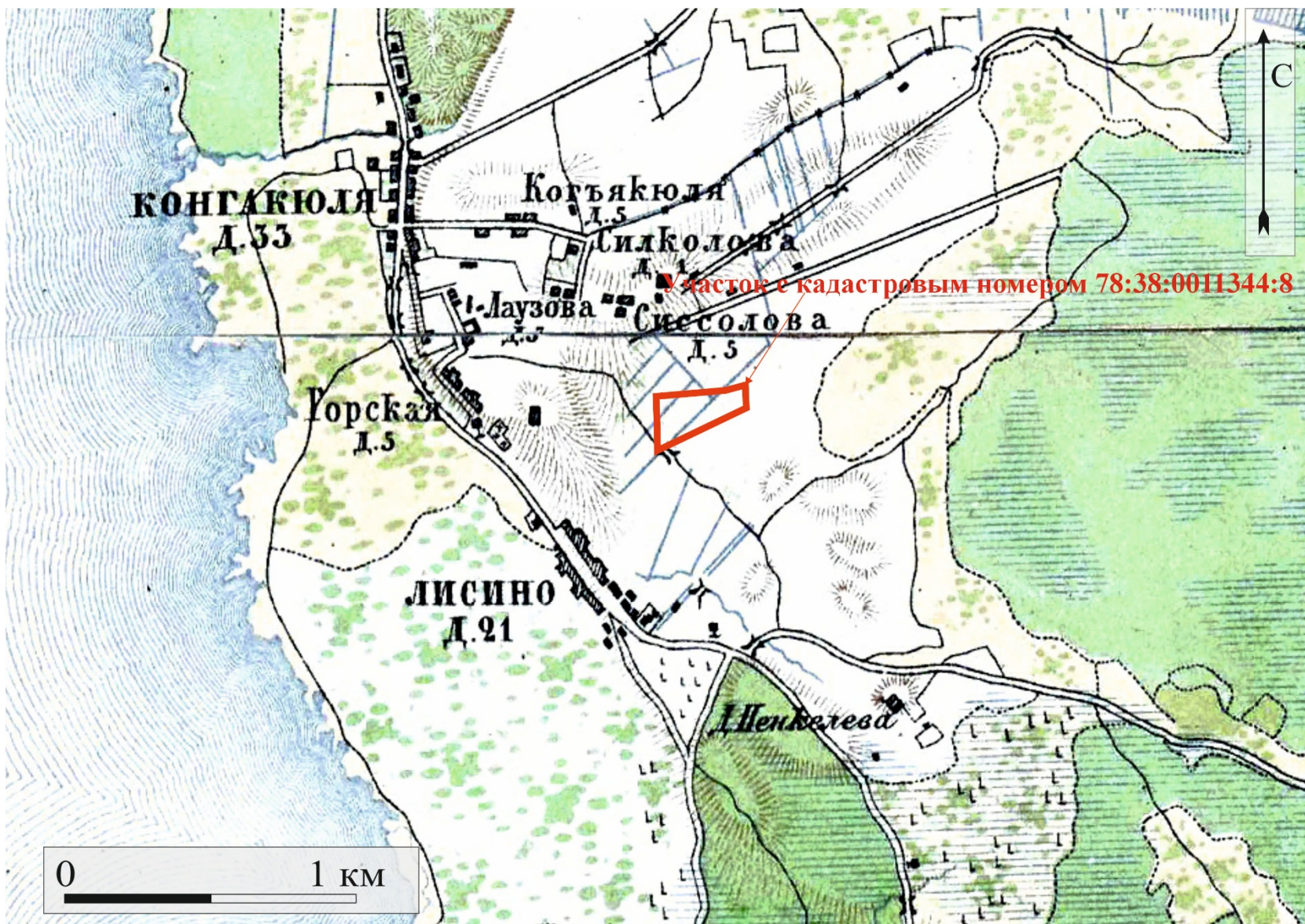



Рис. 18. Месторасположение объекта экспертизы на фрагменте финской карты Ленинградской области 1924 г. Использованы материалы интернет-ресурса ЭтоМесто. (<http://www.etomesto.ru/>) Дата обращения: 12.09.2025 г.





Рис. 19. Месторасположение объекта экспертизы на фрагменте аэрофотосъемки Luftwaffe 1939-1942 гг. Использованы материалы интернет-ресурса ЭтоМесто. (<http://www.etomesto.ru/>) Дата обращения: 12.09.2025 г.

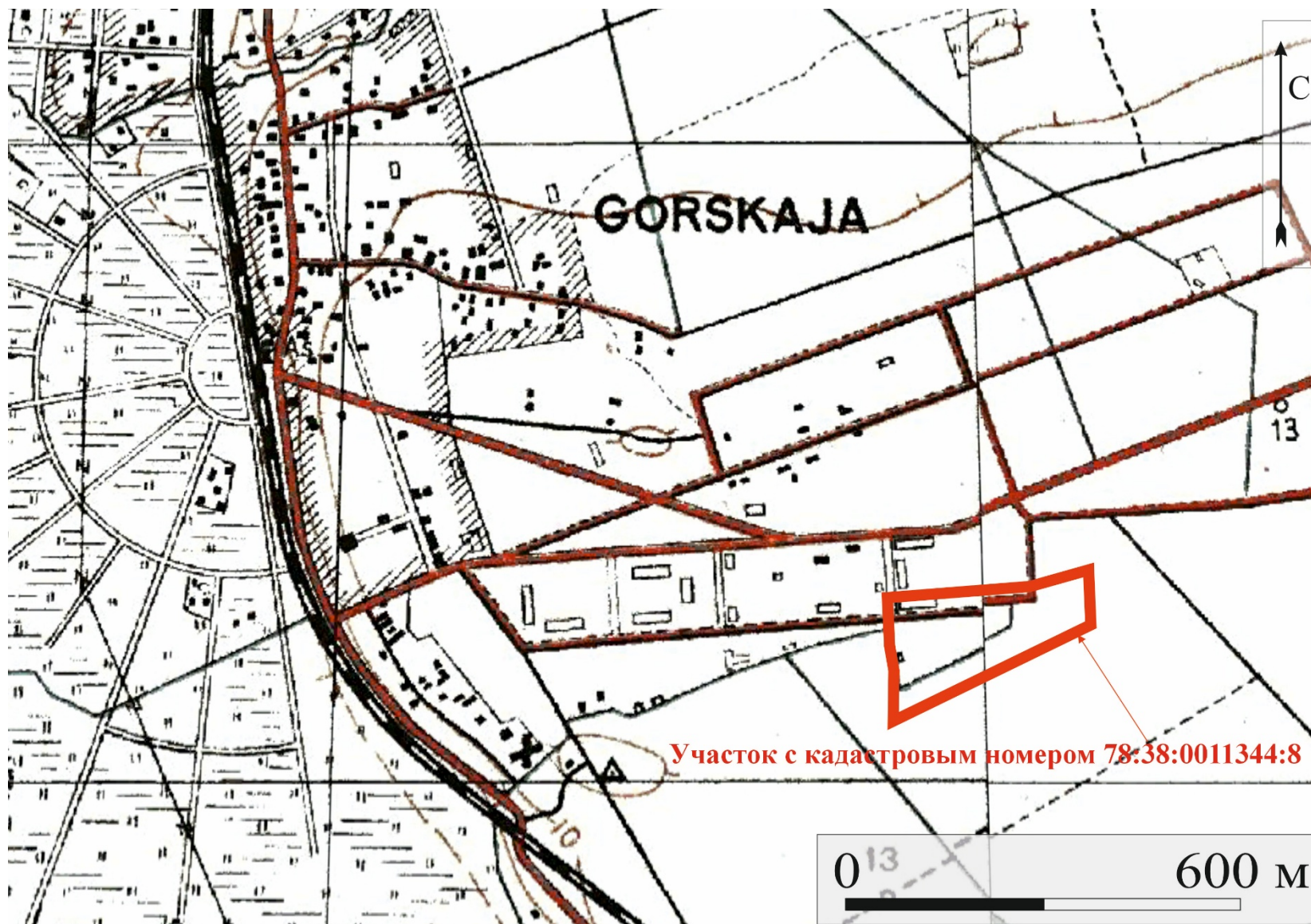



Рис. 20. Месторасположение объекта экспертизы на спутниковой карте Ленинграда 1966 года. Использованы материалы интернет-ресурса ЭтоМесто. (<http://www.etomesto.ru/>) Дата обращения: 12.09.2025 г.

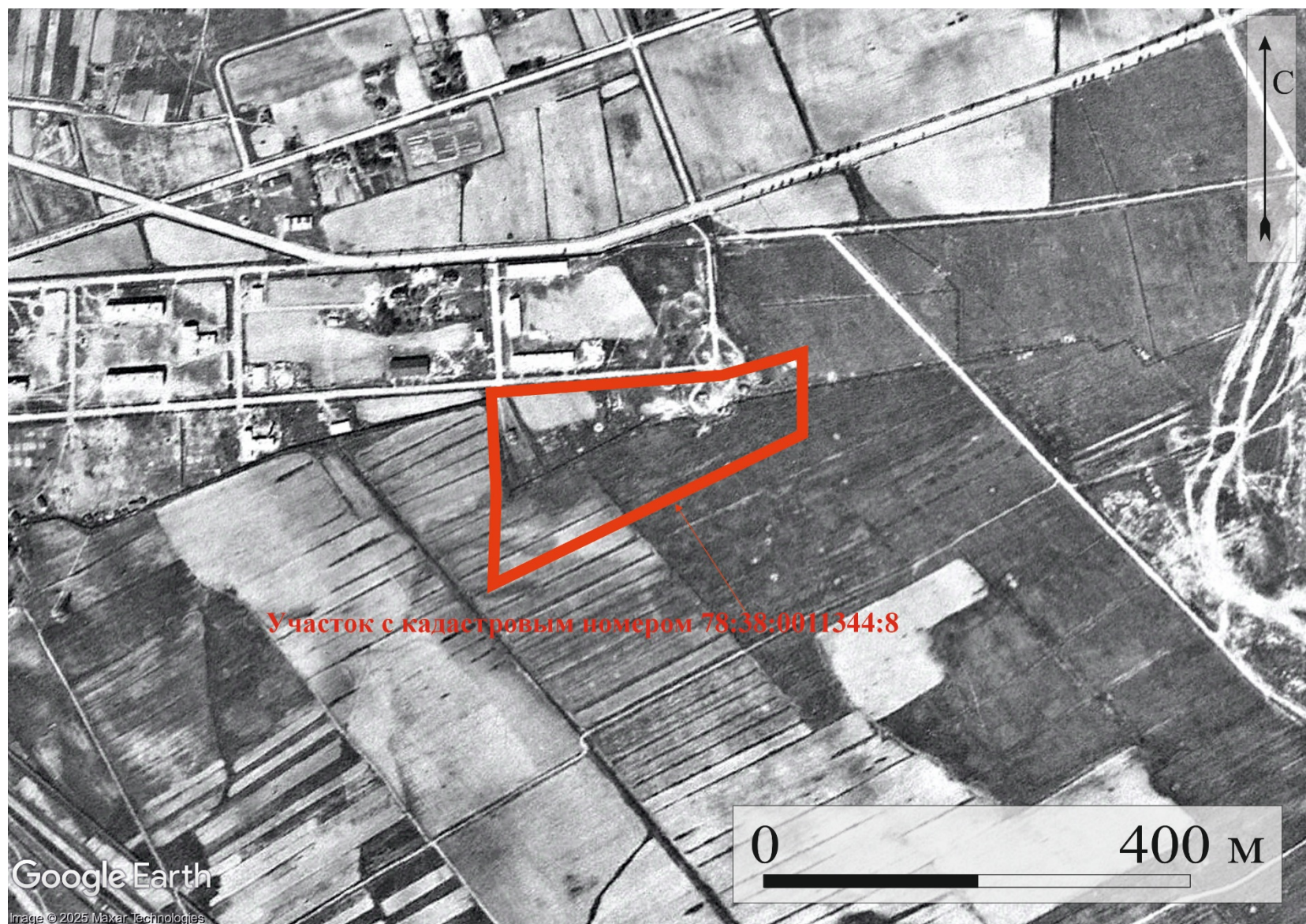



Рис. 21. Месторасположение объекта экспертизы на спутниковой карте Ленинграда 1975 года. Использованы материалы интернет-ресурса ЭтоМесто. (<http://www.etomesto.ru/>) Дата обращения: 12.09.2025 г.

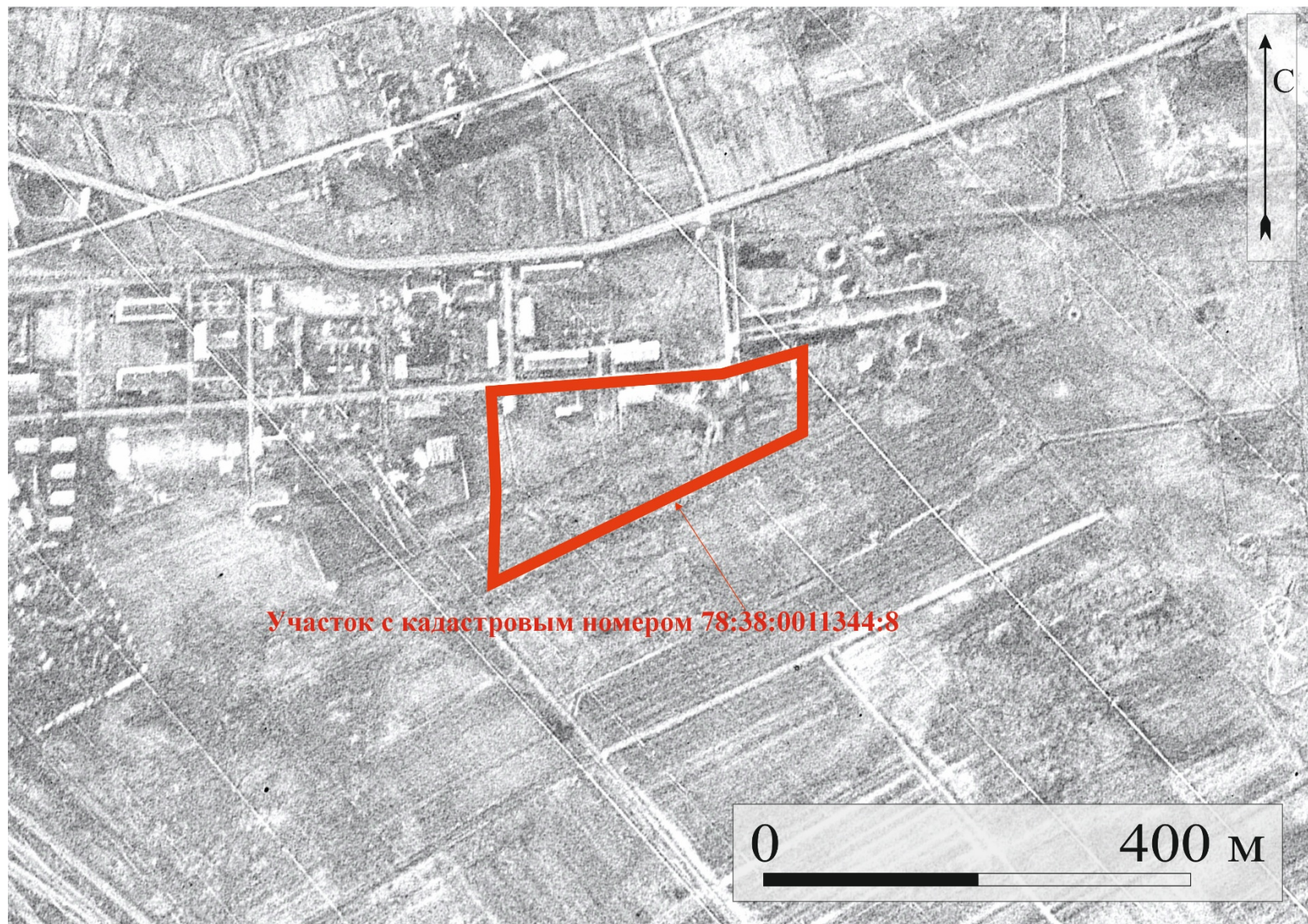



Рис. 22. Месторасположение объекта экспертизы на спутниковой карте Ленинграда 1984 года. Использованы материалы интернет-ресурса ЭтоМесто. (<http://www.etomesto.ru/>) Дата обращения: 12.09.2025 г.

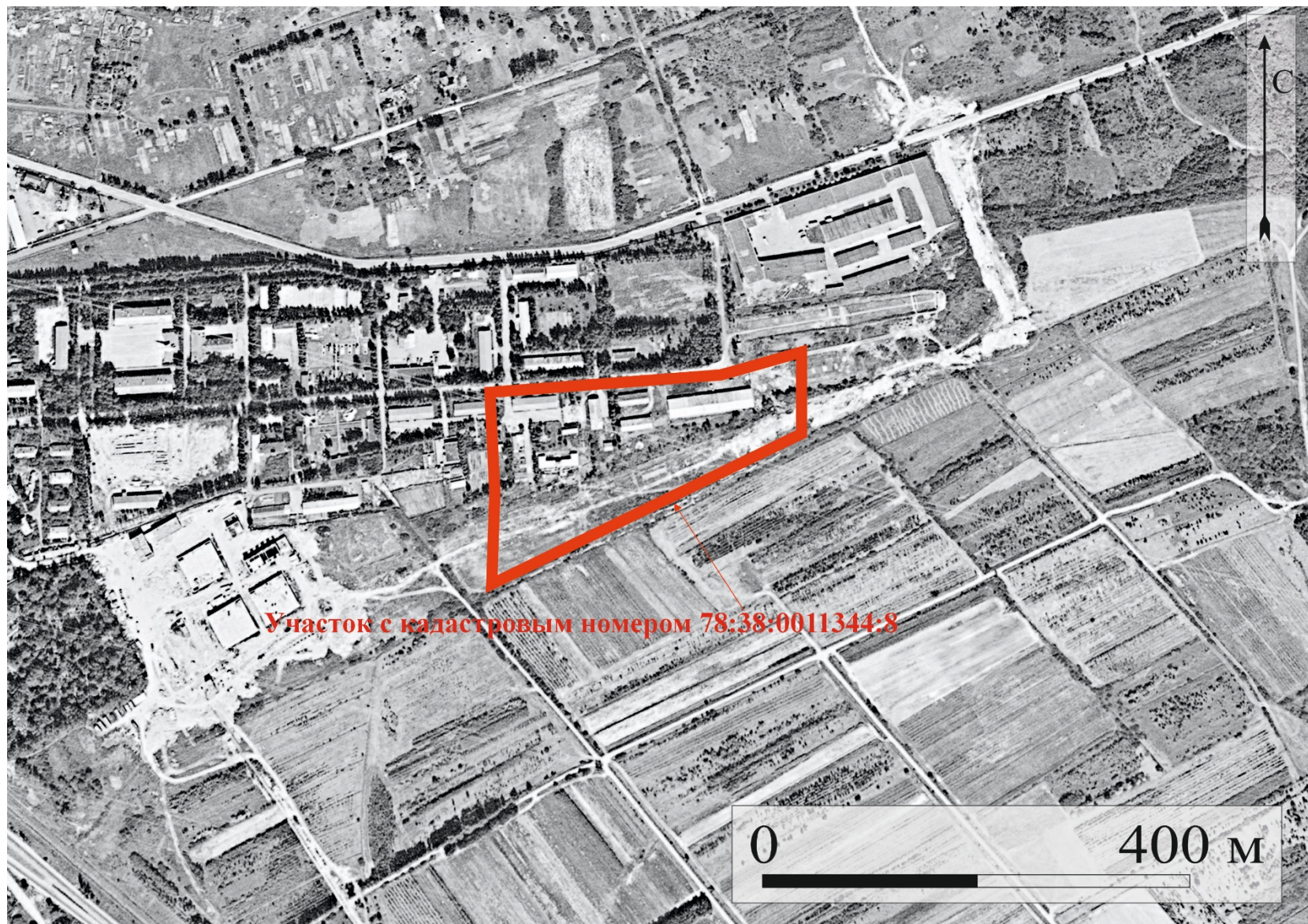

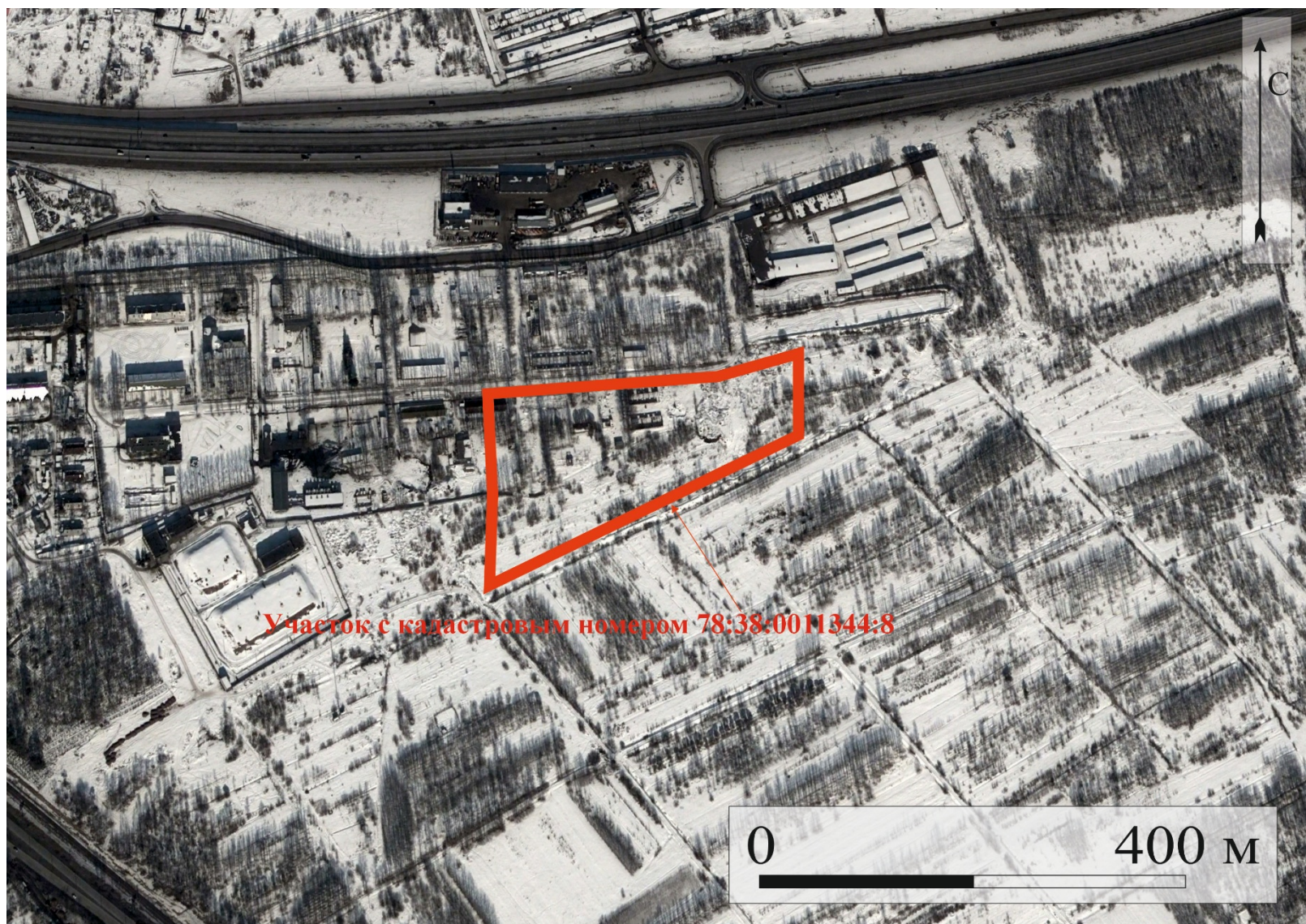

Участок с кадастровым номером 78:38:0011344:8

0 400 м

Рис. 23. Месторасположение объекта экспертизы на спутниковом снимке интернет-ресурса Google Earth 2009 года. (<https://www.google.com/earth>). Дата обращения: 12.09.2025 г.





Рис. 24. Участок к/н 78:38:0011344:8 по адресу Санкт-Петербург, город Сестрорецк, Владимирский проспект, дом 9а, литера Д. Топографический план территории объекта.

## Приложение 2

к Акту государственной историко-культурной экспертизы документации, за исключением научных отчетов о выполненных археологических полевых работах, содержащей результаты исследований, в соответствии с которыми определяется наличие или отсутствие объектов археологического наследия или объектов, обладающих признаками объекта археологического наследия, на земельных участках, подлежащих воздействию земляных, строительных, мелиоративных и (или) хозяйственных работ, предусмотренных статьей 25 Лесного кодекса Российской Федерации работ по использованию лесов (за исключением работ, указанных в пунктах 3, 4 и 7 части 1 статьи 25 Лесного кодекса Российской Федерации) и иных по объекту:

Земельный участок по адресу Санкт-Петербург, город Сестрорецк, Владимирский проспект, дом 9а,  
литера Д (кадастровый номер: 78:38:0011344:8)

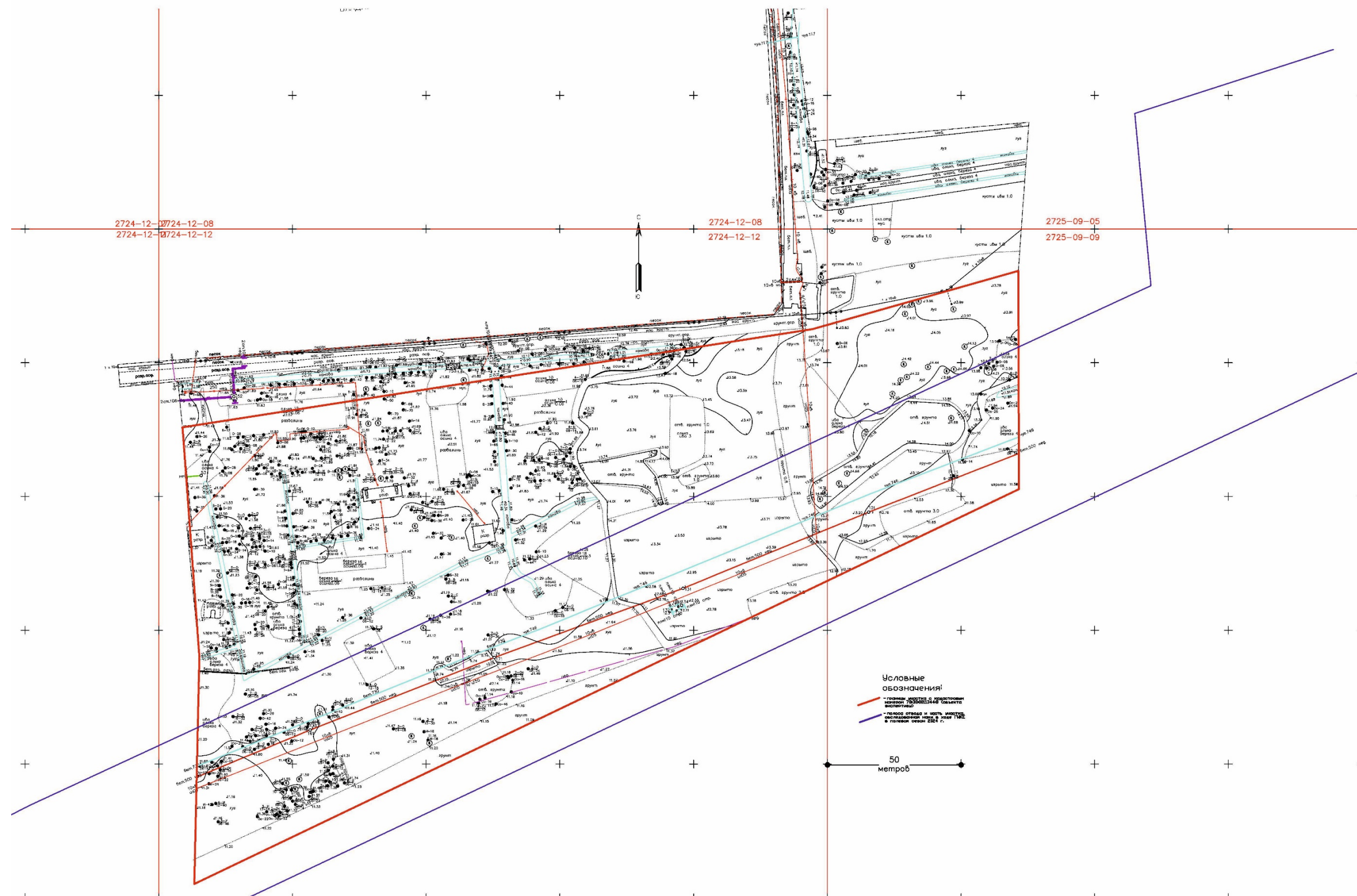
Копия договора подряда

## **ДОГОВОР № 20/12-25-ДОГ**

г. Санкт-Петербург

«08» декабря 2025 г.

Индивидуальный предприниматель Аврух Лев Григорьевич (ИП Аврух Лев Григорьевич), именуемый в дальнейшем «ЗАКАЗЧИК», в лице Авруха Льва Григорьевича, действующего на основании записи ОГРНИП № 319784700004521, с одной стороны, и государственный эксперт Герман Константин Энрикович, паспорт

, аттестован Приказом Министерства культуры РФ № 105 от 24.01.2024 г., именуемый в дальнейшем «ПОДРЯДЧИК», с другой стороны, именуемые в дальнейшем «Стороны», заключили настоящий договор, далее по тексту именуемый «Договор», о нижеследующем:

### **1. ПРЕДМЕТ ДОГОВОРА**

1.1. Заказчик поручает, а Подрядчик принимает на себя обязательства по проведению государственной историко-культурной экспертизы документации о наличии/отсутствии объектов культурного наследия на земельном участке по адресу: Санкт-Петербург, город Сестрорецк, Владимирский проспект, дом 9а, литера Д (кадастровый номер: 78:38:0011344:8) (далее – Работа).

1.2. Научные, технические, экономические и другие требования к выполняемой Работе должны соответствовать нормативным документам Российской Федерации, субъектов Федерации, ведомственным документам, а также техническому заданию (Приложение №1). Техническое задание содержит все исходные данные, необходимые для выполнения Работы Подрядчиком по настоящему Договору.

### **2. СТОИМОСТЬ РАБОТ И ПОРЯДОК ОПЛАТЫ**

2.1. Стоимость Работ определяется соглашением о договорной цене (Приложение №2 к настоящему договору).

2.2. Оплата Работ, выполненных по настоящему Договору, производится Заказчиком посредством перечисления денежных средств безналичным платежом на расчетный счет Подрядчика, указанный в разделе 12 Договора. Датой исполнения Заказчиком платежных обязательств по Договору считается дата списания денежных средств с расчетного счета Заказчика.

2.3. Подрядчик считается выполнившим Работы в полном объеме после надлежащего исполнения всех предусмотренных настоящим Договором обязательств, при условии подписании Сторонами Акта сдачи-приемки выполненных работ по Договору, подтверждающего выполнение Подрядчиком Работ по Договору в полном объеме.

### **3. СРОКИ ПРОВЕДЕНИЯ РАБОТ**

3.1. Сроки выполнения Работ по настоящему договору: 08.12.2025 г. - 26.12.2025 г.

### **4. ОБЯЗАННОСТИ СТОРОН**

4.1. *Заказчик обязуется:*



4.1.1. Принять выполненную работу с надлежащим качеством и в срок и оплатить Подрядчику установленную стоимость в порядке и на условиях, предусмотренных настоящим Договором, а также Дополнительными соглашениями к Договору.

4.1.2 Заказчик вправе оказывать Подрядчику содействие в выполнении предмета настоящего Договора, в том числе предоставлять необходимые документы и информацию, по письменному требованию Подрядчика.

4.1.3 Заказчик вправе осуществлять контроль за ходом и качеством выполняемых Подрядчиком работ, не вмешиваясь в его оперативно-хозяйственную деятельность.

4.2. *Подрядчик обязуется:*

4.2.1. Своевременно, должным образом, в срок и с надлежащим качеством выполнить принятые на себя обязательства, в соответствии с условиями настоящего Договора, в том числе Технического задания (Приложение №1), а также в соответствии с требованиями, предъявляемыми действующим законодательством.

4.2.2. Передать Заказчику готовую документацию, которая является результатом Работ, в сроки, предусмотренные п.3.1. настоящего Договора.

4.2.3. Подрядчик вправе по своему усмотрению и за свой счет привлекать третьи лица к исполнению Работ, предусмотренных настоящим Договором, отвечая за действия третьих лиц как за свои собственные.

4.2.4. Немедленно предупредить Заказчика обо всех не зависящих от него обстоятельствах, которые могут повлиять на качество выполнения Работы либо создают невозможность завершения Работы в срок.

4.2.5. Передать результат Работы, а также иную документацию разработанную (полученную) в ходе выполнения Работ по настоящему Договору и имеющую непосредственное отношение к результату Работы и необходимую для использования результата Работы, Заказчику.

4.2.6. Не передавать результат Работы третьим лицам без согласия Заказчика.

## **5. ПОРЯДОК СДАЧИ И ПРИЕМКИ РАБОТ**

5.1. В сроки, установленные Дополнительным соглашением, Подрядчик передает уполномоченному представителю Заказчика акт сдачи – приемки выполненных Работ с приложенными к нему документами (на бумажном и электронном носителях).

5.2. Работа считается выполненной после передачи отчета о проведении археологического сопровождения Заказчику и подписания Заказчиком акта сдачи-приемки выполненных работ.

5.3. После подписания акта сдачи-приемки выполненных работ, работы считаются принятыми и должны быть оплачены в соответствии с пунктом 2.3. настоящего договора.

## **6. ОТВЕТСТВЕННОСТЬ СТОРОН**

6.1. При нарушении Подрядчиком сроков сдачи Работ он обязан уплатить пени в размере 0,05% от стоимости Работ за каждый день просрочки, но не более 10% от стоимости работ.

6.2. При задержке Заказчиком платежей за выполненную Работу надлежащим качеством, предусмотренных в настоящем Договоре Заказчик уплачивает пени в размере 0,05% от стоимости работ за каждый день просрочки, но не более 10% от стоимости работ.

6.3. Во всех иных случаях, Стороны несут ответственность за неисполнение или ненадлежащее исполнение своих обязательств по настоящему Договору в соответствии с действующим законодательством Российской Федерации.

6.4. Применение любой меры ответственности, предусмотренной настоящим Договором, равно как и действующим законодательством Российской Федерации, распространяющимися на отношения, регулируемые настоящим Договором, должно сопровождаться направлением претензии (уведомления) на адрес Подрядчика [germangermanik@yandex.ru](mailto:germangermanik@yandex.ru), с указанием в ней характера нарушения. Направление указанного

уведомления является обязательным условием. Срок ответа на претензию 10 (Десять) дней с даты получения адресатом.

## **7. ОБСТОЯТЕЛЬСТВА НЕПРЕОДОЛИМОЙ СИЛЫ**

7.1. Ни одна из Сторон не несет ответственности перед другой Стороной за неисполнение или ненадлежащее исполнение обязательств по настоящему Договору, обусловленное действием обстоятельств непреодолимой силы, т.е. чрезвычайных и непредотвратимых при данных условиях обстоятельств, в том числе объявленной или фактической войной, гражданскими волнениями, эпидемиями, блокадами, эмбарго, пожарами, землетрясениями, наводнениями и другими природными стихийными бедствиями, изданием актов органов государственной власти.

7.2. Свидетельство, выданное соответствующим компетентным органом, является достаточным подтверждением наличия и продолжительности действия обстоятельств непреодолимой силы.

7.3. Сторона, которая не исполняет своих обязательств вследствие действия обстоятельств непреодолимой силы, должна не позднее, чем в трехдневный срок известить другую Сторону о таких обстоятельствах и их влиянии на исполнение обязательств по настоящему Договору путем отправления уведомления на адрес официальной электронной почты другой Стороны.

7.4. Если обстоятельства непреодолимой силы действует на протяжении 3 (трех) последовательных месяцев, настоящий Договор может быть расторгнут по соглашению Сторон, либо в порядке, установленном пунктом 8.3. настоящего Договора.

7.5. В случае расторжения настоящего Договора по причине, указанной в пункте 7.4. настоящего Договора, Подрядчик не возвращает Заказчику денежные средства, перечисленные ему в качестве предоплаты, на расчетный счет Заказчика.

## **8. РАЗРЕШЕНИЕ СПОРОВ**

8.1. Все споры, возникающие при исполнении настоящего Договора, решаются Сторонами путем переговоров.

8.2. Если Стороны не придут к соглашению путем переговоров, все споры рассматриваются в претензионном порядке. Срок рассмотрения претензии – 10 (Десять) дней с даты получения претензии.

8.3. В случае если споры не урегулированы Сторонами с помощью переговоров и в претензионном порядке, то они передаются заинтересованной Стороной в арбитражный суд в соответствии с действующим законодательством Российской Федерации.

## **9. ПОРЯДОК ВНЕСЕНИЯ ИЗМЕНЕНИЙ, ДОПОЛНЕНИЙ В ДОГОВОР И ЕГО РАСТОРЖЕНИЯ**

9.1. В настоящий Договор могут быть внесены изменения и дополнения, которые оформляются дополнительными соглашениями к настоящему Договору.

9.2. Настоящий Договор может быть досрочно расторгнут по основаниям, предусмотренным законодательством Российской Федерации и настоящим Договором.

## **10. КОММЕРЧЕСКАЯ ТАЙНА**

10.1. Условия настоящего Договора, а также вся информация, полученная в ходе реализации настоящего Договора, считается конфиденциальной и не подлежит разглашению или передаче третьим лицам, как в период действия настоящего Договора, так и по окончании его действия без согласования с другой Стороной. Исключение составляют сведения, направляемые по оформленному запросу должностных лиц органов государственной власти и управления, судов в соответствии с законодательством РФ.

10.2. Стороны обязуются также не разглашать информацию, включающую:

- техническую информацию, которая к моменту ее разглашения является государственной собственностью Российской Федерации, собственностью Заказчика, Подрядчика или других лиц, участвующих в строительстве Объекта;
- техническую информацию, которая была получена Заказчиком или Подрядчиком от какой-либо третьей стороны, потребовавшей ее неразглашения.

10.3. Финансовая информация не подлежит разглашению.

## 11. ПРОЧИЕ УСЛОВИЯ

11.1. Право собственности на результаты Работ по настоящему Договору принадлежит Заказчику.

11.2. Стороны обязаны информировать друг друга путем отправления уведомления на адрес официальной электронной почты другой Стороны обо всех изменениях, касающихся их юридических адресов, платежных реквизитов, а также о реорганизации, ликвидации, изменениях размера уставного капитала, изменениях в учредительных документах в течение 3-х (трех) рабочих дней со дня получения свидетельства о государственной регистрации этих изменений.

11.3. В случае досрочного расторжения настоящего Договора по основаниям, предусмотренным законодательством Российской Федерации, авансовый платеж Заказчику не возвращается.

11.4. Все приложения к настоящему Договору являются его неотъемлемыми частями.

11.5. Настоящий Договор составлен в двух экземплярах, имеющих одинаковую силу, по одному для каждой из Сторон.

Приложения:

1. Техническое задание;
2. Соглашение о договорной цене.

## 12. ЮРИДИЧЕСКИЕ АДРЕСА И ПЛАТЕЖНЫЕ РЕКВИЗИТЫ СТОРОН

<b>Заказчик:</b> <b>ИП Аврух Лев Григорьевич</b> Юридический адрес: 197371, Санкт-Петербург, ул. Ольховая, д. 14, корп.1, 230 ОГРНИП: 319784700004521 ИНН: 781011648229 Номер счёта: 40802810232280001927 Банк: ФИЛИАЛ «САНКТ-ПЕТЕРБУРГСКИЙ» АО «АЛЬФА-БАНК» БИК: 044030786 Кор. счёт: 30101810600000000786	<b>Подрядчик:</b> <b>Герман Константин Энрикович</b> Паспорт  , аттестован Приказом Министерства культуры РФ № 105 от 24.01.2024 г.
---	---

**Заказчик**

ИП Аврух Лев Григорьевич



Аврух Л.Г.

М.П.



**Исполнитель:**

Герман Константин Энрикович



Герман К.Э.

М.П.

**Утверждаю**  
ИП Аврух Лев Григорьевич

**Согласовано**  
Герман Константин Энрикович



Аврух Л.Г.  
М.П.

Герман К.Э.  
М.П.

### ТЕХНИЧЕСКОЕ ЗАДАНИЕ

на проведение государственной историко-культурной экспертизы документации о наличии/отсутствии объектов культурного наследия на земельном участке по адресу:  
Санкт-Петербург, город Сестрорецк, Владимирский проспект, дом 9а, литера Д  
(кадастровый номер: 78:38:0011344:8)

#### 1. Общие положения

**1.1. Наименование объекта:** документация о наличии/отсутствии объектов культурного наследия на земельном участке по адресу: Санкт-Петербург, город Сестрорецк, Владимирский проспект, дом 9а, литера Д (кадастровый номер: 78:38:0011344:8).

**2. Цель работы:** определение возможности проведения земляных, строительных, мелиоративных и хозяйственных работ на земельном участке.

#### 3. Основная нормативно-техническая документация:

3.1. Федеральный закон от 25 июня 2002 № 73-ФЗ (в ред. от 08.03.2015) «Об объектах культурного наследия (памятниках истории и культуры) народов Российской Федерации».

3.2. Приказ Минкультуры СССР от 13.05.1986 №203 «Инструкция о порядке учета, обеспечения сохранности, содержания, использования и реставрации недвижимых памятников истории и культуры».

3.3. Постановление Правительства Российской Федерации от 25.04.2024 № 530 "Об утверждении Положения о государственной историко-культурной экспертизе".

#### 4. Состав работ:

4.1. Предварительные работы (сбор исходных данных):

- 4.1.1. Составление перечня фондовых, архивных источников по состоянию на 2025 год;
- 4.1.2. Проработка печатных материалов по региону исследований;
- 4.1.3. Проведение историко-библиографических и архивных исследований;
- 4.1.4. Составление исторической справки по территории;
- 4.1.5. Изучение, анализ и обобщение полученных материалов.

#### 5. Технические требования к выполнению работ.

5.1. Отчетная документация должна соответствовать требованиям Постановления Правительства Российской Федерации от 25.04.2024 № 530 "Об утверждении Положения о государственной историко-культурной экспертизе".

5.2. Окончательная отчетная документация по работам сдается в 1 экземпляре в электронном виде.

### Приложение 3

к Акту государственной историко-культурной экспертизы документации, за исключением научных отчетов о выполненных археологических полевых работах, содержащей результаты исследований, в соответствии с которыми определяется наличие или отсутствие объектов археологического наследия или объектов, обладающих признаками объекта археологического наследия, на земельных участках, подлежащих воздействию земляных, строительных, мелиоративных и (или) хозяйственных работ, предусмотренных статьей 25 Лесного кодекса Российской Федерации работ по использованию лесов (за исключением работ, указанных в пунктах 3, 4 и 7 части 1 статьи 25 Лесного кодекса Российской Федерации) и иных работ по объекту: Земельный участок по адресу Санкт-Петербург, город Сестрорецк, Владимирский проспект, дом 9а, литера Д (кадастровый номер: 78:38:0011344:8)

Копия документов об аттестации государственного эксперта



**МИНИСТЕРСТВО КУЛЬТУРЫ  
РОССИЙСКОЙ ФЕДЕРАЦИИ**

**ПРИКАЗ**

от 24 января 2024.

Москва

№ 105

**Об аттестации экспертов по проведению государственной  
историко-культурной экспертизы**

В соответствии с Федеральным законом от 25 июня 2002 г. № 73-ФЗ «Об объектах культурного наследия (памятниках истории и культуры) народов Российской Федерации», пунктом 9 Положения о государственной историко-культурной экспертизе, утвержденного постановлением Правительства Российской Федерации от 15 июля 2009 г. № 569, Положением о порядке аттестации экспертов по проведению государственной историко-культурной экспертизы, утвержденным приказом Минкультуры России от 26 августа 2010 г. № 563 (в редакции приказа Минкультуры России от 30 декабря 2021 г. № 2317), руководствуясь Положением об аттестационной комиссии Минкультуры России, утвержденным приказом Минкультуры России от 29 декабря 2011 г. № 1276, протоколом заседания аттестационной комиссии Министерства культуры Российской Федерации по аттестации экспертов по проведению государственной историко-культурной экспертизы от 17 января 2024 г.,  
п р и к а з ы в а ю:

1. Аттестовать экспертов по проведению государственной историко-культурной экспертизы согласно приложению к настоящему приказу.

2. Департаменту государственной охраны культурного наследия (Р.А.Рыбало) обеспечить размещение информации об аттестованных экспертах на официальном сайте Минкультуры России в информационно-телекоммуникационной сети «Интернет».

3. Контроль за исполнением настоящего приказа возложить на первого заместителя Министра культуры Российской Федерации С.Г.Обрывалина.

Статс-секретарь-заместитель Министра

Н.А.Преподобная





Приложение  
к приказу Министерства культуры  
Российской Федерации  
от «24» января 2024 г.  
№ 105

Аттестованные эксперты по проведению  
государственной историко-культурной экспертизы

№ п/п	Фамилия, имя, отчество соискателя	Решение о присвоении статуса аттестованного эксперта:
1.	Верман Ирина Геннадьевна	<ul style="list-style-type: none"> <li>- выявленные объекты культурного наследия в целях обоснования целесообразности включения данных объектов в реестр;</li> <li>- документы, обосновывающие включение объектов культурного наследия в реестр;</li> <li>- документы, обосновывающие изменение категории историко-культурного значения объекта культурного наследия.</li> </ul>
2.	Воробьева Елена Валериевна	<ul style="list-style-type: none"> <li>- выявленные объекты культурного наследия в целях обоснования целесообразности включения данных объектов в реестр;</li> <li>- документы, обосновывающие включение объектов культурного наследия в реестр;</li> <li>- документация или разделы документации, обосновывающие меры по обеспечению сохранности объекта культурного наследия, включенного в реестр, выявленного объекта культурного наследия либо объекта, обладающего признаками объекта культурного наследия, при проведении земляных, мелиоративных, хозяйственных работ, указанных в статье 30 Федерального закона от 25.06.2002 № 73-ФЗ «Об объектах культурного наследия (памятниках истории и культуры) народов Российской Федерации» (далее – Федеральный закон № 73-ФЗ) работ по использованию лесов и иных работ в границах территории объекта культурного наследия либо на земельном участке, непосредственно связанном с земельным участком в границах территории объекта культурного наследия;</li> <li>- проектная документация на проведение работ по сохранению объектов культурного наследия;</li> </ul>

		<ul style="list-style-type: none"> <li>- проекты зон охраны объекта культурного наследия;</li> <li>- документация, обосновывающая границы защитной зоны объекта культурного наследия.</li> </ul>
3.	Герман Константин Энрикович	<ul style="list-style-type: none"> <li>- выявленные объекты культурного наследия в целях обоснования целесообразности включения данных объектов в реестр;</li> <li>- земли, подлежащие воздействию земляных, строительных, мелиоративных, хозяйственных работ, предусмотренных статьей 25 Лесного кодекса Российской Федерации работ по использованию лесов (за исключением работ, указанных в пунктах 3, 4 и 7 части 1 статьи 25 Лесного кодекса Российской Федерации) и иных работ, в случае, если указанные земли расположены в границах территорий, утвержденных в соответствии с пунктом 34.2 пункта 1 статьи 9 Федерального закона № 73-ФЗ;</li> <li>- документация, за исключением научных отчетов о выполненных археологических полевых работах, содержащая результаты исследований, в соответствии с которыми определяется наличие или отсутствие объектов, обладающих признаками объекта культурного наследия, на земельных участках, подлежащих воздействию земляных, строительных, мелиоративных, хозяйственных работ, указанных в статье 30 Федерального закона № 73-ФЗ работ по использованию лесов и иных работ;</li> <li>- документация или разделы документации, обосновывающие меры по обеспечению сохранности объекта культурного наследия, включенного в реестр, выявленного объекта культурного наследия либо объекта, обладающего признаками объекта культурного наследия, при проведении земляных, мелиоративных, хозяйственных работ, указанных в статье 30 Федерального закона № 73-ФЗ работ по использованию лесов и иных работ в границах территории объекта культурного наследия либо на земельном участке, непосредственно связанном с земельным участком в границах территории объекта культурного наследия.</li> </ul>
4.	Губин Ян Владимирович	<ul style="list-style-type: none"> <li>- проекты зон охраны объекта культурного наследия;</li> <li>- документация, обосновывающая границы защитной зоны объекта культурного наследия.</li> </ul>

5.	Кузнецова Елена Анатольевна	<ul style="list-style-type: none"> <li>- выявленные объекты культурного наследия в целях обоснования целесообразности включения данных объектов в реестр;</li> <li>- документы, обосновывающие включение объектов культурного наследия в реестр;</li> <li>- документы, обосновывающие исключение объектов культурного наследия из реестра;</li> <li>- документы, обосновывающие изменение категории историко-культурного значения объекта культурного наследия;</li> <li>- документация, за исключением научных отчетов о выполненных археологических полевых работах, содержащая результаты исследований, в соответствии с которыми определяется наличие или отсутствие объектов, обладающих признаками объекта культурного наследия, на земельных участках, подлежащих воздействию земляных, строительных, мелиоративных, хозяйственных работ, указанных в статье 30 Федерального закона № 73-ФЗ работ по использованию лесов и иных работ.</li> </ul>
6.	Остапенко Александр Алексеевич	<ul style="list-style-type: none"> <li>- выявленные объекты культурного наследия в целях обоснования целесообразности включения данных объектов в реестр;</li> <li>- документация, за исключением научных отчетов о выполненных археологических полевых работах, содержащая результаты исследований, в соответствии с которыми определяется наличие или отсутствие объектов, обладающих признаками объекта культурного наследия, на земельных участках, подлежащих воздействию земляных, строительных, мелиоративных, хозяйственных работ, указанных в статье 30 Федерального закона № 73-ФЗ работ по использованию лесов и иных работ;</li> <li>- документация или разделы документации, обосновывающие меры по обеспечению сохранности объекта культурного наследия, включенного в реестр, выявленного объекта культурного наследия либо объекта, обладающего признаками объекта культурного наследия, при проведении земляных, мелиоративных, хозяйственных работ, указанных в статье 30 Федерального закона № 73-ФЗ работ по использованию лесов и иных работ в границах территории объекта культурного наследия либо на земельном участке, непосредственно связанном с</li> </ul>



		земельным участком в границах территории объекта культурного наследия.
7.	Петросян Меружан Варанцович	<ul style="list-style-type: none"> <li>- выявленные объекты культурного наследия в целях обоснования целесообразности включения данных объектов в реестр;</li> <li>- документы, обосновывающие включение объектов культурного наследия в реестр;</li> <li>- документы, обосновывающие исключение объектов культурного наследия из реестра;</li> <li>- документация или разделы документации, обосновывающие меры по обеспечению сохранности объекта культурного наследия, включенного в реестр, выявленного объекта культурного наследия либо объекта, обладающего признаками объекта культурного наследия, при проведении земляных, мелиоративных, хозяйственных работ, указанных в статье 30 Федерального закона № 73-ФЗ работ по использованию лесов и иных работ в границах территории объекта культурного наследия либо на земельном участке, непосредственно связанном с земельным участком в границах территории объекта культурного наследия;</li> <li>- проектная документация на проведение работ по сохранению объектов культурного наследия;</li> <li>- проекты зон охраны объекта культурного наследия;</li> <li>- документация, обосновывающая границы защитной зоны объекта культурного наследия.</li> </ul>
8.	Ракушин Алексей Иванович	<ul style="list-style-type: none"> <li>- выявленные объекты культурного наследия в целях обоснования целесообразности включения данных объектов в реестр;</li> <li>- документы, обосновывающие включение объектов культурного наследия в реестр;</li> <li>- земли, подлежащие воздействию земляных, строительных, мелиоративных, хозяйственных работ, предусмотренных статьей 25 Лесного кодекса Российской Федерации работ по использованию лесов (за исключением работ, указанных в пунктах 3, 4 и 7 части 1 статьи 25 Лесного кодекса Российской Федерации) и иных работ, в случае, если указанные земли расположены в границах территорий, утвержденных в соответствии с пунктом 34.2 пункта 1 статьи 9 Федерального закона № 73-ФЗ;</li> <li>- документация, за исключением научных отчетов о выполненных археологических полевых</li> </ul>

		<p>работах, содержащая результаты исследований, в соответствии с которыми определяется наличие или отсутствие объектов, обладающих признаками объекта культурного наследия, на земельных участках, подлежащих воздействию земляных, строительных, мелиоративных, хозяйственных работ, указанных в статье 30 Федерального закона № 73-ФЗ работ по использованию лесов и иных работ.</p>
9.	Смирнова Алена Евгеньевна	<ul style="list-style-type: none"> <li>- выявленные объекты культурного наследия в целях обоснования целесообразности включения данных объектов в реестр;</li> <li>- документы, обосновывающие включение объектов культурного наследия в реестр;</li> <li>- документы, обосновывающие исключение объектов культурного наследия из реестра;</li> <li>- документы, обосновывающие изменение категории историко-культурного значения объекта культурного наследия;</li> <li>- документация или разделы документации, обосновывающие меры по обеспечению сохранности объекта культурного наследия, включенного в реестр, выявленного объекта культурного наследия либо объекта, обладающего признаками объекта культурного наследия, при проведении земляных, мелиоративных, хозяйственных работ, указанных в статье 30 Федерального закона № 73-ФЗ работ по использованию лесов и иных работ в границах территории объекта культурного наследия либо на земельном участке, непосредственно связанном с земельным участком в границах территории объекта культурного наследия.</li> </ul>
10.	Терская Ирина Владимировна	<ul style="list-style-type: none"> <li>- выявленные объекты культурного наследия в целях обоснования целесообразности включения данных объектов в реестр;</li> <li>- документы, обосновывающие включение объектов культурного наследия в реестр;</li> <li>- документы, обосновывающие исключение объектов культурного наследия из реестра;</li> <li>- документы, обосновывающие изменение категории историко-культурного значения объекта культурного наследия;</li> <li>- проектная документация на проведение работ по сохранению объектов культурного наследия;</li> <li>- документация или разделы документации, обосновывающие меры по обеспечению сохранности</li> </ul>

		объекта культурного наследия, включенного в реестр, выявленного объекта культурного наследия либо объекта, обладающего признаками объекта культурного наследия, при проведении земляных, мелиоративных, хозяйственных работ, указанных в статье 30 Федерального закона № 73-ФЗ работ по использованию лесов и иных работ в границах территории объекта культурного наследия либо на земельном участке, непосредственно связанном с земельным участком в границах территории объекта культурного наследия.
11.	Турова Екатерина Алексеевна	<ul style="list-style-type: none"> <li>- выявленные объекты культурного наследия в целях обоснования целесообразности включения данных объектов в реестр;</li> <li>- документы, обосновывающие включение объектов культурного наследия в реестр;</li> <li>- проектная документация на проведение работ по сохранению объектов культурного наследия.</li> </ul>
12.	Хливнюк Александр Витальевич	<ul style="list-style-type: none"> <li>- выявленные объекты культурного наследия в целях обоснования целесообразности включения данных объектов в реестр;</li> <li>- документы, обосновывающие включение объектов культурного наследия в реестр;</li> <li>- документы, обосновывающие исключение объектов культурного наследия из реестра;</li> <li>- документы, обосновывающие изменение категории историко-культурного значения объекта культурного наследия;</li> <li>- проекты зон охраны объекта культурного наследия;</li> <li>- документация, обосновывающая границы защитной зоны объекта культурного наследия.</li> </ul>



## Приложение 4

к Акту государственной историко-культурной экспертизы документации, за исключением научных отчетов о выполненных археологических полевых работах, содержащей результаты исследований, в соответствии с которыми определяется наличие или отсутствие объектов археологического наследия или объектов, обладающих признаками объекта археологического наследия, на земельных участках, подлежащих воздействию земляных, строительных, мелиоративных и (или) хозяйственных работ, предусмотренных статьей 25 Лесного кодекса Российской Федерации работ по использованию лесов (за исключением работ, указанных в пунктах 3, 4 и 7 части 1 статьи 25 Лесного кодекса Российской Федерации) и иных работ по объекту: Земельный участок по адресу Санкт-Петербург, город Сестрорецк, Владимирский проспект, дом 9а, литера Д (кадастровый номер: 78:38:0011344:8)

- Копия письма Комитета по государственному контролю, использованию и охране памятников истории и культуры правительства Санкт-Петербурга №01-43-20569/25-0-1 от 12.08.2025.



ПРАВИТЕЛЬСТВО САНКТ-ПЕТЕРБУРГА

**КОМИТЕТ ПО ГОСУДАРСТВЕННОМУ  
КОНТРОЛЮ, ИСПОЛЬЗОВАНИЮ  
И ОХРАНЕ ПАМЯТНИКОВ  
ИСТОРИИ И КУЛЬТУРЫ  
(КГИОП)**

ул. Золотого России, д. 1-3, литера А, Санкт-Петербург, 191023  
Тел. (812) 417-43-03, Факс (812) 710-42-45  
E-mail: kgiop@gov.spb.ru  
<https://www.gov.spb.ru>, <http://kgiop.ru>

Генеральному директору  
ООО "Петролак"

Прицу П.В.

**c-terra@mail.ru**

№01-43-20569/25-0-1 от 12.08.2025

№ 01-43-20569/25-0-0 от 12.08.2025

На № 1701853 от 12.08.2025

В ответ на Ваше обращение КГИОП сообщает, что земельный участок по адресу: **Санкт-Петербург, город Сестрорецк, Владимирский проспект, дом 9а, литера Д** (кадастровый номер: 78:38:0011344:8) расположен вне зон охраны объектов культурного наследия.

Закон Санкт-Петербурга от 19.01.2009 № 820-7 (в редакции, вступившей в силу 26.02.2025) «О границах объединенных зон охраны объектов культурного наследия, расположенных на территории Санкт-Петербурга, режимах использования земель и требованиях к градостроительным регламентам в границах указанных зон».

В пределах границ вышеуказанного земельного участка отсутствуют объекты (выявленные объекты) культурного наследия; объекты культурного наследия, включенные в Единый государственный реестр объектов культурного наследия (памятников истории и культуры) народов Российской Федерации, а также защитная зона объектов культурного наследия.

К границам участка непосредственно не примыкают объекты (выявленные объекты) культурного наследия.

Согласно приказу Минкультуры России от 30.10.2020 № 1295 (ред. от 19.10.2022) «Об утверждении предмета охраны, границ территории и требований к градостроительным регламентам в границах территории исторического поселения федерального значения город Санкт-Петербург» (далее – историческое поселение), участок расположен вне границ территории исторического поселения.

КГИОП не располагает сведениями о наличии либо отсутствии объектов, обладающих признаками объектов культурного наследия, на рассматриваемом земельном участке. В связи с этим, а также в соответствии с требованиями ст. 30 Федерального закона № 73-ФЗ от 25.06.2002 г. «Об объектах культурного наследия (памятниках истории и культуры) народов Российской Федерации», земельный участок является объектом государственной историко-культурной экспертизы.

Дополнительно сообщаем, что в соответствии с пп. (а) п. 2 постановления Правительства Российской Федерации от 30.12.2023 № 2418 «Об особенностях порядка определения наличия или отсутствия объектов, обладающих признаками объекта археологического наследия, на территориях, подлежащих воздействию изыскательских, земляных, строительных, мелиоративных, хозяйственных работ, указанных в статье 30 федерального закона «Об объектах культурного наследия (памятниках истории и культуры) народов Российской Федерации» работ по использованию лесов и иных работ» государственная историко-культурная экспертиза земельного участка не проводится в случае выполнения:

- земляных работ, связанных с прокладкой инженерных коммуникаций в существующих каналах, тоннелях и коммуникационных коллекторах;
- земляных работ, связанных с реконструкцией и капитальным ремонтом автомобильных дорог первой и второй категорий в границах их полосы отвода;
- земляных работ, выполняемых в границах существующих фундаментов и опор зданий, строений и сооружений.

Данное письмо носит информативный характер и не является разрешением на производство работ.

**Начальник Управления  
государственного реестра  
объектов культурного наследия**

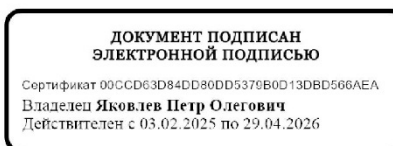

**П.О. Яковлев**

Сырцова Е.П.  
(812) 417-43-46

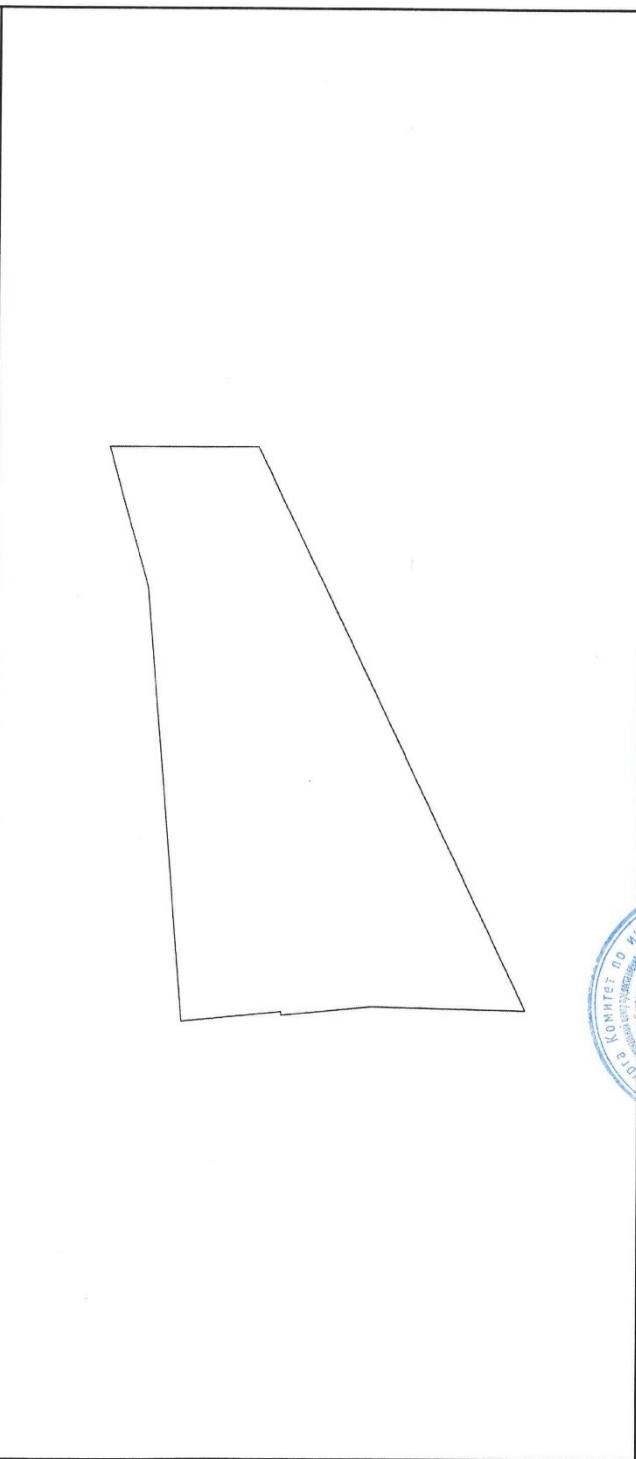

- Выписка из Единого государственного реестра недвижимости об объекте недвижимости земельный участок с кадастровым номером 78:38:0011344:8.

Земельный участок			
вид объекта недвижимости			
Лист № 1 раздела 3	Всего листов раздела 3: 1	Всего разделов: 3	Всего листов выписки: 6
19.12.2024г.			
Кадастровый номер:		78:38:0011344:8	
План (чертеж, схема) земельного участка			
			
Масштаб 1:3000			
Условные обозначения:			
полное наименование должности		ДОКУМЕНТ ПОДПИСАН	
КРАСНОГВАРДЕЙСКОГО		ЭЛЕКТРОННОЙ ПОДПИСЬЮ	
НОВОЧЕРКАССКИЙ ПР		Сертификат: 009F0BDC181A023B64597F1E25798EB50	
21.12.24 БАЛАННА		Выдана: ФЕДЕРАЛЬНАЯ СЛУЖБА ГОСУДАРСТВЕННОЙ	
		РЕГИСТРАЦИИ КАДАСТРА И СЪЕМОЧНО-КАДАСТРОВОЙ	
		Действителен с 02.08.2024 по 28.10.2025	
инициалы, фамилия			

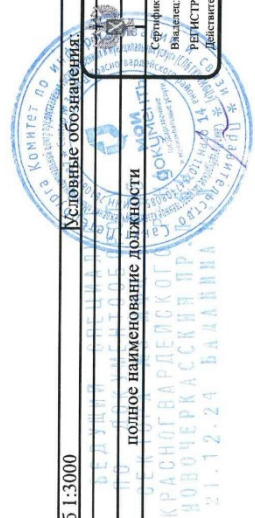

Земельный участок			
вид объекта недвижимости			
Лист № 4 раздела 2	Всего листов раздела 2: 4	Всего разделов: 3	Всего листов выписки: 6
19.12.2024г.			
Кадастровый номер: 78:38:0011344:8			
12	Сведения о невозможности государственной регистрации перехода, прекращения, ограничения права на земельный участок из земель сельскохозяйственного назначения:		
данные отсутствуют			

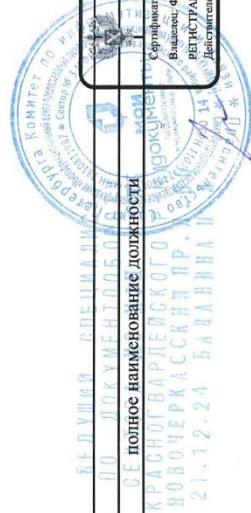

ПОДПИСАНИЕ СПЕЦИАЛЬНОГО ПОЛНОМОЧЕННОГО ДОЛЖНОСТИ	
ПОЛНОЕ НАИМЕНОВАНИЕ ДОЛЖНОСТИ	ДОКУМЕНТ ПОДПИСАН
ЭЛЕКТРОННОЙ ПОДПИСЬЮ	ЭЛЕКТРОННОЙ ПОДПИСЬЮ
Сертификат: 0091005C181A033B64597E1E25798E850	
Владелец: ФЕДЕРАЛЬНАЯ СЛУЖБА ГОСУДАРСТВЕННОЙ РЕГИСТРАЦИИ КАДАСТРА И КАРТОГРАФИИ	
Действителен: с 02.08.2024 по 26.10.2025	
инициалы, фамилия	

Земельный участок			
вид объекта недвижимости			
Лист № 3 раздела 2	Всего листов раздела 2: 4	Всего разделов: 3	Всего листов выписки: 6
19.12.2024г.			
Кадастровый номер:		78:38:0011344:8	
<p>лицо, в пользу которого установлены ограничения прав и обременение объекта недвижимости:</p> <p>сведения о возможности предоставления третьим лицам персональных данных физического лица</p> <p>основание государственной регистрации:</p> <p>сведения об осуществлении государственной регистрации сделки, права, ограничения права без необходимого в силу закона согласия третьего лица, органа:</p> <p>сведения об управляющем залогом и о договоре управления залогом, если такой договор заключен для управления ипотекой:</p> <p>сведения о депозитарии, который осуществляет хранение обезличенной документарной закладной или электронной закладной:</p> <p>сведения о внесении изменений или дополнений в регистрационную запись об ипотеке:</p>			
6	Заявленные в судебном порядке права требования:	данные отсутствуют	
7	Сведения о возражении в отношении зарегистрированного права:	данные отсутствуют	
8	Сведения о возможности предоставления третьим лицам персональных данных физического лица	данные отсутствуют	
9	Сведения о наличии решения об изъятии объекта недвижимости для государственных и муниципальных нужд:	данные отсутствуют	
10	Сведения о невозможности государственной регистрации без личного участия правообладателя или его законного представителя:	данные отсутствуют	
11	Правопритязания и сведения о наличии поступивших, но не рассмотренных заявлений о проведении государственной регистрации права (перехода, прекращения права), ограничения права или обременения объекта недвижимости, сделки в отношении объекта недвижимости:	отсутствуют	
полное наименование должности		ДОКУМЕНТ ПОДПИСАН	
		ЭЛЕКТРОННОЙ ПОДПИСЬЮ	
		ИННИЦИАЛЫ, ФАМИЛИЯ	

Сертификат: 069f6bdc181a023b64597f1e2379b6f80  
 Владелец: ФЕДЕРАЛЬНАЯ СЛУЖБА ГОСУДАРСТВЕННОЙ  
 РЕГИСТРАЦИИ, КАДАСТРА И КАРТОГРАФИИ  
 Действителен с 02.08.2024 по 26.10.2025

КРАСНОГОРСКОГО  
 НОВОЧЕРКАССКОГО  
 21.12.24 БАЛАНОВА И.



Земельный участок				
вид объекта недвижимости				
Лист № 2 раздела 2	Всего листов раздела 2: 4	Всего разделов: 3	Всего листов выписки: 6	
19.12.2024г.				
Кадастровый номер:		78:38:0011344:8		
5	сведения о депозитарии, который осуществляет хранение обезличенной документарной закладной или электронной закладной:			
	ведения о внесении изменений или дополнений в регистрационную запись об ипотеке:			
	Ограничение прав и обременение объекта недвижимости:			
	5.1	вид:	Прочие ограничения прав и обременения объекта недвижимости	
	дата государственной регистрации:	21.11.2011 00:00:00		
	номер государственной регистрации:	78-78-04/026/2011-092		
	срок, на который установлены ограничение прав и обременение объекта недвижимости:	данные отсутствуют		
	лицо, в пользу которого установлены ограничение прав и обременение объекта недвижимости:	публичный		
	сведения о возможности предоставления третьим лицам персональных данных физического лица	данные отсутствуют		
	основание государственной регистрации:	Кадастровый паспорт земельного участка (Выписка из государственного кадастра недвижимости), № 20041, выдан 10.12.2010	данные отсутствуют	
5.2	сведения об осуществлении государственной регистрации сделки, права, ограничения права без необходимого в силу закона согласия третьего лица, органа:			
	сведения об управлении залогом и о договоре управления залогом, если такой договор заключен для управления ипотекой:	данные отсутствуют		
	сведения о депозитарии, который осуществляет хранение обезличенной документарной закладной или электронной закладной:			
	ведения о внесении изменений или дополнений в регистрационную запись об ипотеке:			
	вид:	Прочие ограничения прав и обременения объекта недвижимости		
	дата государственной регистрации:	21.11.2011 00:00:00		
	номер государственной регистрации:	78-78-04/026/2011-092		
	срок, на который установлены ограничение прав и обременение объекта недвижимости:	данные отсутствуют		
	полное наименование должности		ДОКУМЕНТ ПОДПИСАН ЭЛЕКТРОННОЙ ПОДПИСЬЮ	
			ИНИЦИАЛЫ, ФАМИЛИЯ	

Сертификат: 00F0BDC81A02B64597E2579BF650  
 Выдан: ФЕДЕРАЛЬНАЯ СЛУЖБА ГОСУДАРСТВЕННОЙ РЕГИСТРАЦИИ, КАДАСТРА И КАРТОГРАФИИ  
 Действителен с 02.08.2024 по 26.10.2025

КРАСНОГВАРДЕЙСКОГО  
 НОВОЧЕРКАССКИЙ ПР.Д.  
 21.12.24 БАДАННННН

Земельный участок			
вид объекта недвижимости			
Лист № 1 раздела 2	Всего листов раздела 2: 4	Всего разделов: 3	Всего листов выписки: 6
19.12.2024г.			
Кадастровый номер: 78:38:0011344:8			

1	Правообладатель (правообладатели):	1.1	Акционерное общество "Петролак", ИНН: 7814100487, ОГРН: 1037832021237
	Сведения о возможности предоставления третьим лицам персональных данных физического лица:	1.1.1	данные отсутствуют
2	Вид, номер, дата и время государственной регистрации права:	2.1	Собственность 78:38:0011344-8-78/011/2024-5 19.12.2024 13:56:41
3	Документы-основания	3.1	Договор купли-продажи, выдан 17.12.2024
4	Сведения об осуществлении государственной регистрации сделки, права, ограничения права без необходимого в силу закона согласия третьего лица, органа:	4.1	данные отсутствуют
5	Ограничение прав и обременение объекта недвижимости:		
5.1	Ипотека		
	вид:		
	дата государственной регистрации:	19.12.2024 13:56:41	
	номер государственной регистрации:	78:38:0011344-8-78/011/2024-6	
	срок, на который установлены ограничение прав и обременение объекта недвижимости:	Срок действия с 19.12.2024 по 31.01.2025	
	лицо, в пользу которого установлены ограничение прав и обременение объекта недвижимости:	Общество с ограниченной ответственностью "ТЕХНОИНВЕСТ", ИНН: 7715522174, ОГРН: 1047796365363	
	сведения о возможности предоставления третьим лицам персональных данных физического лица	данные отсутствуют	
	основание государственной регистрации:	Договор купли-продажи, выдан 17.12.2024	
	сведения об осуществлении государственной регистрации сделки, права, ограничения права без необходимого в силу закона согласия третьего лица, органа:	данные отсутствуют	
	сведения об управлении залогом и о договоре управления залогом, если такой договор заключен для управления ипотекой:	данные отсутствуют	

ПОЛНОЕ НАИМЕНОВАНИЕ ДОЛЖНОСТИ		ДОКУМЕНТ ПОДПИСАН	ИНИЦИАЛЫ, ФАМИЛИЯ
СЕРТИФИКАТ ЭЛЕКТРОННОЙ ПОДПИСЬЮ			

Сертификат: 009F0BDC51A02B64597F1E2579BFF650  
Выдана: ФЕДЕРАЛЬНАЯ СЛУЖБА ГОСУДАРСТВЕННОЙ  
РЕГИСТРАЦИИ, КАДАСТРА И КАРТОГРАФИИ  
Действителен с 02.08.2024 по 26.10.2025



Управление Федеральной службы государственной регистрации, кадастра и картографии по Санкт-Петербургу  
полное наименование органа регистрации прав

Выписка из Единого государственного реестра недвижимости об основных характеристиках и зарегистрированных правах на объект недвижимости

Сведения об основных характеристиках объекта недвижимости

В Единый государственный реестр недвижимости внесены следующие сведения:

Земельный участок			
вид объекта недвижимости			
Лист № 1 раздела 1	Всего листов раздела 1: 1	Всего разделов: 3	Всего листов выписки: 6
19.12.2024г.			
Кадастровый номер: 78:38:0011344:8			
Номер кадастрового квартала: 78:38:0011344			
Дата присвоения кадастрового номера: 10.12.2010			
Ранее присвоенный государственный учетный номер: Кадастровый номер 78:38:11344:8			
Местоположение: Санкт-Петербург, город Сестрорецк, Владимирский проспект, дом 9а, литера Д			
Площадь, м2: 39980 +/- 70			
Кадастровая стоимость, руб: 125193244.06			
Кадастровые номера расположенных в пределах земельного участка объектов недвижимости: 78:00:0000000:1467, 78:38:0000000:3960, 78:38:0011344:1013, 78:38:0011344:1014, 78:38:0011344:1015, 78:38:0011344:1016			
Категория земель: Земли населенных пунктов			
Виды разрешенного использования: Для размещения объектов коммерческой деятельности			
Статус записи об объекте недвижимости: Сведения об объекте недвижимости имеют статус "актуальные"			
Особые отметки: данные отсутствуют			
Получатель выписки: Прип Петр Владимирович (представитель правообладателя), Правообладатель: от имени заявителя Акционерное общество "Петролак", 7814100487			

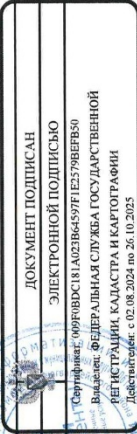
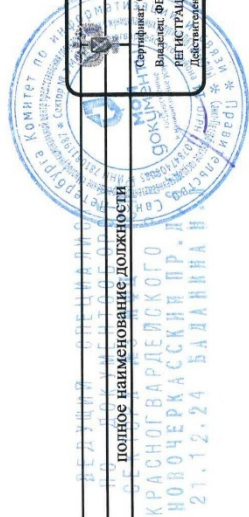

полное наименование должности	ДОКУМЕНТ ПОДПИСАН
полное наименование должности	ЭЛЕКТРОННОЙ ПОДПИСЬЮ
полное наименование должности	Сертификат: 00216645071E2579B6F650
полное наименование должности	Выдано: Федеральная служба государственной
полное наименование должности	РЕГИСТРАЦИИ, КАДАСТРА И КАРТОГРАФИИ
полное наименование должности	Действителен с 02.08.2024 по 26.10.2025
полное наименование должности	инициалы, фамилия





- Градостроительный план земельного участка с кадастровым номером 78:38:0011344:8.

**РФ-78-1-27-0-00-2025-0942-0**

## **ГРАДОСТРОИТЕЛЬНЫЙ ПЛАН ЗЕМЕЛЬНОГО УЧАСТКА**

№01-24-3-932/25 от 07.04.2025

**Санкт-Петербург,  
город Сестрорецк, Владимирский проспект, дом 9а, литера Д  
78:38:0011344:8**



**Санкт-Петербург  
2025**

**ДОКУМЕНТ ПОДПИСАН  
ЭЛЕКТРОННОЙ ПОДПИСЬЮ**

Сертификат 0094F6FBF3E7EDEDEF9EF4CDB38FB46403  
Владелец **Соколов Павел Сергеевич**  
Действителен с 03.06.2024 по 27.08.2025

## ГРАДОСТРОИТЕЛЬНЫЙ ПЛАН ЗЕМЕЛЬНОГО УЧАСТКА

**N РФ-78-1-27-0-00-2025-0942-0**

**Градостроительный план земельного участка подготовлен на основании заявления**

**АО "ПЕТРОЛАК" (регистрационный номер 01-47-12883/25 от 26.03.2025)**

(реквизиты заявления правообладателя земельного участка, иного лица в случаях, предусмотренных частями 1.1 и 1.2 статьи 57.3 Градостроительного кодекса Российской Федерации, с указанием ф.и.о. заявителя - физического лица, либо реквизиты заявления и наименование заявителя - юридического лица о выдаче градостроительного плана земельного участка)

**Местонахождение земельного участка:**

Санкт-Петербург,

Курортный район, город Сестрорецк

**Описание границ земельного участка (образуемого земельного участка):**

См. Таблицу «Сведения о характерных точках границы земельного участка».

**Кадастровый номер земельного участка (при наличии) или в случаях, предусмотренных частями 1.1 и 1.2 статьи 57.3 Градостроительного кодекса Российской Федерации, условный номер образуемого земельного участка на основании утвержденных проекта межевания территории и (или) схемы расположения земельного участка или земельных участков на кадастровом плане территории:**

78:38:0011344:8

**Площадь земельного участка:**

39980 +/- 70 кв. м

**Информация о расположенных в границах земельного участка объектах капитального строительства**

В границах земельного участка расположены объекты капитального строительства. Количество объектов 4 единиц(ы). Объекты отображаются на чертеже(ах) градостроительного плана под порядковыми номерами. Описание объектов капитального строительства приводится в подразделе 3.1 "Объекты капитального строительства" или подразделе 3.2 "Объекты, включенные в единый государственный реестр объектов культурного наследия (памятников истории и культуры) народов Российской Федерации" раздела 3.

**Информация о границах зоны планируемого размещения объекта капитального строительства в соответствии с утвержденным проектом планировки территории (при наличии)**

Проект планировки территории не утвержден.

Обозначение (номер) характерной точки	Перечень координат характерных точек в системе координат, используемой для ведения Единого государственного реестра недвижимости	
	X	Y
-	-	-

**Реквизиты проекта планировки территории и (или) проекта межевания территории в случае, если земельный участок расположен в границах территории, в отношении которой утверждены проект планировки территории и (или) проект межевания территории**

*Проект планировки территории не утвержден.*

(указывается в случае, если земельный участок расположен в границах территории в отношении которой утверждены проект планировки территории и (или) проект межевания территории)

**Информация о расположении земельного участка в границах территории, в отношении которой принято решение о комплексном развитии территории и (или) заключен договор о комплексном развитии территории**

*Решение о комплексном развитии территории и (или) договор о комплексном развитии территории отсутствует.*

(указывается в случае, если земельный участок расположен в границах территории в отношении которой принято решение о комплексном развитии территории и (или) заключен договор о комплексном развитии территории)

**Градостроительный план подготовлен**

Комитетом по градостроительству и архитектуре,  
Первый заместитель председателя Комитета - главный  
архитектор Санкт-Петербурга П.С. Соколов

М.П.

(подпись)

/ П.С. Соколов /

(расшифровка подписи)

**Дата выдачи**

Соответствует дате регистрации  
(ДД.ММ.ГГГГ)



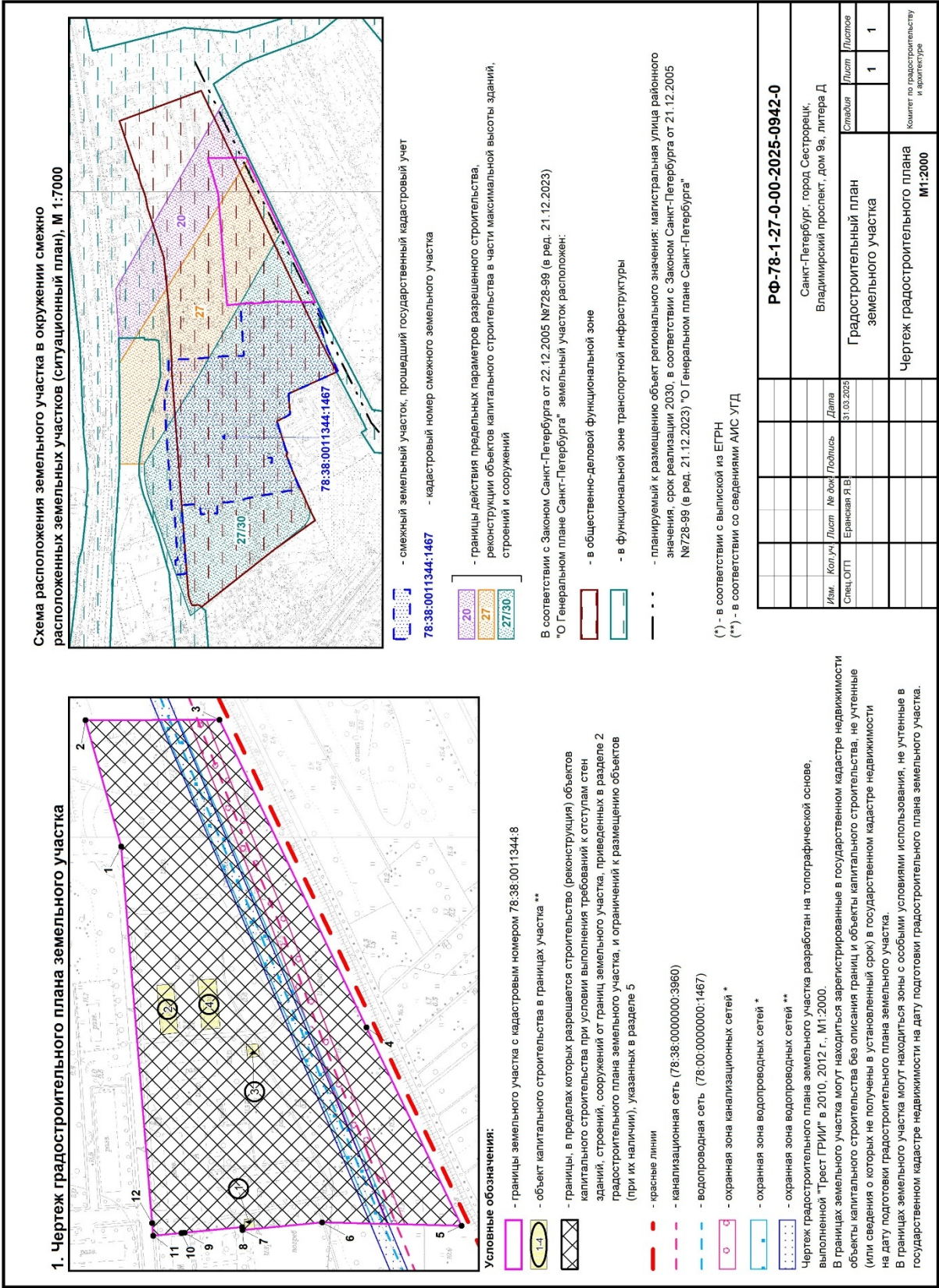

**2. Информация о градостроительном регламенте либо требованиях к назначению, параметрам и размещению объекта капитального строительства на земельном участке, на который действие градостроительного регламента не распространяется или для которого градостроительный регламент не устанавливается**

Земельный участок расположен в территориальной зоне ТД1-2 - общественно-деловая зона объектов многофункциональной общественно-деловой застройки и жилых домов, расположенных на территории периферийных и пригородных районов Санкт-Петербурга, с включением объектов инженерной инфраструктуры в подзоне ТД1-2\_1.

Установлен градостроительный регламент (градостроительные регламенты применяются к правоотношениям, возникшим после вступления их в силу).

В границах одного земельного участка допускается с соблюдением градостроительных регламентов, строительных, экологических, санитарно-гигиенических, противопожарных и иных правил, нормативов размещение двух и более объектов капитального строительства с основными, условно разрешенными и вспомогательными видами использования.

В границах одного земельного участка, в составе одного объекта капитального строительства допускается с соблюдением градостроительных регламентов, строительных, экологических, санитарно-гигиенических, противопожарных и иных правил, нормативов размещение двух и более разрешенных видов использования (основных, условно разрешенных и вспомогательных).

Размещение объектов основных и условно разрешенных видов использования, в отношении которых устанавливаются санитарно-защитные зоны, допускается в соответствии с санитарно-эпидемиологическими правилами и нормативами.

Отнесение объектов, не перечисленных в классификаторе видов разрешенного использования земельных участков, утвержденном в соответствии с действующим законодательством, к объектам основных или условно разрешенных видов использования земельных участков, осуществляется Комиссией по землепользованию и застройке Санкт-Петербурга, созданной постановлением Правительства Санкт-Петербурга от 16.05.2006 №560 "О Комиссии по землепользованию и застройке Санкт-Петербурга".

Вестибюли метрополитена и киоски вентиляционных шахт метрополитена, а также диспетчерские (конечные) станции и отстойно-разворотные кольца пассажирского транспорта могут располагаться в любой территориальной зоне при условии соблюдения требований действующего законодательства к размещению таких объектов.

Использование видов разрешенного использования "железнодорожные пути" (код 7.1.1), "внеуличный транспорт" (код 7.6) и "улично-дорожная сеть" (код 12.0.1) допускается без отдельного указания в градостроительном регламенте соответствующей территориальной зоны, если иное не предусмотрено федеральным законодательством.

Строительство и реконструкция объектов капитального строительства в случаях, предусмотренных законодательством Российской Федерации о социальной защите инвалидов, без приспособления указанных объектов для беспрепятственного доступа к ним инвалидов и использования их инвалидами не допускаются, независимо от того, к какому виду разрешенного использования относятся такие объекты.

Жилые дома размещаются на земельных участках с видами разрешенного использования "малоэтажная многоквартирная жилая застройка" (код 2.1.1), "среднеэтажная жилая застройка" (код 2.5), "многоэтажная жилая застройка (высотная застройка)" (код 2.6) при возможности их обеспечения объектами обслуживания жилой застройки с кодами 3.4.1 (поликлиники) и 3.5.1 (детские сады, школы).

Размещение объектов обслуживания жилой застройки не жилого назначения во встроенных, пристроенных и встроенно-пристроенных помещениях многоквартирного дома допускается только в случае, если указанные объекты имеют обособленные вход для посетителей, подъезд и места для стоянки (размещения) индивидуального автотранспорта и при условии соблюдения строительных, экологических, санитарно-гигиенических, противопожарных и иных правил, нормативов.

Общая площадь встроенных, пристроенных и встроенно-пристроенных помещений многоквартирного дома, занимаемых объектами обслуживания жилой застройки нежилого назначения, за исключением площади машино-мест, не может превышать 15% от общей площади помещений соответствующих многоквартирных домов, относящихся к виду разрешенного использования "малоэтажная многоквартирная жилая застройка" (код 2.1.1).

Общая площадь встроенных, пристроенных и встроенно-пристроенных помещений многоквартирного дома, занимаемых объектами обслуживания жилой застройки нежилого назначения, за исключением площади машино-мест, не может превышать 20% от общей площади помещений соответствующих многоквартирных домов, относящихся к виду разрешенного использования "среднеэтажная жилая застройка" (код 2.5).

Общая площадь встроенных, пристроенных и встроенно-пристроенных помещений многоквартирного дома, занимаемых объектами обслуживания жилой застройки нежилого назначения, за исключением площади машино-мест, не может превышать 15% от общей площади помещений соответствующих многоквартирных домов, относящихся к виду разрешенного использования "многоэтажная жилая застройка (высотная застройка)" (код 2.6).

Помещения при квартирах или индивидуальных жилых домах, рассчитанные на индивидуальную трудовую деятельность, допускаются при соблюдении действующих нормативов.

Размещение во встроенных, пристроенных и встроенно-пристроенных помещениях многоквартирного дома объектов обслуживания жилой застройки с кодом 3.5.1 (детских садов) допускается только в случае, если указанные объекты обеспечены необходимой в соответствии с постановлением Правительства Санкт-Петербурга от 21.06.2016 №524 «О Правилах землепользования и застройки Санкт-Петербурга» (далее - Правила) долей озеленения, а также детскими (игровыми) и хозяйственной площадками, для которых могут быть образованы или использованы отдельные земельные участки в пределах квартала.

Площадь детских (игровых) и хозяйственной площадок для объектов обслуживания жилой застройки с кодом 3.5.1 (детских садов), размещаемых во встроенных, пристроенных и встроенно-пристроенных помещениях многоквартирного дома, определяется исходя из вместимости: не менее 24 кв. м на 1 место.

Детские (игровые) площадки допускается размещать за пределами земельного участка, на котором размещен многоквартирный дом со встроенными, пристроенными и встроенно-пристроенными помещениями объекта обслуживания жилой застройки с кодом 3.5.1 (детского сада) в границах квартала, но на расстоянии не более 300 м от указанного объекта обслуживания жилой застройки, если в соответствии с документацией по планировке территории в границах квартала предусмотрена организация детской (игровой) площадки в границах образуемого земельного участка для размещения зеленых насаждений в соответствии с пунктом 1.9.9 раздела 1 Приложения №7 к Правилам. При этом площадь детской (игровой) площадки не должна превышать 20% площади образуемого земельного участка для размещения зеленых насаждений.

Гостиницы, в которых более 10% номеров/апартаментов имеют зоны, предназначенные для приготовления пищи, соответствующие СП 54.13330.2016 "СНиП 31-01-2003 "Здания жилые многоквартирные", размещаются на земельных участках в границах соответствующих территориальных зон, градостроительными регламентами которых предусмотрен вид разрешенного использования "гостиничное обслуживание" (код 4.7), при возможности их обеспечения объектами обслуживания жилой застройки с кодами 3.4.1 (поликлиники) и 3.5.1 (детские сады, школы), в соответствии с требованиями, установленными Правилами к размещению объектов, относящихся соответственно к видам разрешенного использования "малоэтажная многоквартирная жилая застройка" (код 2.1.1), "среднеэтажная жилая застройка" (код 2.5), "многоэтажная жилая застройка (высотная застройка)" (код 2.6), а также иными требованиями к размещению объектов жилой застройки в соответствии с действующим законодательством.

Возможность обеспечения объектами обслуживания жилой застройки подтверждается наличием одного из следующих документов:

утвержденной документации по планировке территории, в составе которой предусмотрено



размещение объектов обслуживания жилой застройки с кодами 3.4.1 и 3.5.1 при условии, что данные объекты включены в Адресную инвестиционную программу либо создание указанных объектов подтверждается документом, из которого следуют обязательства физических или юридических лиц по созданию таких объектов;

утвержденной Адресной инвестиционной программы, предусматривающей размещение объектов обслуживания, жилой застройки с кодами 3.4.1 и 3.5.1.

Выдача разрешения на строительство объектов капитального строительства осуществляется при наличии решения о согласовании архитектурно-градостроительного облика объекта, предоставленного в порядке, установленном законодательством Санкт-Петербурга.

В случае если земельный участок и объект капитального строительства расположены в границах зон с особыми условиями использования территорий и иных зон, установленных в соответствии с законодательством Российской Федерации, правовой режим использования и застройки указанного земельного участка определяется градостроительными регламентами и совокупностью ограничений, установленных в соответствии с законодательством Российской Федерации.

Если установленные в порядке, предусмотренном действующим законодательством, ограничения относятся к одному и тому же параметру (требованию), применению подлежат более строгие ограничения.

Земельные участки или объекты капитального строительства, виды разрешенного использования, предельные (минимальные и (или) максимальные) размеры и предельные параметры которых не соответствуют градостроительному регламенту, могут использоваться без установления срока приведения их в соответствие с градостроительным регламентом, за исключением случаев, если использование таких земельных участков и объектов капитального строительства опасно для жизни или здоровья человека, для окружающей среды, объектов культурного наследия.

Реконструкция указанных в предыдущем абзаце объектов капитального строительства может осуществляться только путем приведения таких объектов в соответствие с градостроительным регламентом или путем уменьшения их несоответствия предельным параметрам разрешенного строительства, реконструкции. Изменение видов разрешенного использования указанных земельных участков и объектов капитального строительства может осуществляться путем приведения их в соответствие с видами разрешенного использования земельных участков и объектов капитального строительства, установленными градостроительным регламентом.

Проекты планировки территории, проекты планировки с проектами межевания территории, утвержденные до вступления в силу Правил (изменений в Правила) применяются без приведения в соответствие с Правилами (изменениями в Правила), если иное не установлено законом Санкт-Петербурга.

При противоречии с Правилами проектов планировки территории, проектов планировки с проектами межевания территории, утвержденных до вступления в силу Правил (изменений в Правила) применительно к территориям, в отношении которых до 01.03.2015 заключен договор аренды для комплексного освоения территории в целях жилищного строительства, в течение срока действия указанного договора применяются проекты планировки территории, проекты планировки с проектами межевания территории без приведения в соответствие с Правилами (изменениями в Правила), если иное не установлено законом Санкт-Петербурга.

При противоречии с Правилами проектов планировки территории, проектов планировки с проектами межевания территории, утвержденных до вступления в силу Правил (изменений в Правила) применительно к территориям, в отношении которых заключены договоры о развитии застроенных территорий в течение срока действия указанных договоров применяются проекты планировки территории, проекты планировки с проектами межевания территории без приведения в соответствие с Правилами (изменениями в Правила), если иное не установлено законом Санкт-Петербурга.

Утвержденные до вступления в силу Правил (изменений в Правила) проекты планировки территории, а равно проекты планировки с проектами межевания территории в границах территорий, в которых предусматривается осуществление комплексного развития территории в



соответствии с приложением №6 к Правилам, признаются недействующими, за исключением случаев, предусмотренных в следующем абзаце, и не учитываются при подготовке документации по планировке территории в целях комплексного развития территории, осуществляемого в соответствии с Градостроительным кодексом Российской Федерации.

Разрешения на строительство, выданные до вступления в силу Правил (изменений в Правила), действуют в период срока, указанного в разрешениях на строительство, а также в случае продления сроков их действия или переоформления переуступки прав на строительство иным лицам в соответствии с действующим законодательством вплоть до их изменения, истечения сроков их действия или наступления иных обстоятельств, прекращающих их действие.

Со дня утверждения документации по планировке территории в целях комплексного развития территории ранее утвержденная документация по планировке территории признается утратившей силу.

Разрешения на условно разрешенный вид использования и разрешения на отклонение от предельных параметров, выданные до вступления в силу Правил (изменений в Правила), действуют пять лет и не подлежат продлению за исключением случаев, когда разрешения на условно разрешенный вид использования, разрешения на отклонение от предельных параметров учтены в параметрах застройки территории в составе утвержденных и действующих проектов планировки территории, а равно проектов планировки с проектами межевания территории, если в соответствии с разрешением на условно разрешенный вид использования был утвержден акт о выборе земельного участка до 01.03.2015 в пределах срока его действия, а также случаев, когда указанные разрешения учтены в период срока их действия при выдаче разрешения на строительство. В случае если указанные разрешения учтены в период срока их действия при выдаче разрешения на строительство, такие разрешения действуют в пределах срока действия разрешения на строительство.

*Соблюдение требований градостроительного регламента в части обеспечения жилых домов, размещаемых на земельных участках с видами разрешенного использования «малоэтажная многоквартирная жилая застройка» (код 2.1.1), «среднеэтажная жилая застройка» (код 2.5), «многоэтажная жилая застройка (высотная застройка)» (код 2.6), а также гостиниц, в которых более 10% номеров/апартаментов имеют зоны, предназначенные для приготовления пищи, соответствующие СП 54.13330.2016 «СНиП 31-01-2003 Здания жилые многоквартирные», объектами обслуживания жилой застройки с кодами 3.4.1 (поликлиники) и 3.5.1 (детские сады, школы), определяется Градостроительной комиссией Санкт-Петербурга в соответствии с постановлением Правительства Санкт-Петербурга от 24.05.2021 №314.*

**2.1. Реквизиты акта органа государственной власти субъекта Российской Федерации, органа местного самоуправления, содержащего градостроительный регламент либо реквизиты акта федерального органа государственной власти, органа государственной власти субъекта Российской Федерации, органа местного самоуправления, иной организации, определяющего в соответствии с федеральными законами порядок использования земельного участка, на который действие градостроительного регламента не распространяется или для которого градостроительный регламент не устанавливается**

Постановление Правительства Санкт-Петербурга от 21.06.2016 № 524 «О Правилах землепользования и застройки Санкт-Петербурга».

## **2.2. Информация о видах разрешенного использования земельного участка**

<b>Код</b>	<b>Вид использования</b>
<b>ОСНОВНЫЕ ВИДЫ РАЗРЕШЕННОГО ИСПОЛЬЗОВАНИЯ ЗЕМЕЛЬНОГО УЧАСТКА</b>	
2.7.1	Хранение автотранспорта
3.1.1	Предоставление коммунальных услуг

3.1.2	Административные здания организаций, обеспечивающих предоставление коммунальных услуг
3.2.1	Дома социального обслуживания
3.2.2	Оказание социальной помощи населению
3.2.3	Оказание услуг связи
3.2.4	Общежития
3.3	Бытовое обслуживание
3.4.1	Амбулаторно-поликлиническое обслуживание
3.4.2	Стационарное медицинское обслуживание
3.5.1	Дошкольное, начальное и среднее общее образование
3.5.2	Среднее и высшее профессиональное образование
3.6.1	Объекты культурно-досуговой деятельности
3.7.1	Осуществление религиозных обрядов
3.7.2	Религиозное управление и образование
3.8.1	Государственное управление
3.8.2	Представительская деятельность
3.9.2	Проведение научных исследований
3.9.3	Проведение научных испытаний
3.10.1	Амбулаторное ветеринарное обслуживание
4.1	Деловое управление
4.2	Объекты торговли (торговые центры, торгово-развлекательные центры (комплексы))
4.3	Рынки
4.4	Магазины
4.5	Банковская и страховая деятельность
4.6	Общественное питание
4.7	Гостиничное обслуживание
4.9	Служебные гаражи
4.10	Выставочно-ярмарочная деятельность
5.1.1	Обеспечение спортивно-зрелищных мероприятий
5.1.2	Обеспечение занятий спортом в помещениях
5.1.3	Площадки для занятий спортом
5.1.4	Оборудованные площадки для занятий спортом
5.1.5	Водный спорт
6.8	Связь
7.2.2	Обслуживание перевозок пассажиров
7.2.3	Стоянки транспорта общего пользования
7.6	Внеуличный транспорт
8.0	Обеспечение обороны и безопасности
8.3	Обеспечение внутреннего правопорядка
12.0.1	Улично-дорожная сеть
12.0.2	Благоустройство территории
<b>УСЛОВНО РАЗРЕШЕННЫЕ ВИДЫ ИСПОЛЬЗОВАНИЯ ЗЕМЕЛЬНОГО УЧАСТКА</b>	
2.5	Среднеэтажная жилая застройка

2.6	Многоэтажная жилая застройка (высотная застройка)
4.8.1	Развлекательные мероприятия
4.8.2	Проведение азартных игр
4.9.1.1	Заправка транспортных средств<*>
4.9.1.2	Обеспечение дорожного отдыха<*>
4.9.1.3	Автомобильные мойки<*>
4.9.1.4	Ремонт автомобилей<*>
5.4	Причалы для маломерных судов
6.9	Склады
7.1.1	Железнодорожные пути
7.1.2	Обслуживание железнодорожных перевозок
7.3	Водный транспорт

<\*> могут размещаться только на земельных участках, примыкающих к красным линиям и (или) улицам, дорогам, площадям, проездам, набережным, бульварам, за исключением внутриквартальных проездов, при отсутствии норм законодательства, запрещающих их размещение.

Использование земельного участка и (или) объекта капитального строительства с условно разрешенным видом использования допускается после предоставления разрешения на условно разрешенный вид использования земельного участка или объекта капитального строительства в порядке, предусмотренном статьей 39 Градостроительного кодекса Российской Федерации, с учетом законодательства Санкт-Петербурга.

Часть площади земельного участка, занимаемая объектами с условно разрешенными видами использования, с относящимся к ним озеленением, местами для стоянки (размещения) индивидуального автотранспорта, иными параметрами разрешенного строительства, необходимыми в соответствии с действующим законодательством элементами инженерного обеспечения и благоустройства, не должна превышать 50% от общей площади соответствующего земельного участка.

Суммарная площадь частей земельных участков, занимаемых объектами с условно разрешенными видами использования, не должна превышать 50% от общей площади соответствующей территориальной зоны.

В случае если на земельном участке размещаются объекты капитального строительства с условно разрешенным и основным видами разрешенного использования, расчет предельных параметров разрешенного строительства, реконструкции объектов капитального строительства для объекта капитального строительства с основным видом разрешенного использования осуществляется применительно к части земельного участка, занимаемой таким объектом капитального строительства.

При обосновании размещения объектов с условно разрешенным видом использования в составе утвержденной документации по планировке территории, такие объекты с относящимся к ним озеленением, местами для стоянки (размещения) индивидуального автотранспорта, иными параметрами разрешенного строительства, необходимыми в соответствии с действующим законодательством элементами инженерного обеспечения и благоустройства могут быть размещены на 100 % площади соответствующего земельного участка при соблюдении абзаца третьего настоящего пункта.

Использование земельного участка или объекта капитального строительства осуществляется без разрешения на условно разрешенный вид использования земельного участка или объекта капитального строительства в случае, если:

условно разрешенный вид использования земельного участка учтен в составе документации по планировке территории и на момент ее утверждения в соответствии с градостроительным регламентом соответствующей территориальной зоны являлся основным

видом разрешенного использования;

на земельном участке расположен объект капитального строительства и на дату выдачи разрешения на строительство указанного объекта градостроительным регламентом соответствующей территориальной зоны вид разрешенного использования такого объекта относился к основным видам разрешенного использования.

## **ВСПОМОГАТЕЛЬНЫЕ ВИДЫ РАЗРЕШЕННОГО ИСПОЛЬЗОВАНИЯ ЗЕМЕЛЬНОГО УЧАСТКА:**

1. Дополнительно по отношению к основным видам разрешенного использования и условно разрешенным видам использования земельных участков и объектов капитального строительства и только совместно с ними могут применяться вспомогательные виды разрешенного использования, в случае, если объекты, относящиеся к вспомогательным видам разрешенного использования, связаны, в том числе технологически, с объектами, относящимися к основным и(или) условно разрешенным видам использования, и обеспечивают использование объектов, относящихся к основным и(или) условно разрешенным видам использования.

Вспомогательные виды разрешенного использования выбираются при соблюдении строительных, экологических, санитарно-гигиенических, противопожарных и иных правил, нормативов из числа:

основных видов разрешенного использования, установленных градостроительным регламентом соответствующей территориальной зоны, в случае, если площадь помещений зданий, строений и сооружений, занимаемых объектами вспомогательных видов разрешенного использования, не превышает 700 кв. м;

условно разрешенных видов использования, установленных градостроительным регламентом соответствующей территориальной зоны (за исключением видов разрешенного использования, предусмотренных кодами 2.1, 2.1.1, 2.2, 2.3, 2.5, 2.6), при соблюдении одного из следующих условий:

1.1. Суммарная доля площади помещений зданий, строений и сооружений, занимаемых объектами вспомогательных видов разрешенного использования, расположенных на одном земельном участке, не должна превышать 30% общей площади помещений зданий, строений и сооружений на данном земельном участке, включая подземную часть, за исключением случаев, предусмотренных в пункте 2 настоящего раздела.

1.2. Часть площади земельного участка, занимаемая отдельно стоящими объектами вспомогательных видов разрешенного использования, с относящимися к ним озеленением, местами для стоянки (размещения) индивидуального автотранспорта, иными параметрами разрешенного строительства, необходимыми в соответствии с действующим законодательством элементами инженерного обеспечения и благоустройства, не должна превышать 15% общей площади соответствующего земельного участка, за исключением случаев, предусмотренных в пункте 2 настоящего раздела.

Для видов объектов, относящихся к видам разрешенного использования "обеспечение спортивно-зрелищных мероприятий" (код 5.1.1), "обеспечение занятий спортом в помещениях" (код 5.1.2), "площадки для занятий спортом" (код 5.1.3), "оборудованные площадки для занятий спортом" (код 5.1.4), "водный спорт" (код 5.1.5), "авиационный спорт" (код 5.1.6), "спортивные базы" (код 5.1.7), указанный показатель не должен превышать 10% от общей площади земельного участка.

2. В границах территориальных зон Т1Ж1, Т1Ж2-1, Т1Ж2-2 для видов разрешенного использования "для индивидуального жилищного строительства" (код 2.1) и "ведение садоводства" (код 13.2) вспомогательные виды разрешенного использования из числа условно разрешенных видов использования, установленных градостроительными регламентами указанных территориальных зон, могут применяться при соблюдении следующих условий:

2.1. Суммарная доля площади помещений зданий, строений и сооружений, занимаемых объектами вспомогательных видов разрешенного использования, расположенных на одном земельном участке, не должна превышать 40% общей площади помещений зданий, строений и



сооружений на данном земельном участке, включая подземную часть.

2.2. Часть площади земельного участка, занимаемая объектами вспомогательных видов разрешенного использования, не должна превышать 35% общей площади соответствующего земельного участка, а также относящимся к ним озеленением, местами для стоянки (размещения) индивидуального автотранспорта, иными необходимыми в соответствии с действующим законодательством элементами инженерно-технического обеспечения и благоустройства.

3. Соблюдение условий, предусмотренных в пунктах 1 и 2 настоящего раздела, в случае размещения объектов основных и(или) условно разрешенных видов использования одновременно с вспомогательными видами разрешенного использования должно быть подтверждено в составе проектной документации.

Соблюдение условий, предусмотренных в пунктах 1 и 2 настоящего раздела, в иных случаях обеспечивается лицом, осуществляющим строительство.

4. Расчет озеленения земельного участка в целях размещения объектов вспомогательных видов разрешенного использования осуществляется в соответствии с пунктом 1.9.7 раздела 1 Приложения №7 к Правилам.

**2.3. Предельные (минимальные и (или) максимальные) размеры земельного участка и предельные параметры разрешенного строительства, реконструкции объекта капитального строительства, установленные градостроительным регламентом для территориальной зоны, в которой расположен земельный участок:**

Предельные (минимальные и (или) максимальные) размеры земельных участков, в том числе их площадь			Минимальные отступы от границ земельного участка в целях определения мест допустимого размещения зданий, строений, сооружений, за пределами которых запрещено строительство зданий, строений, сооружений	Предельное количество этажей и (или) предельная высота зданий, строений, сооружений	Максимальный процент застройки в границах земельного участка, определяемый как отношение суммарной площади земельного участка, которая может быть застроена, ко всей площади земельного участка	Требования к архитектурным решениям объектов капитального строительства, расположенным в границах территории исторического поселения федерального или регионального значения	Иные показатели
1	2	3	4	5	6	7	8
Длина, м	Ширина, м	Площадь, м <sup>2</sup> или га					
См. пункты настоящего подраздела.	См. пункты настоящего подраздела.	См. пункты настоящего подраздела.	См. пункты настоящего подраздела.	См. пункты настоящего подраздела.	См. пункты настоящего подраздела.	-	См. пункты настоящего подраздела.

1. Минимальная площадь земельных участков устанавливается в соответствии с пунктом 1.4.2 раздела 1 Приложения №7 к Правилам:

Предельный размер земельного участка не может быть менее площади, занимаемой существующим или размещаемым в его границах объектом капитального строительства и обеспечивающей соблюдение установленных Правилами предельных параметров разрешенного строительства, реконструкции объектов капитального строительства, в том числе минимальной доли озеленения земельных участков, минимального количества мест для стоянки (размещения) индивидуального автотранспорта в границах земельного участка, а также соблюдение строительных, экологических, санитарно-гигиенических, противопожарных и иных правил, нормативов.

2. Максимальное значение коэффициента использования территории устанавливается в соответствии с пунктами 1.5.1 - 1.5.7 раздела 1 Приложения №7 к Правилам.

3. Минимальные отступы зданий, строений, сооружений от границ земельного участка устанавливаются в соответствии с пунктами 1.6.1 - 1.6.6 раздела 1 Приложения №7 к Правилам:

3.1. Минимальные отступы стен зданий, строений и сооружений без окон и иных светопрозрачных конструкций, обеспечивающих соблюдение санитарных требований, дверных и иных проемов от границ земельных участков - 0 м.

3.2. Минимальные отступы стен зданий, строений и сооружений с окнами, иными светопрозрачными конструкциями, обеспечивающими соблюдение санитарных требований, дверными и иными проемами от границ земельных участков определяются следующим образом:

по границам смежных земельных участков или по границам территорий, на которых земельные участки не образованы, не менее 10 м;

в случае если земельный участок является смежным с территориями (земельными участками), расположенными в границах территориальных зон, градостроительными регламентами которых не установлены виды разрешенного использования, предусматривающие размещение объектов капитального строительства, минимальный отступ от границ такого земельного участка не менее 3 м.

3.3. Минимальные отступы от границ земельных участков стен зданий, строений и сооружений по границам земельных участков, совпадающих с улицами и (или) красными линиями указанных улиц, устанавливаются:

для жилых домов с квартирами на первом этаже, выходящими на магистральные улицы, - 6 м.

для жилых домов с квартирами на первом этаже, выходящими на прочие улицы, - 3 м.

для прочих зданий - 0 м.

3.4. Минимальные отступы от границ земельных участков стен зданий, строений и сооружений, совпадающих с внутриквартальными проездами и (или) красными линиями указанных проездов, определяются по следующей формуле:

$L_{\text{отступа}} = 10 - L_{\text{проезда}} / 2$ ,

где:

$L_{\text{проезда}}$  - ширина проезда и (или) ширина проезда в красных линиях в метрах,

$L_{\text{отступа}}$  - величина отступа от внутриквартального проезда и (или) внутриквартального проезда в красных линиях в метрах.

В случае если в результате расчета величина отступа составляет 0 метров или имеет отрицательное значение, размещение зданий, строений, сооружений допускается с отступом от границ земельного участка - 0 метров.

Для целей применения настоящего пункта ширина проезда определяется на основании топографической карты-схемы со сроком выполнения не позднее трех лет на дату расчета, содержащейся в проектной документации, либо на основании красных линий, утвержденных в установленном порядке.

Требования пунктов 3.1. - 3.4. настоящего раздела не применяются в случае реконструкции зданий, строений и сооружений без изменения местоположения объекта капитального строительства в границах земельного участка (в границах существующего фундамента) при условии соблюдения иных предельных параметров разрешенного строительства, реконструкции объектов капитального строительства, установленных Правилами.

4. Максимальные выступы за красную линию (за исключением красных линий внутриквартальных проездов) частей зданий, строений и сооружений допускаются в отношении балконов, эркеров, козырьков и выше 3,5 м от поверхности земли. При этом суммарная ширина всех эркеров в каждом этаже не должна превышать 30% ширины фасада здания, выходящего на красную линию, в этом этаже.

5. Максимальное количество этажей надземной части зданий, строений, сооружений на земельном участке не устанавливается.

6. Максимальная высота зданий, строений, сооружений на земельном участке устанавливается в соответствии с пунктами 1.8.1 - 1.8.7 раздела 1 Приложения №7 к Правилам.

При определении максимальной высоты зданий, строений и сооружений не учитываются антенны, молниеотводы и другие инженерные устройства, не оказывающие влияния на безопасность здания, строения, сооружения и не перечисленные во втором, четвертом и пятом абзацах пункта 1.8.6.1 раздела 1 Приложения №7 к Правилам, а также во втором, третьем и восьмом абзацах пункта 1.8.6.2 раздела 1 Приложения №7 к Правилам в составе инженерного оборудования.

Максимальная высота промышленных дымовых труб, дымовых труб котельных, за исключением инженерного оборудования, предусмотренного в пунктах 1.8.6.1 и 1.8.6.2

раздела 1 Приложения №7 к Правилам, вытяжных башен, градирен с несущими стволами из кирпича, железобетона, металла и композиционных материалов, обеспечивающих эффективное рассеивание дымовых газов различной температуры, влажности и агрессивности до допустимых действующими гигиеническими нормами пределов концентрации на уровне земли в соответствии с требованиями экологии, необходимым разряжением на уровне ввода газохода и (или) требованиями безопасности полетов воздушного транспорта, в градостроительных регламентах не устанавливается.

Для целей применения настоящего пункта под промышленными дымовыми трубами, вытяжными башнями, градирнями понимаются высотные сооружения промышленных предприятий, предусмотренные СП 43.13330.2012 «СНиП 2.09.03-85 «Сооружения промышленных предприятий».

Максимальная высота зданий, строений и сооружений – 20 м (\*):

20 – максимальная высота зданий, строений и сооружений, расположенных по фронту застройки и в глубине квартала, в метрах по вертикали относительно дневной поверхности земли до наивысшей отметки конструктивного элемента здания, строения, сооружения (парапета плоской кровли, карниза, конька или фронтона скатной крыши, купола, башни, шпиля), включая инженерное оборудование, выполненное в капитальных конструкциях (вентиляционные шахты (камеры), дымовые трубы, машинные помещения лифтов, крышные котельные), а также выходы на кровлю.

Максимальная высота зданий, строений и сооружений – 27 м (\*):

27 – максимальная высота зданий, строений и сооружений, расположенных по фронту застройки и в глубине квартала, в метрах по вертикали относительно дневной поверхности земли до наивысшей отметки конструктивного элемента здания, строения, сооружения (парапета плоской кровли, карниза, конька или фронтона скатной крыши, купола, башни, шпиля), включая инженерное оборудование, выполненное в капитальных конструкциях (вентиляционные шахты (камеры), дымовые трубы, машинные помещения лифтов, крышные котельные), а также выходы на кровлю.

Максимальная высота зданий, строений и сооружений - 27/30 м (\*):

27 - максимальная высота зданий, строений и сооружений, расположенных по фронту застройки и в глубине квартала, в метрах по вертикали относительно дневной поверхности земли до наивысшей отметки конструктивного элемента здания, строения, сооружения (парапета плоской кровли, карниза, конька или фронтона скатной крыши, купола, башни, шпиля), включая инженерное оборудование, выполненное в капитальных конструкциях (вентиляционные шахты (камеры), дымовые трубы, машинные помещения лифтов, крышные котельные), а также выходы на кровлю;

30 - максимальная высота зданий, строений и сооружений, расположенных по фронту застройки и в глубине квартала, в метрах по вертикали относительно дневной поверхности земли до наивысшей отметки конструктивного элемента здания, строения, сооружения для размещения инженерного оборудования, выполненного в капитальных конструкциях (вентиляционные шахты (камеры), дымовые трубы, машинные помещения лифтов, крышные котельные), а также выходов на кровлю.

Применение высоты (30 м) допускается исключительно для размещения объектов, указанных в предыдущем абзаце при одновременном соблюдении следующих условий:

суммарная доля площади занимаемой объектами, указанными в абзаце третьем настоящего пункта, составляет не более 25% от площади кровли (крыши) здания, строения, сооружения;

высота указанных объектов определяется от высоты 27 м.

Отклонение от высоты 27/30 м не допускается.

(\*) - границы действия предельных параметров разрешенного строительства, реконструкции объектов капитального строительства в части максимальной высоты зданий, строений и



сооружений (см. чертеж градостроительного плана)

7. Максимальная общая площадь объектов капитального строительства не жилого назначения на земельном участке - 10000 кв. м для складских объектов, относящихся к виду разрешенного использования "склады" (код 6.9); для объектов иного не жилого назначения данный параметр не устанавливается.

8. Максимальный класс опасности (в соответствии с санитарно-эпидемиологическими правилами) объектов капитального строительства, размещаемых на земельном участке, - V (за исключением автовокзалов и объектов внутригородского транспорта).

9. Минимальная площадь озеленения земельного участка устанавливается в соответствии с пунктами 1.9.1 - 1.9.10 раздела 1 Приложения №7 к Правилам.

10. Минимальное количество мест для стоянки (размещения) индивидуального автотранспорта в границах земельного участка устанавливается в соответствии с пунктами 1.10.1 - 1.10.9 раздела 1 Приложения №7 к Правилам.

11. Минимальное количество мест на погрузочно-разгрузочных площадках на земельном участке устанавливается в соответствии с пунктами 1.11.1 - 1.11.3 раздела 1 Приложения №7 к Правилам.

12. Минимальное количество мест для хранения (технологического отстоя) грузового автотранспорта на земельном участке устанавливается в соответствии с пунктами 1.12.1 - 1.12.2 раздела 1 Приложения №7 к Правилам.

13. Минимальное количество мест для хранения велосипедного транспорта на земельных участках устанавливается в соответствии с пунктами 1.13.1- 1.13.5 раздела 1 Приложения №7 к Правилам.

14. Максимальный размер земельных участков, в том числе их площадь, и максимальный процент застройки в границах земельного участка не подлежит установлению.

**2.4. Требования к назначению, параметрам и размещению объекта капитального строительства на земельном участке, на который действие градостроительного регламента не распространяется или для которого градостроительный регламент не устанавливается (за исключением случая, предусмотренного пунктом 7.1 части 3 статьи 57.3 Градостроительного кодекса Российской Федерации):**

Причины отнесения земельного участка к виду земельного участка, на который действие градостроительного регламента не распространяется или для которого градостроительный регламент не устанавливается	Реквизиты акта, регулирующего использование земельного участка	Требования к использованию земельного участка	Требования к параметрам объекта капитального строительства			Требования к размещению объектов капитального строительства	
			Предельное количество этажей и (или) предельная высота зданий, сооружений	Максимальный процент застройки в границах земельного участка, определяемый как отношение суммарной площади земельного участка, которая может быть застроена, ко всей площади земельного участка	Иные требования к параметрам объекта капитального строительства	Минимальные отступы от границ земельного участка в целях определения мест допустимого размещения зданий, сооружений, за пределами которых запрещено строительство зданий, сооружений	Иные требования к размещению объектов капитального строительства
1	2	3	4	5	6	7	8
-	-	-	-	-	-	-	-

**2.5. Предельные параметры разрешенного строительства, реконструкции объекта капитального строительства, установленные положением об особо охраняемых природных территориях, в случае выдачи градостроительного плана земельного участка в отношении земельного участка, расположенного в границах особо охраняемой природной территории:**

Причины отнесения земельного участка к виду земельного участка для которого градостроительный регламент не устанавливается	Реквизиты Положения об особо охраняемой природной территории	Реквизиты утвержденной документации по планировке территории	Зонирование особо охраняемой природной территории (да/нет)							
			Функциональная зона	Виды разрешенного использования земельного участка		Требования к параметрам объекта капитального строительства			Требования к размещению объектов капитального строительства	
				Основные виды разрешенного использования	Вспомогательные виды разрешенного использования	Предельное количество этажей и (или) предельная высота зданий, строений, сооружений	Максимальный процент застройки в границах земельного участка, определяемый как отношение суммарной площади земельного участка, которая может быть застроена, ко всей площади земельного участка	Иные требования к параметрам объекта капитального строительства	Минимальные отступы от границ земельного участка в целях определения мест допустимого размещения зданий, строений, сооружений, за пределами которых запрещено строительство зданий, строений, сооружений	Иные требования к размещению объектов капитального строительства
1	2	3	4	5	6	7	8	9	10	11
-	-	-	-	-	-	-	-	-	-	-

### 3. Информация о расположенных в границах земельного участка объектах капитального строительства и объектах культурного наследия

#### 3.1. Объекты капитального строительства

<p>№ <u>1</u></p> <p>(согласно чертежу(ам) градостроительного плана)</p>	<p>нежилое здание - склад медикаментов; количество этажей - 1, в том числе подземных - 0; площадь - 28.4 кв.м; площадь застройки - данные отсутствуют; год ввода в эксплуатацию по завершении строительства - 1970; высота - данные отсутствуют</p>
инвентаризационный или кадастровый номер: <u>78:38:0011344:1013</u>	

<p>№ <u>2</u></p> <p>(согласно чертежу(ам) градостроительного плана)</p>	<p>нежилое здание - склад инв. № 60; количество этажей - 1, в том числе подземных - 0; площадь - 295.6 кв.м; площадь застройки - данные отсутствуют; год ввода в эксплуатацию по завершении строительства - 1964; высота - данные отсутствуют</p>
инвентаризационный или кадастровый номер: <u>78:38:0011344:1016</u>	

<p>№ <u>3</u></p> <p>(согласно чертежу(ам) градостроительного плана)</p>	<p>нежилое здание - склад инв. №87; количество этажей - 1, в том числе подземных - 0; площадь - 40.7 кв.м; площадь застройки - данные отсутствуют; год ввода в эксплуатацию по завершении строительства - 1957; высота - данные отсутствуют</p>
инвентаризационный или кадастровый номер: <u>78:38:0011344:1014</u>	

<p>№ <u>4</u></p> <p>(согласно чертежу(ам) градостроительного плана)</p>	<p>нежилое здание - склад инв. №63; количество этажей - 1, в том числе подземных - 0; площадь - 293.5 кв.м; площадь застройки - данные отсутствуют; год ввода в эксплуатацию по завершении строительства - 1968; высота - данные отсутствуют</p>
инвентаризационный или кадастровый номер: <u>78:38:0011344:1015</u>	

#### 3.2. Объекты, включенные в единый государственный реестр объектов культурного наследия (памятников истории и культуры) народов Российской Федерации

Не имеется



**4. Информация о расчетных показателях минимально допустимого уровня обеспеченности территории объектами коммунальной, транспортной, социальной инфраструктур и расчетных показателях максимально допустимого уровня территориальной доступности указанных объектов для населения в случае, если земельный участок расположен в границах территории, в отношении которой предусматривается осуществление деятельности по комплексному развитию территории:**

Не заполняется

**5. Информация об ограничениях использования земельного участка, в том числе если земельный участок полностью или частично расположен в границах зон с особыми условиями использования территорий**

1. Охранная зона водопроводных сетей (78:38:0011344:8/11):

1.1 Земельный участок частично расположен в границах зоны с особыми условиями использования территории, площадь земельного участка, покрываемая зоной с особыми условиями использования территории, составляет 3331 кв.м.

1.2 Строительство в охранных зонах сетей инженерных коммуникаций (или вынос сетей) возможно по согласованию с владельцами этих сетей.

2. Охранная зона канализационных сетей (78:38:0011344:8/12):

2.1 Земельный участок частично расположен в границах зоны с особыми условиями использования территории, площадь земельного участка, покрываемая зоной с особыми условиями использования территории, составляет 3304 кв.м.

2.2 Строительство в охранных зонах сетей инженерных коммуникаций (или вынос сетей) возможно по согласованию с владельцами этих сетей.

3. Охранная зона водопроводных сетей:

3.1 Земельный участок частично расположен в границах зоны с особыми условиями использования территории.

3.2 Строительство в охранных зонах сетей инженерных коммуникаций (или вынос сетей) возможно по согласованию с владельцами этих сетей.

**6. Информация о границах зон с особыми условиями использования территорий, если земельный участок полностью или частично расположен в границах таких зон:**

Наименование зоны с особыми условиями использования территории с указанием объекта, в отношении которого установлена такая зона	Перечень координат характерных точек в системе координат, используемой для ведения Единого государственного реестра недвижимости		
	Обозначение (номер) характерной точки	X	Y
Охранная зона водопроводных сетей (78:38:0011344:8/11)	1-4	см. таблицу координат	см. таблицу координат
Охранная зона канализационных сетей (78:38:0011344:8/12)	1-21	см. таблицу координат	см. таблицу координат
Охранная зона водопроводных сетей	-	-	-

**7. Информация о границах публичных сервитутов**

Информация отсутствует

**8. Номер и (или) наименование элемента планировочной структуры, в границах которого расположен земельный участок**

-

**9. Информация о возможности подключения (технологического присоединения) объектов капитального строительства к сетям инженерно-технического обеспечения (за исключением сетей электроснабжения), определяемая с учетом программ комплексного развития систем коммунальной инфраструктуры поселения, муниципального округа, городского округа (при их наличии), в состав которой входят сведения о максимальной нагрузке в возможных точках подключения (технологического присоединения) к таким сетям, а также сведения об организации, представившей данную информацию**

ООО «ПетербургГаз», информация о возможности подключения от 27.03.2025 № 03-04/10-2943:

Подключение объектов капитального строительства к газораспределительным сетям осуществляется в соответствии с Постановлением Правительства Российской Федерации от 13 сентября 2021г. № 1547 «Об утверждении Правил подключения (технологического присоединения) газопользующего оборудования и объектов капитального строительства к сетям газораспределения и о признании утратившими силу некоторых актов Правительства Российской Федерации» (далее – Правила) на основании Договора о подключении (технологическом присоединении) объектов капитального строительства к сети газораспределения (далее – Договор).

Точка подключения определяется на границе земельного участка заявителя (или садоводческого или огороднического некоммерческого товарищества, в случае, если объект капитального строительства расположен в границах территории такого товарищества), или на действующем газопроводе, в том случае, если действующий газопровод расположен в границах земельного участка заявителя.

Подключение (технологическое присоединение) к сетям газораспределения объекта капитального строительства, расположенного (проектируемого) по адресу: Санкт-Петербург, город Сестрорецк, Владимирский проспект, дом 9а, литера Д, кадастровый номер 78:38:0011344:8, принципиально возможно с максимальной нагрузкой (часовым расходом газа) 7,0 куб.м/ч (в соответствии с п. 17 Правил, окончательное значение максимальной нагрузки в точке подключения (технологического присоединения) определяется Договором).

Срок подключения (технологического присоединения) к газораспределительным сетям объекта капитального строительства составляет 730 дней с даты заключения Договора.

В целях заключения Договора правообладатель земельного участка вправе в течение трех месяцев обратиться с заявкой о его заключении.

Однако обращаем Ваше внимание на значительную удаленность данного объекта капитального строительства от существующих газораспределительных сетей (более 300 м), находящихся в арендованном комплексе

ГРО «ПетербургГаз».

Также сообщаем, что рассмотрение вопроса о заключении договора о подключении (технологическом присоединении) объекта будет возможно при условии наличия свободной пропускной способности на ГРС, подающих природный газ в газораспределительные сети, находящиеся в арендованном комплексе ГРО «ПетербургГаз», на момент подачи заявки.

**10. Реквизиты нормативных правовых актов субъекта Российской Федерации, муниципальных правовых актов, устанавливающих требования к благоустройству территории**

Закон Санкт-Петербурга «О благоустройстве в Санкт-Петербурге» от 25.12.2015 №891-180.

.

**11. Информация о красных линиях:**

Обозначение (номер) характерной точки	Перечень координат характерных точек в системе координат, используемой для ведения Единого государственного реестра недвижимости	
	X	Y
-	-	-

**12. Информация о требованиях к архитектурно-градостроительному облику объекта капитального строительства:**

Требования к архитектурно-градостроительному облику объекта капитального строительства не установлены.

№	Требования к архитектурно-градостроительному облику объекта капитального строительства	Показатель
-	-	-

Материалы и результаты инженерных изысканий на дату выдачи ГПЗУ отсутствуют (или содержат сведения, отнесенные федеральными законами к категории ограниченного доступа).

Сведения о характерных точках границы земельного участка.

Обозначение (номер) характерной точки	Перечень координат характерных точек в системе координат, используемой для ведения Единого государственного реестра недвижимости		Обозначение (номер) характерной точки	Перечень координат характерных точек в системе координат, используемой для ведения Единого государственного реестра недвижимости		Обозначение (номер) характерной точки	Перечень координат характерных точек в системе координат, используемой для ведения Единого государственного реестра недвижимости	
	Х	У		Х	У		Х	У
1	105462.58	95994.48	6	105340.16	95765.19	11	105443.05	95757.19
2	105484.33	96071.45	7	105388.62	95760.54	12	105443.71	95764.9
3	105402.74	96071.69	8	105388.83	95762.43	1	105462.58	95994.48
4	105312.99	95884.15	9	105424.03	95759.04			
5	105255.14	95763.29	10	105425.86	95758.85			

Сведения о характерных точках границы части (частей) земельного участка

Учетный номер части: 78:38:0011344:8/11

1	105297.47	95764.24	3	105438.4	96071.59	1	105297.47	95764.24
2	105308.41	95764.48	4	105427.57	96071.62			

Сведения о характерных точках границы части (частей) земельного участка

Учетный номер части: 78:38:0011344:8/12

1	105289.61	95764.06	9	105370.41	95944.13	17	105361.1	95947.79
2	105300.49	95764.31	10	105394.2	96002.52	18	105361.08	95947.74
3	105316.97	95805.38	11	105394.22	96002.56	19	105361.07	95947.69
4	105316.98	95805.39	12	105394.22	96002.58	20	105335.2	95878.14
5	105344.51	95874.49	13	105421.36	96071.64	21	105307.69	95809.1
6	105344.52	95874.53	14	105410.64	96071.67	1	105289.61	95764.06
7	105344.54	95874.56	15	105384.93	96006.27			
8	105344.55	95874.6	16	105361.12	95947.83			



