

**Акт**

по результатам государственной историко-культурной экспертизы проектной документации на проведение работ по сохранению объекта культурного наследия регионального значения «Жилой дом страхового общества “Россия” с садом и оградами» (г. Санкт-Петербург, Моховая ул., 27-29) - *«Проект ремонта и приспособления для современного использования объекта культурного наследия регионального значения «Жилой дом страхового общества “Россия” с садом и оградами» в части перепланировки и переустройства квартиры №37, расположенного по адресу: г. Санкт-Петербург, ул. Моховая, дом 27-29, лит. А» (Шифр № 52Ж/1024/-/-)*, разработанный ООО «СтройЭлитПроект» в 2024г, с целью определения соответствия проектной документации требованиям законодательства Российской Федерации в области государственной охраны объектов культурного наследия.

**Санкт-Петербург  
2026 г.**

**1. Дата начала и дата окончания проведения экспертизы:** Настоящая государственная историко-культурная экспертиза (далее – экспертиза) проведена экспертной комиссией с «2» июня 2025 года по «03» октября 2025 года и с «4» декабря 2025 года по «10» декабря 2025 года на основании договоров от 02.06.2025г. №24-25-ГИКЭ-01, №24-25-ГИКЭ-02, №24-25ГИКЭ-03 на выполнение государственной историко-культурной экспертизы, с «4» февраля 2026 года по «10» февраля 2026 года и с «23» марта 2026 года по «24» марта 2026 года на основании дополнительных соглашений от «4» февраля 2026 года (см. Приложение № 5).

**2. Место проведения экспертизы:** г. Санкт-Петербург.

**3. Заказчик экспертизы:** Собственник квартиры Щербакова Альбина Рифкатовна (см. Приложение № 5)

**4. Сведения об экспертах:**

Председатель экспертной комиссии – **Прокофьев Михаил Федорович**

Ответственный секретарь экспертной комиссии – **Глинская Наталия Борисовна**

Член экспертной комиссии – **Калинин Валерий Александрович**

Фамилия, имя, отчество	<b>Прокофьев Михаил Федорович</b>
Образование	Высшее Ленинградский государственный университет имени А.А. Жданова
Специальность	Историк
Стаж работы по профессии	46 лет
Место работы и должность	Генеральный директор ООО «Научно-проектный реставрационный центр».
Реквизиты решения уполномоченного органа по аттестации экспертов на проведение экспертизы	Аттестованный эксперт по проведению государственной историко-культурной экспертизы приказом Министерства культуры Российской Федерации от 25.12.2023 г. № 3493 «Об аттестации экспертов по проведению государственной историко-культурной экспертизы» (п. 9). Профиль экспертной деятельности: - выявленные объекты культурного наследия в целях обоснования целесообразности включения данных объектов в реестр; - документы, обосновывающие включение объектов культурного наследия в реестр. - документы, обосновывающие изменение категории историко-культурного значения объекта культурного наследия. - документы, обосновывающие исключение объектов культурного наследия из реестра. - проектная документация на проведение работ по сохранению объектов культурного наследия.
Фамилия, имя, отчество	<b>Глинская Наталия Борисовна</b>
Образование	Высшее Ордена Трудового Красного Знамени институт живописи, скульптуры

	и архитектуры имени И.Е. Репина
Специальность	Искусствовед
Стаж работы по профессии	48 лет
Место работы и должность	Заместитель генерального директора ООО «Научно-проектный реставрационный центр».
Реквизиты решения уполномоченного органа по аттестации экспертов на проведение экспертизы	Аттестованный эксперт по проведению государственной историко-культурной экспертизы приказом Министерства культуры Российской Федерации от 25.12.2023 г. № 3493 «Об аттестации экспертов по проведению государственной историко-культурной экспертизы» (п. 1). Профиль экспертной деятельности: - выявленные объекты культурного наследия в целях обоснования целесообразности включения данных объектов в реестр; - документы, обосновывающие включение объектов культурного наследия в реестр; - документы, обосновывающие изменение категории историко-культурного значения объекта культурного наследия; - проектная документация на проведение работ по сохранению объектов культурного наследия.
Фамилия, имя, отчество	<b>Калинин Валерий Александрович</b>
Образование	Высшее Санкт-Петербургский Государственный Политехнический Университет
Специальность	Инженер-строитель
Стаж работы по профессии	24года
Место работы и должность	Главный инженер ООО «Научно-проектный реставрационный центр».
Реквизиты решения уполномоченного органа по аттестации экспертов на проведение экспертизы	Аттестованный эксперт по проведению государственной историко-культурной экспертизы приказом Министерства культуры Российской Федерации от 25.12.2023 г. № 3493 «Об аттестации экспертов по проведению государственной историко-культурной экспертизы» (п. 5). Профиль экспертной деятельности: - проектная документация на проведение работ по сохранению объектов культурного наследия.

**5. Информация о том, что в соответствии с законодательством Российской Федерации эксперт (эксперты) несет ответственность за достоверность сведений, изложенных в заключении:**

Настоящая государственная историко-культурная экспертиза проведена в соответствии со статьями 28, 29, 30, 31, 32 Федерального закона от 25.06.2002 №73-ФЗ «Об объектах культурного наследия (памятниках истории и культуры) народов Российской Федерации» и Положением о государственной историко-культурной экспертизе, утвержденным Постановлением Правительства от 25.04.2024 № 530.

Эксперты не имеют родственных связей с заказчиком (его должностными лицами, работниками); не имеют долговых или иных имущественных обязательств перед заказчиком; не владеют ценными бумагами, акциями (долями участия, паями в уставных капиталах) заказчика; не заинтересованы в результатах исследований и решений, вытекающих из настоящего экспертного заключения, с целью получения выгоды в виде денег, ценностей, иного имущества, услуг имущественного характера или имущественных прав для себя или третьих лиц.

В соответствии с законодательством Российской Федерации эксперты несут ответственность за достоверность сведений, изложенных в заключении.

Председатель экспертной комиссии (подписано электронной подписью) (М.Ф. Прокофьев)

Ответственный секретарь экспертной комиссии  
(подписано электронной подписью) (Н.Б. Глинская)

Член экспертной комиссии (подписано электронной подписью) (В.А. Калинин)

## **6. Цели и объекты экспертизы.**

### **6.1. Объект экспертизы:**

Проектная документация на проведение работ по сохранению объекта культурного наследия регионального значения «Жилой дом страхового общества «Россия» с садом и оградами», расположенного по адресу: г. Санкт-Петербург, Моховая ул., 27-29 лит. А, - **«Проект ремонта и приспособления для современного использования объекта культурного наследия регионального значения «Жилой дом страхового общества «Россия» с садом и оградами» в части перепланировки и переустройства квартиры №37, расположенного по адресу: г. Санкт-Петербург, ул. Моховая, дом 27-29, лит. А» (Шифр № 52Ж/1024/-/-),** разработанная ООО «СтройЭлитПроект» в 2024г. в составе:

#### **Раздел 1. «Предварительные работы»**

- Исходно-разрешительная документация (Шифр № 52Ж/1024/-ИРД);

#### **Раздел 2. «Комплексные научные исследования»**

- «Историко-архивные и библиографические исследования» (Шифр 52Ж/1024/-ИИ);

- «Историко-архитектурные натурные исследования (обмерные чертежи) (Шифр 52Ж/1024/-/ОЧ)

- Техническое заключение по результатам обследования квартиры (Шифр 52Ж/1024/-/ТЗ);

#### **Раздел 3. «Проект приспособления квартиры №37 для современного использования в части перепланировки и переустройства квартиры»**

- Общая пояснительная записка (Шифр 52Ж/1024/-/ПЗ);

- Архитектурные решения. Графическая часть (шифр 52Ж/1024/-/АР);

#### **Раздел 4 «Сведения об инженерном оборудовании, о сетях инженерно-технического обеспечения, перечень инженерно-технических мероприятий, содержание технологических решений»**

- Подраздел 1 Водоснабжение и водоотведение (шифр 52Ж/1024/-/ВК);

- Подраздел 2 Электрооборудование (шифр 52Ж/1024/-/ЭО);

Раздел 5 Проект организации строительства (шифр 52Ж/1024/-/ПОС).

## 6.2. Цель экспертизы:

Определение соответствия проектной документации на проведение работ по сохранению объекта культурного наследия регионального значения «Жилой дом страхового общества “Россия” с садом и оградами», расположенного по адресу: г. Санкт-Петербург, Моховая ул., 27-29 лит. А, - *«Проект ремонта и приспособления для современного использования объекта культурного наследия регионального значения «Жилой дом страхового общества “Россия” с садом и оградами» в части перепланировки и переустройства квартиры №37, расположенного по адресу: г. Санкт-Петербург, ул. Моховая, дом 27-29, лит. А» (Шифр № 52Ж/1024/-/-)*, разработанной ООО «СтройЭлитПроект» в 2024г в соответствии с п. 6.1 настоящего Акта, требованиям законодательства Российской Федерации в области государственной охраны объектов культурного наследия.

## 7. Перечень документов, представленных заказчиком или полученных экспертом самостоятельно:

1. Проектная документация *«Проект ремонта и приспособления для современного использования объекта культурного наследия регионального значения «Жилой дом страхового общества “Россия” с садом и оградами» в части перепланировки и переустройства квартиры №37, расположенного по адресу: г. Санкт-Петербург, ул. Моховая, дом 27-29, лит. А» (Шифр № 52Ж/1024/-/-)*, разработанная ООО «СтройЭлитПроект» в 2024г;

2. Распоряжение мэра Санкт-Петербурга от 30 января 1992 года N 108-р «О взятии под охрану недвижимых памятников градостроительства и архитектуры Санкт-Петербурга и пригородов» (*Приложение № 1*).

3. Распоряжение КГИОП от 22.07.2024 № 987-рп об утверждении границ и режима использования территории объекта культурного наследия регионального значения «Жилой дом страхового общества “Россия” с садом и оградами» (*Приложение № 1*);

4. Копия Плана границ территории объекта культурного наследия регионального значения «Жилой дом страхового общества “Россия”» (г. Санкт-Петербург, Моховая ул., 27-29) от 31.09.2005г. Распоряжение утратило в силу в связи с утверждением нового (*Приложение №1*);

5. Распоряжение КГИОП от 21.12.2020г. № 495-р, определяющее перечень предметов охраны объекта культурного наследия регионального значения «Жилой дом страхового общества “Россия” с садом и оградами» (г. Санкт-Петербург, Моховая ул., 27-29). (*Приложение №1*);

6. Распоряжение КГИОП от 20.03.2023 №180-рп о внесении изменений в распоряжение КГИОП от 21.12.2020 №495. (*Приложение №1*);

7. Паспорт объекта культурного наследия от 20.07.2021г. (*Приложение № 1*).

8. Задание КГИОП на научно-исследовательские, изыскательские, проектные и производственные работы по сохранению объекта культурного наследия регионального значения «Жилой дом страхового общества “Россия” с садом и оградами» (г. Санкт-Петербург, Моховая ул., 27-29) (ремонт и приспособление для современного использования кв.37) № 01-21-1671/24-0-1 от 18 июля 2024 года (*Приложение № 1*);

9. Сведения об объекте культурного наследия, внесенные в государственный кадастр недвижимости: копия кадастрового паспорта от 07.12.2010 на квартиру г. Санкт-Петербург, ул. Моховая, дом 27-29, лит. А, кв. №37, кадастровый номер: 78:31:0001189 (*Приложение № 1*).

10. Копия Выписки из Единого государственного реестра прав на недвижимое имущество и сделок с ним, содержащая сведения о зарегистрированных правах на квартиру по адресу: г. Санкт-Петербург, ул. Моховая, дом 27-29, лит. А, на кв. 37 (*Приложение № 1*).

11. Доверенности №77 АГ 4913179 от 06.10.2020 года и № 78 АБ 6993454 от 18.10.2025г. от собственника квартиры Щербакова Альбина Рифкатовна (*Приложение № 1*);

12. Копия Описи архитектурно-художественных элементов интерьера к уведомлению исх.№ 2/138 от 21.02.2008г. (*Приложение № 1*).

## **8. Сведения об обстоятельствах, повлиявших на процесс проведения и результаты экспертизы:**

**4 декабря 2025 года** комиссия возобновила работу по проведению государственной историко-культурной экспертизы проектной документации на проведение работ по сохранению объекта культурного наследия регионального значения «Жилой дом страхового общества «Россия» с садом и оградами», расположенного по адресу: г. Санкт-Петербург, Моховая ул., 27-29 лит. А, - **«Проект ремонта и приспособления для современного использования объекта культурного наследия регионального значения «Жилой дом страхового общества «Россия» с садом и оградами» в части перепланировки и переустройства квартиры №37, расположенного по адресу: г. Санкт-Петербург, ул. Моховая, дом 27-29, лит. А» (Шифр № 52Ж/1024/-/-)**, разработанная ООО «СтройЭлитПроект» в 2024г. в связи с необходимостью корректировки проектной документации (в соответствии с п. 6 настоящего Акта) согласно письму КГИОП от 17 ноября 2025г. № 01-24-3063/25-0-1 и Акта ГИКЭ (**Протоколы 4-5 Приложения № 3**). Внесенные исправления не влияют на первоначальный вывод экспертизы.

**4 февраля 2026 года** комиссия возобновила работу по проведению государственной историко-культурной экспертизы проектной документации на проведение работ по сохранению объекта культурного наследия регионального значения «Жилой дом страхового общества «Россия» с садом и оградами», расположенного по адресу: г. Санкт-Петербург, Моховая ул., 27-29 лит. А, - **«Проект ремонта и приспособления для современного использования объекта культурного наследия регионального значения «Жилой дом страхового общества «Россия» с садом и оградами» в части перепланировки и переустройства квартиры №37, расположенного по адресу: г. Санкт-Петербург, ул. Моховая, дом 27-29, лит. А» (Шифр № 52Ж/1024/-/-)**, разработанная ООО «СтройЭлитПроект» в 2024г. в связи с необходимостью корректировки проектной документации (в соответствии с п. 6 настоящего Акта) согласно письму КГИОП от 27 января 2026г. № 01-24-3958/25-0-1 и Акта ГИКЭ (**Протоколы 6-7 Приложения № 3**). Внесенные исправления не влияют на первоначальный вывод экспертизы. В том числе в проектную документацию был включен Акт определения влияния предполагаемых к проведению видов работ на конструктивные и другие характеристики надежности и безопасности объекта культурного наследия (памятника истории и культуры) народов Российской

Федерации от 15.01.2026 г. (предыдущие Акты исключены из проектной документации и являются недействительными) – подробнее см. п. 10.4.1. настоящего Акта.

**23 марта 2026 года** комиссия возобновила работу по проведению государственной историко-культурной экспертизы проектной документации на проведение работ по сохранению объекта культурного наследия регионального значения «Жилой дом страхового общества “Россия” с садом и оградами», расположенного по адресу: г. Санкт-Петербург, Моховая ул., 27-29 лит. А, - **«Проект ремонта и приспособления для современного использования объекта культурного наследия регионального значения «Жилой дом страхового общества “Россия” с садом и оградами» в части перепланировки и переустройства квартиры №37, расположенного по адресу: г. Санкт-Петербург, ул. Моховая, дом 27-29, лит. А» (Шифр № 52Ж/1024/-/-)**, разработанная ООО «СтройЭлитПроект» в 2024г. в связи с необходимостью корректировки проектной документации (в соответствии с п. 6 настоящего Акта) согласно письму КГИОП от 11 марта 2026г. № 01-27-139/26-0-1 и Акта ГИКЭ (**Протоколы 8-9 Приложения № 3**). Внесенные исправления не влияют на первоначальный вывод экспертизы. В том числе в проектную документацию был включен Акт определения влияния предполагаемых к проведению видов работ на конструктивные и другие характеристики надежности и безопасности объекта культурного наследия (памятника истории и культуры) народов Российской Федерации от 15.02.2026 г. (предыдущие Акты исключены из проектной документации и являются недействительными) – подробнее см. п. 10.4.1. настоящего Акта.

На момент составления акта государственной историко-культурной экспертизы в квартире № 37 проводились работы по приспособлению для современного использования по согласованной документации «Проект приспособления для современного использования объекта культурного наследия регионального значения «Главное здание с флигелями», входящее в состав объекта культурного наследия регионального значения «Жилой дом страхового общества “Россия” с садом и оградами» по адресу: г. Санкт-Петербург, ул. Моховая, дом 27-29, лит. А, (в части перепланировки и переустройства квартиры №37)» (Шифр № 74Ж/1120/-/-), разработанный ООО «СтройЭлитПроект» в 2020 году (**согл. КГИОП 28.09.2021г. №01-26-1681/21-0-1**) в рамках разрешений на проведение работ по сохранению объекта культурного наследия регионального значения № 01-26-174/22-0-1 от 25.03.2022г, № 01-26-503/24-0-1 от 29.03.2024 г.

Выполненная часть работ, отраженная в *Приложение № 4* (демонтаж старых напольных покрытий, конструкции пола до слоя кирпича; части старых ненесущих перегородок, заполнений дверных проемов; закладка двух входных дверных проемов керамическим кирпичом с последующей отделкой с двух сторон в осях «В/2-3», «Е-Ж/1-3»; раскрытие ранее заложеного дверного проема в перегородке в осях «А-В/5-6»; демонтаж изношенных инженерных коммуникаций; частичная очистка стен и потолков от старого покрытия. Элементы, подлежащие сохранению (печь и лепные элементы стен и потолков) сохранены. Выполнена замена оконных заполнений и балконной двери на новые дерево-алюминиевые стеклопакеты с сохранением исторического рисунка расстекловки, габаритов и единообразия цветового решения; ремонт двух внутренних оконных заполнений деревянных с фасетными стеклами по специальной методике; сохранение и ремонт существующего деревянного исторического заполнения дверного проема со стороны парадной лестницы в осях «В-Г/7»; переоборудование инженерных сетей с установкой дополнительного сантехнического оборудования; демонтаж существующих радиаторов отопления с

последующей заменой на новые; устройство подвесных потолков их листов ГКЛ/ГКЛВ на анкерных подвесах с консервацией лепного декора потолка (анкерные подвесы устанавливаются вне лепных элементов); устройство армированной цементно-песчаной стяжки по профилированному настилу по существующему перекрытию в виде металлических балок; частичное устройство перегородок из листов ГКЛ/ГКЛВ и зашивка стен листами ГКЛ по металлическому каркасу в части помещений) была **осуществлена в незначительном отклонении от согласованного проекта 2020 года (в части расположения некоторых межкомнатных перегородок)**, но в соответствии с Распоряжением о Предмете охраны объекта культурного наследия. Для узаконивания сложившегося планировочного решения по желанию заказчика проектной организацией ООО «СтройЭлитПроект» был разработан новый проект, включивший все изменения.

Следовательно, все работы, реализованные на момент составления акта государственной историко-культурной экспертизы осуществлены в соответствии с представленной проектной документацией **«Проект ремонта и приспособления для современного использования объекта культурного наследия регионального значения «Жилой дом страхового общества “Россия” с садом и оградами» в части перепланировки и переустройства квартиры №37, расположенного по адресу: г. Санкт-Петербург, ул. Моховая, дом 27-29, лит. А» (Шифр № 52Ж/1024/-/-)**, разработанной ООО «СтройЭлитПроект» в 2024г и Распоряжением Распоряжение КГИОП от 21.12.2020г. № 495-р, о Предмете охраны объекта культурного наследия.

## **9. Сведения о проведенных исследованиях с указанием примененных методов, объема и характера выполненных работ и их результатов.**

Настоящая государственная историко-культурная экспертиза проведена в соответствии с Федеральным законом от 25.06.2002 №73-ФЗ «Об объектах культурного наследия (памятниках истории и культуры) народов Российской Федерации» (в действующей редакции), Законом Санкт-Петербурга от 12.07.2007 г. №333-64 «Об охране объектов культурного наследия в городе Санкт-Петербурга» (в действующей редакции) и Положением о государственной историко-культурной экспертизе, утвержденным Постановлением Правительства Российской Федерации от 25.04.2024 № 530 (в действующей редакции).

В рамках настоящей государственной историко-культурной экспертизы экспертами были проведены следующие исследования:

- визуальное обследование объекта экспертизы, в процессе которого была выполнена подробная натурная фотофиксация на момент заключения договора на проведение экспертизы, которая включает общие виды объекта и помещения, схемы с указанием направлений съемки (см п. 10.3 настоящего Акта; Приложение № 4);
- анализ представленной заказчиком исходно-разрешительной, научно-исследовательской и проектной документации в целях определения соответствия требованиям законодательства РФ в области государственной охраны объектов культурного наследия, реставрационным нормам и правилам, в т.ч. влияние предложенных в проектной документации решений на сохранность предмета охраны объекта (см. п. 10.4 настоящего Акта);
- архивно-библиографические исследования в объеме, необходимом для принятия экспертной комиссией соответствующих решений, с целью выявления материалов, содержащих сведения по истории застройки участка, включая перестройки, реконструкции, проведение ремонтно-реставрационных работ. Основными источниками для выполнения

исследования послужили материалы по застройке рассматриваемого участка, хранящиеся в Центральном государственном историческом архиве Санкт-Петербурга (ЦГИА СПб)<sup>1</sup>. Для анализа истории владения и прилегающей территории в XVIII – первой половины XIX века использовались картографические материалы (из материалов фондов хранения документированной информации, РНБ, РГИА, ЦГИА СПб) и Атлас тринадцати частей С. Петербурга, составленный в Н. Цыловым, а также литература, посвященная строительной истории этой части города. По результатам проведенных исследований был составлен альбом с графическими источниками, фотодокументами, фрагментами исторических карт и планов – «Историческая иконография» (**Приложение № 2**) и составлена историческая справка (п. 10.2 настоящего Акта).

- сравнительный анализ всего комплекса данных (документов, материалов, информации) по объекту экспертизы, включая документы, представленные заказчиком (исходно-разрешительная документация, комплексные научные исследования и проектная документация).

На основании изученных архивно-библиографических материалов, проведенных натуральных исследований и анализа представленной проектной документации были сделаны выводы о возможности проведения работ по сохранению объекта культурного наследия регионального значения «Жилой дом страхового общества “Россия” с садом и оградами», расположенного по адресу: г. Санкт-Петербург, Моховая ул., 27-29 лит. А, получено представление об объемах и составе работ, направленных на приспособление для современного использования, квартира 37.

В процессе визуального осмотра была проведена фотофиксация современного состояния объекта, составлен альбом фотофиксации, который включает общие виды объекта, а также внутренние виды рассматриваемого помещения.

При проведении экспертизы эксперты соблюдали принципы проведения экспертизы, установленные статьей 29 Федерального закона «Об объектах культурного наследия (памятниках истории и культуры) народов Российской Федерации», обеспечивали объективность, всесторонность и полноту проводимых исследований, а также достоверность и обоснованность своих выводов; самостоятельно оценивали результаты исследований, ответственно и точно формулировали выводы в пределах своей компетенции.

Исследования проводились на основе принципов научной обоснованности, объективности и законности, презумпции сохранности объекта культурного наследия, соблюдения требований безопасности в отношении объекта культурного наследия, достоверности и полноты информации.

Указанные выше исследования были проведены с применением методов натурального, историко-архивного и историко-архитектурного анализа в объеме, достаточном для обоснования вывода государственной историко-культурной экспертизы. Экспертами принято единое окончательное решение, сформулирован вывод экспертизы.

Результаты проведенного анализа и исследований оформлены в виде настоящего Акта (заключения) экспертизы с учетом требований, изложенных в Положении о государственной историко-культурной экспертизе, утвержденном Постановлением Правительства Российской Федерации от 25.04.2024 № 530 (в действующей редакции).

<sup>1</sup>ЦГИА СПб. Фонд 513. Опись 102. Дело 4269. Чертежи дома на участке, принадлежавшем С.И.Мальцеву, наследникам В.С.Корнилова, Страховому обществу "Россия" по Моховой ул., 27, 29

## **10. Факты и сведения, выявленные и установленные в результате проведенных исследований.**

Объект по адресу г. Санкт-Петербург, Центральный район, Моховая улица 27-29 включен в единый государственный реестр объектов культурного наследия (памятников истории и культуры) народов Российской Федерации в качестве объекта культурного наследия регионального значения с наименованием - «Жилой дом страхового общества “Россия” с садом и оградами» на основании Распоряжения мэра Санкт-Петербурга от 30 января 1992 года N 108-р (*Приложение № 1*).

Элементы объекта культурного наследия регионального значения «Жилой дом страхового общества “Россия” с садом и оградами»:

- Главное здание с флигелями,
- Ограда с воротами,
- Сад с оградой,
- Северный корпус.

Распоряжением КГИОП от 22.07.2024 № 987-рп утверждены границы и режим использования территории объекта культурного наследия регионального значения «Жилой дом страхового общества “Россия” с садом и оградами» (*Приложение №1*);

Распоряжением КГИОП от 21.12.2020г. № 495-р определен перечень предметов охраны объекта культурного наследия регионального значения «Жилой дом страхового общества “Россия” с садом и оградами» (г. Санкт-Петербург, Моховая ул., 27-29). Распоряжением КГИОП от 20.03.2023 №180-рп внесены изменения в распоряжение КГИОП от 21.12.2020 №495 (*Приложение №1*).

Паспорт объекта культурного наследия от 20.07.2021г. (*Приложение № 1*).

Собственник квартиры Щербакова Альбина Рифкатовна (*Приложение № 1*);

Кадастровый паспорт (выписка из Государственного кадастра недвижимости - ГКН): в соответствии с Федеральным законом № 218 «О государственной регистрации недвижимости» ГКН было упразднено и объединено с ЕГРП в — Единый Государственный Реестр Недвижимости (ЕГРН). Все данные из ГКН перенесли в ЕГРН, поэтому вместо кадастровых паспортов с первого января 2017 года Росреестр выдает выписки из ЕГРН.

### **10.2. Краткие исторические сведения об объекте (время возникновения, даты основных изменений (перестроек) объекта и (или) датах связанных с ним исторических событий).**

Объект культурного наследия регионального значения «Жилой дом страхового общества “Россия” с садом и оградами» находится в Центральном районе города Санкт-Петербург и занимает участки №27-29 по Моховой улице.

В середине XVIII века эта территория принадлежала Егермейстерской конторе. В ее подчинении находились царские зверинцы, которым были отведены земли между рекой Фонтанкой и Хамовой (современной Моховой) улицей.<sup>2</sup> После их перевода к Лиговскому каналу освободившиеся участки отвели под застройку частным лицам. Современный дом №27-29 находится на месте Зверового двора. В книге М.И.Пыляева «Старый Петербург» приведено описание «... В приходе Симеона находился в старину на Хамовой улице зверовой двор, который занимал значительное пространство земли, обнесенное вокруг

<sup>2</sup> План Столичного города Санктпетербурга с изображением знатнейших онаго проспектов, изданный трудами Императорской Академии наук и художеств – Plan de la ville de St. Petersbourg avec ses principales vues dessine grave sous la direction de l'Academie imperiale des sciences et des arts. 1753 г.

деревянным забором вышиною до четырех футов; стороною, где были ворота, он примыкал к каналу, через который был мост; на дворе было несколько помещений для разных зверей.»<sup>3</sup>

С 1740-х годов владельцами современного участка № 27 стали братья Джованни и Игнацио Росси – сыновья мастера «штукатурного художества» Дж.Ф.Росси, работавшего с 1698 года в Москве. С 1725 года братья работали в Санкт-Петербурге. Они участвовали в строительстве и отделке Петергофского и Зимнего дворцов, Петропавловского собора. И.Росси руководил сооружением гранитной набережной на Неве от Литейного двора до Зимней канавки.

В 1772 году Росси продали двор А.К. Воронцовой, двоюродной сестре императрицы Елизаветы, вдове канцлера М.И. Воронцова. К 1780 году участок, как и соседний № 29, перешел во владение премьер-майора Ф.М.Толстова. Общая протяженность участка составила 54 сажени. На протяжении 1770-80 годов участок часто менял владельцев: территория находилась в собственности у П.М. Скавронского, Императорского кабинета, принцессы Августины Вюртембергской, А.А. Рибоьера.

Современный участок №27 в 1806 году<sup>4</sup> значился под номером № 116 и был застроен по линии Хамовой улице.

В 1814-1819 гг. домом владел граф В.П.Кочубей. На тот момент он являлся министром внутренних дел, впоследствии председателем Государственного совета и Комитета министров. Купив дом, Кочубей занялся благоустройством территории. В саду построили новую оранжерею, парники, колодец, беседку, каменные конюшни и деревянные жилые службы на каменном фундаменте. Вскоре участок был продан графине Е.П.Апраксиной.

В 1826 году дом перешел в собственность Ивана Акимовича Мальцева, и далее (с 1853г) его сына – штаб-ротмистра С.И.Мальцева. При нем на адрес участка был «Литейная часть, 2 квартал № 120/30 по Моховой улице». В эти годы на дальней границе участка, параллельной улице, были выстроены каменные трехэтажные строения, и манеж в саду. Год спустя был осуществлен проект пристройки к лицезовому дому справа, по всей вероятности оранжереи. Лицевой дом в это время – двухэтажное здание, барочной архитектуры 1760-1770гг.

В 1850 году был утвержден и реализован проект надстройки лицезового дома для владельца гвардии полковника Меньшова. Под руководством архитектора полковника И.Д. Черника был перестроен каменный дом и сделаны пристройки к каменным зданиям теплицы и служб. Центральная часть дома осталась двухэтажной, а боковые, вместе с примыкающими крыльями, предполагалось надстроить третьим этажом. В центральной части вход оформлен порталом с лучковым фронтоном на пилястрах. Оконные проемы были оформлены наличниками с ушками и криволинейными барочными сандриками. Первый этаж отделан дощатым рустом; на высоте второго и третьего стены украшены пилястрами.

Участок по адресу «Литейная часть, 2 квартал, № 29 по Моховой улице» в 1864году находился во владении генерал-майор Мальцева.<sup>5</sup> (См. Приложение № 4 Илл. №6) В 1860-е годы архитектором Мюллером был разработан и утвержден проект пристроек к лицезовому каменному дому. При этом были пробиты дополнительные дверные проемы и устроена арка со сквозным проездом, надстроена южная часть здания до второго этажа.

3 Пыляев М.И. Старый Петербург. Рассказы из былой жизни столицы. А.С. Суворин., СПб., 1887. С.241

4 Атлас столичного города Санкт-Петербурга, состоящий из одиннадцати частей и 55 кварталов. Сочиненный в Санкт-Петербурге при Комитете уравнивания городских повинностей. РГВИА.

4. Атлас тринадцати частей Санкт-Петербурга 1849 года. С подробным изображением набережных, улиц, переулков, казенных и обывательских домов / Сост.: Н.И. Цылов. СПб. 2003.

В **1870-1882 гг.** в доме размещалась Литейная женская гимназия, которая относилась к Ведомству учреждений Императрицы Марии. Ведомство по управлению благотворительностью в Российской империи, существовавшее с 1796 г., когда императрица Мария Федоровна приняла в свое ведение московский и петербургский воспитательные дома со всеми их заведениями. В эти годы возглавляемое принцем Петром Георгиевичем Ольденбургским. После его смерти в 1881 г. владельцем дома, приобретённого для гимназии, становится его сын Александр Петрович Ольденбургский.

В **1882** году дом был куплен опекуном для несовершеннолетних С.В. и О.В. Корниловых, наследников владельцев фарфорового завода. Владелец – потомственный почетный гражданин В.С. Корнилов. По их заказу архитектор А.Ф.Красовский совместно с архитектором В.Р.Курзановым перестроили здание под доходный дом. Были надстроены 3-м и 4-м этажами, сделаны каменные пристройки к дворовому фасаду и пристроены каменная лестница к торцевому фасаду северного крыла. В конце 1890-х спроектированы одноэтажные конюшни гражданским инженером В.Косяковым.

В первых двух этажах дома в 1885г. располагалась частная гимназия Любви Степановны Таганцевой.

В **1895** году участок земли в 2665 кв. саженей с существующим зданием приобретен Страховым обществом «Россия». Накопленные от основной деятельности средства общество пускало в дело: строило доходные дома в Санкт-Петербурге и других городах. Квартиры, различные по количеству комнат, степени комфортности и, соответственно стоимости, сдавались внаем.<sup>6</sup>

Проект застройки участка был разработан в **1897** году архитектором Леонтий Николаевич Бенуа. 31 мая 1897 года Городская управа распорядилась: «Постройку каменных трехэтажного лицевого дома лит А., четырехэтажных флигелей лит Б, В, Г, и Д, пятиэтажных лит Ж, Х, И – дозволить».<sup>7</sup> При этом все имеющиеся на участке строения, за исключением лицевого дома были снесены. Во внутренней отделке и создании художественной решетки принимал участие архитектор и художник Н.Д. Прокофьев. Технический надзор за всеми работами осуществлял гражданский инженер П.К. Бергштрессер. (Илл. №7-14)

В этом проекте архитектор предложил такой прием планировочной организации участка, который немного позже получил в строительной практике широкое распространение. Речь идет о решении плана здания с устройством курдонера, раскрытого к улице и озелененного. Этот прием восходит к планировке усадеб классических времен. Его применение в условиях переуплотненной застройки позволяло улучшить благоустройство внутриквартальных территорий и, следовательно, сделать квартиры более комфортабельными, в том числе благодаря уменьшению количества дворов-колодцев.<sup>8</sup>

Вот что сам Л.Н. Бенуа писал: "Часть этого обширного места уже была застроена архитектором А.Ф. Красовским в стиле, как тогда говорили, "Генрих IV". Я спроектировал большой *cur d'honneur*, слева поставил флигель в характере французской архитектуры (камень с кирпичем), а главное здание - в стиле французского ренессанса (сгоревшего дворца Тюильри). Ансамбль получился богатый и интересный".<sup>9</sup>(Илл. №12,13) Парадный двор просматривается с Моховой улицы через кованую ограду. Ограда дома является одним из лучших примеров работы Бенуа в области «малых форм». В ней соединяются декоративная прихотливость и монументальность. Сложные переплетения

<sup>6</sup> Дубинин А.С. Бройтман Л.И. Моховая улица. – М.: Центрполиграф., 2004. С.84

<sup>7</sup> ЦГИА СПб. Фонд 513. Опись 102. Дело 4269. Чертежи дома на участке, принадлежавшем С.И.Мальцеву, наследникам В.С.Корнилова, Страховому обществу "Россия" по Моховой ул., 27, 29 Л.101.

<sup>8</sup> Лисовский В.Г. Леонтий Бенуа и петербургская школа художников-архитекторов. СПб., Коло. 2006 С.166

<sup>9</sup> Там же С.167

рисунка звеньев интересно воспринимаются «на просвет», когда сквозь них видишь монументально-декоративные формы главного корпуса. По центральной оси курдонера находятся двустворные металлические ворота на ажурных столбах. Каждая створка с горизонтальными тягами и вертикальными стойками, завершающимися завитками с растительным орнаментом. Над створками изящный полуциркульный фронто́н в окружении растительного орнамента и завитков из акантовых листьев. В центре медальон с надписью «Страховое общество «Россия». По сторонам от центральной части находятся гранитные столбы с пилястрами тосканского ордера и гранитным цоколем. Ограда состоит из ажурных столбов с профилированными карнизами и навершиями с завитками и акантовыми листьями.

В 1899 году гражданским инженером П.К. Бергштрессером в проезде здания были устроены дополнительные каменные пилястры для укрепления опор сводов. В 1908 году в южном лицевом здании был заложен проезд с устройством торгового помещения, по проекту архитектора Н.М. Проскурина. (Илл. №16) В лицевой части, на 4-м этаже проведена замена деревянных балок на металлические по проекту архитектора В.С.Карповича (Илл. №16).

В 1910г. в левом корпусе здания (№29) разместилась дипломатическая миссия Болгарии на территории Российской Империи. В доходном доме с шикарной внутренней отделкой комнат арендовали жилье богатые и известные горожане: министр финансов, министр торговли и промышленности, председатель совета министров, известные промышленники, высшие чиновники, зарубежные дипломаты и представители самых знатных дворянских семей. После революции, роскошно обставленные квартиры были уплотнены и превращены в коммуналки. Состав квартиросъёмщиков значительно изменился, вместо дворян здесь поселились рабочие и служащие.

Адресные книги сохранили имена многочисленных жильцов дом как до 1917, так и после. В 1930-х годах в доме было организовано Жилищное Арендное Кооперативное Товарищество имени И.Н. т.Маковецкого. В середине 1950-х годов в квартирах было проведено паровое отопление, снесены деревянные сараи, во многих квартирах разобраны печи. Дом был газифицирован.

В 2011г. были отреставрированы фасады дома на Моховой 27-29, в 2013г. реставрация ограды парадного двора, внутреннего ограждения, барометра и работы по благоустройству территории двора.

### **10.3. Описание современного состояния объекта.**

Объект культурного наследия регионального значения «Жилой дом страхового общества “Россия” с садом и оградами» по адресу г. Санкт-Петербург, Моховая ул., 27-29. Основная часть жилого комплекса построена по проекту академика архитектуры Л.Н. Бенуа в духе французского зодчества XVI-XVII веков. Это один из первых в городе доходных домов, сооруженных с открытым на улицу парадным двором (курдонером). Он является образцом градостроительного решения большого участка.

Доходный дом имеет сложную объемно-пространственную композицию. По красной линии Моховой улицы, по сторонам курдонера расположены два лицевых корпуса (№ 1 – северный, и № 2 южный). Главный флигель № 3 находится в глубине участка и является композиционным центром ансамбля. Он вытянут параллельно улице, главным восточным фасадом замыкает перспективу парадного курдонера. Дворовые флигели выходят фасадами во внутренние дворы. Флигель № 4 расположен в глубине участка к западу от корпуса № 1.

Главным южным фасадом ориентирован в первый внутренний двор. Флигель № 5 расположен на северной границе участка и замыкает внутренний двор, образованный крыльями флигеля № 4. Флигель № 6 находится к северу-западу от Главного флигеля № 3. Флигель № 7 вытянут вдоль южной границы участка. Флигели № 8 (северный) и 9 (южный) вдоль западной границы.

Центральное положение занимает здание, стоящее в глубине парадного двора, возвышающееся над боковыми корпусами. Оно имеет симметричную фронтальную композицию, усиленную двумя трапецевидными ризалитами. Плоскости стен двух нижних этажей отделаны серым колотым гранитом, выше – оштукатурены под крупную кирпичную кладку. Парадный вход выделен металлическим козырьком на орнаментированных опорах.

Доминирующая роль здания подчеркнута двухъярусным портиком, с трехчетвертными колоннами ионического и коринфского ордера, в уровне 3-4 этажей. На уровне третьего этажа устроен широкий балкон, опирающийся на четыре мощных фигурных кронштейна. Балконное ограждение металлическое, растительного рисунка.

Венчает композицию фасада аттик и высокий четырехгранный «французский» купол. Горизонтальные членения фасада подчеркнуты профилированными тягами между этажами. Завершает здание профилированный карниз с поясом из «сухариков» и орнаментированный фриз с гирляндами.

Простенки окон 3-го и 4-го этажей украшены пилястрами коринфского и ионического ордера. Окна оформлены профилированными наличниками, с ушками на 2-4 этажах. Окна 2-го этажа с лучковыми завершениями, филенками в подоконной части, лучковыми орнаментированными сандриками с замками в виде масок. Окна на 3-м этаже с подоконниками на лепных орнаментированных консолях в виде валют и прямыми орнаментированными лепными сандриками. На 4-м этаже с лучковыми сандриками.

На северном фасаде плоскости стен оштукатурены под кирпичную кладку. Декор оформления окон аналогичен отделке восточного фасада. Дворовый фасад украшен двумя небольшими выступами и центральным пятигранным лестничным объемом с широкими лучковыми окнами. Поэтажное членение 1-2 этажей подчеркнуто профилированной тягой. Профилированный венчающий карниз проходит по всему периметру дворовых фасадов. Поверхность стен гладко оштукатурена.

Композиционным ядром планировки являются помещения вестибюля и парадной лестницы, находящиеся в центральной части здания. Перекрытия помещения вестибюля сводчатые, подчеркнутые профилированными тягами, арки оформлены филенками. Свод опирается на четыре дорические колонны. На лестничную клетку ведет широкий арочный проем, расположенный на одной оси с входом в вестибюль. Покрытие полов – керамическая метлахская плитка геометрического рисунка с бордюром «бегущая волна».

Стены лестничной клетки оформлены филенками, тягами, завершены профилированным карнизом. Падуги потолка оформлены лепными картушами. Плафон – фигурный, в орнаментированном профилированном обрамлении. Ступени лестницы – мраморные, ограждения лестниц и шахты лифта металлические, кованые, с растительным орнаментом.

Внутренняя планировка в пределах несущих стен в основном сохранилась. В зданиях поэтажно расположены жилые квартиры, сгруппированные вокруг лестничных клеток. В интерьерах частично сохранилась лепная отделка стен и потолков в формах эклектики, белые изразцовые печи с лепными деталями.

Согласно Описи архитектурно-художественных элементов интерьера исх.№ 2/138 от 21.02.2008г. в квартире № 37 имеются:

Комнаты № 2, 17 (Обмерный план № 2 и № 3):

– Потолок: по периметру профилированный карниз, широкая падуга декорирована по углам овальным медальоном, по сторонам которого грифоны, провисающие гирлянды, акантовые скрученные листья с цветами, профилированные тяги, фигурные по углам.

Комнаты № 4, 3 (Обмерный план № 4-6):

– Печь угловая, двухъярусная с центральным ризалитом; облицована профилированным металлом, (в описи ошибочно указан материал как «терракота»); поверхность каннелирована, полочка профилированная, дверца топки латунная, венчающий карниз, профилированный с выкружкой, треугольный фронтон, ниша второго яруса декорирована по центру и углам розетками;

– Потолок по периметру стен профилированный карниз с лиственной порезкой; широкая падуга декорирована крупноразмерными картушами из рокайлей, цветочных гирлянд, перевитых лентами акантовых завитков. В поле плафона фигурная профилированная рама с орнаментом из аканта и виньеток; в центре круглая фигурная розетка – горельефная розетка в обрамлении круглой филенки с иониками, вокруг по осям четыре картуша из рокайлей, между которыми трельяжная решетка.

– Стены разбиты на филенки, узкие и широкие. Углы филенок декорированы виньетками из рокайлей и аканта.

– Дверной проем (справа от входа, у окна – заложный анфиладный проем) – десюдепорт с декором в виде картуша из рокайлей с двумя инициалами.

– Дверной проем в комнату прямоугольный, обрамлен арочным архивольтом с замковым камнем в виде свитка с раковиной и лавровой гирляндой, импост с орнаментом «волна», в поле десюдепорта вазон, образованный рокайлями, с орнаментом из факелов и гирлянды, по сторонам акантовые побеги (проем на половину зашит).

Комната № 5 (Обмерный план № 7,8):

– Печь угловая, двухъярусная, с центральным ризалитом, белого глазурованного изразца, с закругленными углами. Нижний ярус: фигурная профилированная полочка, по центру которой выделен небольшой карниз фриза с ложчатым орнаментом; две дверцы топки – латунная и чугунная с орнаментом. Верхний ярус с нишей, фриз декорирован композицией из факела в цветочном венке, лавровые ветви, венчающий карниз профилированный, аттик с акротериями, в центре – кратер.

– Потолок по периметру стен профилированный карниз с иониками; высокая падуга декорирована по углам и сторонам крупными картушами из рокайлей и акантовых ветвей; в центре угловых картушей изображение голубей и цветов; в поле плафона профилированная рама с лавровой гирляндой. В центре фигурная розетка овальной формы рокайльного орнамента.

Комната № 8 (Обмерный план № 14)

– Печь среднестенная, двухъярусная, терракота с фронтальным и боковым заполнением белыми глазурованными изразцами. Основание с профилированным карнизом, орнаментированной полосой аканта и бус. Углы первого и второго ярусов и фриз оформлены лопатками с мелким декором в виде пальметт, бусинок, брильянтового руста. Дверца топки

латунная, двухстворчатая, с двумя ручками «баранчик», полочка профилированная, орнаментирована сухариками и растительно-геометрическим орнаментом. Венчающий карниз декорирован иониками и бусами. Фигурный фронтон с волютами и акротериями.

Коридор № 6 и комната №10 (Обмерный план № 16-17) Декор потолка является частью композиции большого зала.

– По контуру потолка проходит широкая полоса раппорта. Поле потолка разбито лепными горельефными тягами на филенки в виде многоугольников (большой в центре и более мелкие по периметру). Мелкие филенки орнаментированы картушами, раковинами, цветочными гирляндами, венками, завитками.

– Центральная розетка прямоугольной формы. В центре круг, образованный полосой иоников в обрамлении картушей, декорированных вазами с цветами, раковинами, акантовыми завитками.

#### Комната № 11 (Обмерный план № 19)

– Потолок по периметру профилированный карниз; в центре – розетка овальной формы. Декор в стиле рококо (рокайли, завитки, цветы).

– Заполнение входного дверного проема входа - (дерево, столярная работа), двухстворчатая, в каждой створке по 3 филенки с профилем по периметру, средняя филенка узкая. Наддверники лепные - узкая филенка с профилем по периметру. В поле филенки три мелких филенки (в центре - круглая, по краям фигурные) с заполнением в виде рельефа из листьев аканта, под профилированным карнизом на волютообразных кронштейнах по сторонам. Над филенкой лепная композиция в виде картуша в обрамлении рокайльных, растительных элементов и стилизованной раковины в навершие.

#### **10.4. Анализ проектной документации.**

Для настоящей экспертизы представлена проектная документация на проведение работ по сохранению объекта культурного наследия регионального значения «Жилой дом страхового общества «Россия» с садом и оградами», расположенного по адресу: г. Санкт-Петербург, Моховая ул., 27-29 лит. А.- **«Проект ремонта и приспособления для современного использования объекта культурного наследия регионального значения «Жилой дом страхового общества «Россия» с садом и оградами» в части перепланировки и переустройства квартиры №37, расположенного по адресу: г. Санкт-Петербург, ул. Моховая, дом 27-29, лит. А» (Шифр № 52Ж/1024/-/-),** разработанная ООО «СтройЭлитПроект» в 2024г. в составе:

##### **Раздел 1. «Предварительные работы»**

- Исходно-разрешительная документация (Шифр № 52Ж/1024/-ИРД);

##### **Раздел 2. «Комплексные научные исследования»**

- «Историко-архивные и библиографические исследования» (Шифр 52Ж/1024/-/ИИ);

- «Историко-архитектурные натурные исследования (обмерные чертежи) (Шифр 52Ж/1024/-/ОЧ);

Техническое заключение по результатам обследования квартиры (Шифр 52Ж/1024/-/ТЗ);

##### **Раздел 3. «Проект приспособления квартиры №37 для современного использования в части перепланировки и переустройства квартиры»**

- Общая пояснительная записка (Шифр 52Ж/1024/-/ПЗ);

- Архитектурные решения. Графическая часть (шифр 52Ж/1024/-/АР);

#### Раздел 4 «Сведения об инженерном оборудовании, о сетях инженерно-технического обеспечения, перечень инженерно-технических мероприятий, содержание технологических решений»

- Подраздел 1 Водоснабжение и водоотведение (шифр 52Ж/1024/-/ВК);
- Подраздел 2 Электрооборудование (шифр 52Ж/1024/-/ЭО);

#### Раздел 5 Проект организации строительства (шифр 52Ж/1024/-/ПОС).

##### 10.4.1. Предварительные работы:

В разделе «Исходно-разрешительная документация (Шифр №52Ж/1024/-ИРД) представлены задание КГИОП (ремонт и приспособление для современного использования кв.37) № 01-21-1671/24-0-1 от 18 июля 2024 года, техническое задание заказчика, лицензия МКРФ ООО «СтройЭлитПроект» № 00509 от 15 февраля 2013г., учетная документация по объекту культурного наследия, копии правоустанавливающей документации, технического паспорта.

При внесении в проектную документацию корректировок в Раздел 1. «Предварительные работы» «Акты определения влияния предполагаемых к проведению видов работ на конструктивные и другие характеристики надежности и безопасности объекта культурного наследия (памятника истории и культуры) народов Российской Федерации» был включен новый **Акт определения влияния предполагаемых к проведению видов работ на конструктивные и другие характеристики надежности и безопасности объекта культурного наследия (памятника истории и культуры) народов Российской Федерации от 15.02.2026г.** – в соответствии с п. 4 ст. 40, п. 4 ст. 45 Федерального закона №73-ФЗ и в соответствии с Письмом Министерства культуры Российской Федерации 24.03.2015 №90-01-39-ГП. Предыдущие Акты определения влияния предполагаемых к проведению видов работ на конструктивные и другие характеристики надежности и безопасности объекта культурного наследия (памятника истории и культуры) народов Российской Федерации исключены из проектной документации и являются недействительными.

Виды работ, предполагаемые к выполнению на объекте культурного наследия:

Данный проект разработан в дополнение к ранее согласованному в связи с внесением изменений по желанию Заказчика в планировочные решения относительно ранее согласованного проекта.

На момент разработки проектных решений в квартире уже выполнена часть работ на основании ранее согласованного проекта и разрешений на проведение работ по сохранению объекта культурного наследия регионального значения № 01-26-174/22- 0-1 от 25.03.2022, № 01-26-503/24-0-1 от 29.03.2024, такие как:

- демонтаж старых напольных покрытий, находившихся в неудовлетворительном состоянии;
- демонтаж конструкции пола до слоя кирпича по доскам подбора;
- демонтаж части старых ненесущих перегородок;
- демонтаж заполнений дверных проемов;
- закладка двух входных дверных проемов керамическим кирпичом толщиной 250 мм с последующей отделкой с двух сторон в осях «В/2-3», «Е-Ж/1-3» (см. лист 3-АР);
- раскрытие ранее заложенного дверного проема в перегородке в осях «А-В/5-6» (см. лист 3-АР);

- демонтаж изношенных инженерных коммуникаций;
- частичная очистка стен и потолков от старого покрытия. Элементы, подлежащие сохранению (печь и лепные элементы стен и потолков) сохранены.
- выполнена замена старых оконных заполнений и балконной двери на новые дерево-алюминиевые стеклопакеты с сохранением исторического рисунка расстекловки, габаритов и единообразия цветового решения;
- ремонт двух внутренних оконных заполнений деревянных с фацетными стеклами по специальной методике;
- сохранение и ремонт существующего деревянного исторического заполнения дверного проема со стороны парадной лестницы в осях «В-Г/7»;
- переоборудование инженерных сетей с установкой дополнительного сантехнического оборудования;
- демонтаж существующих радиаторов отопления с последующей заменой на новые;
- устройство подвесных потолков их листов ГКЛ/ГКЛВ на анкерных подвесах с консервацией лепного декора потолка (анкерные подвесы устанавливаются вне лепных элементов);
- устройство армированной цементно-песчаной стяжки по профилированному настилу по существующему перекрытию в виде металлических балок;
- устройство новых перегородок из ГКЛ/ГКЛВ согласно новому планировочному решению;
- обшивка части стен и перегородок листами ГКЛ/ГКЛВ по металлическому каркасу с последующей отделкой.

Новым проектом предусмотрены следующие работы:

- устройство перегородки из ГКЛ согласно новому планировочному решению в пом. 5 (коридор), (см. лист 5-АР);
- устройство обшивки части стены листами ГКЛ по металлическому каркасу для организации ниши в пом. 7 (кладовая), (см. лист 5-АР);
- устройство декоративных дерево-алюминиевых накладок на балконную дверь для воссоздания исторической расстекловки, архитектурно-художественное решение дерево-алюминиевых накладок приведено в согласованном ранее проекте. Крепление накладок предусмотрено посредством применения эпоксидного клея (см. лист 13, 14-АР);
- чистовая отделка стен, полов и потолков с сохранением охраняемого лепного декора;
- установка части новых внутренних дверных заполнений;
- установка пожарных дымовых извещателей автономных на батарейках согласно требованиям СП 484.1311500.2020. Крепление извещателей предусмотрено на двухстороннюю клейкую ленту 3М без механических повреждений штукатурных и отделочных слоев (см. лист 6-АР);
- установка новых санитарно-технических приборов.

Предполагаемые к выполнению работы на объекте культурного наследия в соответствии с письмом Минкультуры России от 24.03.2015 № 90-01-39-ГП относятся к работам по сохранению объекта культурного наследия.

По результатам оценки выводов Акта влияния на конструктивные и другие характеристики надежности и безопасности объекта культурного наследия (памятника истории и культуры) народов Российской Федерации, установлено, что предполагаемые к выполнению в соответствии с проектной документацией, представленной на экспертизу, виды работ **не оказывают влияния** на конструктивные и другие характеристики надежности и безопасности рассматриваемого объекта культурного наследия согласно требованиям Федерального закона от 25.06.2002г. № 73-ФЗ «Об объектах культурного наследия (памятниках истории и культуры) народов Российской Федерации» и с учетом положений Градостроительного кодекса Российской Федерации, постановления Правительства Российской Федерации от 16.05.2022г. № 881 «Об осуществлении замены и (или) восстановления несущих строительных конструкций объекта капитального строительства при проведении капитального ремонта зданий, сооружений», иных правовых актов.

Представленная в разделе исходно-разрешительная документация достаточна для разработки проектной документации.

В связи с выводом акта проектная документация разрабатывалась в соответствии с Национальным стандартом Российской Федерации ГОСТ Р 55528-2013 «Состав и содержание научно-проектной документации по сохранению объектов культурного наследия. Памятники истории и культуры».

Состав и содержание представленной документации, по мнению экспертов, являются достаточными для проведения экспертизы и подготовки заключения.

#### **10.4.2. Комплексные научные исследования (Шифр 52Ж/1024/-/ИИ); (Шифр 52Ж/1024/-/ОЧ) (Шифр 52Ж/1024/-/ТЗ);**

Раздел содержит краткую историческую справку с описанием объекта, историческую иконографию, фотофиксацию помещений. Обмерные чертежи фактической планировки помещения представлены в достаточном объеме.

**Техническое заключение по результатам обследования**, включающее в себя общие сведения, Задание на техническое обследование строительных конструкций, заключение по обследованию технического состояния объекта; Приложение «А» Поверочные расчеты; Приложение «Б» Графические материалы.

В 2020 году компанией ООО «СтройЭлитПроект» был разработан проект приспособления для современного использования объекта культурного наследия регионального значения «Жилой дом страхового общества “Россия” с садом и оградами» по адресу: г. Санкт-Петербург, ул. Моховая, д. 27-29, лит. А (в части перепланировки и переустройства квартиры №37). Проект был согласован КГИОП, получены разрешения на проведение работ по сохранению объекта культурного наследия регионального значения № 01-26-174/22-0-1 от 25.03.2022, № 01-26-503/24-0-1 от 29.03.2024.

На момент начала разработки настоящего проекта в квартире №37 выполнена часть работ по перепланировке и переустройству на основании разрешения на проведение работ по сохранению объекта культурного наследия регионального значения № 01-26-174/22-0-1 от 25.03.2022, № 01-26-503/24-0-1 от 29.03.2024.

Работы, предусмотренные ранее разработанным и согласованным проектом, выполнены не в полном объеме и не привели к изменению предмета охраны ОКН. Настоящий проект учитывает результаты и выводы комплексных научных исследований, выполненных в рамках вышеуказанного проекта.

В соответствии с ранее согласованным проектом на объекте выполнено:

- демонтаж старых напольных покрытий, находившихся в неудовлетворительном состоянии;
- демонтаж конструкции пола до слоя кирпича по доскам подбора;
- демонтаж части старых ненесущих перегородок;
- демонтаж заполнений дверных проемов;
- закладка двух входных дверных проемов керамическим кирпичом толщиной 250 мм с последующей отделкой с двух сторон в осях «В/2-3», «Е-Ж/1-3» (см. лист 3-АР);
- раскрытие ранее заложенного дверного проема в перегородке в осях «А-В/5-6» (см. лист 3-АР);
- демонтаж изношенных инженерных коммуникаций;
- частичная очистка стен и потолков от старого покрытия. Элементы, подлежащие сохранению (печь и лепные элементы стен и потолков) сохранены.
- выполнена замена старых оконных заполнений и балконной двери на новые дерево-алюминиевые стеклопакеты с сохранением исторического рисунка расстекловки, габаритов и единообразия цветового решения;
- ремонт двух внутренних оконных заполнений деревянных с фацетными стеклами по специальной методике;
- сохранение и ремонт существующего деревянного исторического заполнения дверного проема со стороны парадной лестницы в осях «В-Г/7»;
- переоборудование инженерных сетей с установкой дополнительного сантехнического оборудования;
- демонтаж существующих радиаторов отопления с последующей заменой на новые;
- устройство подвесных потолков их листов ГКЛ/ГКЛВ на анкерных подвесах с консервацией лепного декора потолка (анкерные подвесы устанавливаются вне лепных элементов);
- устройство армированной цементно-песчаной стяжки по профилированному настилу по существующему перекрытию в виде металлических балок;
- выполнено частичное устройство перегородок из листов ГКЛ/ГКЛВ и зашивка стен листами ГКЛ по металлическому каркасу в части помещений.

**В процессе выполнения ремонтных работ заказчик принял решение по изменению планировочного решения в части помещений квартиры.**

Техническое заключение по результатам обследования квартиры выполнено специалистом ООО «СтройЭлитПроект». Высота помещений квартиры варьируется в пределах 4,46-4,55м. Квартира имеет выход на лестничную клетку. Окна обращены на лицевой фасад – курдонер, на дворовый, и в двор-колодец. Под обследуемой квартирой №37 расположены помещения квартиры № 35, над – квартиры № 39, 117, 147. Общепольной площадь квартира №37 - 353,1 м<sup>2</sup>.

Квартира обеспечена всеми инженерными сетями, в том числе: электроснабжением, теплоснабжением, водоснабжением (холодным и горячим), водоотведением и от существующих городских сетей. Внутренняя отделка помещений соответствует назначению помещений. В 2009 году выполнен выборочный ремонт систем ГВС и ХВС,

электроснабжения. Газопровод и газоиспользующее оборудование в квартире отсутствуют и отключены ранее сторонними лицами с установкой металлической заглушки на вводе в помещение из вышерасположенной квартиры.

Здание, в котором расположена квартира, с совмещенной крышей, смежное, имеет сложную в плане конфигурацию в очертании. Крыша – металлическая кровля по деревянным конструкциям. Здание бескаркасное с продольными и поперечными несущими стенами.

**Фундаменты** под несущими стенами ленточные бутовые. Цоколь здания со стороны лицевого фасада облицован гранитными плитами, со стороны дворового фасада известняковыми плитами. Асфальтовое покрытие по периметру здания является одновременно отмосткой здания.

Наружные несущие стены квартиры №37 выполнены в виде кирпичной кладки из красного глиняного нормально обожженного кирпича на известковом растворе, толщиной  $800 \div 820$  мм. Внутренние несущие стены - кирпичные из красного глиняного нормально обожженного кирпича на известковом растворе, толщиной  $650 \div 660$  мм, включая отделочный слой.

Внутренняя отделка представлена штукатурным слоем. Ведутся ремонтные работы, частично демонтирован штукатурный слой.

Перемычки над оконными проемами – кирпичные, клинчатые. Перемычки над проемами во внутренних несущих стенах смешанные: кирпичные, клинчатые, а также металлическая в осях «5-6/В» из спаренных двутавров №28, которые по геометрическим характеристикам отнесены к немецкому нормальному сортаменту (ширина полки 119 мм, высота 280 мм). Высота помещений квартиры, согласно натурным обмерам, варьируется в пределах 4,46-4,55 м.

**Перегородки** деревянные, дощатые, обшивные, а также в виде ГКЛ и ГКВЛ листов по металлокаркасу. Толщина перегородок 80-200 мм.

Межбалочное заполнение перекрытия выполнено в виде досок подбора толщиной 60 мм, опирающиеся полки нижнего пояса металлических балок.

**Несущие балки перекрытия в осях «4-8/Б-В»** выполнены из металлических двутавров № 30, по геометрическим характеристикам отнесены к немецкому нормальному сортаменту (ширина полки 125 мм, высота 300 мм), шаг балок 1,16-1,495 м, перекрываемый пролет балок 7,89 м. Между металлическими балками устроены деревянные балансиры, выполненные из досок сечением 50 x 200 мм, с шагом 1,5 м.

**Несущие балки перекрытия в осях «2-5/В-Д»** выполнены из металлических двутавров № 30, по геометрическим характеристикам отнесены к немецкому нормальному сортаменту (ширина полки 125 мм, высота 300 мм), шаг балок 1,345-1,45 м, перекрываемый пролет балок варьируется в пределах 7,15 – 8,02 м.

**Несущие балки перекрытия в осях «5-7/В-Е»** выполнены из металлических двутавров №36, по геометрическим характеристикам отнесены к немецкому нормальному сортаменту (ширина полки 145 мм, высота 360 мм), шаг балок 1,09-1,54 м, перекрываемый пролет балок 9,4 м, а также из металлических двутавров № 30, по геометрическим характеристикам отнесены к немецкому нормальному сортаменту\_\_ ширина полки 125 мм, высота 300 мм), шаг балок 1,36-1,52 м, перекрываемый пролет балок 8,02 м. Между металлическими балками устроены деревянные балансиры, выполненные из досок сечением 50 x 200 мм, с шагом 1,5 м.

**Несущие балки перекрытия в осях «1-3/Г-Ж»** выполнены из металлических двутавров № 28, по геометрическим характеристикам отнесены к немецкому нормальному сортаменту (ширина полки 119 мм, высота 280 мм), шаг балок 1,36-1,4 м, перекрываемый пролет балок варьируется в пределах 2,9 – 6,21 м. Между металлическими балками устроены деревянные балансиры, выполненные из досок сечением 50 х 200 мм, с шагом 1,5 м. Межбалочное заполнение перекрытия смешанное: выполнено в виде плоского бетонного заполнения на кирпичном бое толщиной 60 мм и в виде досок подбора толщиной 60 мм, опирающиеся полки нижнего пояса металлических балок.

**Несущая балка перекрытия в осях «6-7/Е-Ж»** выполнена из металлического двутавра №28, по геометрическим характеристикам отнесены к немецкому нормальному сортаменту (ширина полки 119 мм, высота 280 мм), грузовая ширина 0,965-1,16 м, перекрываемый пролет балки 4,14 м. Между металлическими балками устроены деревянные балансиры, выполненные из досок сечением 50 х 200 мм, с шагом 1,5 м. Межбалочное заполнение перекрытия выполнено в виде плоского бетонного заполнения на кирпичном бое толщиной 60 мм, опирающиеся полки нижнего пояса металлических балок.

**Оконные заполнения** помещений квартиры №37 выполнены в виде деревянных блоков в две нити. Заполнения входных дверных проемов выполнены в виде деревянных блоков. Внутренние дверные заполнения представлены деревянными блоками. В осях «5-6/В» имеется существующий первоначальный дверной проем габаритами 2,68 х 2,87 м, обрамлен арочным архивольтом с замковым камнем в виде свитка с раковиной и лавровой гирляндой, импост с орнаментом «волна», в поле десюдепорта вазон, образованный рокайлями с орнаментом из факелов и гирлянды, по сторонам акантовые побеги. На момент обследования проем частично зашит.

Финишное напольное покрытие представлено в виде паркетной доски и керамической плитки. На момент проведения обследования и ремонтных работ финишное покрытие покрыто защитным слоем для предотвращения повреждений.

Обследуемая квартира оборудована центральным отоплением, холодным и горячим водоснабжением, вентиляцией, электроснабжением, водоотведением. В квартире трубопроводы холодного и горячего водоснабжения выполнены из полипропиленовых труб и труб из сшитого полиэтилена. На момент проведения обследования сантехнические приборы частично отсутствуют. В квартире трубопроводы водоотведения выполнены из пластиковых труб, стояки канализации из пластиковых трубопроводов. Система отопления выполнена из полипропиленовых внутриквартирные трубопроводов и стальных панельных приборов отопления.

Система электрооборудования представлена в виде вводно-распределительного устройства, точечных светильников с лампами накаливания, электроустановочных изделий (штепсельные розетки, выключатели и т.п.). Вентиляция – естественная в существующие вентиляционные каналы.

На момент проведения обследования помещений квартиры выявлены печи в помещениях №6, №8 и №14, включенные в описание архитектурно-художественных элементов интерьера. Печи отремонтированы в рамках ранее разработанного согласованного проекта, и выданных разрешений на проведение работ по сохранению объекта культурного наследия регионального значения № 01-26-174/22-0-1 от 25.03.2022, № 01-26-503/24-0-1 от 29.03.2024г.

На момент проведения обследования помещений квартиры №37 выявлен декор потолка:

□ в помещениях № 2 и № 3 по периметру профилированный карниз, широкая падуга декорирована по углам овальным медальоном, по сторонами которого грифоны, провисающие гирлянды, акантовые скрученные листья с цветами, профилированные тяги, фигурные по углам;

□ в помещениях № 4-6 по периметру профилированный карниз, в поле плафона фигурная профилированная рама с орнаментом из аканта и виньеток, в центре круглая фигурная розетка, вокруг по осям четыре картуша из рокайлей, между которыми трельяжная решётка.

□ в помещениях № 7-8 по периметру профилированный карниз, в центре фигурная розетка овальной формы рокайльного орнамента.

□ в помещениях № 16-17 по контуру потолка проходит широкая полоса раппорта. Поле потолка разбито лепными горельефными тягами на филенки в виде многоугольников (большой в центре и более мелкие по периметру). Мелкие филенки орнаментированы картушами, раковинами, цветочными гирляндами, венками, завитками. Центральная розетка прямоугольной формы. В центре круг, образованный полосой иоников в обрамлении картушей, декорированных вазонами с цветами, раковинами, акантовыми завитками.

□ в помещении № 19 по периметру профилированный карниз, в центре – розетка овально формы.

#### **Выводы:**

1. Общее техническое состояние фундаментов оценивается как работоспособное.
2. Общее техническое состояние стен оценивается как работоспособное. Общее техническое состояние перемычек по внешним признакам оценивается как работоспособное.
3. Состояние существующих конструкций перегородок помещений квартиры оценивается как удовлетворительное.
4. Общее техническое состояние конструкций перекрытий над обследуемой квартирой – работоспособное; под – работоспособное.
5. Оконные заполнения находятся в удовлетворительном состоянии. Входное заполнение дверного проёма в удовлетворительном состоянии. Внутренние дверные заполнения в удовлетворительном состоянии.
6. Финишное напольное покрытие в удовлетворительном состоянии.
7. Инженерные сети квартиры в удовлетворительном состоянии
8. Техническое состояние конструкций печей в границах обследуемых помещений квартиры удовлетворительное. Мероприятия по оценке работоспособности печей не проводились.
9. Декор потолка обследуемых помещений квартиры №37 находится в удовлетворительном состоянии.

#### **10.4.3. Архитектурно-планировочные решения (Шифр 52Ж/1024/-/ПЗ); (шифр 52Ж/1024/-/АР):**

Настоящий проект разработан в дополнение к ранее согласованному в связи с внесением изменений по желанию Заказчика в планировочные решения относительно ранее согласованного проекта. На момент начала разработки проектной документации по внесению изменений в ранее согласованный проект на объекте уже выполнена часть ремонтных работ согласно новому планировочному решению.

Такие как:

- устройство новых перегородок из ГКЛ/ГКЛВ согласно новому планировочному решению;
- обшивка части стен и перегородок листами ГКЛ/ГКЛВ по металлическому каркасу с последующей отделкой.

#### **Настоящим проектом предусматриваются:**

- устройство перегородки из ГКЛ согласно новому планировочному решению в пом. 5 (коридор);
- устройство обшивки части стены листами ГКЛ по металлическому каркасу для организации ниши в пом. 7 (кладовая);
- чистовая отделка стен, полов и потолков с сохранением охраняемого лепного декора;
- устройство декоративных дерево-алюминиевых накладок на балконную дверь для воссоздания исторической расстекловки; архитектурно-художественное решение дерево-алюминиевых накладок приведено в согласованном ранее проекте (шифр 74Ж/1120/-/-, подготовленном ООО «СтройЭлитПроект»). Данный лист продублирован из ранее согласованного проекта. Крепление накладок предусмотрено посредством применения эпоксидного клея.
- установка пожарных дымовых извещателей автономных на батарейках согласно требованиям СП 484.1311500.2020. Крепление извещателей предусмотрено на двухстороннюю клейкую ленту 3М без механических повреждений штукатурных и отделочных слоев;
- установка части новых внутренних дверных заполнений;
- установка новых санитарно-технических приборов.

**Влияние мероприятий, предусмотренных в рассматриваемой документации, на предмет охраны объекта культурного наследия.**

Рассматриваемым проектом (*Шифр № 52Ж/1024*) предполагается демонтаж существующих перегородок с устройством новых при формировании помещений, необходимых для функционирования квартиры, что не нарушает исторически ценных конструктивных элементов и не влияет на несущую способность. Проект предполагает устройство внутренних перегородок, но не затрагивает *наружные и внутренние капитальные стены* и не нарушает *историческое объемно-планировочное решение в габаритах капитальных стен, и исторические габариты помещений с художественной отделкой*. Устраиваемые перегородки не затрагивают элементы декоративной отделки интерьеров.

Замена оконных и балконного заполнений (рисунок расстекловки, единообразие цветового решения), ремонт входной двери, печей, элементов лепного декора, фрамуг оконных проемов - выполнены в соответствии с согласованным проектом 2020г. Т-образная расстекловка оконных заполнений ОК-2 и ОК-3 так же установлена согласно согласованной ранее.

Устройство декоративных накладок на балконную дверь направлено на сохранение исторического рисунка, и так же соответствует ранее согласованному.

В проекте представлены «Планировочное решение перепланировки и переустройства квартиры, приведенное в ранее согласованном проекте, разработанном ООО«СтройЭлитПроект» в 2020 г.» из предыдущего проекта, актуальная ситуация в «Фактическом обмерном плане квартиры», и проектируемая в «Плане перепланировки и переустройства».

Экспертный анализ проектной документации проводился на предмет сохранения особенностей объекта, составляющих предмет охраны. Основываясь на этих позициях и комплексе требований государственной охраны объектов культурного наследия, обосновывалось заключения о возможности проведения предусмотренных проектом работ по сохранению объекта культурного наследия.

Следовательно, мероприятия, предусмотренные в рассматриваемой документации, направлены на исключение или минимизацию воздействия проектируемых работ на объект культурного наследия и не нарушают предмет охраны объекта культурного наследия регионального значения «Жилой дом страхового общества “Россия” с садом и оградами», расположенного по адресу: г. Санкт-Петербург, Моховая ул., 27-29 лит. А, (*Приложение №1*).

#### **10.4.6. Результаты рассмотрения и анализа проектной документации.**

По результатам рассмотрения и анализа проектной документации экспертами установлено следующее:

Проектная документация соответствует требованиям Задания КГИОП на проведение работ по сохранению объекта культурного наследия, включенного в единый государственный реестр объектов культурного наследия (памятников истории и культуры) народов Российской Федерации, или выявленного объекта культурного наследия ) № 01-21-1671/24-0-1 от 18 июля 2024 года (*Приложение № 1*) и нормативным требованиям, регламентирующим разработку проектной документации на проведение работ по сохранению объектов культурного наследия. Проектная документация содержит комплект графических и текстовых материалов, достаточных для реализации проектных решений.

Для достижения цели настоящей экспертизы в рамках рассмотрения проектной документации экспертами был проведен анализ проектных решений на предмет соответствия требованиям обеспечения сохранности исторических ценностных характеристик элементов, составляющих предмет охраны объекта культурного наследия регионального значения «Жилой дом страхового общества “Россия” с садом и оградами» (г. Санкт-Петербург, Моховая ул., 27-29, расположенного по адресу: г. Санкт-Петербург, Моховая ул., 27-29 лит. А, определенного распоряжением КГИОП от 21.12. 2024г. № 495-рп (*Приложение № 1*).

Рассматриваемым проектом предусмотрены работы по ремонту и приспособлению для современного использования объекта культурного наследия регионального значения «Жилой дом страхового общества “Россия” с садом и оградами», расположенного по адресу: г. Санкт-Петербург, Моховая ул., 27-29 лит. А, - **«Проект ремонта и приспособления для современного использования объекта культурного наследия регионального значения «Жилой дом страхового общества “Россия” с садом и оградами» в части перепланировки и переустройства квартиры №37, расположенного по адресу: г. Санкт-Петербург, ул. Моховая, дом 27-29, лит. А» (Шифр № 52Ж/1024/-/-), разработанный ООО «СтройЭлитПроект» в 2024г.**

Экспертный анализ проектной документации проводился на предмет сохранения (или изменения) особенностей объекта, составляющих предмет охраны, сохранения (или изменения) исторических художественно-ценных композиционных решений фасада и помещений в результате предусмотренных проектом работ. Основываясь на этих позициях и комплексе требований государственной охраны объектов культурного наследия, обосновывалось заключение о возможности (невозможности) проведения предусмотренных проектом работ по сохранению объекта культурного наследия.

Согласно Распоряжению КГИОП от 21.12. 2024г. № 495-рп «Об утверждении предмета охраны объекта (*Приложение № 1*) проектные решения оставляют без изменений все ценностные характеристики элементов предмета охраны.

В предложенных проектом мероприятиях эксперты не усматривают решений, ставящих под угрозу целостность и подлинность объекта культурного наследия. Для всех элементов предмета охраны, затрагиваемых проектом, выполняются работы позволяющие сохранить их ценностные характеристики без существенных изменений и с обеспечением условий для эксплуатации здания в современных условиях.

Выполняемые работы в соответствии со ст. 42, 44 Федерального закона от 22.06.2002 №73-ФЗ относятся к работам по ремонту и приспособлению для современного использования объекта культурного наследия, что означает «приспособление объекта культурного наследия для современного использования - научно-исследовательские, проектные и производственные работы, проводимые в целях создания условий для современного использования объекта культурного наследия, включая реставрацию представляющих собой историко-культурную ценность элементов объекта культурного наследия.»

## **11. Перечень документов и материалов, собранных и полученных при проведении экспертизы, а также использованной для нее специальной, технической и справочной литературы:**

**11.1** Фотографические изображения объекта, полученные либо выполненные в ходе проведения экспертизы или содержащиеся в документации, обосновывающей включение объекта культурного наследия в единый государственный реестр объектов культурного наследия (памятников истории и культуры) народов Российской Федерации.

### **11.2. Перечень использованной литературы:**

1. Архитекторы-строители Санкт-Петербурга середины XIX - начала XX века. Под общ. ред. Б.М. Кирикова. — СПб. Пилигрим, 1996.
2. Горбачевич К.С., Хабло Е.П. ПОЧЕМУ ТАК НАЗВАНЫ? Лениздат., 1985.
3. Городские имена сегодня и вчера. Петербургская топонимика. Изд. 2-е. СПб, 1997.
4. Дубинин А.С. Бройтман Л.И. Моховая улица. – М.: Центрполиграф., 2004.

5. Исаченко В.Г., Питанин В.Н. Литейная сторона. – СПб.: Издательство ОСТРОВ, 2006.
6. Историческая застройка Санкт-Петербурга. Перечень вновь выявленных объектов. Справочник. СПб., 2001.
7. Лисовский В.Г. Леонтий Бенуа и петербургская школа художников-архитекторов. СПб., Коло. 2006.
8. Петербург – Ленинград. Историко-географический атлас. Л., 1957.
9. Полное собрание законов Российской империи. Собрание первое: с 1649 года по 12 декабря 1825 года. – СПб.: Типография II Отделения собств. Е.И.В. канцелярии. – Т. 10: 1737 – 1739, 1830.
10. Пыляев М.И. Старый Петербург. Рассказы из былой жизни столицы. А.С. Суворин., СПб., 1887.

### **11.3. Перечень архивных источников:**

11. Семенцов С.В., Красникова О.А., Мазур Т.П. Шрадер Т.А. Санкт-Петербург на картах и планах первой половины XVIII века. СПб., 2004.
12. Подробный план столичного города С.-Петербурга, снятый по масштабу 1:4200 под начальством генерал-майора Ф.Ф. Шуберта. 1828 г. Санкт-Петербург. 300 лет на планах и картах.
13. Материалы топографической съемки Отдела геолого-геодезической службы Управления автоматизации и информатизации Комитета по Градостроительству и архитектуре (ОГГС УАИ КГА).
14. Атлас тринадцати частей Санкт-Петербурга с подробным изображением набережных, улиц, переулков, казенных и обывательских домов. Составил Н. Цылов. СПб., 1849.
15. ЦГИА СПб. Фонд 513. Опись 102. Дело 4269. Чертежи дома на участке, принадлежавшем С.И.Мальцеву, наследникам В.С.Корнилова, Страховому обществу "Россия" по Моховой ул., 27, 29.
16. ЦГИА СПб, Фонд № 513, Опись № 168 , ед.хр. № 319.
17. РГВИА. Атлас столичного города Санкт-Петербурга, состоящий из одиннадцати частей и 55 кварталов. Сочиненный в Санкт-Петербурге при Комитете уравнивания городских повинностей.
18. Литейная часть. ОР РНБ. Ф. 40. Ед. хр. 71 (1762 г.); Литейная и Рождественская части. ОР РНБ. Ф. 40. Ед. хр. 83 (1777 г.).

### **11.4. Перечень нормативной документации:**

19. Федеральный закон № 73-ФЗ «Об объектах культурного наследия (памятниках истории и культуры) народов Российской Федерации» от 25.06. 2002 г. (со всеми текущими изменениями).
20. Положение о государственной историко-культурной экспертизе утв. Постановлением Правительства от 25.04.2024 № 530.
21. Закон Санкт-Петербурга от 12 июля 2007 г. № 333-64 "Об охране объектов культурного наследия в Санкт-Петербурге".
22. ГОСТ Р 55528-2013. Состав и содержание научно-проектной документации по сохранению объектов культурного наследия. Памятники истории и культуры;
23. ГОСТ Р 56198-2014. Мониторинг технического состояния объектов культурного наследия. Недвижимые памятники.

## 12. Обоснования вывода экспертизы:

Проанализировав строительную историю объекта, существующее конструктивное, объемно-планировочное, архитектурно-художественное решение рассматриваемого здания и представленную проектную документацию на проведение работ по сохранению регионального значения «Жилой дом страхового общества “Россия” с садом и оградами», расположенного по адресу: г. Санкт-Петербург, Моховая ул., 27-29 лит. А, - **«Проект ремонта и приспособления для современного использования объекта культурного наследия регионального значения «Жилой дом страхового общества “Россия” с садом и оградами» в части перепланировки и переустройства квартиры №37, расположенного по адресу: г. Санкт-Петербург, ул. Моховая, дом 27-29, лит. А» (Шифр № 52Ж/1024/-/-)**, разработанную ООО «СтройЭлитПроект» в 2024г в составе в соответствии с п. 6.1 настоящего Акта, было выявлено следующее:

Представленная проектная документация разработана юридическим лицом, имеющим лицензию на осуществление деятельности по сохранению объектов культурного наследия (памятников истории и культуры) народов Российской Федерации в соответствии с законодательством Российской Федерации о лицензировании отдельных видов деятельности МКРФ №00795 от 23.07.2012г.

Проектная документация разработана в соответствии с Заданием на проведение работ по сохранению объекта культурного наследия, включенного в единый государственный реестр объектов культурного наследия (памятников истории и культуры) народов Российской Федерации, или выявленного объекта культурного № 01-21-1671/24-0-1 от 18 июля 2024 года (*Приложение № 1*) и не противоречит действующему законодательству в области охраны объектов культурного наследия.

- 1) Объем выполненных в рамках проектирования предварительных работ достаточен для обоснования решений по приспособлению объекта культурного наследия для современного использования в части ремонта и приспособления для современного использования помещений. В состав исходно-разрешительной документации включен Акт определения влияния предполагаемых к проведению видов работ на конструктивные и другие характеристики надежности и безопасности объекта культурного наследия (памятника истории и культуры) народов Российской Федерации от 15.02.2026 г, в котором указано, что предполагаемые к выполнению данным проектом виды работ не оказывают влияние на конструктивные и другие характеристики надежности и безопасности данного объекта культурного наследия.
- 2) Комплексные научные исследования, необходимые для определения состава работ по ремонту и приспособлению для современного использования выполнены в достаточном объеме и не противоречат требованиям и рекомендациям действующих нормативных актов, в т.ч. требованиям ГОСТ Р 55528-2013 «Состав и содержание научно-проектной документации по сохранению объектов культурного наследия. Памятники истории и культуры. Общие требования».
- 3) Проектная документация разработана на основании результатов проведенных комплексных научных исследований, соответствует требованиям ГОСТ Р 55528-2013 «Состав и содержание научно-проектной документации по сохранению объектов культурного наследия. Памятники истории и культуры. Общие требования» в части требований к структуре, составу и содержанию проектной документации, в соответствии с пп. 4, 5, 6 Федерального закона №73-ФЗ, и содержит необходимый комплект графических и текстовых материалов, обеспечивающих возможность на их основании

последующего проведения работ по ремонту, реставрации и приспособлению для современного использования объекта культурного наследия.

- 4) Решения, предлагаемые проектом, не противоречат сохранению исторических архитектурно-художественных особенностей, составляющих предмет охраны объекта культурного наследия регионального значения «Жилой дом страхового общества “Россия” с садом и оградами» от 21.12. 2024г. № 495-рп (*Приложение № 1*).

**13. Вывод экспертизы в соответствии с требованиями, предусмотренными пунктом 22 Положения о государственной историко-культурной экспертизе, утвержденного постановлением Правительства Российской Федерации от 25.04.2024 № 530:**

Проектная документация на проведение работ по сохранению объекта культурного наследия регионального значения «Жилой дом страхового общества “Россия” с садом и оградами», расположенного по адресу: г. Санкт-Петербург, Моховая ул., 27-29 лит. А, - *«Проект ремонта и приспособления для современного использования объекта культурного наследия регионального значения «Жилой дом страхового общества “Россия” с садом и оградами» в части перепланировки и переустройства квартиры №37, расположенного по адресу: г. Санкт-Петербург, ул. Моховая, дом 27-29, лит. А» (Шифр № 52Ж/1024/-/-)*, разработанная ООО «СтройЭлитПроект» в 2024г; в составе в соответствии с п. 6.1 настоящего Акта, **соответствует (положительное заключение) требованиям законодательства Российской Федерации в области государственной охраны объектов культурного наследия.**

**14. Перечень приложений к заключению экспертизы, обосновывающих вывод эксперта или экспертной комиссии и подлежащих размещению на официальном сайте органа охраны объектов культурного наследия в информационно-телекоммуникационной сети «Интернет» в соответствии с пунктом 30 Положения о государственной историко-культурной экспертизе, утвержденного постановлением Правительства Российской Федерации от 25.04.2024 № 530:**

**Приложение № 1. Перечень документов, представленных заказчиком или полученных экспертом самостоятельно:**

1. Распоряжение мэра Санкт-Петербурга от 30 января 1992 года N 108-р «О взятии под охрану недвижимых памятников градостроительства и архитектуры Санкт-Петербурга и пригородов».

2. Распоряжение КГИОП от 22.07.2024 № 987-рп об утверждении границ и режима использования территории объекта культурного наследия регионального значения «Жилой дом страхового общества “Россия” с садом и оградами».

3. Копия Плана границ территории объекта культурного наследия регионального значения «Жилой дом страхового общества “Россия”» (г. Санкт-Петербург, Моховая ул., 27-29) от 31.09.2005г. Распоряжение утратило в силу в связи с утверждением нового.

4. Распоряжение КГИОП от 21.12.2020г. № 495-р, определяющее перечень предметов охраны объекта культурного наследия регионального значения «Жилой дом страхового общества “Россия” с садом и оградами» (г. Санкт-Петербург, Моховая ул., 27-29).

5. Распоряжение КГИОП от 20.03.2023 №180-рп о внесении изменений в распоряжение КГИОП от 21.12.2020 №495.
6. Паспорт объекта культурного наследия от 20.07.2021г.
7. Задание КГИОП на научно-исследовательские, изыскательские, проектные и производственные работы по сохранению объекта культурного наследия регионального значения «Жилой дом страхового общества “Россия” с садом и оградами» (г. Санкт-Петербург, Моховая ул., 27-29) (ремонт и приспособление для современного использования кв.37) № 01-21-1671/24-0-1 от 18 июля 2024 года.
8. Сведения об объекте культурного наследия, внесенные в государственный кадастр недвижимости: копия кадастрового паспорта от 07.12.2010 на квартиру г. Санкт-Петербург, ул. Моховая, дом 27-29, лит. А, кв. №37, кадастровый номер: 78:31:0001189.
9. Копия Выписки из Единого государственного реестра прав на недвижимое имущество и сделок с ним, содержащая сведения о зарегистрированных правах на квартиру по адресу: г. Санкт-Петербург, ул. Моховая, дом 27-29, лит. А, на кв. 37.
10. Доверенности №77 АГ 4913179 от 06.10.2020 года и № 78 АБ 6993454 от 18.10.2025г. от собственника квартиры Щербакова Альбина Рифкатовна.
11. Копия Описи архитектурно-художественных элементов интерьера к уведомлению исх.№ 2/138 от 21.02.2008г.

**Приложение № 2. Перечень документов и материалов, полученных и собранных при проведении экспертизы, а также использованной для нее специальной, технической и справочной литературы. Материалы иконографии.**

**Приложение № 3. Копии протоколов заседаний экспертной комиссии.**

**Приложение № 4. Фотографические изображения объекта, полученные либо выполненные в ходе проведения экспертизы или содержащиеся в документации, обосновывающей включение объекта культурного наследия в единый государственный реестр объектов культурного наследия (памятников истории и культуры) народов Российской Федерации.**

**Приложение № 5. Копии договоров на проведение государственной историко-культурной экспертизы.**

**Дата оформления заключения экспертизы: 24.03.2026 г.**

**Подписи экспертов:**

Председатель экспертной комиссии (подписано электронной подписью) (М.Ф. Прокофьев)

Ответственный секретарь экспертной комиссии (подписано электронной подписью) (Н.Б. Глинская)

Член экспертной комиссии (подписано электронной подписью) (В.А. Калинин)

## Приложение №1

К акту по результатам государственной историко-культурной экспертизы проектной документации на проведение работ по сохранению объекта культурного наследия регионального значения «Жилой дом страхового общества “Россия” с садом и оградами» (г. Санкт-Петербург, Моховая ул., 27-29) - «Проект ремонта и приспособления для современного использования объекта культурного наследия регионального значения «Жилой дом страхового общества “Россия” с садом и оградами» в части перепланировки и переустройства квартиры №37, расположенного по адресу: г. Санкт-Петербург, ул. Моховая, дом 27-29, лит. А» (Шифр № 52Ж/1024/-/-), разработанный ООО «СтройЭлитПроект» в 2024г, с целью определения соответствия проектной документации требованиям законодательства Российской Федерации в области государственной охраны объектов культурного наследия.

1. Распоряжение мэра Санкт-Петербурга от 30 января 1992 года N 108-р «О взятии под охрану недвижимых памятников градостроительства и архитектуры Санкт-Петербурга и пригородов».
2. Распоряжение КГИОП от 22.07.2024 № 987-рп об утверждении границ и режима использования территории объекта культурного наследия регионального значения «Жилой дом страхового общества “Россия” с садом и оградами».
3. Распоряжение КГИОП от 21.12.2020г. № 495-р, определяющее перечень предметов охраны объекта культурного наследия регионального значения «Жилой дом страхового общества “Россия” с садом и оградами» (г. Санкт-Петербург, Моховая ул., 27-29).
4. Паспорт объекта культурного наследия от 20.07.2021г.
5. Распоряжение КГИОП от 20.03.2023 №180-рп о внесении изменений в распоряжение КГИОП от 21.12.2020 №495.
6. Задание КГИОП на научно-исследовательские, изыскательские, проектные и производственные работы по сохранению объекта культурного наследия регионального значения «Жилой дом страхового общества “Россия” с садом и оградами» (г. Санкт-Петербург, Моховая ул., 27-29) (ремонт и приспособление для современного использования кв.37) № 01-21-1671/24-0-1 от 18 июля 2024 года.
7. Сведения об объекте культурного наследия, внесенные в государственный кадастр недвижимости: копия кадастрового паспорта от 07.12.2010 на квартиру г. Санкт-Петербург, ул. Моховая, дом 27-29, лит. А, кв. №37, кадастровый номер: 78:31:0001189.
8. Копия Выписки из Единого государственного реестра прав на недвижимое имущество и сделок с ним, содержащая сведения о зарегистрированных правах на квартиру по адресу: г. Санкт-Петербург, ул. Моховая, дом 27-29, лит. А, на кв. 37.
9. Доверенности №77 АГ 4913179 от 06.10.2020 года и № 78 АБ 6993454 от 18.10.2025г. от собственника квартиры Щербакова Альбина Рифкатовна
10. Копия Описи архитектурно-художественных элементов интерьера к уведомлению исх.№ 2/138 от 21.02.2008г

11. Копию Плана границ территории объекта культурного наследия регионального значения «Жилой дом страхового общества “Россия”» (г. Санкт-Петербург, Моховая ул., 27-29) от 31.09.2005г.

## Администрация Санкт-Петербурга

## Центральный административный район

МЭР САНКТ-ПЕТЕРБУРГА РАСПОРЯЖЕНИЕ от 30 января 1992 года N 108-р

О взятии под охрану недвижимых памятников градостроительства и архитектуры

Санкт-Петербурга и пригородов (В редакции Распоряжения Губернатора Санкт-Петербурга от 29.01.2001 г. N 111-р)

218	Жилой дом Страхового общества «Россия» с садом и оградами.	Моховая ул., 27, 29	Р	Распоряжение мэра Санкт-Петербурга от 30.01.1992 г. № 108,
218.1	Главное здание с флигелями	Моховая ул., 27, 29	Р	Распоряжение мэра Санкт-Петербурга от 30.01.1992 г. № 108,
218.2	Ограда с воротами	Моховая ул., 27, 29	Р	Распоряжение мэра Санкт-Петербурга от 30.01.1992 г. № 108,
218.3	Сад с оградой	Моховая ул., 27, 29	Р	Распоряжение мэра Санкт-Петербурга от 30.01.1992 г. № 108,
218.4	Северный корпус	Моховая ул., 27, 29	Р	Распоряжение мэра Санкт-Петербурга от 30.01.1992 г. № 108,



ПРАВИТЕЛЬСТВО САНКТ-ПЕТЕРБУРГА  
КОМИТЕТ ПО ГОСУДАРСТВЕННОМУ КОНТРОЛЮ, ИСПОЛЬЗОВАНИЮ  
И ОХРАНЕ ПАМЯТНИКОВ ИСТОРИИ И КУЛЬТУРЫ  
РАСПОРЯЖЕНИЕ

0001

22.04.2024№ 987-рп

**Об утверждении границ и режима использования территории  
объекта культурного наследия регионального значения  
«Жилой дом Страхового общества «Россия» с садом и оградами»**

В соответствии со статьей 3.1, подпунктом 10 пункта 2 статьи 33 Федерального закона от 25.06.2002 № 73-ФЗ «Об объектах культурного наследия (памятниках истории и культуры) народов Российской Федерации» и пунктом 3.12 Положения о Комитете по государственному контролю, использованию и охране памятников истории и культуры, утвержденного постановлением Правительства Санкт-Петербурга от 28.04.2004 № 651, на основании историко-культурного исследования, выполненного ООО «Петрокарта» (от 29.08.2023 рег. № 01-43-21079/23-0-0):

1. Утвердить:

1.1. Границы территории объекта культурного наследия регионального значения «Жилой дом Страхового общества «Россия» с садом и оградами», расположенного по адресу: Санкт-Петербург, Моховая улица, дом 27-29, литера А, согласно приложению № 1 к распоряжению.

1.2. Режим использования территории объекта культурного наследия регионального значения «Жилой дом Страхового общества «Россия» с садом и оградами», расположенного по адресу: Санкт-Петербург, Моховая улица, дом 27-29, литера А, согласно приложению № 2 к распоряжению.

2. План границ территории объекта культурного наследия регионального значения «Жилой дом страхового общества «Россия», утвержденный КГИОП 31.08.2005, признать утратившим силу.

3. Начальнику отдела государственного реестра объектов культурного наследия обеспечить:

3.1. Направление в Управление Федеральной службы государственной регистрации, кадастра и картографии по Санкт-Петербургу, Комитет по градостроительству и архитектуре копии распоряжений в срок, не превышающий пяти рабочих дней со дня издания распоряжения.

3.2. Уведомление лиц, являющихся собственниками или иными законными владельцами объекта, указанного в пункте 1 распоряжения, в срок, не превышающий трех рабочих дней со дня издания распоряжения.

3.3. Размещение настоящего распоряжения в электронной форме в локальной компьютерной сети КГИОП и его официальное опубликование.

3.4. Внесение соответствующих изменений в «Геоинформационную базу данных по объектам культурного наследия, границам и режимам зон охраны на территории Санкт-Петербурга».

4. Контроль за выполнением распоряжения возложить на начальника Управления государственного реестра объектов культурного наследия.

**Временно исполняющий обязанности  
председателя КГИОП**



**А.В. Михайлов**



Приложение №1 к распоряжению КГИОП  
от 22.07.2024 № 987-рп

Границы территории объекта культурного наследия регионального значения  
«Жилой дом Страхового общества «Россия» с садом и оградками» (далее – объект культурного  
наследия), расположенного по адресу: Санкт-Петербург, Моховая улица, дом 27-29, литера А

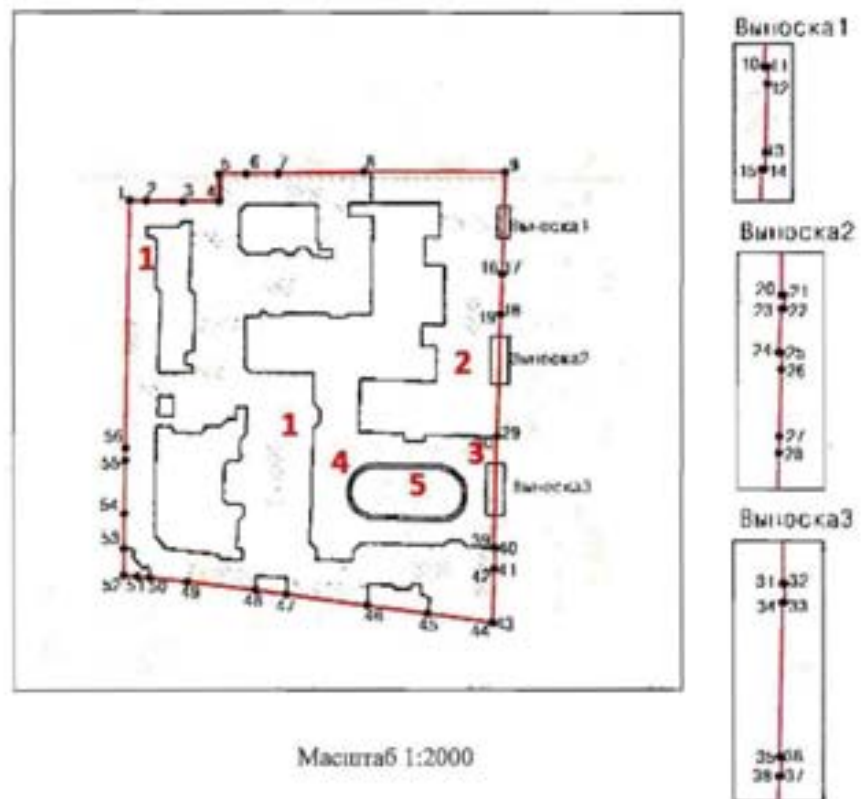
1. Схема границ территории объекта культурного наследия:



Условные обозначения

	граница территории объекта культурного наследия
	характерная точка границы территории объекта культурного наследия
	территория, занимаемая объектом культурного наследия регионального значения
	парки, сады, скверы, аллеи, бульвары, палисадники

Экспликация:

- 1-2. Здание по адресу: Моховая улица, дом 27-29, литера А;
3. Ограда с воротами;
4. Ограда сада;
5. Сад.

Перечень координат характерных точек границ территории  
объекта культурного наследия:

Сведения о местоположении границ объекта					
1. Система координат		СК-1964			
2. Сведения о характерных точках границ объекта					
Обозначение характерных точек границ	Координаты, м		Метод определения координат характерной точки	Средняя квадратическая погрешность положения характерной точки (Мп), м	Описание обозначения точки на местности (при измерении)
	X	Y			
1	2	3	4	5	6
1	94993.31	113230.85	Аналитический метод	0.10	—
2	94993.42	113233.53	Метод спутниковых геодезических измерений	0.10	—
3	94993.21	113265.78	Метод спутниковых геодезических измерений	0.10	—
4	94993.27	113275.93	Аналитический метод	0.10	—
5	95000.82	113275.93	Аналитический метод	0.10	—
6	95000.91	113283.63	Метод спутниковых геодезических измерений	0.10	—
7	95001.02	113292.65	Метод спутниковых геодезических измерений	0.10	—
8	95001.54	113316.82	Метод спутниковых геодезических измерений	0.10	—
9	95001.46	113336.35	Метод спутниковых геодезических измерений	0.10	—
10	94990.68	113355.91	Метод спутниковых геодезических измерений	0.10	—
11	94990.68	113356.11	Метод спутниковых геодезических измерений	0.10	—
12	94989.73	113356.08	Метод спутниковых геодезических измерений	0.10	—
13	94985.91	113355.99	Метод спутниковых геодезических измерений	0.10	—
14	94984.96	113355.98	Метод спутниковых геодезических измерений	0.10	—
15	94984.96	113355.77	Метод спутниковых геодезических измерений	0.10	—
16	94973.22	113355.38	Метод спутниковых геодезических измерений	0.10	—
17	94973.22	113355.55	Метод спутниковых геодезических измерений	0.10	—
18	94961.82	113355.11	Метод спутниковых геодезических измерений	0.10	—
19	94961.83	113354.94	Метод спутниковых геодезических измерений	0.10	—
20	94953.23	113354.75	Метод спутниковых геодезических измерений	0.10	—
21	94953.23	113354.91	Метод спутниковых геодезических измерений	0.10	—
22	94952.46	113354.91	Метод спутниковых геодезических измерений	0.10	—
23	94952.46	113354.77	Метод спутниковых геодезических измерений	0.10	—
24	94949.99	113354.61	Метод спутниковых геодезических измерений	0.10	—
25	94949.98	113354.78	Метод спутниковых геодезических измерений	0.10	—
26	94949.03	113354.76	Метод спутниковых геодезических измерений	0.10	—

27	94945.28	115354.65	Метод спутниковых геодезических измерений	0.10	—
28	94944.33	115354.62	Метод спутниковых геодезических измерений	0.10	—
29	94927.53	115354.09	Метод спутниковых геодезических измерений	0.10	—
30	94927.53	115353.87	Метод спутниковых геодезических измерений	0.10	—
31	94917.40	115353.74	Метод спутниковых геодезических измерений	0.10	—
32	94917.39	115353.87	Метод спутниковых геодезических измерений	0.10	—
33	94916.33	115353.85	Метод спутниковых геодезических измерений	0.10	—
34	94916.33	115353.73	Метод спутниковых геодезических измерений	0.10	—
35	94907.73	115353.55	Метод спутниковых геодезических измерений	0.10	—
36	94907.72	115353.67	Метод спутниковых геодезических измерений	0.10	—
37	94906.66	115353.65	Метод спутниковых геодезических измерений	0.10	—
38	94906.64	115353.53	Метод спутниковых геодезических измерений	0.10	—
39	94896.51	115353.19	Метод спутниковых геодезических измерений	0.10	—
40	94896.51	115353.44	Метод спутниковых геодезических измерений	0.10	—
41	94890.58	115353.28	Метод спутниковых геодезических измерений	0.10	—
42	94890.59	115353.16	Метод спутниковых геодезических измерений	0.10	—
43	94875.41	115352.72	Метод спутниковых геодезических измерений	0.10	—
44	94875.44	115352.61	Метод спутниковых геодезических измерений	0.10	—
45	94878.00	115334.53	Метод спутниковых геодезических измерений	0.10	—
46	94880.27	115317.54	Метод спутниковых геодезических измерений	0.10	—
47	94883.41	115294.78	Метод спутниковых геодезических измерений	0.10	—
48	94884.59	115286.18	Метод спутниковых геодезических измерений	0.10	—
49	94886.91	115267.08	Метод спутниковых геодезических измерений	0.10	—
50	94888.20	115236.47	Метод спутниковых геодезических измерений	0.10	—
51	94888.39	115253.07	Метод спутниковых геодезических измерений	0.10	—
52	94888.79	115249.24	Метод спутниковых геодезических измерений	0.10	—
53	94896.29	115249.20	Метод спутниковых геодезических измерений	0.10	—
54	94905.70	115249.36	Метод спутниковых геодезических измерений	0.10	—
55	94920.66	115249.61	Метод спутниковых геодезических измерений	0.10	—
56	94924.29	115249.68	Метод спутниковых геодезических измерений	0.10	—
1	94993.51	115250.85	Аналитический метод	0.10	—

Приложение №2 к распоряжению КГИОП  
от 22.07.2024 № 287-пр

Режим использования территории объекта культурного наследия регионального значения  
«Жилой дом Страхового общества «Россия» с садом и оградами», расположенного по адресу:  
Санкт-Петербург, Моховая улица, дом 27-29, литера А

1. На территории объекта культурного наследия запрещаются: строительство объектов капитального строительства и увеличение объемно-пространственных характеристик существующих на территории объекта культурного наследия объектов капитального строительства; проведение земляных, строительных, мелиоративных и иных работ, за исключением работ по сохранению (воссозданию) объекта культурного наследия или его отдельных элементов, сохранению историко-градостроительной или природной среды объекта культурного наследия, работ по капитальному ремонту общего имущества в многоквартирных домах, являющихся объектами культурного наследия, работ по капитальному ремонту общего имущества в многоквартирных домах, расположенных на территориях объектов культурного наследия и не являющихся объектами культурного наследия.

2. На территории объекта культурного наследия разрешается ведение хозяйственной деятельности, не противоречащей требованиям обеспечения сохранности объекта культурного наследия и позволяющей обеспечить функционирование объекта культурного наследия в современных условиях.

3. Требования к осуществлению деятельности в границах территории объекта культурного наследия и требования к содержанию и использованию территории объекта культурного наследия устанавливаются законодательством Российской Федерации и Санкт-Петербурга об объектах культурного наследия.



ПРАВИТЕЛЬСТВО САНКТ-ПЕТЕРБУРГА  
КОМИТЕТ ПО ГОСУДАРСТВЕННОМУ КОНТРОЛЮ, ИСПОЛЬЗОВАНИЮ  
И ОХРАНЕ ПАМЯТНИКОВ ИСТОРИИ И КУЛЬТУРЫ  
**РАСПОРЯЖЕНИЕ**

№

21.12.2020№ 495-р

**Об утверждении предмета охраны  
объекта культурного наследия регионального значения  
«Жилой дом Страхового общества «Россия» с садом и оградами»**

В соответствии с пунктом 10 статьи 33 Федерального закона от 25.06.2002 № 73-ФЗ «Об объектах культурного наследия (памятниках истории и культуры) народов Российской Федерации» и пунктом 3.12 Положения о Комитете по государственному контролю, использованию и охране памятников истории и культуры, утвержденного постановлением Правительства Санкт-Петербурга от 28.04.2004 № 651:

1. Утвердить предмет охраны объекта культурного наследия регионального значения «Жилой дом Страхового общества «Россия» с садом и оградами», расположенного по адресу: Санкт-Петербург, Моховая улица, дом 27-29, литера А (Моховая ул., 27-29), согласно приложению к настоящему распоряжению.

2. Признать распоряжение КГИОП от 24.12.2014 № 10- 839 «Об определении предмета охраны объекта культурного наследия регионального значения «Жилой дом страхового общества «Россия» с садом и оградами» утратившим силу.

3. Начальнику отдела государственного реестра объектов культурного наследия обеспечить размещение настоящего распоряжения в электронной форме в локальной компьютерной сети КГИОП и его официальное опубликование.

4. Контроль за выполнением распоряжения возложить на начальника Управления государственного реестра объектов культурного наследия.

Заместитель председателя КГИОП

Г.Р. Аганова

Приложение к распоряжению КГИОП  
от 21.12.2020 № 495-р

Предмет охраны объекта культурного наследия регионального значения  
«Жилой дом Страхового общества «Россия» с садом и оградами»

Санкт-Петербург, Моховая улица, дом 27-29, литера А (Моховая ул., 27-29)

№ пп	Видовая принадлежность предмета охраны	Предмет охраны	Фотофиксация
1	2	3	4
1.	Объемно-пространственное и планировочное решение территории:	<p>объемно-пространственная композиция ансамбля, состоящего из «Главное здание с флигелем» (№ 1 на плане), «Северный корпус» (№ 2 на плане), ограда с воротами (№3 на плане), ограды сада (№ 4 на плане), сада (№ 5 на плане);</p> <p>градостроительные характеристики ансамбля, его роль в панораме Моховой улиц и в формировании композиционно-планировочной структуры квартала.</p> <p>габариты внутренних дворов и световых колодезев;</p>	 
2.	Объемно-пространственное решение:	<p>габариты четырехэтажного на подвалах здания, сложного в плане, состоящего из трех шпеховых 3-4-х этажных корпусов и шести дворовых 4-6-и этажных корпусов, образующих 4 внутренних двора и один курдонер;</p> <p>конфигурация и габариты скатных крыш, включая высотные отметки коньков и карнизов, главное здание имеет купол с медным покрытием и декоративной вазой (металл, окрашена) в наивысшей точке, северный корпус имеет купол и два четырехгранных шатра с усеченным завершением покрытых медью;</p>	



		<p>воротные проезды:</p> <p>местоположение (северный корпус, ведет с ул. Моховой во двор), конфигурация (крестовые своды) габариты; подружные арки;</p> <p>местоположение (дворовый южный корпус), конфигурация (полуциркулярный), габариты;</p> <p>местоположение (дворовый южный корпус, ведет в последний двор), конфигурация (полуциркулярный), габариты; подружная арка;</p> <p>местоположение (между последним южным двором и главным зданием), конфигурация (полуциркулярный), габариты; подружная арка;</p>	   
--	--	---	--

		<p>местоположение (между последним южным двором и двором главного здания), конфигурация (две арки с просветом, полуциркульные), габариты;</p> <p>подружные арки;</p>	
		<p>местоположение (между курдонёром и восточным проездом), конфигурация (полуциркульный), габариты;</p> <p>подружные арки;</p>	
		<p>местоположение (между двором главного здания и восточным проездом) конфигурация (полуциркульный, с поворотом), габариты;</p> <p>подружная арка;</p>	
		<p>местоположение (восточный проезд), конфигурация (крестовые своды), габариты;</p> <p>подружные арки;</p>	 

I. Главное здание с флигелями:			
1.	Объемно-планировочное решение:	историческое объемно-планировочное решение в габаритах капитальных стен; исторические габариты помещений с художественной отделкой;	
2.	Конструктивная система:	<p>исторические наружные и внутренние капитальные стены, их местоположение, материал (кирпич);</p> <p>междуэтажные перекрытия-местоположение;</p> <p>крестовый и полуциркульный с распалубками свода помещения 2-Н: (парадный вестибюль Главного здания), перекрытия лестничных площадок лестницы;</p> <p>цилиндрические раскрепованные своды над площадками лестницы № 17;</p>	   



		<p>лестницы</p> <p>лестница 2: (с 1-го по 4-й этаж)</p> <p>местоположение, габариты, конфигурация (двухмаршевая, на косоурах);</p> <p>с промежуточными площадками;</p> <p>промежуточные лестничные площадки - покрытие в технике террасо с рамой по периметру;</p> <p>ступени известняковой плиты с валиком;</p> <p>ограждение (чугун, литье) из узких звеньев, каждое из которых с ажурным заполнением растительно- геометрического характера; местоположение, габариты, конфигурация (двухмаршевая); с промежуточными площадками;</p> <p>поручень деревянный, профилированный;</p> <p>лестничные площадки с покрытием керамической плиткой геометрического набора с бордюром по периметру;</p>	    
--	--	--	--

	<p>подшивка лестничных маршей-кессонированная;</p> <p>в завершении лестничного проема штукатурное по металлическим балкам перекрытие;</p> <p style="text-align: center;">лестница 5: (с 1-го по 4-й этаж)</p> <p>местоположение, габариты, конфигурация (среднестенная в уровне 1-го этажа, двухмаршевая); с промежуточными площадками;</p> <p>ограждение (черный металл) ажурное, из С-образных завитков, стянутых верхней и нижней тетивой;</p> <p>поручень деревянный, профилированный;</p> <p>ступени из известняковой плиты с валиком;</p> <p>лестничные площадки с покрытием керамической плиткой геометрического набора с бордюром по периметру;</p>	   
--	---	--

		<p style="text-align: center;">лестница 6: (с 1-го по 4-й этаж)</p> <p>местоположение, габариты, конфигурация (среднеступенчатая в уровне 1- о этажа, двухмаршевая); с промежуточными площадками;</p> <p>ограждение (черный металл) ажурное, из S-образных завитков, стянутых верхней и нижней тетивой;</p> <p>поручень деревянный, профилированный;</p> <p>ступени из известняковой плиты с валиком;</p>	
		<p style="text-align: center;">лестница 7: (с 1-го по 5-й этаж)</p> <p>местоположение, габариты, конфигурация (двухмаршевая, на косоурах); с промежуточными площадками;</p> <p>ограждение (черный металл) из круглых в сечении прутков, стянутых нижней тетивой;</p> <p>поручень деревянный, профилированный;</p> <p>местоположение, габариты, конфигурация (двухмаршевая); с промежуточными площадками;</p> <p>ступени из известняковой плиты с валиком;</p>	

		<p>лестница 8: (с 1-го по 5-й этаж)</p> <p>местоположение, габариты, конфигурация (двухмаршевая); с промежуточными площадками;</p> <p>ограждение (черный металл) из квадратных в сечении прутков, стянутых верхней тетивой;</p> <p>поручень металлический;</p> <p>ступени из известняковой плиты; в завершении лестничных площадок штукатурные по металлическим балкам своды;</p> <p>лестница 9: (с 1-го по 5-й этаж)</p> <p>местоположение, габариты, конфигурация (двухмаршевая); с промежуточными площадками;</p> <p>ограждение (черный металл) ажурное, из С-образных завитков, стянутых верхней и нижней тетивой;</p> <p>поручень деревянный, профилированный;</p> <p>ступени из известняковой плиты с валиком;</p> <p>лестничные площадки с покрытием керамической плиткой геометрического набора с бордюром по периметру;</p>	    
--	--	--	--

		<p>лестница 10: (с 1-го по 4-й этаж)</p> <p>местоположение, габариты, конфигурация (двухмаршевая); с промежуточными площадками;</p> <p>ограждение (черный металл) из квадратных в сечении прутков, стянутых верхней и нижней тетивой;</p> <p>поручень металлический;</p> <p>ступени из известняковой плиты с валиком;</p> <p>лестничные площадки из известняковой плиты;</p>	 
		<p>лестница 11 (с 1-го по 4-й этаж)</p> <p>местоположение, габариты, конфигурация (двухмаршевая); с промежуточными площадками;</p> <p>ограждение (черный металл) из квадратных в сечении прутков, стянутых верхней и нижней тетивой;</p> <p>поручень металлический;</p> <p>ступени из известняковой плиты;</p>	 
		<p>лестница 12: (с 1-го по 4-й этаж)</p> <p>местоположение, габариты, конфигурация (двухмаршевая); с промежуточными площадками;</p>	

	<p>ограждение (черный металл) из квадратных в сечении прутков, стянутых верхней и нижней тетивой;</p> <p>поручень металлический;</p> <p>ступени из известняковой плиты;</p> <p style="text-align: center;">лестница 13: (с 1-о по 4-й этаж)</p> <p>местоположение, габариты, конфигурация (двухмаршевая); с промежуточными площадками;</p> <p>ограждение (черный металл) из квадратных в сечении прутков, стянутых верхней и нижней тетивой;</p> <p>поручень металлический;</p> <p>ступени из известняковой плиты;</p> <p>лестничные площадки известняковой плиты;</p> <p style="text-align: center;">лестница 14: (с 1-о по 4-й этаж)</p> <p>местоположение, габариты, конфигурация (двухмаршевая); с промежуточными площадками;</p> <p>ограждение (черный металл) из квадратных в сечении прутков, стянутых верхней и нижней тетивой;</p> <p>поручень металлический;</p> <p>ступени из известняковой плиты;</p> <p>лестничные площадки известняковой плиты;</p>	  
--	---	---

		<p>лестница 15: (с 1-о по 4-й этаж)</p> <p>местоположение, габариты, конфигурация (двухмаршевая); с промежуточными площадками;</p> <p>ограждение (черный металл) из квадратных в сечении прутков, стянутых верхней и нижней тетивой;</p> <p>поручень металлический;</p> <p>ступени из известняковой плиты;</p> <p>лестничные площадки из известняковой плиты;</p> <p>лестница 16: (с 1-о по 3-й этаж)</p> <p>местоположение, габариты, конфигурация (двухмаршевая); с промежуточными площадками;</p> <p>ограждение (черный металл) из квадратных в сечении прутков, стянутых верхней и нижней тетивой;</p> <p>поручень металлический;</p> <p>ступени из известняковой плиты;</p> <p>лестничные площадки из известняковой плиты;</p>	   
--	--	---	--

		<p>лестница 17:          центральный ризалит главного здания          (с 1-го по 4-й этаж)</p>	
		<p>местоположение, габариты,          конфигурация (средистенная в уровне          вестибюля, двухмаршевая со 1-го по 4-й          этаж), на косоурах;</p> <p>с промежуточными площадками;</p> <p>ограждение(металл, ковка, литье)-          пересекающиеся волнообразные тяги с          растительным орнаментом стянутые          верхней и нижней тетивой. Ограждение          лестницы переходит в ограждение шахты          лифта- две тетивы лучковой формы с          кованым декором из элементов          растительного характера;</p> <p>поручень деревянный, профилированный;</p> <p>ступени из известняковой плиты с валиком;</p>	   

		<p>лестничные площадки- покрытие керамической плиткой геометрического набора с бордюром по периметру;</p>	
3.	<p>Объемно-планировочное решение:</p>	<p>объемно-планировочное решение лестниц, вестибюлей, помещений с художественной отделкой указанных в п.5;</p>	
4.	<p>Архитектурно-художественное решение фасадов:</p>	<p>лицевые фасады, их историческое архитектурно-художественное и цветовое решение, в формах поздней эклектики, выполненное по проекту архитекторов Л.Н. Бенуа, Н.Д. Прокофьева в 1897-1899-х годах (главный и южный корпуса) гранитный цоколь (главное здание), известняковый цоколь;  характер отделки фасадов: гладкая окрашенная штукатурка, прямоугольный руст, руст «под шубу», руст «алмазная грань», забутовка гранитным камнем;</p>	

	<p>треугольный ризалит – в уровне 1-3-х этажей на западном (внутреннем) фасаде восточного корпуса (слева от курдонёра), два в уровне 1-4-го этажей на фасаде главного здания, оформление – профилированная тяга, межэтажные профилированные штукатурные карнизы, прямоугольный руст в уровне 1-го этажа (эркер южного корпуса) и в уровне 1-4-го этажей (эркеры главного фасада), профилированные филеи в подоконном пространстве 2-го этажа, венчающий антаблемент: фриз с лепными гирляндами из фруктов, лент и круглых розеток, профилированный карниз с поясом «сухариков»;</p> <p>полукруглый эркер на восточном (внешнем) фасаде восточного корпуса (слева от курдонёра) в уровне 2-3-го этажей, оформление – в поле подшивки лепная композиция в виде стилизованной раковины и наложенного на нее картуша с завитками на концах, акантовыми листьями и пальметтами, плоские пилыстры тосканского ордера, в уровне третьего этажа, декорированные шпательными гирляндами, профилированный штукатурный карниз в межэтажном пространстве, под ним фриз с триглифами и метопами, над окнами второго этажа лепные акантовые листья и пальметты, над окнами третьего этажа прямоугольные филеи с картушами внутри, венчающий профилированный карниз;</p>	   
--	---	--

	<p>оформление воротного проезда между лицевым фасадом главного здания и южного корпусов – замковый камень в виде львиного маскарона, верхний руст;</p> <p>оформление дверного проема лицевого фасада главного здания – профилированный гранитный наличник с полусферическим завершением;</p> <p>двухстворчатое глухое заполнение дверного проема лицевого фасада главного здания, каждая створка на две фигурные филенки, материал (дерево), цвет; притолока декорирована орнаментом из завитков;</p> <p>полусферическая фрамуга в профилированном наличнике с мелкой фигурной расстекловкой;</p> <p>оконные и дверные проемы покоевого и 1-4-го этажей лицевых фасадов южного корпуса и главного здания – местоположение, габарит, конфигурация (прямоугольные, с лучковым завершением, круглые), оформление (профилированный наличники, рустованные наличники с верхними замковыми камнями, женские и мужские маскароны, лучковые полусферические и треугольные фронтоны на фигурных кронштейнах, разорванные фронтоны в виде пары волнот, лепные пояса растительного орнамента, лепные картуши и прямоугольные филенки под фронтонами, подоконные блоки на фигурных кронштейнах, прямоугольные филенки в подоконном пространстве);</p>	    
--	---	---

	<p>рисунок растресковки, оконных заполнений, единообразия их цветового решения;</p> <p>четыре трехчетвертные колонны ионического ордера и четыре трехчетвертные колонны коринфского ордера в уровне третьего и четвертого этажей лицевого фасада главного здания.</p>	
--	---	--

		<p>пилястры ионического и композитного ордера в уровне третьего и четвертого этажей лицевого фасада главного здания;</p> <p>профилированный штукатурный карниз между первым и вторым этажами;</p> <p>фриз с волнообразным рельефом между вторым и третьим этажами;</p> <p>антаблемент между третьим и четвертым этажами лицевого фасада главного здания: архитрав, гладкий фриз, профилированный карниз с поясом «сухариков»;</p> <p>венчающий антаблемент лицевого фасада главного здания: фриз с лепными гирляндами из фруктов, ленты и круглых розеток, профилированный карниз с поясом «сухариков»;</p> <p>аттиковая стенка с гладкими опорными столбами и простенками с прямоугольными филеями;</p> <p>венчающий лучковый фронтон западного(внутреннего) фасада в восточной части главного здания (слева от курдонера) с лепным картушем в обрамлении цветочных композиций, с венчающей волнотой и цветочной гирляндой в поле картуша;</p> <p>венчающий антаблемент западного фасада восточного коргуса: фриз с лепными картушами с вензелями внутри, завитками и акантовыми листьями, рогами изобилия и рельефами грифонов, профилированный штукатурный карниз;</p>	       
--	--	---	--

		<p>металлодекор лицевого фасада:</p> <p>козырек над входом (черный металл, ковка), пристенный, с большим выносом, плоское перекрытие с подшивкой в форме крестового свода опирается на три ажурные арки по сторонам;</p> <p>три ограждения прямоугольных балконов на фигурных орнаментированных кронштейнах, декорированных акантовыми листьями и стилизованными раковинами в уровне третьего этажа лицевого фасада главного здания, кованые ограждения, рисунок (центрические композиции – стилизованные листья в овальном обрамлении с цветами по обеим сторонам, волнообразные завитки, овальные сегменты с крутами внутри);</p> <p>прямоугольный балкон в уровне третьего этажа западного (внутреннего) фасада в восточной части главного здания (слева от курдонёра):ограждение – ажурная кованая решетка, рисунок (горизонтальные тяги, две центрические композиции – стилизованные листья в овальном обрамлении с цветами по обеим сторонам, волнообразные завитки, овалы, круты);</p> <p>купол:рельеф медного купола в виде чешуи; декоративная ваза- в форме балюстины, местоположение (в наивысшей точке купола); две вазы на карнизе под основанием купола;</p>	    
--	--	--	--

	<p>накладной, выколотной декор в виде стилизованных раковин повенчающему карнизу купола;</p> <p>профилированные наличники люкар;</p> <p>дворовые фасады:</p> <p>характер отделки фасадов: гладкая окрашенная штукатурка, ленточный руст;</p> <p>два трехгранных ризалита на северном фасаде флигеля главного корпуса, оформление – межэтажные профилированные карнизы, венчающий профилированный карниз;</p> <p>оконные проемы 2-4-го этажей – местоположение, конфигурация (прямоугольные, с полуциркулярным завершением), оформление (профилированные наличники, замковые камни, трехчастные замковые камни с гирляндами по сторонам, полуциркулярные фронтоны на фигурных орнаментированных кронштейнах с картушами внутри, разорванные фронтоны с лепными акантовыми листьями внутри и картушами, в подоконном пространстве лепные цветочные гирлянды и прямоугольные филенки), габариты;</p> <p>оконные проемы 1-го этажа – габариты ширины и верхней отметка; рисунок растрескивания оконных заполнений, единообразие их цветового решения;</p> <p>дверные проемы- местоположение, конфигурация (прямоугольные), габариты;</p>	    
--	--	--

		<p>межэтажный карниз-штукатурный, профилированный штукатурный;</p> <p>венчающий карниз-штукатурный, профилированный, штукатурный;</p> <p>межэтажные и венчающие карнизы флигеля главного корпуса-штукатурные, профилированные;</p> <p>двор, образованный главным корпусом и П-образным западным дворовым флигелем; три ризалита – два трехгранных, один пятигранный; оконные проемы 2-6-го этажей – местоположение, габариты, конфигурация (прямоугольные), исторический рисунок оконных заплотнений, единообразие их цветового решения;</p> <p>оконные проемы парадной лестницы (№ 17)- местоположение (2-го по 4-й этаж, габариты, конфигурация (с лучковым завершением), материал (дерево), рисунок расстекловки;</p> <p>дверные проемы- местоположение, конфигурация (прямоугольные), габариты;</p>	      
--	--	---	--

		<p>межэтажный профилированный штукатурный карниз;</p> <p>венчающий карнизо-штукатурный, профилированный;</p> <p>двор, образованный дворовым флигелем главного корпуса и западным дворовым флигелем;          оконные проемы 1-6-го этажей – местоположение, конфигурация (прямоугольные) габариты;          оконные проемы 1-го этажа – габариты ширины и верхняя отметка;</p> <p>исторический рисунок и цвет оконных заполнений;</p> <p>дверные проемы- местоположение, конфигурация (прямоугольные) габариты;</p> <p>гаражный проем- местоположение, конфигурация (прямоугольный с лучковым завершением), габариты;          фрамуга гаражного проема;</p> <p>двор, образованный дворовым флигелем главного корпуса и северным дворовым флигелем;          два трехгранных ризалита;          оконные проемы 1-6-го этажей – местоположение, конфигурация (прямоугольные, с лучковым завершением) габариты;          оконные проемы 1-го этажа – габариты ширины и верхняя отметка;          дверные проемы- местоположение, конфигурация (прямоугольные), габариты;</p>	     
--	--	--	--

5.	<p>Декоративно-художественное оформление интерьеров:</p>	<p>лестница №17 помещение 1-Н: (3,9 кв.м.) тамбур</p> <p>двери- (дерево, резьба) - двустворчатые, глухие, каждая створка на две филенки фигурной формы с рельефомрастительного характера;</p> <p>стены - панели (дерево, резьба), с филенками фигурной формы, декорированными рельефомрастительного характера;</p> <p>карниз профилированный, по периметру помещения</p> <p>покрытие пола- керамическая плитка с эффектом мозаики, рисунок растительно-геометрического характераакантовка орнаментом «бегущая волна»);</p> <p>помещение 2-Н: (114,5 кв.м.) вестибюль</p> <p>своды главного вестибюля – штукатурные, профилированные тяги по подпружным аркам, по ребрам сводов и распалубкам, лепная розетка в шельме свода;</p>	     
----	--	--	--

		<p>колонны и пилястры- штукатурные под мрамор коричневого цвета с прожилками, тосканского ордера;</p> <p>филейки- прямоугольные, штукатурные, под мрамор коричневого цвета с прожилками, в лепных, профилированных рамах;</p> <p>профилированный карниз и гладкий фриз в верхних частях стен;</p> <p>покрытие пола- керамическая плитка с эффектом макромозаики, рисунок растительно-геометрического характера, окантовка орнаментом «бегущая волна»);</p>	   
--	--	--	---

		<p>оформление сводов лестничных площадок парадной лестницы – штукатурные, профилированные тяги по ребрам сводов, филёнки фигурной формы;</p> <p>оформление стен лестничных площадок – штукатурные, прямоугольные и фигурные филёнки, штукатурные профилированные карнизы;</p> <p>оформление стен лестничных маршей – штукатурные, прямоугольные филёнки;</p> <p>исторические внутренние оконные заполнения- местоположение (со 2-го по 4-й этаж), материал (дерево), рисунок расстекловки;</p>	    
--	--	--	--

	<p>в завершении лестничного проема- плоское, шестиугольное перекрытие со сложно-профилированным штукатурным карнизом и лепной тигрой «перевитой» листьями аканта, на лепных кронштейнах с рельефом из листьев аканта с «жемчужинком», местоположение (по периметру перекрытия);</p> <p>падура с лепными композициями из стилизованных раковин с жемчужинком, листьев аканта, рокайльных завитков, местоположение (по периметру помещения);</p> <p>дверные проемы*- местоположение (лестничные площадки), конфигурация (прямоугольные), габариты: *2 проема-1-й этаж, 3 проема- 2-4-й этаж</p> <p>заполнение дверного проема- дверь (дерево, резьба), двухстворчатая, в каждой створке по 3 филенки с профилем по периметру, средняя филенка узкая, с рельефом в виде аркатурного пояса и элементов растительного характера;</p> <p>Заполнение верхних створок центральной двери 2-го и 4-го этажа- стекла с травленным орнаментом из стилизованных раковин, завитков, растительных мотивов</p> <p>наличники (дерево) профилированные;</p> <p>наддверники лепные-</p> <p>1-й, 4-й этажи- узкая филенка с профилем по периметру. В поле филенки три мелких филенки (в центре- круглая, по краям- фигурные) с заполнением в виде рельефа и листьев аканта, под профилированным карнизом на волнообразных кронштейнах по сторонам;</p> <p>2-й, 3-й этажи- узкая филенка с профилем по периметру. В поле филенки три мелких филенки (в центре- круглая, по краям- фигурные) с заполнением в виде рельефа и листьев аканта, под профилированным карнизом на волнообразных кронштейнах по сторонам. Над филенкой лепная композиция в виде картуша в обрамлении рокайльных, растительных элементов и стилизованной раковины в извершин;</p>	   
--	---	--

		<p>лестница 2: (с 1-о по 4-й этаж)</p> <p>оформление стен лестничных маршей- лестные, профилированные рамы;</p> <p>оформление световых люков- местоположение (лестничная клетка 4-го этажа), штукатурные, профилированные рамы;</p> <p>лестница 5: квадратный штукатурный руст в уровне лестничного марша 1-го этажа;</p> <p>квартира № 20 : комната (33,2 кв.м.)</p> <p>камень средивестный- мрамор белого цвета с надкамнинным зеркалом; камень: в плане прямоугольной формы, с двумя ризалитами, однорусый, во фризе желобки, фланкирующие центральную композицию из факела с пламенем, колчана со стрелами и лаврового венка на банте, топочный проем полукруглой формы с чугунной обшивкой, декорированной геометрическим орнаментом и акантами снаружи и цветочным рельефом внутри, решетка со столбиками в виде волот с цветочной гирляндой и акантом; надкамнинное зеркало – лепное, встроенное в стену, прямоугольной формы. Боковые стороны в виде пилястр с листьями</p>	  
--	--	---	---

		<p>гирляндами и бантами, фриз с волютами и желобками, фланкирующими картуш с листьями, разорванный фронтоном полушарообразной формы с волютами, лавровыми гирляндами, листьями;</p> <p>комната № 6 (39,6 кв.м.)</p> <p>два зеркала, вмонтированные в стену и поодиново перегородку, в прямоугольных двойных деревянных рамах, тонированных под бронзу; размеры: 2,58 х 0,68 м.;</p> <p>квартира № 29: комната 3 (33,1 кв.м.)</p> <p>оформление потолка- лепная композиция в виде окруженного лиственными завитками с розетками аканта в кольце, на 2 осях – гирлянда фруктов и меандр, на 2 осях – меандр, лиственные завитки и корзинки с цветами;</p> <p>квартира № 34: помещение 5-Н (53,7 кв.м.)</p> <p>плоское перекрытие: оформление потолка- по периметру многоугольные филленки в лепных профилированных рамах; на внешней стороне рам и во внутреннем поле расположены лепные раковины, волюты, медальоны, фигурные профилированные тяги, элементы растительного характера;</p> <p>потолочная розетка- местоположение (в центре потолка), сложная лепная композиция состоящая из круглой рамы с перехватами из волют. Рама вписана в профилированную квадратной формы раму с раскрепованными углами, по осям рамы, на внешней стороне- стилизованные раковины, сходящиеся волюты.</p>	 
--	--	--	---

		<p>фриз с лепным рельефом из картушей, волютообразных завитков, элементов растительного характера, расположен по периметру помещения;</p> <p>внутреннее заподнение двух фрамуг оконных проемов-одностворчатые рамы. Стекла с факетом разделены латунными протжжками;</p> <p>дверной проем между помещениями 2-Н и 5-Н: заполнение дверного проема- 4-х створчатая, полусветлая, филенчатая дверь (филенки в профилированных рамах); наличник профилированный;</p> <p>наддверник- полукруглой формы в лепной, профилированной раме с орнаментом из волюток, «бегущей волны»; в центре поля рамы резерв с композицией из колчана и венка, в наверху- корзина с цветами, по углам элементы растительного характера;</p> <p>помещение 8-Н (46,2 кв.м.)</p> <p>плоское перекрытие; потолочная розетка- местоположение (в центре потолка), сложная лепная композиция состоящая из овальной рамы с перехватами из волют и элементов растительного характера;</p>	    
--	--	---	--

		<p>тяги лепная, профилированная, раскрепованная по углам, местоположение (по периметру помещения);</p> <p>падура- местоположение (по периметру помещения), по углам лепные композиции из резервов и элементов растительного характера;</p> <p>карниз штукатурный, профилированный, местоположение ( по периметру помещения);</p> <p>камень (красное дерево?, резьба)-среднестенный, по сторонам топочного отверстия доски с элементами типа «алмазная грань» и волотой в наверху, на профилированной плите.</p> <p>Фриз с тремя филенками (средняя с элементом типа «алмазная грань»). Полка с профилем по краю, на кронштейнах с резным растительно-геометрическим рисунком, поддерживающая часть полки с рельефом из волн. Топочное отверстие с латунным козырьком с фестоцированным краем. Зольник чугунный;</p> <p style="text-align: center;"><u>квартира № 35:</u></p> <p style="text-align: center;">комната (22, 57 и 19,07 кв.м.)</p> <p>оформление потолка- по углам лепные композиции из цветочных гирлянд, авантов, фантастических птиц; для дров с балдахинами;</p> <p>камень среднестенный- облицован мрамором черного цвета. В плане прямоугольной формы, одноярусный, с поколем, во фризе и на боковых сторонах – алмазные грани и филенки. Оформление топочного проема – латунное, решетка зольника черного металла;</p> <p style="text-align: center;"><u>квартира №38:</u></p> <p style="text-align: center;">помещения 4-Н ( 40,2 кв.м.), 5-Н (15,2 кв.м.)*</p> <p>плоское перекрытие;</p> <p>оформление потолка- по периметру многоугольные филенки в лепных профилированных рамах; на внешней стороне рам и во внутреннем поле расположены лепные раковины, волоты, медальоны, фигурные профилированные тяги, элементы растительного характера;</p>	  
--	--	---	---

		<p>потолочная розетка- местоположение (в центре потолка), сложная лепная композиция состоящая из круглой рамы с перехватами из волнот. Рама вписана в профилированную квадратной формы раму с раскрепованными углами, по осям рамы, на внешней стороне- стилизованные раковины, сходящиеся волноты;</p> <p>фриз с лепным рельефом из картушей, волнотобразных завитков, элементов растительного характера, расположен по периметру помещения</p> <p>*исторически одно помещение, в позднее время разделено перегородкой на 4-Н и 5-Н</p> <p style="text-align: center;">помещение11-Н (16.5 кв.м.)</p> <p>печь- угловая, двухъярусная, облицована светлыми крупноформатными изразцами; нижний ярус со скругленными углами ( по углам рельеф растительного характера); аттик с рельефом растительного характера; плит гладкой, с профилем по краю;</p> <p style="text-align: center;">помещение12-Н (46.3 кв.м.)</p> <p>плоское перекрытие;</p> <p>потолочная розетка- местоположение (в центре потолка), сложная лепная композиция состоящая из овальной рамы с перехватами из волнот и элементов растительного характера;</p>	    
--	--	--	--

		<p>тяги лепная, профилированная, раскрепованная по углам, местоположение (по периметру помещения);</p> <p>падура- местоположение (по периметру помещения), по углам лепные композиции из резервов и элементов растительного характера;</p> <p>карниз штукатурный, профилированный, местоположение (по периметру помещения);</p> <p style="text-align: center;">помещение 18-Н (48,5 кв.м.)</p> <p>поперечная, штукатурная, профилированная балка на лепных, золотообразных кронштейнах, с декором из листьев аканта делит помещение на 2 части - 4-хугольный эркер и прямоугольная часть ;</p> <p style="text-align: center;">эркер:</p> <p>потолочная розетка- местоположение (в центре потолка), лепная композиция из стилизованных раковин и элементов растительного характера;</p> <p>тяги лепная, профилированная, местоположение (по периметру потолка);</p> <p>падура- гладкая, штукатурная, местоположение (по периметру);</p> <p>карниз штукатурный, профилированный, с лепным рельефом из познков, местоположение (по периметру помещения);</p> <p>оформление стен- узкие, вертикально расположенные филанки в штукатурных, профилированных рамах, местоположение ( в оконных простенках, в верхней части стен);</p> <p>панель стеновая- под штукатурным, профилированным карнизом, местоположение ( в нижней части стен);</p>	    
--	--	--	--





		<p>прямоугольная часть:</p> <p>потолочная розетка- местоположение (в центре потолка), лепная композиция из стилизованных раковин и элементов растительного характера;</p> <p>тяга лепная, профилированная, с лепным рельефом растительного характера, местоположение (по периметру потока );</p> <p>падуга- местоположение (по периметру ), по углам и в центре каждой стороны лепные композиции из резервов и элементов растительного характера;</p> <p>карниз штукатурный, профилированный, с лепным рельефом из зонтиков, местоположение (по периметру помещения);</p> <p>оформление стен- филленки в штукатурных, профилированных рамах с лепными,</p> <p>стилизованными раковинами по углам, местоположение (по периметру стен, в верхней части);</p> <p>панель стеновая- под штукатурным, профилированным карнизом, местоположение ( в нижней части стен);</p>	   
--	--	--	---

		<p><u>квартира № 39:</u> 2 комната справа (34 кв.м.)</p> <p>оформление потолка- зеркало потолка в восьмиугольной профилированной раме. По углам – лепные медальоны с листьями и завитками. По периметру – лепной рельеф из завитков. В верхней части стены – лепной горельефный орнамент с геометризированными элементами, раковинами, свитками, вазонами с цветами, гирляндами;</p> <p>розетка потолочная- лепная, с композицией из геометризованных завитков, вазонов с цветами, раковинами;</p> <p>остекление оконных проемов-двустворчатая и 2 одностворчатых рамы. Стекла с факетом разделены латунными протяжками;</p> <p><u>квартира №44:</u></p> <p>комнаты (32,20 и 16,10 кв. м.)</p> <p>розетка потолочная- лепная, с рельефом из листьев аканта в фруктово-цветочном венке, окруженном фруктовыми гирляндами на фоне жакони в рамке с фалдами, на 4 осях – пальметта и фруктовые грозди;</p> <p>комната (35,1 кв.м.)</p> <p>розетка потолочная- лепная, в центре крупная розетка в виде композиции из завитков и листьев, обрамленных листьями и «актутом», обрамление –гирлянда, на 4 осях – картуши;</p> <p>печь угловая. Изразцы светлого (сиреневатого) тона, рельеф, позолота. В плане с центральным ризалитом, двухъярусная;</p> <p>1 ярус: поколь с “алмазными” гранями и полосой в виде сердечек, изразцы квадратной формы с композицией из контррельефных розетт в фигурной рамке, и розеток в кругах, боковые прямоугольные изразцы с розетками, завитками и цветами; под полочкой полоса из сердечек и жемчужник;</p> <p>2 ярус: модульные изразцы с аналогичным 1 ярусу рисунком; фриз с композицией из розетт в кругах; под карнизом – ложчатый орнамент, карниз с жемчужником, над карнизом по углам – скульптурные завитки с листьями в центре – фигуры двух сидящих обнаженных путти с перевернутым кувшином между ними. Дверца топки латунная с ручкой-баранчиком;</p>	
--	--	--	--

		<p><b>квартира № 45:</b></p> <p>комната (36,60 кв.м.) оформление потолка- в центре крупная композиция из завитков, трельажной сетки, цветов в кольце, вокруг которого на 4 осях резервы в завитках, гирлянды;</p> <p>комната (23,90 кв.м.) потолок: в центре лепная композиция из завитков, листовых завитков, прорезных раковин. По углам – композиции в виде резерва в завитках, с цветами, раковинами;</p> <p>комната (39,80 кв.м.) розетка потолочная- лепная, с цветами в овале, вокруг листовые завитки с соцветиями, на 4 осях – вазоны с цветами;</p> <p><b>квартира № 48:</b></p> <p>комната (37,40 кв.м.) розетка потолочная- лепная, с композицией из розетты, окруженной 4 раковинами, 4 резервами с трельажной сеткой и листьями, вкомпонованными в круг, на внешней стороне которого 4 ажурные раковины, фигурные резервы из раковин и завитков, между которыми – листовые гирлянды; печь угловая- изразцы светло-серого тона, позолота, рельеф. В плане с центральным ризалитом, двухъярусная, цоколь с алмазными гранями и геометрическим орнаментом, изразцы обоих ярусов с композицией из контррельефной розетты, петель, завитков, цветов, под полочкой – ряды вончиков и сердечек, во фризге – розетта, по сторонам которой – листья на стебле и цветы с завитками, под карнизом – геометрический орнамент, карниз с полосой жемчужника, аттик с композицией из 2 фигур сидящих путти в драпировках и выливающих воду из кувшина, по углам – акротерии в виде раковин с завитками. Дверца топки латуновая с ручкой-баранчиком;</p>	
--	--	--	--

		<p><b>квартира № 53:</b></p> <p>помещение 20-Н (35,3 кв.м.) розетка потолочная- левая, круглой формы, с рельефом растительного характера, по осям- вазоны;</p> <p>помещение 21-Н (33,4 кв. м.) печь- угловая, двухъярусная, облицована изразцами темно-коричневого цвета с рельефом растительного характера; полка профилированная. Наверху фигурной формы, декорировано волпотами, по углам - акротерии; во фризе маскароны; дверца топки латунная, двухстворчатая;</p> <p><b>квартира № 56:</b></p> <p>комната № 20 (17,1 кв.м.) печь- угловая, двухъярусная, облицована изразцами белого цвета. Полка профилированная, наверху фигурной формы, с рельефом растительного характера;</p> <p><b>квартира № 59:</b></p> <p>комната № 8 (25,3 кв. м.) печь-угловая, двухъярусная, белого крупноразмерного глазурированного изразца; латунная фурнитура; между ярусами - профилированная полка; фриз с рельефом из листьев аканта; карниз профилированный и орнаментированный листьями и бусами; фронтоны полукруглый, в тимпане - картуш, лавровые ветви. Плинт гладкий;</p> <p><b>квартира № 70:</b></p> <p>помещение 5-Н (32,0 кв.м.) розетка потолочная- левая, в центре листка аканта в обрамлении венка перевитого лентой, профилированных тиг и 4-х стилизованных раковин на каждой стороне;</p>	
--	--	--	---

		<p>печь- угловая, с скругленными углами, белого глазурированного изразца; фриз гладкий, карниз профилированный, аттик гладкий. Плинт гладкий, с профилем по краю;</p> <p>помещение 6-Н (29, 6 кв.м.) розетка потолочная- лепная, в центре листья аканта в обрамлении венка из плодового характера и профилированных туг;</p> <p>печь- угловая, двухъярусная, белого крупноразмерного глазурированного изразца; латуновая фурнитура; на шкколе; профилированная полочка; фриз декорирован акантовыми цветами; профилированный и орнаментированный листьями и бусами венчающий карниз; фронтои полукруглый, в тимпане - картуш, лавровые ветви;</p>	  
--	--	---	--

		<p>помещение 9-Н (19,9 кв.м.) карниз- штукатурный, профилированный, по периметру перекрытия;</p> <p>розетка потолочная- лепная, трехчастная, из элементов растительного характера;</p> <p>падуга- с лепным рельефом из стилизованных раковин по углам, в центре каждой стороны и профилированной тягой по периметру; карниз лепной профилированный с рельефом из волнчков;</p> <p>комната № 10 (49,6 кв.м.) падуга с лепным рельефом из стилизованных раковин по углам, в центре каждой стороны и профилированной тягой по периметру; карниз лепной профилированный с рельефом из волнчков;</p> <p>две лепные потолочные розетки с рельефом растительного характера, стилизованных раковин и завитков;</p>	    
--	--	--	--

		<p>дверной проем в помещении 14-Н; навершие дверного проема- лепное, в виде карниза лучковой формы опирающегося на волюты. Под карнизом, на гладком поле расположена композиция из стилизованной раковины и элементов растительного характера;</p> <p>заполнение дверного проема- дверь двухстворчатая, в каждой створке по 3 филежки с профилем по периметру;</p> <p>дверной проем в помещении 9-Н; заполнение дверного проема- дверь двухстворчатая, в каждой створке по 3 филежки с профилем по периметру, средняя филежка узкая, с рельефом в виде аркатурного пояса и элементов растительного характера;</p> <p>помещение 12-Н (28, 4 кв. м.) карниз- штукатурный, профилированный, по периметру перекрытия;</p> <p>розетка потолочная- лепная, квадратной формы с раскрепованными углами, с профилем по периметру. В поле квадрата-кругля розетка из листьев аканта и растительных элементов. В центре каждой стороны выступающая композиция из стилизованной раковины и растительных элементов;</p>	   
--	--	--	---

		<p>квартира № 116:</p> <p>помещение 10-Н ( 32,7 кв.м )</p> <p>печь-угловая, двухъярусная, облицована рельефными изразцами белого цвета. Основание первого яруса декорировано полосой пальметт. Лопатки первого яруса имеют декор в виде растительного орнамента. Полочка профилированная. Фриз второго яруса декорирован растительно-цветочным орнаментом. Навершние фигурной формы орнаментировано бусами, листьями аканта. В центре – композиция из веток и картушей.</p> <p>розетка потолочная -зеленая, растительного характера ( акантовые листья, цветочные гирлянды, букеты, картуши).</p>	
II.Северный корпус:			
1.	Объемно-планировочное решение:	объемно-планировочное решение лестниц, вестибюлей, помещений с художественной отделкой указанных в п.4;	
2.	Конструктивная система:	<p>лестницами</p> <p>лестница 1: (с 1-о по 4-й этаж)</p> <p>местоположение, габариты, конфигурация (двухмаршевая); с промежуточными площадками;</p> <p>ступени известняковой плиты с валиком;</p> <p>ограждение (чугун, литье) из узких звеньев, каждое из которых с ажурным заполнением растительно-геометрического характера; местоположение, габариты, конфигурация (двухмаршевая); с промежуточными площадками;</p> <p>поручень деревянный, профилированный;</p>	 

		<p>подшивка лестничных маршей кессонированная;</p> <p>лестничные площадки - покрытие в технике терраццо, с набором из розетки в центре и разовой по периметру;</p> <p>лестница 3: (с 1-о по 5-й этаж) местоположение, габариты, конфигурация (двухмаршевая); с промежуточными площадками;</p> <p>ограждение (черный металл) из круглых в сечении прутков, стянутых нижней тетивой; поручень металлический;</p> <p>местоположение, габариты, конфигурация (двухмаршевая);</p> <p>с промежуточными площадками;</p> <p>ступени известняковой плиты с валиком;</p> <p>подшивка лестничных маршей – штукатурные тяги;</p>	   
--	--	--	--



		<p>лестница 4: (с 1-го по 4-й этаж) местоположение, габариты, конфигурация (двухмаршевая); с промежуточными площадками, на косоурах;</p> <p>ограждение (черный металл) из круглых в сечении прутков, стянутых нижней тетивой; поручень металлический;</p> <p>ступени известняковой плиты с валиком; лестничные площадки известняковой плиты;</p> <p>лестница со стороны лицевого фасада восточного корпуса со стороны ул. Моховой</p> <p>помещение 3-Н: (с 1-го этажа на полуэтаж вестибюля 4-Н) местоположение (средистенная), габариты, конфигурация (одномаршевая);</p> <p>ступени известняковой плиты с валиком;</p> <p>лестница Л-3 (с 1-го по 3-й этаж)</p> <p>местоположение, габариты, конфигурация (двухмаршевая); с промежуточными площадками;</p> <p>ограждение (металл, ковка) ажурное, из С-образных завитков, листьев акана, стянутых верхней и нижней тетивой;</p> <p>поручень деревянный, профилированный;</p> <p>ступени известняковой плиты с валиком;</p>	   
--	--	--	--

		<p>в завершении лестничных площадок цилиндрические своды с распалубками;</p> <p>лестничные площадки- покрытие керамической плиткой геометрического набора с бордюром по периметру;</p>	  
3.	<p>Архитектурно-художественное решение фасадов:</p>	<p>лицевой фасад, его историческое архитектурно-художественное и цветовое решение, в формах поздней эклектики, выполненное по проекту архитектора А.Ф. Красовского в 1882 году;</p> <p>характер отделки фасадов: гладкая окрашенная штукатурка (прямоугольный руст); цоколь известняковой скобы;</p>	 

		<p>лицевой фасад (со стороны ул. Моховой):  раскрепованный по углам;  два прямоугольных эркера в уровне 2-3-го этажей- оформление (поля подшивки разделены на три филленки, внутри – штукатурка, оформленная «под шубу», профилированные карнизы, между ними прямоугольная филленка, со штукатуркой, оформленной «под шубу», прямоугольный руст, плоские лопатки по сторонам окна, декорированные лепными гирляндами, профилированный карниз между первым и вторым ярусами эркера, профилированная тяга, гладкий фриз, профилированный карниз с поясом растительного орнамента);</p> <p>рустованные лопатки и капители коринфского ордера с рустом «алмазная грань» в нижней части фасада в уровне второго и третьего этажей;</p> <p>профилированный штукатурный карниз между первым и вторым;</p> <p>профилированный штукатурный карниз с поясом растительного орнамента между третьим и четвертым этажами;</p> <p>пилястры ионического ордера, сужающиеся к шпигу, декорированные цветочными гирляндами и филленками, расположенные в межоконных пространствах четвертого этажа;</p>	     
--	--	--	--

	<p>венчающий антаблемент: архитрав, фриз с филенками, со штукатуркой внутри, обработанной «под шубу», пояс карниза, профилированный карниз на фигурных орнаментированных кронштейнах;</p> <p>венчающий треугольный разорванный фронтон с модульонами внутри центральной части фасада, аттиковой объем, декорированный волотами и завершенный двумя сегментами полукруглого фронтона;</p> <p>аттиковые объемы боковых частей оформлены розетками и лепными гирляндами, завершение – разорванный лучковый фронтон на фигурных кронштейнах;</p> <p>исторические дверные и оконные проемы 1-4-го этажей и аттиковых объемов лицевого фасада северного корпуса (в т.ч. балконных дверей) – местоположение, габариты; конфигурация (прямоугольные, с полукруглым завершением, круглые), оформление (замковые камни «алмазная грань», веерные и трехчастные замковые камни, прямоугольные и полукруглые профилированные наличники с рустовкой, филенки с рустовкой «алмазная грань», треугольные и полукруглые фронтоны на фигурных кронштейнах с лепными картушами и гирляндами внутри, разорванные лучковые фронтоны, под фронтонами прямоугольные филенки, подоконные «доски» гладкие, со штукатуркой, оформленной «под шубу» и с лепными гирляндами);</p> <p>исторический рисунок оконных и балконных заполнений, единообразие их цветового решения;</p>	    
--	---	--

		<p>металлодекор лицевого фасада:</p> <p>рельеф медного купола и двух четырехгранных медных шатров в виде чешуи;</p> <p>ваза- медь, окрашена. В виде урны с крышкой, с рельефом ложчатого характера на корпусе, расположена на карнизе фронтона центрального купола;</p> <p>фялы- медные, окрашенные, на ступенчатом основании, расположены парно по сторонам четырехгранных шатров;</p>	     
--	--	---	--

		<p>три ограждения балконов- прямоугольных в плане(в уровне второго и четвертого этажа лицевого фасада)-кованое ограждение, рисунок (горизонтальные тяги, диагональные тяги с завитками на концах, в центре розетка от которой расходятся акантовые листья, вокруг по две круглых розеток, два акантовых листа по сторонам);</p>	   
		<p>три ограждения балконов полуциркулярной формы(в уровне третьего и четвертого этажа)- поле подшивки декорировано веерообразно расходящимися прямоугольными филёнками с наложенными на них акантовыми листьями;</p> <p>кованое ограждение, рисунок (горизонтальные тяги, диагональные тяги с завитками на концах, в центре розетка от которой расходятся акантовые листья, вокруг по две круглых розеток, два акантовых листа по сторонам);</p>	
		<p>восточный фасад северного корпуса (справа от курдонера) –</p> <p>прямоугольный ризалит в центре фасада;</p> <p>оформление – руст под «шубу»,</p> <p>прямоугольный руст, межэтажные профилированные карнизы, прямоугольные филёнки со штукатуркой, оформленной «под шубу» внутри, венчающий антаблемент; фриз с левыми гирляндами, профилированный штукатурный карниз на фигурных кронштейнах;</p>	



		<p>дворовый фасад:</p> <p>объемно-пространственная и архитектурная композиция; цоколь известняковой скобы; материал и характер отделки фасадов – гладкая окрашенная штукатурка, руст;</p> <p>два, прямоугольных ризалита лопатки по углам, венчающий профилированный карниз; углы корпуса оформлены рустованными лопатками;</p> <p>оконные проемы 1-4-го этажей – местоположение, габариты, конфигурация (прямоугольные, с лучковым завершением) габариты;</p> <p>исторический рисунок оконных заполнений, единообразие их цветового решения;</p> <p>оформление оконных проемов-штукатурные, профилированные наличники;</p> <p>дверные проемы- местоположение, конфигурация (прямоугольные), габариты;</p>	   
--	--	--	--

4.	<p>Декоративно-художественное оформление интерьеров:</p>	<p>лестница I: (с 1-о по 4-й этаж)</p> <p>оформление стен лестничных маршей – лепные, профилированные рамы;</p> <p>лестница со стороны лицевой фасада восточного корпуса (со стороны ул. Моховой):</p> <p>помещение 4-Н: (18, 4 кв.м.) вестибюль</p> <p>оформление стен лестничных маршей – штукатурные, профилированные филленки;</p> <p>покрытие пола – керамическая плитка с эффектом мозаики, рисунок растительно-геометрического характера, окантовка орнаментом «бегущая волна»;</p> <p>лестница Л-3: (с 1-го по 3-й этаж)</p> <p>оформление стен лестничных площадок – штукатурные, профилированные, прямоугольные и фигурные филленки, штукатурные профилированные карнизы;</p> <p>оформление стен лестничных маршей – штукатурные, профилированные, прямоугольные филленки;</p>	   
----	--	--	--

		<p>в завершении лестничного проема- плоское, шестиугольное перекрытие со сложно-профилированным штукатурным, раскрепованным по углам карнизом и лепной тягой «перевитой» листьями аканта, на лепных кронштейнах с рельефом из листьев аканта с «жемчужником», местоположение (по периметру перекрытия);</p> <p>падуга с лепными композициями из стилизованных раковин с жемчужником, листьев аканта, рокайльных завитков, местоположение (по периметру помещения);</p> <p>наддверник- узкая филенка с профилем по периметру. В поле филенки три мелких филенки (в центре- круглая, по краям- фигурные) с заполнением в виде рельефа и листьев аканта, под профилированным карнизом на волнообразных кронштейнах по сторонам. Над филенкой лепная композиция в виде картуша в обрамлении рокайльных, растительных элементов и стилизованной раковины в завершении;</p> <p>помещение 34-Н(1): оформление потолка- многогранная, штукатурная филенка, профилированная штукатурная тяга;</p> <p>помещение 34-Н(2): оформление сводов потолка- штукатурные, профилированные тяги по ребрам свода;</p> <p>помещение 34-Н (5): оформление стен- штукатурные, профилированные, раскрепованные тяги- местоположение ( верхняя часть стен, по периметру помещения);</p>	   
--	--	---	--

		<p>помещение 7-Н (8): оформление сводов потолка—штукатурные, профилированные тяги по ребрам свода;</p> <p>квартира №1: комната № 4 (31,5 кв.м.) потолок: с лепным декором; по периметру стен профилированный карниз, гладкий фриз; поле плафона декорировано широкой профилированной рамой с узкими гладкими филеикам, в центре круглая розетка из концентрических кругов;</p> <p>камин - угловой, двухъярусный; нижний ярус: черны мрамор, резьба, оформление - углы фланжированы пилластрами, каштеля в виде кронштейнов; антаблемент - гладкий фриз, профилированный карниз; полуциркулярное топочное отверстие, козырек с фестончатым краем (металл), таган (чугун, литей); верхний ярус: штукатурка, окраска, оформление - фронтальная поверхность с зеркалом в обрамлении профилированной рамы, профилированный венчающий карниз, латузная фурнитура;</p>	   
--	--	---	--

		<p style="text-align: center;"><u>квартира №2:</u></p> <p style="text-align: center;">комната № 4 (17, 2 кв. м.)</p> <p>потолок: с лепным декором; потолок в форме усеченной пирамиды; в поле плафона профилированная рама – по профилям орнамент из аканта и горельефной гирлянды, узкие филленки; центральная часть декорирована элементом трельажной решетки, в местах пересечения – розетты;</p> <p style="text-align: center;">комната № 6 (14, 5 кв. м.)</p> <p>потолок: с лепным декором; по периметру профилированный карниз с полосой листового орнамента; высокая падула декорирована по углам крупными горельефными картушами в виде медальона на свитке, по сторонам которого акантовые скрученные листья и горельефные гирлянды; в поле плафона профилированная рама с полосой аканта и с выкружками по углам; в угловых полях овальный медальон в обрамлении акантовых цветов;</p> <p style="text-align: center;">помещение №5 – коридор (10, 3 кв. м.)</p> <p>потолок: с лепным декором; орнамент аналогичен и является продолжением декора комнаты № 6;</p> <p>примечание: комнаты № 6, 7 и тамбур № 5, исторически, являлись одним большим залом, деленным подвижными перегородками. Лепной декор описан без учета подвижных перегородок. Продолжение декора в смежной квартире;</p>	    
--	--	---	--

		<p>комната № 7 (23, 6 кв. м.)  потолок: с лепным декором; в центре плафона фигурная розетка из акантовых скрученных листьев и цветов, и медальонов на свитке вокруг круглой акантовой розетки;</p> <p>комната № 8 (17, 2 кв. м.)  потолок: с лепным декором; потолок в форме усеченной пирамиды; в поле плафона - профилированная рама с полосой аканта и горельефной гирлянды, узкие филежки;</p> <p>квартира № 20 :</p> <p>комната (33,2 кв.м.)  камень средневековый с надклинным зеркалом;  мрамор белого цвета, резьба.  В – 122, ш – 148, гл – 78, в. зеркала – пр. 230 см.;</p> <p>камень: в плане прямоугольной формы, с двумя ризалитами, одноярусный, во фризе желобки, фланкирующие центральную композицию из факела с пламенем, колчана со стрелами и лаврового венка на банте, топочный проем полукруглой формы с чугушной обшивкой, декорированной геометрическим орнаментом и акантами снаружи и цветочным рельефом внутри, решетка со столбиками в виде волот с цветочной гирляндой и акантом;</p> <p>Надклинное зеркало – встроенное в стену прямоугольной формы со штукатурной рамой, боковины которой в виде шестств с листовыми гирляндами и бантами, фриз с волотами и желобками, фланкирующими картуш с листьями, разорванный фронтон полукруглой формы с волотами, лавровыми гирляндами, листьями;</p> <p>комната № 6 (39,6 кв.м.)  два зеркала, вмонтированные в стену и подиную перегородку, в прямоугольных двойных деревянных рамах, тонированных под бронзу;  размеры: 2,58 x 0,68 м.;</p>	 
--	--	--	---

		<p><u>квартира № 29:</u></p> <p>комната 3 (33, 1 кв.м.)  потолок в центре – розетка с композицией в виде окруженного лиственными завитками с розетками аканта в кольце, на 2 осях – гирлянды фруктов и меандр, на 2 осях – меандр, лиственные завитки и корзинки с цветами;</p> <p><u>квартира № 35:</u></p> <p>комната (22, 57 и 19,07 кв.м.)  потолок: по углам – композиция из цветочных гирлянд, акантов, фантастических птиц;  камень средистенный. Мрамор черного цвета, рельеф. В – 132, ш – 135, гл – 42 см.;  В плане прямоугольной формы, одноярусный, с цоколем, во фризе и на боковинах – алмазные грани и филленки. Обрамление топочного проема – латуновое, решетка для дров с балюстрадами;</p> <p><u>квартира № 39:</u></p> <p>2 комната справа (34 кв.м.)  потолок: в центре – крупная розетка с композицией из геометризованных завитков, вазонов с цветами, завитками, раковинами. Зеркало потолка в восьмиугольной профилированной раме. По углам – медальоны с листьями и завитками. По периметру – рельеф из завитков. В верхней части стены – горельефный орнамент с геометризованными элементами, раковинами, свитками, вазонами с цветами, гирляндами;  Остекление оконных проемов. В двухстворчатой и 2 одностворчатых рамах. Стекл с факетом разделены латуновыми протяжками;</p> <p><u>квартира №44:</u></p> <p>комнаты (32,20 и 16,10 кв. м.)  потолок: в центре – крупная розетка с акантом в фруктово-цветочном венке, окруженном фруктовыми гирляндами на фоне жакетов в рамке с фальдами, на 4 осях – пальметта и фруктовые грозди;</p>	
--	--	--	--

		<p>комната (35,1 кв.м.)  потолок: в центре - крупная розетка в виде композиции из завитков и листьев, окруженных листьями и полосой в виде жгута, вокруг которой – полоса с гирляндами, на 4 осях – картуши.  Печь угловая. Изразцы светлого (сиреневатого) тона, рельеф, позолота. В - пр. 300, ш - 138, гл - 22 и 16 см.  В плане с центральным ризалитом, двухъярусная;  1 ярус: поколь с "алмазными" гранями и полосой в виде сердечек, изразцы квадратной формы с композицией из контррельефных розетт в фигурной рамке, и розеток в крутах, боковые прямоугольные изразцы с розетками, завитками и цветами; под полочкой полоса из сердечек и жемчужник;  2 ярус: модульные изразцы с аналогичным 1 ярусу рисунком; фриз с композицией из розетт в крутах; под карнизом – ложчатый орнамент, карниз с жемчужником, над карнизом по углам – скульптурные завитки с листьями в центре – фигуры двух сидящих обнаженных путти с перевернутым кувшином между ними. Дверца топки латушная с ручкой-баранчиком;</p> <p><u>квартира № 45:</u></p> <p>комната (36,60 кв.м.)  потолок: в центре – крупная композиция из завитков, трельяжной сетки, цветов в кольце, вокруг которого на 4 осях резервы в завитках, гирлянды;</p> <p>комната (23,90 кв.м.)  потолок: в центре – композиция из завитков, листовых завитков, прорезных раковин. По углам – композиции в виде резерва в завитках, с цветами, раковинами;</p> <p>комната (39,80 кв.м.)  потолок: в центре розетка с цветами в овале, вокруг которого листовые завитки с цветочными головками, на 4 осях – вазоны с цветами;</p>	
--	--	---	--

		<p><u>квартира № 48:</u></p> <p>комната (37,40 кв.м.)  потолок: в центре – крупная розетка с композицией из розетты, окруженной 4 раковинами,  4 ползми с трельяжной сеточкой и листьями, заключенными в круг, снаружи которого 4 прорезные раковины, фигурные резервы из прорезных раковин и завитков, между которыми – листовые гирлянды;</p> <p>печь угловая- изразцы светло-серого тона, позолота, рельеф. В – пр.320, ш – 134, гл – 22 и 18 см. В плане с центральным рипалитом, двухъярусная, цоколь с алмазными гранями и геометрическим орнаментом, изразцы обоих ярусов с композицией из контррельефной розетты, петель, завитков, цветов, под полочкой – ряды иоников и сердечек, во фризе – розетта, по сторонам которой – листья на стебле и цветы с завитками, под карнизом – геометрический орнамент, карниз с полосой жемчужника, аттик с композицией из 2 фигур сидящих путти в драпировках и выливающих воду из кувшина, по углам – акротерии в виде раковин с завитками. Дверца топки латушная с ручкой-баранчиком;</p> <p><u>квартира № 53:</u></p> <p>комната № 20 (35,3 кв.м.)  потолок: в центре – розетка круглой формы. В декоре цветочный орнамент, по осям вазоны;</p> <p>комната № 21 (33, 4 кв. м.)  печь-угловая, двухъярусная, облицована рельефными изразцами темно-коричневого цвета растительно-геометрического орнамента. Полочка профилированная. Наверху фигурной формы, декорировано волютами, по углам - акротерии; во фризе маскароны; дверца топки латушная, двухстворчатая;</p> <p><u>квартира № 56:</u></p> <p>комната № 20 (17,1 кв.м.)  печь: угловая, двухъярусная, облицована изразцами белого цвета. Полочка профилированная, Наверху фигурной формы, декорировано растительно-цветочным орнаментом;</p>	
--	--	---	--

		<p><u>квартира № 59:</u></p> <p>комната № 8 (25,3 кв. м.)</p> <p>печь- угловая, двухъярусная, белого крупноразмерного глазурированного изразца; латушная фурнитура; на цоколе; профилированная полочка; фриз декорирован акантовыми цветами; профилированный и орнаментированный листьями и бусами венчающий карниз; фронтон полукруглый, в тимпане - картуш, лавровые ветви;</p> <p><u>квартира № 70:</u></p> <p>комната 5 (32,0 кв.м.)</p> <p>розетка потолочная- лепная, в центре листья аканта в обрамлении венка перевитого лентой, профилированных тгг и 4-х стилизованных раковин на каждой стороне;</p> <p>печь- угловая, со скругленными углами, белого глазурированного изразца; фриз гладкий, карниз профилированный, аттик гладкий. Плинт гладкий, с профилем по краю;</p> <p>комната № 6 (29, 6 кв.м.)</p> <p>розетка потолочная- лепная, в центре листья аканта в обрамлении венка из плодового характера и профилированных тгг.</p>	  
--	--	--	--

		<p>печь- угловая, двухъярусная, белого крупноразмерного глазурованного кирпича; латуновая фурнитура; на цоколе; профилированная полочка; фриз декорирован акантовыми цветами; профилированный и орнаментированный листьями и бусами венчающий карниз; фронтон полукруглый, в тимпане - картуш, лавровые ветви;</p> <p>комната № 9 (19,9 кв.м.) карниз штукатурный, профилированный, по периметру перекрытия;</p> <p>розетка потолочная- лепная, трехчастная, из элементов растительного характера;</p> <p>комната № 10 (49,6 кв.м.) падуга с лепным рельефом из стилизованных раковин по углам, в центре каждой стороны и профилированной тягой по периметру; карниз лепной профилированный с рельефом из волн;</p> <p>две лепные потолочные розетки с рельефом растительного характера, стилизованных раковин и завитков;</p>	    
--	--	--	--

		<p>дверной проем в помещении 14-Н;</p> <p>оформление дверного проема- завершение лепное, в виде карниза лучковой формы опирающегося на волоты. Под карнизом, на гладком поле расположена композиция из стилизованной раковины и элементов растительного характера;</p> <p>заполнение дверного проема- дверь двухстворчатая, в каждой створке по 3 филейки с профилем по периметру;</p> <p>дверной проем в помещении 9-Н;</p> <p>заполнение дверного проема- дверь двухстворчатая, в каждой створке по 3 филейки с профилем по периметру, средняя филейка узкая, с рельефом в виде аркатурного пояса и элементов растительного характера;</p> <p>помещение 12-Н (28, 4 кв. м.)</p> <p>карниз штукатурный, профилированный, по периметру перекрытия;</p> <p>розетка потолочная- лепная, квадратной формы с раскрепованными углами, с профилем по периметру. В поле квадрата-крутля розетка из листьев аканта и растительных элементов. В центре каждой стороны выступающая композиция из стилизованной раковины и растительных элементов;</p>	    
--	--	---	--

		<p>квартира № 116:</p> <p>комната №10 ( 32,7 кв.м )</p> <p>печь- утловая, двухъярусная, облицована рельефными изразцами белого цвета. Основание первого яруса декорировано полосой пальметт. Лопатки первого яруса имеют декор в виде растительного орнамента. Полочка профилированных. Фриз второго яруса декорирован растительно-цветочным орнаментом. Навершние фигурной формы орнаментировано бусами, листьями аканта. В центре – композиция из веточек и картушей.</p> <p>Потолок: в центре розетка растительно-цветочного орнамента. В декоре – акантовые завитки, цветочные гирлянды, букеты, картуши;</p>	
III. Ограда с воротами:			
1.		<p>ограда курдюнера - габариты, конфигурация (прямая решетка), конструкция (двустворные ворота на двух ажурных прямоугольных в плане столбах, односторонняя калитка в восточной части, по три ажурных столба с каждой стороны ворот с профилированными карнизами и навершиями с завитками и акантовыми листьями, два гранитных столба с пьедесталами тосканского ордера и профилированными карнизами, гранитное с цоколем основание ограды);</p> <p>ворота и решетка выполнены из металла (техника – ковка, литье), рисунок (ворота с полукруглым завершением, каждая створка с горизонтальными тягами и вертикальными стойками, завершающимися многочисленными завитками с растительным орнаментом, над створками полукруглый фронтон в окружении растительного орнамента и завитков из акантовых листьев, в центре медальон с надписью «Страховое общество «Россия», секции между столбами – вертикальные стойки с перехватами, завитками в верхних и нижних частях, цветами и акантовыми листьями, горизонтальные тяги);</p>	

IV. Ограда сада:			
1.		габариты, конфигурация (овальная в плане), материал (черный металл), техника исполнения (ковка). Звенья ажурные из пересекающихся по диагонали тиг с волнообразными завитками в завершении. Калитка двусторонняя на двух ажурных прямоугольных в плане столбах из сходящихся в верхней части металлических тиг.	 
V. Сад:			
1.	Объемно-пространственное и планировочное решение территории:	<p>местоположение сада (в центре двора);</p> <p>исторические габариты овального в плане стилобата;</p> <p>историческая объемно-пространственная композиция,</p> <p>регулярная планировка;</p> <p>сочетание открытых пространств (газона, площадки) и посадок деревьев;</p> <p>исторический видовой состав насаждений;</p> <p>газоное ограждение (архитектурное решение, материал);</p>	  

			
2.	Конструктивная система сада:	конструкция садовых дорожек (набивные (из гранитных высевок розового цвета) на щебеночном основании).	



ПРАВИТЕЛЬСТВО САНКТ-ПЕТЕРБУРГА  
КОМИТЕТ ПО ГОСУДАРСТВЕННОМУ КОНТРОЛЮ, ИСПОЛЬЗОВАНИЮ  
И ОХРАНЕ ПАМЯТНИКОВ ИСТОРИИ И КУЛЬТУРЫ  
РАСПОРЯЖЕНИЕ

0002

20.03.2023№ 180-рп

**О внесении изменения в распоряжение КГИОП  
от 21.12.2020 № 495-р**

1. Внести изменение в распоряжение КГИОП от 21.12.2020 № 495-р «Об утверждении предмета охраны объекта культурного наследия регионального значения «Жилой дом Страхового общества «Россия» с садом и оградами», изложив пункт 5 приложения к указанному распоряжению согласно приложению к настоящему распоряжению.

2. Начальнику отдела государственного реестра объектов культурного наследия Управления государственного реестра объектов культурного наследия обеспечить размещение распоряжения в электронной форме в локальной компьютерной сети КГИОП и его официальное опубликование.

3. Контроль за выполнением распоряжения возложить на начальника  
- - Управления государственного реестра объектов культурного наследия.

**Заместитель председателя КГИОП**

**Г.Р. Аганова**

Приложение к распоряжению КТЮП  
от 20.03.2023 № 180-рп

5.	Декоративно-художественная отделка интерьеров:	<p style="text-align: center;">I этаж</p> <p>дверной проем- местоположение (из помещения 2- Н в помещении 27-Н (1);</p> <p>заполнение дверного проема – дверь двухстворчатая, в каждой створке по 3 филенки с профилем по периметру, средняя филенка узкая, окрашена;</p> <p>откосы глубокие;</p> <p>наличники профилированные;</p>	 
----	--	---	---

2

		<p>помещение 27-Н(2): 45,7 кв.м.</p> <p>оформление потолка: потолочная розетка - местоположение (в центре потолка), оформление (сложная лепная композиция овальной формы, состоящая из рамы с перекрестами из волот, в обрамлении рельефа растительного характера);</p> <p>тяга штукатурная, профилированная, местоположение (п периметру потолка);</p> <p>надута - местоположение (по периметру помещения), оформление (по углам лепные композиции из элементов растительного характера);</p> <p>карниз - штукатурный, профилированный, местоположение (по периметру помещения);</p> <p>дверные проемы – местоположение (в пом. 27-Н (1), 27-Н(3));</p>	    
--	--	--	--

		<p>заполнение дверного проема в пом. 27-Н (1) - дверь двухстворчатая, в каждой створке по 3 филенки с профилем по периметру, средняя филенка узкая, с рельефом в виде аркатурного пояса и элементов растительного характера, окрашена;</p> <p>наличники профилированные;</p> <p>заполнение дверного проема в пом. 27-Н (3) - дверь двухстворчатая, в каждой створке по 3 филенки с профилем по периметру, окрашена;</p> <p>наличники профилированные;</p> <p>помещение 27-Н (3) (43,8 кв.м.)</p> <p>оформление потолка: потолочная розетка-местоположение (в центре потолка), оформление (сложная лепная композиция, состоящая из рокайльных и растительных элементов);</p>	   
--	--	--	---



4

		<p>ткань лесная, профилированная, раскрепованная по углам, местоположение (по периметру потолка);</p> <p>надута- местоположение (по периметру помещения), оформление (по углам лесные композиции из резервов и элементов растительного характера);</p> <p>карниз профилированный, с рельефом из новиков. местоположение (по периметру помещения);</p> <p>дверной проем – местоположение (в пом. 27-Н (8);</p> <p>заполнение дверного проема - дверь двухстворчатая, в каждой створке по 3 филанки с профилем по периметру, окрашена;</p> <p>откосы глубокие;</p> <p>наличники профилированные;</p> <p>помещение 27-Н (4): (42,2 кв.м.)</p>	    
--	--	--	--

5

		<p>оформление потолка: потолочная розетка- местоположение (в центре потолка), оформление (сложная лепная композиция, состоящая из рокайльных и растительных элементов);</p> <p>тяга лепная, профилированная, с рельефом из остролистника, местоположение (по периметру потолка);</p> <p>падуга - местоположение (по периметру помещения), оформление (по углам и в центре каждой стороны расположены лепные композиции из резервов и элементов растительного характера);</p> <p>дверной проем – местоположение (в пом. 27-Н (18);</p> <p>заполнение дверного проема в - дверь двухстворчатая, в каждой створке по 3 филенки с профилем по периметру, окрашена;</p> <p>наличники профилированные;</p>	    
--	--	--	--

6

		<p>помещение 27-Н (5): (16,7 кв.м.)</p> <p>оформление потолка: потолочная розетка- местоположение (в центре потолка), оформление (сложная лепная композиция, состоящая из рокайльных и растительных элементов);</p> <p>тяга штукатурная, профилированная, местоположение (по периметру потолка);</p> <p>оформление потолка: потолочная розетка- местоположение (в центре потолка), оформление (лепная, трехчастная, из элементов растительного характера);</p> <p>помещение 27-Н (7): (15,5 кв.м.)</p>	   
--	--	--	---

7

		<p>оформление потолка - тяга лепная, профилированная, местоположение (по периметру потолка);</p> <p>карниз - штукатурный, профилированный, местоположение (по периметру помещения);</p> <p>потолочная розетка - местоположение (в центре потолка), оформление (лепная композиция из стилизованных раковин и элементов растительного характера);</p> <p>дверной проем - местоположение (в пом. 27-Н (1));</p> <p>заполнение дверного проема в - дверь двухстворчатая, в каждой створке по 3 фаленки с профилем по периметру, окраска;</p> <p>наличники профилированные;</p> <p>помещение 27-Н (8): (45,8 кв.м.)</p>	 
--	--	--	--

		<p>оформление потолка:</p> <p>потолочная розетка - местоположение (в центре потолка), оформление (сложная лепная композиция, состоящая из круглой рамы в центре и картуши в обрамлении стилизованных раковин и сходившихся волн);</p> <p>по периметру потолка расположены многоугольные филенки в лепных профилированных рамах, на внешней стороне рам и во внутреннем поле расположены лепные раковины, волноты, медальоны, фигурные профилированные тяги, элементы растительного характера;</p> <p>фриз с лепным рельефом из картушей, волнообразных завитков, элементов растительного характера, расположен по периметру помещения;</p>	 <p>The right column contains three photographs illustrating the described ceiling decorations. The top photo shows a bay window with a decorative ceiling. The middle photo shows a central medallion. The bottom photo shows a frieze with a decorative border.</p>
--	--	--	---

		<p>вентиляционная решетка – материал (металл), техника исполнения (просечная), оформление (рисунок из С-образных завитков и растительных элементов);</p> <p>помещение 27-Н (10): (18,9 кв.м.)</p> <p>оформление потолка: ткань штукатурная, профилированная, местоположение (по периметру потолка);</p> <p>карниз штукатурный, профилированный, местоположение (по периметру помещения);</p> <p>помещение 27-Н (11): (29,3 кв.м.)</p>	   
--	--	---	--

10

		<p>оформление потолка: филежки в штукатурных рамах;</p> <p>карниз штукатурный, профилированный, местоположение (по периметру помещения);</p> <p>дверной проем – местоположение (в пом. 27-Н (12);</p> <p>заполнение дверного проема в - дверь двухстворчатая, в каждой створке по 3 филежки с профилем по периметру, окрашена;</p> <p>наличники профисированные;</p> <p>помещение 27-Н (12): (17,4 кв.м.)</p>	   
		<p>оформление потолка: гипс штукатурная, профилированная, местоположение (по периметру потолка);</p> <p>карниз штукатурный, профилированный, местоположение (по периметру помещения);</p>	

11

помещение 27-Н (18):  
(38,9 кв.м.)



оформление потолка:  
потолочная розетка -  
местоположение (в центре потолка),  
оформление (в центре листья аканта  
в обрамлении лаврового венка  
перевитого лентой,  
профилированных тяг и 4-х  
стилизованых раковин на каждой  
стороне);

филёнки в штукатурных рамах;

тяга штукатурная, профилированная,  
местоположение (по периметру  
потолка);

карниз штукатурный,  
профилированный, местоположение  
(по периметру помещения).





Утверждено  
приказом Министерства культуры  
Российской Федерации  
от 2 июля 2015 г. № 1906

Экземпляр № 2

781720833190005

Регистрационный номер объекта культурного наследия в едином государственном реестре объектов культурного наследия (памятников истории и культуры) народов Российской Федерации

### ПАСПОРТ ОБЪЕКТА КУЛЬТУРНОГО НАСЛЕДИЯ

Фотографическое изображение объекта культурного наследия, за исключением отдельных объектов археологического наследия, фотографическое изображение которых вносится на основании решения соответствующего органа охраны объектов культурного наследия



16.02.2017

Дата съемки (число, месяц, год)

#### 1. Сведения о наименовании объекта культурного наследия

Жилой дом Страхового общества "Россия" с садом и оградами

2. Сведения о времени возникновения или дате создания объекта культурного наследия, датах основных изменений (перестроек) данного объекта и (или) датах связанных с ним исторических событий

XVIII в., 1882 г., 1892 г.

3. Сведения о категории историко-культурного значения объекта культурного наследия

Федерального значения	Регионального значения	Местного (муниципального значения)
	+	

4. Сведения о виде объекта культурного наследия

Памятник	Ансамбль	Достопримечательное место
	+	

5. Номер и дата принятия органом государственной власти решения о включении объекта культурного наследия в единый государственный реестр объектов культурного наследия (памятников истории и культуры) народов Российской Федерации

- распоряжение мэра Санкт-Петербурга «О взятии под охрану недвижимых памятников градостроительства и архитектуры Санкт-Петербурга и пригородов» № 108-р от 30.01.1992 г.

6. Сведения о местонахождении объекта культурного наследия (адрес объекта или при его отсутствии описание местоположения объекта)

Санкт-Петербург, Моховая улица, дом 27-29, литера А

7. Сведения о границах территории объекта культурного наследия, включенного в единый государственный реестр объектов культурного наследия (памятников истории и культуры) народов Российской Федерации

- план границ территории от 31.08.2005 г.

8. Описание предмета охраны объекта культурного наследия

Объемно-пространственное и планировочное решение территории: местоположение и градостроительные характеристики здания, его роль в композиционно-планировочной структуре квартала и в линии застройки Моховой улицы; габариты внутренних дворов; сад и ограда, расположенные по красной линии Моховой улицы; габариты четырехэтажного на подвалах здания, сложного в плане, состоящего из трех лицевых 3-4-х этажных корпусов и

шесть дворовых 4-6-и этажных корпусов, образующих 4 внутренних двора и один курдонер; конфигурация и габариты скатных крыш, включая высотные отметки коньков и карнизов, главный корпус имеет купол с медным покрытием, северный корпус имеет купол и два четырехгранных шатра с усеченным завершением также покрытых медью; воротный проезд лицевого фасада – историческое местоположение, конфигурация (полуциркулярный), габариты; воротный проезд лицевого фасада – историческое местоположение, конфигурация (пологая арка), габариты; воротный проезд в дворовом корпусе – историческое местоположение, конфигурация (полуциркулярный), габариты; воротный проезд в дворовом корпусе – историческое местоположение, конфигурация (полуциркулярный), габариты; исторические наружные и внутренние капитальные стены, их местоположение, материал (кирпич); междуэтажные перекрытия – местоположение; своды, в том числе: крестовые, полуциркулярные и пологие с распалубками своды воротных проездов лицевых и дворовых корпусов; крестовые своды в помещениях 7-Н (7,8), 34-Н (2); крестовый и полуциркулярный с распалубками своды в помещении Л-6 (парадный вестибюль, перекрытия лестничных площадок лестницы); прусские своды в помещении Л-1 (северная лестничная клетка северного корпуса); исторические лестницы, в том числе: трехмаршевая межэтажная лестница Л-6 в центральном ризалите лицевого корпуса: с известняковыми ступенями и ограждением чугунного литья (горизонтальные тяги, косые стойки, пересекающиеся друг с другом с волнообразными завершениями и растительным орнаментом) с деревянными профилированными поручнями, историческое местоположение, конструкция (на косоурах), тип, габариты; профиль ступеней (с валиком); покрытие полов лестничных площадок – керамическая метлахская плитка (геометрический рисунок); двухмаршевая межэтажная лестница Л-2 с севера от проездовой арки северного корпуса: с известняковыми ступенями и ограждением чугунного литья (вертикальные стойки с перехватами, на львиных лапах, с листьями аканта и квадратными филёнками) с деревянными профилированными поручнями, историческое местоположение, конструкция (на косоурах), тип, габариты; профиль ступеней (с валиком); покрытие полов лестничных площадок – керамическая метлахская плитка, рисунок (геометрический орнамент); двухмаршевая межэтажная лестница в дворовом флигеле главного корпуса с известняковыми ступенями и ограждением чугунного литья (горизонтальные тяги, вертикальные стойки, чередующиеся с волнообразными элементами) с деревянными профилированными поручнями, историческое местоположение, конструкция (на косоурах), тип, габариты; профиль ступеней (с валиком); трехмаршевая межэтажная лестница Л-15 в западном дворовом флигеле с известняковыми ступенями и ограждением чугунного литья (горизонтальные тяги, вертикальные стойки) с деревянными профилированными поручнями, историческое местоположение, конструкция (на косоурах), тип, габариты; профиль ступеней (с валиком); четыре колонны тосканского ордера в помещении Л-6; историческое объемно-планировочное решение в габаритах капитальных стен; исторические габариты помещений с художественной отделкой; лицевые фасады, их историческое архитектурно-художественное и цветное решение, в формах поздней эклектики, выполненное по проекту архитекторов Л.Н. Бенуа, Н.Д. Прокофьева в 1897-1899-х годах (главный и южный корпуса) и архитектора А.Ф. Красовского в 1882 году (северный корпус); гранитный цоколь (главный корпус), известняковый цоколь; характер отделки фасадов: гладкая окрашенная штукатурка (прямоугольный руст, руст «под шубу», руст «алмазная грань»); два прямоугольных эркера на лицевом фасаде северного корпуса в уровне 2-3-го этажей, оформление: поля подшивки разделены на три филёнки, внутри – штукатурка, оформленная «под шубу», профилированные карнизы, между ними прямоугольная филёнка, со штукатуркой, оформленной «под шубу», прямоугольный руст, плоские лопатки по сторонам окна, декорированные лепными гирляндами, профилированный карниз между первым и вторым ярусами эркера, профилированная тяга, гладкий фриз, профилированный карниз с поясом растительного орнамента; в уровне 3-го этажа три балкона – один полуциркулярный и два прямоугольных, кованое ограждение, рисунок (горизонтальные тяги, диагональные тяги с завитками на концах, в центре розетка от которой расходятся акантовые листья, вокруг повс круглых розеток, два акантовых листа по сторонам); прямоугольный ризалит на южном фасаде северного корпуса, оформление – руст под «шубу», прямоугольный руст, межэтажные профилированные карнизы, прямоугольные филёнки со штукатуркой, оформленной «под шубу» внутри, венчающий антаблемент: фриз с лепными гирляндами, профилированный штукатурный карниз на фигурных кронштейнах; три трехгранных ризалита – в уровне 1-3-х этажей на фасаде южного корпуса, два в уровне 1-4-го этажей на фасаде главного корпуса, оформление – профилированная тяга, межэтажные профилированные штукатурные карнизы, прямоугольный руст в уровне 1-го этажа (эркер южного корпуса) и в уровне 1-4-го этажей

(эркеры главного фасада), профилированные филенки в подоконном пространстве 2-го этажа, венчающий антаблемент: фриз с лепными гирляндами из фруктов, лент и круглых розеток, профилированный карниз с поясом «сухариков»; полуциркулярный эркер на южном фасаде в уровне 2-3-го этажей, оформление – в поле подшивки лепная композиция в виде стилизованной раковины и наложенного на нее картуша с завитками на концах, акантовыми листьями и пальметтами, плоские пиластры тосканского ордера, в уровне третьего этажа, декорированные цветочными гирляндами, профилированный штукатурный карниз в межэтажном пространстве, под ним фриз с триглифами и метопами, над окнами второго этажа лепные акантовые листья и пальметты, над окнами третьего этажа прямоугольные филенки с картушами внутри, венчающий профилированный карниз; оформление воротных проездов лицевого фасада главного и южного корпусов – замковый камень в виде львиного маскарона, всерный руст; оформление дверного проема лицевого фасада главного корпуса – профилированный гранитный наличник с полуциркулярным завершением; двухстворчатое глухое заполнение дверного проема лицевого фасада главного корпуса, каждая створка на две фигурные филенки, материал (дерево), цвет; притолока декорирована орнаментом из завитков; полуциркулярная фрамуга в профилированном наличнике с мелкой расстекловкой; исторические оконные и дверные проемы цокольного и 1-4-го этажей лицевых фасадов южного и главного корпусов – местоположение, конфигурация (прямоугольные, с лучковым завершением, круглые), оформление (профилированные наличники, рустованные наличники с всевыми замковыми камнями, женские и мужские маскароны, лучковые полуциркулярные и треугольные фронтоны на фигурных кронштейнах, разорванные фронтоны в виде пары волот, лепные пояса растительного орнамента, лепные картуши и прямоугольные филенки под фронтонами, подоконные блоки на фигурных кронштейнах, прямоугольные филенки в подоконном пространстве); исторический рисунок и материал (дерево) оконных заполнений, единообразие их цветового решения; исторические дверные и оконные проемы 1-4-го этажей и аттиковых объемов лицевого фасада северного корпуса (в т.ч. балконных дверей) – местоположение, конфигурация (прямоугольные, с полуциркулярным завершением, круглые), оформление (замковые камни «алмазная грань», всерные и трехчастные замковые камни, прямоугольные и полуциркулярные профилированные наличники с рустовкой, филенки с рустовой «алмазная грань», треугольные и полуциркулярные фронтоны на фигурных кронштейнах с лепными картушами и гирляндами внутри, разорванные лучковые фронтоны, под фронтонами прямоугольные филенки, подоконные «доски» пустые, со штукатуркой, оформленной «под шубу» и с лепными гирляндами); исторический рисунок и материал (дерево) оконных заполнений (в т.ч. балконные двери), единообразие их цветового решения; прямоугольный балкон в уровне третьего этажа лицевого фасада южного корпуса, ограждение – кованая решетка, рисунок (горизонтальные тяги, две центрические композиции – стилизованные лилии в овальном обрамлении с цветами по обем сторонам, волотообразные завитки, овалы сегменты с кругами внутри); три прямоугольных балкона на фигурных орнаментированных кронштейнах, декорированных акантовыми листьями и стилизованными раковинами в уровне третьего этажа лицевого фасада главного корпуса, кованые ограждения, рисунок (центрические композиции – стилизованные лилии в овальном обрамлении с цветами по обем сторонам, волотообразные завитки, овалы сегменты с кругами внутри); прямоугольный балкон в уровне второго этажа лицевого фасада северного корпуса, кованое ограждение, рисунок (горизонтальные тяги, диагональные тяги с завитками на концах, в центре розетка от которой расходятся акантовые листья, вокруг пояс круглых розеток, два акантовых листа по сторонам); полуциркулярный балкон в уровне четвертого этажа лицевого фасада северного корпуса, поле подшивки декорировано всеобразно расходящимися прямоугольными филенками с наложенными на них акантовыми листьями; кованое ограждение, рисунок (горизонтальные тяги, диагональные тяги с завитками на концах, в центре розетка от которой расходятся акантовые листья, вокруг пояс круглых розеток, два акантовых листа по сторонам); четыре трехчетвертные колонны ионического ордера и четыре трехчетвертные колонны композитного ордера в уровне третьего и четвертого этажей лицевого фасада главного корпуса; пиластры ионического и композитного ордера в уровне третьего и четвертого этажей лицевого фасада главного корпуса; профилированный штукатурный карниз между первым и вторым этажами; волнообразный фриз между вторым и третьим этажами; антаблемент между третьим и четвертым этажами лицевого фасада главного корпуса: архитрав, гладкий фриз, профилированный карниз с поясом «сухариков»; венчающий антаблемент лицевого фасада главного корпуса: фриз с лепными гирляндами из фруктов, лент и круглых розеток, профилированный карниз с поясом «сухариков»; аттиковая стенка с гладкими опорными столбами и простенками с прямоугольными филенками; венчающий лучковый фронтон с лепным картушем и цветочными гирляндами внутри; венчающий антаблемент южного корпуса: фриз с лепными картушами с вензелями внутри, завитками и акантовыми листьями, рогами

илюстрированы рельефами грифонов, профилированный штукатурный карниз; рустованные лопатки и канители коринфского ордера с рустом «алмазная грань» в нижней части на лицевом фасаде северного корпуса на уровне второго и третьего этажей; профилированный штукатурный карниз между первым и вторым этажами северного корпуса; профилированный штукатурный карниз с поясом растительного орнамента между третьим и четвертым этажами северного корпуса; пилястры ионического ордера, сужающиеся к низу, декорированные цветочными гирляндами и филленками, расположенные в межколонных пространствах четвертого этажа; венчающий антаблемент северного корпуса: архитрав, фриз с филленками, со штукатуркой внутри, обработанной «под шубу», пояс зонтиков, профилированный карниз на фигурных орнаментированных кронштейнах; венчающий треугольный разорванный фронтон с модульонами внутри центральной части фасада северного корпуса, аттиковый объем, декорированный воллутами и завершенный двумя сегментами полуциркулярного фронтона; аттиковые объемы боковых частей северного корпуса оформлены розетками и лепными гирляндами, завершение – разорванный лучковый фронтон на фигурных кронштейнах; объемно-пространственная и архитектурная композиция дворовых фасадов; двор, образованный северным корпусом и дворовым Г-образным флигелем главного корпуса; материал и характер отделки фасадов – известняковый цоколь, окрашенная штукатурка (прямоугольный руст и руст «под шубу» на фасадах флигеля главного корпуса); два, прямоугольных ризалита на дворовом фасаде северного корпуса, оформление – прямоугольные ниши и ниши с полуциркулярным завершением в профилированном обрамлении, лопатки по углам, венчающий профилированный карниз; углы корпуса оформлены рустованными лопатками; два трехгранных ризалита на северном фасаде флигеля главного корпуса, оформление – межэтажные профилированные карнизы, венчающий профилированный карниз; оконные проемы 2-4-го этажей – местоположение, конфигурация (прямоугольные, с полуциркулярным завершением), оформление (профилированные наличники, замковые камни, трехчастные замковые камни с гирляндами по сторонам, полуциркулярные фронтоны на фигурных орнаментированных кронштейнах с картушами внутри, разорванные фронтоны с лепными акантовыми листьями внутри и картушами, в подоконном пространстве лепные цветочные гирлянды и прямоугольные филленки), габариты; оконные проемы 1-го этажа – габариты ширины и верхняя отметка; исторический рисунок и цвет оконных заполнений; межэтажный профилированный штукатурный карниз; венчающий профилированный штукатурный карниз; межэтажные и венчающие профилированные карнизы флигеля главного корпуса; двор, образованный главным корпусом и П-образным западным дворовым флигелем; три ризалита – два трехгранных, один пятигранный; оконные проемы 1-6-го этажей – местоположение, конфигурация (прямоугольные, с лучковым завершением), габариты; исторический рисунок и цвет оконных заполнений; межэтажный профилированный штукатурный карниз; венчающий профилированный штукатурный карниз; двор, образованный дворовым флигелем главного корпуса и западным дворовым флигелем; оконные проемы 1-6-го этажей – местоположение, конфигурация (прямоугольные) габариты; оконные проемы 1-го этажа – габариты ширины и верхняя отметка; исторический рисунок и цвет оконных заполнений; венчающий профилированный штукатурный карниз; двор, образованный дворовым флигелем главного корпуса и северным дворовым флигелем; два трехгранных ризалита; оконные проемы 1-6-го этажей – местоположение, конфигурация (прямоугольные, с лучковым завершением) габариты; оконные проемы 1-го этажа – габариты ширины и верхняя отметка; венчающий профилированный штукатурный карниз; ограда курдонера – габариты, конфигурация (прямая решетка), конструкция (двустворные ворота на двух ажурных столбах с каждой стороны ворот с профилированными карнизами и завершениями с завитками и акантовыми листьями, два гранитных столба с пилястрами тосканского ордера и профилированными карнизами, гранитное с цоколем основание ограды); ворота и решетка выполнены из металла (техника – ковка, литье), рисунок (ворота с полуциркулярным завершением, каждая створка с горизонтальными тягами и вертикальными стойками, завершающимися многочисленными завитками с растительным орнаментом, над створками полуциркулярный фронтон в окружении растительного орнамента и завитков из акантовых листьев, в центре медальон с надписью «Страховое общество «Россия», секции между столбами – вертикальные стойки с перехватами, завитками в верхних и нижних частях, цветами и акантовыми листьями, горизонтальные тяги); Декоративно-художественное оформление интерьеров, предметы декоративно-прикладного искусства: помещение Л-6 (вестибюль главного корпуса): двустворчатое глухое дверное заполнение в тамбуре вестибюля, каждая створка на две фигурные филленки с обрамлением из растительного орнамента и акантовых завитков (материал – дуб); стены тамбура оформлены деревянными (материал – дуб) панелями с фигурными филленками, декорированными растительным орнаментом и

акантовыми завитками; оформление сводов главного вестибюля – профили по подпружным аркам, ребрам сводов и распалубкам, лепная розетка в шельге свода; оформление стен главного вестибюля – пилястры тосканского ордера, прямоугольные филенки; профилированный карниз и гладкий фриз в верхних частях стен; покрытие пола – рисунок (растительный и геометрический орнамент, окантовка с орнаментом «бегущая волна»), материал (керамическая метлахская плитка); оформление сводов лестничных площадок парадной лестницы – профили по ребрам сводов, фигурные филенки; оформление стен лестничной клетки – прямоугольные и фигурные филенки, профилированные карнизы; помещение Л-2 (северная лестница северного корпуса): тамбур облицован деревянными панелями (материал – дуб), каждая панель на четыре филенки; двухстворчатое глухое дверное заполнение, каждая створка на три прямоугольных филенки; покрытие пола – рисунок (геометрический орнамент), материал (керамическая метлахская плитка); стены лестничной клетки оформлены прямоугольными филенками, окна обрамлены профилированными наличниками; оформление полей подшивки лестницы – прямоугольные филенки с круглой розеткой в центре; своды лестничных площадок оформлены прямоугольными филенками; покрытие полов лестничных площадок – рисунок (геометрический орнамент), материал (мраморная крошка); верх стены оформлен фризом с пояском круглых розеток и профилированным карнизом; свод оформлен прямоугольными филенками; восточная лестница дворового флигеля главного корпуса: профилированный карниз вверху стен лестничных площадок; покрытие полов лестничных площадок – рисунок (геометрический орнамент), материал (керамическая метлахская плитка); оформление потолка в помещении 34-Н(1) – многогранная филенка, профилированная тяга; оформление сводов потолка в помещении 34-Н(2) – профили по ребрам свода; оформление верхних частей стен в помещении 34-Н(5) – профилированные тяги; оформление сводов потолка в помещении 7-Н(8) – профили по ребрам свода; квартира №1, комната №4 – 31,5 кв.м.; потолок: с лепным декором; по периметру стен профилированный карниз, гладкий фриз; поле плафона декорировано широкой профилированной рамой с узкими гладкими филенками, в центре круглая розетка из концентрических кругов; камин – угловой, двухъярусный; нижний ярус: черны мрамор, резьба, оформление – углы фланкированы пилястрами, капители в виде кронштейнов; антаблемент – гладкий фриз, профилированный карниз; полуциркулярное топочное отверстие, козырек с фестончатым краем (металл), таган (чугун, литье); верхний ярус: штукатурка, окраска, оформление – фронтальная поверхность с зеркалом в обрамлении профилированной рамы, профилированный венчающий карниз, латунная фурнитура; квартира №2 комната №4 – 17,2 кв. м.; потолок: с лепным декором; потолок в форме усеченной пирамиды; в поле плафона профилированная рама – по профилям орнамент из аканта и горельефной гирлянды, узкие филенки; центральная часть декорирована элементом трельожной решетки, в местах пересечения – розетты; квартира №2 комната №6 – 14,5 кв. м.; потолок: с лепным декором; по периметру профилированный карниз с полосой лиственного орнамента; высокая пагода декорирована по углам крупными горельефными картушами в виде медальона на свитке, по сторонам которого акантовые скрученные листья и горельефные гирлянды; в поле плафона профилированная рама с полосой аканта и с выкружками по углам; в угловых полях овальный медальон в обрамлении акантовых цветов; квартира №2 коридор №5 – 10,3 кв. м.; потолок: с лепным декором; орнамент аналогичен и является продолжением декора комнаты №6; примечание: комнаты №6, 7 и тамбур №5, исторически, являлись одним большим залом, деленным поздними перегородками. Лепной декор описан без учета поздних перегородок. Продолжение декора в смежной квартире; квартира №2 комната №7 – 23,6 кв. м.; потолок: с лепным декором; в центре плафона фигурная розетка из акантовых скрученных листьев и цветов, и медальонов на свитке вокруг круглой акантовой розетты; квартира №2 комната №8 – 17,2 кв. м. потолок: с лепным декором; потолок в форме усеченной пирамиды; в поле плафона – профилированная рама с полосой аканта и горельефной гирлянды, узкие филенки; квартира №20 комната – 33,2 кв.м.; камин средистенный с надкаминным зеркалом; мрамор белого цвета, резьба. В – 122, ш – 148, гл – 78, в. зеркала – пр. 230 см.; камин: в плане прямоугольной формы, с двумя ризалитами, одноярусный, во фризе желобки, фланкирующие центральную композицию из факела с пламенем, колчана со стрелами и лаврового венка на банте, топочный проем полуциркулярной формы с чугунной обшивкой, декорированной геометрическим орнаментом и акантами снаружи и цветочным рельефом внутри, решетка со столбиками в виде волот с цветочной гирляндой и акантом; Надкаминное зеркало – встроенное в стену прямоугольной формы со штукатурной рамой, боковины которой в виде пилястр с лиственными гирляндами и бантами, фриз с волотами и желобками, фланкирующими картуш с листьями, разорванный фронтоном полуциркулярной формы с волотами, лавровыми гирляндами, листьями; квартира №20 комната №6 – 39,6 кв.м.; два зеркала, смонтированные в стену и позднюю перегородку, в прямоугольных двойных деревянных рамах, тонированных под бронзу; размеры: 2,58 x 0,68 м.; квартира №29 комната 3 – 33,1 кв.м.; потолок в центре –

розетка с композицией в виде окруженного лиственными завитками с розетками аканта в медальоне, на 2 осях – гирлянды фруктов и меандр, на 2 осях – меандр, лиственные завитки и коринки с цветами; квартира № 35 комната 22, 57 и 19,07 кв.м.; потолок: по углам – композиции из цветочных гирлянд, акантов, фантастических птиц; камни средистенный. Мрамор черного цвета, рельеф. В – 132, ш – 135, гл – 42 см.; В плане прямоугольной формы, одноярусный, с цоколем, во фризе и на боковинах – алмазные грани и филленки. Обрамление топчного проема – латунное, решетка для дров с балюстрадами; квартира № 39 2 комната справа 34 кв.м.; потолок: в центре – крупная розетка с композицией из геометризованных завитков, вазонов с цветами, завитками, раковинами. Зеркало потолка в восьмиугольной профилированной раме. По углам – медальоны с листьями и завитками. По периметру – рельеф из завитков. В верхней части стены – горельефный орнамент с геометризованными элементами, раковинами, свитками, вазонами с цветами, гирляндами; Остекление оконных проемов. В двухстворчатой и 2 одностворчатых рамках. С факетированными стеклами, разделенными латунными протяжками; квартира №44 комнаты 32,20 и 16,10 кв. м.; потолок: в центре – крупная розетка с акантом в фруктово-цветочном венке, окруженном фруктовыми гирляндами на фоне жакони в рамке с фальшами, на 4 осях – пальметта и фруктовые грозди; квартира № 44 комната 35,1 кв.м.; потолок: в центре – крупная розетка в виде композиции из завитков и листьев, окруженных листьями и полосой в виде жгута, вокруг которой – полоса с гирляндами, на 4 осях – картуши. Печь угловая. Изразцы светлого (сиреневатого) тона, рельеф, позолота. В - пр. 300, ш - 138, гл - 22 и 16 см. В плане с центральным ризалитом, двухъярусная; 1 ярус: цоколь с "алмазными" гранями и полосой в виде сердечек, изразцы квадратной формы с композицией из контррельефных розетт в фигурной рамке, и розеток в кругах, боковые прямоугольные изразцы с розетками, завитками и цветами; под полочкой полоса из сердечек и жемчужник; 2 ярус: модульные изразцы с аналогичным 1 ярусу рисунком; фриз с композицией из розетт в кругах; под карнизом – ложчатый орнамент, карниз с жемчужником, над карнизом по углам – скульптурные завитки с листьями в центре – фигуры двух сидящих обнаженных путти с перевернутым кувшином между ними. Дверца топки латунная с ручкой-баранчиком; квартира № 45 комната 36,60 кв.м.; потолок: в центре – крупная композиция из завитков, трельяжной сеточки, цветов в кольце, вокруг которого на 4 осях резервы в завитках, гирляндах; квартира № 45 комната 23,90 кв.м.; потолок: в центре – композиция из завитков, лиственных завитков, прорезных раковин. По углам – композиции в виде резерва в завитках, с цветами, раковинами; квартира № 45 комната 39,80 кв.м.; потолок: в центре розетка с цветами в овале, вокруг которого лиственные завитки с цветочными головками, на 4 осях – вазоны с цветами; квартира № 48 комната 37,40 кв.м.; потолок: в центре – крупная розетка с композицией из розетты, окруженной 4 раковинами, 4 полками с трельяжной сеточкой и листьями, заключенными в круг, снаружи которого 4 прорезные раковины, фигурные резервы из прорезных раковин и завитков, между которыми – лиственные гирлянды; Печь угловая. Изразцы светло-серого тона, позолота, рельеф. В – пр.320, ш – 134, гл – 22 и 18 см. В плане с центральным ризалитом, двухъярусная, цоколь с алмазными гранями и геометрическим орнаментом, изразцы обоих ярусов с композицией из контррельефной розетты, петель, завитков, цветов, под полочкой – ряды иоников и сердечек, во фризе – розетка, по сторонам которой – листья на стебле и цветы с завитками, под карнизом – геометрический орнамент, карниз с полосой жемчужника, аттик с композицией из 2 фигур сидящих путти в драпировках и выливающих воду из кувшина, по углам – акротерии в виде раковин с завитками. Дверца топки латунная с ручкой-баранчиком; квартира № 53 комната № 20 – 35,3 кв.м.; потолок: в центре – розетка круглой формы. В декоре цветочный орнамент, по осям вазоны; квартира № 53 комната № 21 – 33, 4 кв. м.; Печь: угловая, двухъярусная, облицована рельефными изразцами темно-коричневого цвета растительно-геометрического орнамента. Полочка профилированная. Наверху фигурной формы, декорировано волотами, по углам - акротерии; во фризе маскароны; дверца топки латунная, двухстворчатая; квартира № 56 комната № 20 – 17,1 кв.м.; Печь: угловая, двухъярусная, облицована изразцами белого цвета. Полочка профилированная. Наверху фигурной формы, декорировано растительно-цветочным орнаментом; квартира № 59 комната № 8 - 25, 3 кв. м.; Печь: угловая, двухъярусная, белого крупноразмерного глазурированного изразца; латунная фурнитура; на цоколе; профилированная полочка; фриз декорирован акантовыми цветами; профилированный и орнаментированный листьями и бусами венчающий карниз; фронтон полукруглый, в тимпане - картуш, лавровые ветви; квартира № 116 комната №10 – 32,7 кв.м.; Печь: угловая, двухъярусная, облицована рельефными изразцами белого цвета. Основание первого яруса декорировано полосой пальметт. Лопатки первого яруса имеют декор в виде растительного орнамента. Полочка профилированная; Фриз второго яруса декорирован растительно-цветочным орнаментом. Наверху фигурной формы орнаментировано бусами, листьями аканта. В центре – композиция из веточек и картушей. Потолок: в центре розетка растительно-цветочного орнамента. В декоре

акантовые завитки, цветочные гирлянды, букеты, картуши;

- распоряжение КГИОП «Об определении предмета охраны объекта культурного наследия регионального значения «Жилой дом страхового общества "Россия" с садом и оградой» № 10-839 от 24.12.2014 г.
- Распоряжение КГИОП "Об утверждении предмета охраны объекта культурного наследия регионального значения "Жилой дом Страхового общества "Россия" с садом и оградой" № 495-р от 21.12.2020 г.

9. Сведения о наличии зон охраны данного объекта культурного наследия с указанием номера и даты принятия органом государственной власти акта об утверждении указанных зон либо информация о расположении данного объекта культурного наследия в границах зон охраны иного объекта культурного наследия

- Закон Санкт-Петербурга «О границах объединенных зон охраны объектов культурного наследия, расположенных на территории Санкт-Петербурга, режимах использования земель и требованиях к градостроительным регламентам в границах указанных зон» № 820-7 от 19.01.2009 г.

Всего в паспорте листов

8

Уполномоченное должностное лицо органа охраны объектов культурного наследия

Временно исполняющий обязанности заместителя председателя КГИОП		Яковлев Петр Олегович
должность	подпись	инициалы, фамилия

М.П.

20 . 04 . 2021

Дата оформления паспорта  
(число, месяц, год)

В настоящем документе прошито  
и скреплено печатью  
8 (восемь) листа(ов)  
Рубиновская И.О.

Иванов / Иванов И.О.

СОГЛАСОВАНО:

По Доверенности от  
Соборной комиссии  
№ 47 от 4913179  
от Щербановой Л.Р.  
Матвеева В.В.  
Матвеева  
(И.И.О.)  
20 25 г.

М.П.

УТВЕРЖДАЮ:

Начальник отдела Центрального района  
Управления по охране и использованию  
объектов культурного наследия

(подпись)

Комитета по государственному контролю,  
использованию и охране памятников  
истории и культуры

(наименование органа охраны)

О.А. Баталова

(И.И.О.)

ДОКУМЕНТ ПОДПИСАН  
ЭЛЕКТРОННОЙ ПОДПИСЬЮ

Сертификат 0020F195AC7615664582CD96620F4B40  
Владелица Баталова Ольга Александровна  
Действителен с 16.11.2023 по 08.02.2025

## ЗАДАНИЕ

на проведение работ по сохранению объекта  
культурного наследия, включенного в единый государственный  
реестр объектов культурного наследия  
(памятников истории и культуры) народов Российской Федерации,  
или выявленного объекта культурного наследия  
№01-21-1671/24-0-1 от 18.07.2024

ремонт и приспособление для современного использования квартиры № 37

1. Наименование и категория историко-культурного значения объекта культурного наследия, включенного в единый государственный реестр объектов культурного наследия (памятников истории и культуры) народов Российской Федерации (далее - реестр), или наименование выявленного объекта культурного наследия:

Объект культурного наследия регионального значения «Жилой дом Страхового общества "Россия" с садом и оградками» (Основание: распоряжение мэра Санкт-Петербурга от 30.01.1992 № 108-р)

2. Адрес места нахождения объекта культурного наследия, включенного в реестр, или выявленного объекта культурного наследия по данным органов технической инвентаризации:

Санкт-Петербург							
(субъект Российской Федерации)							
Санкт-Петербург							
(населенный пункт)							
ул./пр.	Моховая улица	д.	27-29	лит.	А	корп.	-

3. Сведения о собственнике либо ином законном владельце объекта культурного наследия, включенного в реестр, или выявленного объекта культурного наследия:

Собственник (законный владелец):

Щербанова Альбина Рифкатовна (собственник квартиры на основании предоставленной копии выписки из ЕГРН от 16.04.2022)	
(указать полное наименование, организационно-правовую форму юридического лица в соответствии с учредительными документами; фамилию, имя, отчество (при наличии) - для физического лица)	

Адрес места нахождения:

Москва

(субъект Российской Федерации)

Москва

(населенный пункт)

ул./пр.	Долгоруковская				д.	39/6	лит.	-	офис/кв.	70
---------	----------------	--	--	--	----	------	------	---	----------	----

СНИЛС	1	3	7	-	7	5	7	-	6	0	3	9	7
-------	---	---	---	---	---	---	---	---	---	---	---	---	---

ОГРН/ОГРНИП	-	-	-	-	-	-	-	-	-	-	-	-	-	-
-------------	---	---	---	---	---	---	---	---	---	---	---	---	---	---

Ответственный представитель:	Старовойтов Сергей Николаевич
------------------------------	-------------------------------

(фамилия, имя, отчество (при наличии))

Контактный телефон:	8-921-884-92-41
---------------------	-----------------

Адрес электронной почты:	star.sn@mail.ru
--------------------------	-----------------

4. Сведения об охранном обязательстве собственника или иного законного владельца объекта культурного наследия:

Дата	-
------	---

Номер	-
-------	---

Орган охраны объектов культурного наследия, выдавший документ	-
---	---

5. Реквизиты документов об утверждении границы территории объекта культурного наследия, включенного в реестр, или выявленного объекта культурного наследия:

План границ территории объекта культурного наследия «Жилой дом Страхового общества "Россия" с садом и оградами» утвержден КГИОП 31.08.2005
--

6. Реквизиты документов об утверждении предмета охраны объекта культурного наследия, включенного в реестр, или выявленного объекта культурного наследия, описание предмета охраны:

Предмет охраны объекта культурного наследия «Жилой дом Страхового общества "Россия" с садом и оградами» утвержден распоряжением КГИОП от 21.12.2020 №495-р
--

7. Реквизиты документов о согласовании органом охраны объектов культурного наследия ранее выполненной проектной документации на проведение работ по сохранению объекта культурного наследия, возможность ее использования при проведении работ по сохранению объекта культурного наследия:

В секторе хранения документированной информации отдела обработки и хранения документированной информации Управления организационного обеспечения и контроля КГИОП
---

8. Состав и содержание проектной документации на проведение работ по сохранению объекта культурного наследия: объем разрабатываемой документации должен обеспечить необходимый уровень исследований и проектных решений, гарантирующих сохранность объекта культурного наследия, сохранение его предметов охраны и отвечать требованиям государственной охраны объектов культурного наследия (памятников истории и культуры).

Возможность проведения работ по реставрации и приспособлению объекта культурного наследия для современного использования определяется актом по результатам государственной историко-культурной экспертизы проектной документации.

Согласно подпункту «в» пункта 32 Положения о составе разделов проектной документации и требованиях к их содержанию, утвержденного постановлением Правительства Российской Федерации от 16.02.2008 № 87 раздел 12 проектной документации должен содержать новую документацию, в случаях, предусмотренных федеральными законами.

Согласно пункту 15.1 статьи 48 Градостроительного кодекса Российской Федерации обязанности подготовки, согласования и утверждения проектной документации, необходимой для проведения работ по сохранению объекта культурного наследия, устанавливаются законодательством Российской Федерации об охране объектов культурного наследия.

На основании вышеуказанных положений законодательства раздел 12 проектной документации должен включать документацию по сохранению объектов культурного наследия, разработанную в соответствии с ГОСТ Р 55521-2013 «Состав и содержание научно-проектной документации по сохранению объектов культурного наследия. Памятники истории и культуры. Общие требования».

В случаях, установленных статьей 36 Федерального закона от 25.06.2002 № 73-ФЗ «Об объектах культурного наследия (памятниках истории и культуры) народов Российской Федерации», разрабатываются обязательные разделы об обеспечении сохранности объектов культурного наследия в проектах проведения таких работ или проектов обеспечения сохранности объектов культурного наследия либо план проведения спасательных археологических полевых работ, включающие оценку воздействия проводимых работ на указанные объекты культурного наследия и подлежащие государственной историко-культурной экспертизе.

#### Раздел 1. Предварительные работы:

Включает исходно-разрешительную документацию и результаты предварительного исследования памятника.

В составе раздела необходимо представить акт определения влияния предполагаемых к проведению видов работ на конструктивные и другие характеристики надежности и безопасности Объекта (в соответствии с письмом Министерства культуры Российской Федерации от 24.03.2015 № 90-01-39-ПТ) и заключение о возможности приспособления объекта культурного наследия для современного использования (в случае проведения указанных работ).

При необходимости на основании отчета о техническом состоянии (акта технического состояния) объекта культурного наследия или предварительного инженерного заключения в составе предварительных работ разрабатывается документация, предусмотренная для проведения первоочередных противоаварийных или иных консервационных мероприятий.

#### Раздел 2. Комплексные научные исследования:

##### 1. Этап до начала производства работ

Для обеспечения сохранности объектов культурного наследия до начала работ по сохранению необходимо организовать мониторинг их технического состояния. В соответствии с ГОСТ Р 55567-2013, ГОСТ Р 56905-2016, ГОСТ Р 55945-2014 и ГОСТ 31937-2011 провести мероприятия по оценке технического состояния Объекта (его частей и элементов), определить пригодность к дальнейшей эксплуатации, необходимость ремонта или реставрации Объекта. Исследования Объекта проводятся в соответствии с программой исследований. Получение разрешения на проведение научно-исследовательских и изыскательских работ требуется при выполнении натурных исследований в виде шурфов, зондажей и иных аналогичных исследований.

##### 2. Этап в процессе производства работ

В процессе производства работ, выполнить дополнительные обследования после вскрытий конструкций, недоступных в период выполнения основного обследования.

Раздел 3. Проект реставрации и приспособления:	
1. Эскизный проект (архитектурные и конструктивные решения проекта)	2. Проект
При необходимости получения методических заключений совещательных и иных консультативных органов разрабатывается эскизный проект, содержащий принципиальные решения по сохранению Объекта, согласно ГОСТ Р 55528-2013.	Проект ремонта и приспособления для современного использования квартиры № 37 разрабатывается на основе научно-исследовательской и изыскательской документации, которая должна содержать текстовые и графические материалы, а также определять архитектурные, конструктивные, инженерно-технические и инженерно-технологические решения для обеспечения выполнения работ по сохранению объектов культурного наследия.
Раздел 4. Рабочая проектная документация:	
1. Этап до начала производства работ	2. Этап в процессе производства работ
Рабочая документация разрабатывается на основании ранее согласованной проектной документации в необходимом объеме в соответствии ГОСТ 21.501 «Межгосударственный стандарт. Система проектной документации для строительства. Правила выполнения рабочей документации архитектурных и конструктивных решений».	В процессе выполнения производственных работ на Объекте подрядчик, выполняющий производственные работы по сохранению Объекта, на основе рабочей документации составляет исполнительную документацию в соответствии с действующим законодательством. Исполнительная документация является составной частью отчетной документации.
Раздел 5. Отчетная документация:	
Представляется по окончании работ в соответствии с порядком утверждения отчетной документации о выполнении работ по сохранению объекта культурного наследия (приказ Министерства культуры Российской Федерации от 25.06.2015 № 1840 «Об утверждении состава и Порядка утверждения отчетной документации о выполнении работ по сохранению объекта культурного наследия, включенного в единый государственный реестр объектов культурного наследия (памятников истории и культуры) народов Российской Федерации, или выявленного объекта культурного наследия, Порядка приема работ по сохранению объекта культурного наследия и подготовки акта приема выполненных работ по сохранению объекта культурного наследия, включенного в единый государственный реестр объектов культурного наследия (памятников истории и культуры) народов Российской Федерации, или выявленного объекта культурного наследия и его формы»).	
9. Порядок и условия согласования проектной документации на проведение работ по сохранению объекта культурного наследия:	
<p>Порядок проведения работ по сохранению объекта культурного наследия установлен статьей 45 Федерального закона от 25.06.2002 № 73-ФЗ «Об объектах культурного наследия (памятниках истории и культуры) народов Российской Федерации».</p> <p>Работы по реставрации, приспособлению объекта культурного наследия для современного использования проводятся на основании задания, согласованной проектной документации и разрешения КГИОП.</p> <p>Работы по ремонту, консервации объекта культурного наследия проводятся на основании задания, разрешения КГИОП (при получении последнего представляется документация, установленная пунктами 5.3, 5.4 Порядка выдачи разрешения на проведение работ по сохранению объекта культурного наследия, включенного в единый государственный реестр объектов культурного наследия (памятников истории и культуры) народов Российской Федерации, или выявленного объекта культурного наследия, утвержденного приказом Минкультуры России от 21.10.2015 № 2625).</p> <p>В случае, если при проведении работ по сохранению объекта культурного наследия затрагиваются конструктивные и другие характеристики надежности и безопасности объекта, указанные работы проводятся также при наличии положительного заключения</p>	

государственной экспертизы проектной документации, предоставляемого в соответствии с требованиями Градостроительного кодекса Российской Федерации, для получения в КГИОП разрешения на строительство (части 5.1, 7 статьи 51 Градостроительного кодекса Российской Федерации).

Порядок согласования проектной документации на проведение работ по сохранению установлен приказом Минкультуры России от 05.06.2015 № 1749 «Об утверждении порядка подготовки и согласования проектной документации на проведение работ по сохранению объектов культурного наследия, включенного в единый государственный реестр объектов культурного наследия (памятников истории и культуры) народов Российской Федерации, или выявленного объекта культурного наследия».

Административный регламент предоставления государственной услуги по согласованию проектной документации на проведение работ по сохранению объекта культурного наследия (памятника истории и культуры) народов Российской Федерации федерального значения (за исключением отдельных объектов культурного наследия, перечень которых устанавливается Правительством Российской Федерации) органами государственной власти субъектов Российской Федерации, осуществляющими полномочия в области сохранения, использования, популяризации и государственной охраны объектов культурного наследия, утвержден приказом Минкультуры России от 22.11.2013 № 1942.

Проектная документация рассматривается при наличии положительного заключения государственной историко-культурной экспертизы (не требуется в случае проведения ремонта и консервации объекта культурного наследия).

#### 10. Требования по научному руководству, авторскому и техническому надзору:

Работы по сохранению ОКН проводятся при условии осуществления технического, авторского надзора и государственного надзора в области охраны ОКН за их проведением. Авторский надзор и научное руководство за проведением работ по сохранению ОКН проводятся специалистами, аттестованными федеральным органом охраны объектов культурного наследия в порядке, установленном в соответствии с пунктом 29 статьи 9 Федерального закона от 25.06.2002 № 73-ФЗ «Об объектах культурного наследия (памятниках истории и культуры) народов Российской Федерации», а также в соответствии с ГОСТ Р 56200-2014 «Научное руководство и авторский надзор при проведении работ по сохранению объектов культурного наследия. Основные положения» и ГОСТ Р 56254-2014 «Технический надзор на объектах культурного наследия. Основные положения».

Научный руководитель проводит научно-методическую оценку принимаемых в процессе работ по сохранению объекта культурного наследия решений и оценку степени их влияния на сохранность подлинных элементов объекта культурного наследия (включая оценку состояния объекта и его облика).

Научный руководитель принимает решение о направлении предложений о необходимости принципиальных изменений проектных решений на рассмотрение КГИОП и заказчика.

Лица, осуществляющие авторский надзор, обязаны своевременно решать вопросы, связанные с необходимостью внесения изменений в проектные решения с дальнейшим оформлением исполнительной документации, корректировкой проектных решений в соответствии с требованиями ГОСТ Р 21.101-2020 «Национальный стандарт Российской Федерации. Система проектной документации для строительства. Основные требования к проектной и рабочей документации» и контролем их исполнения.

При принятии решения о необходимости принципиальных изменений проектной документации, последняя подлежит, в том числе, оценке в рамках государственной историко-культурной экспертизы и представлению для рассмотрения в КГИОП в установленном порядке.

#### 11. Дополнительные требования и условия:

К проведению работ по сохранению объекта культурного наследия (включая проектные работы) допускаются юридические лица и индивидуальные предприниматели, имеющие лицензию на осуществление деятельности по сохранению объектов культурного наследия (памятников истории и культуры) народов Российской Федерации в соответствии с законодательством Российской Федерации о лицензировании отдельных видов деятельности, в соответствии с постановлением Правительства РФ от 28.01.2022 N 67 «О лицензировании деятельности по сохранению объектов культурного наследия (памятников истории и культуры) народов Российской Федерации и признании утратившими силу некоторых актов Правительства Российской Федерации».

После заключения государственного контракта (договора) - уведомить КГИОП об организации, являющейся разработчиком проектной документации, имеющей лицензию на осуществление деятельности по сохранению объектов культурного наследия (при наличии необходимости).

Работы по консервации и реставрации объектов культурного наследия проводятся физическими лицами, аттестованными федеральным органом охраны объектов культурного наследия в установленном им порядке.

При проведении отдельных видов работ по сохранению объектов культурного наследия могут участвовать добровольцы (волонтеры) в соответствии с постановлением Правительства Российской Федерации от 25.12.2019 № 1828 «Об особенностях участия добровольцев (волонтеров) в работах по сохранению объектов культурного наследия, включенных в единый государственный реестр объектов культурного наследия (памятников истории и культуры) народов Российской Федерации, или выявленных объектов культурного наследия».

Настоящее задание подлежит согласованию собственником или иным законным владельцем объекта культурного наследия (понятие законного владельца объекта культурного наследия установлено пунктом 11 статьи 47.6 Федерального закона № 73-ФЗ).

Один оригинальный экземпляр согласованного задания подлежит предоставлению в КГИОП при направлении заявления о согласовании проектной документации на проведение работ по сохранению объекта культурного наследия (при реставрации; приспособлении для современного использования); при направлении заявления о выдаче разрешения на проведение работ по сохранению объекта культурного наследия (при ремонте, консервации); отдельным письмом до подачи вышеуказанных заявлений для учета КГИОП в работе (письмом в свободной форме).

В случае отсутствия вышеуказанного согласования настоящее задание не подлежит реализации.

Задание подготовлено:

**Главный специалист отдела  
Центрального района  
Управления по охране и  
использованию объектов  
культурного наследия КГИОП**

(должность, наименование организации)

**Иванова Ксения  
Александровна**

(Ф.И.О. полностью)

**КАДАСТРОВЫЙ ПАСПОРТ**  
помещения

Лист № 1, всего листов 2

Дата 07.12.2010

Кадастровый номер -

Инвентарный номер (ранее присвоенный учетный номер) 18/189-17 д/А/37

**I. Описание объекта недвижимого имущества**

1.1. Кадастровый номер здания (сооружения), в котором расположено помещение

1.2. Этаж (этажи), на котором расположено помещение 3

1.3. Общая площадь помещения 356,1 кв.м

1.4. Адрес (местоположение):

Субъект Российской Федерации	<u>Санкт-Петербург</u>	
Район	-	
Муниципальное образование	Тип	<u>Внутригородская территория города федерального значения</u>
	наименование	<u>Литейный округ</u>
Населенный пункт	Тип	<u>город</u>
	наименование	<u>Санкт-Петербург</u>
Улица (проспект, переулок и т.д.)	Тип	<u>улица</u>
	наименование	<u>Моховая</u>
Номер дома	<u>27-29</u>	
Номер корпуса	-	
Номер строения	-	
Литера	<u>А</u>	
Номер помещения (квартиры)	<u>37</u>	
Иное описание местоположения	-	

1.5. Назначение помещения

жилое

(жилое, нежилое)

1.6. Вид жилого помещения в многоквартирном доме

квартира

(комната, квартира)

1.7. Кадастровый номер квартиры, в которой расположена комната

1.8. Номер помещения на поэтажном плане

1.9. Предыдущие кадастровые (условные) номера объекта недвижимого имущества:

1.10. Примечание: Используемые комнаты ч.п.8, ч.п.9, площадью 52,1 кв.м. Утвержденная перепланировка. Основание - Проект от 28.05.1986 года. В результате компьютерного пересчета формул площадей общая площадь составляет 356,1 кв.м. Наружные границы квартиры не изменились.

1.11. ГУП "ГУИОН", Свидетельство серия РИ-1 №000153, запись в реестре

(наименование органа или организации)

аккредитованных организаций за №254 от 10 мая 2006 г.



Исполнитель: М.И. Милада ГУП "ГУИОН"

ПИБ 54001 Большого района

(Г.С. Чаузова)

Ф.И.О

07.12.2010 декабря 2010 г.

2  
КАДАСТРОВЫЙ ПАСПОРТ  
помещения

Лист № 2, всего листов 2

Кадастровый номер \_\_\_\_\_  
Инвентарный номер 18/189-17 д/А/37  
(ранее присвоенный учетный номер)

2. План расположения помещения на этаже h = 4.56 м

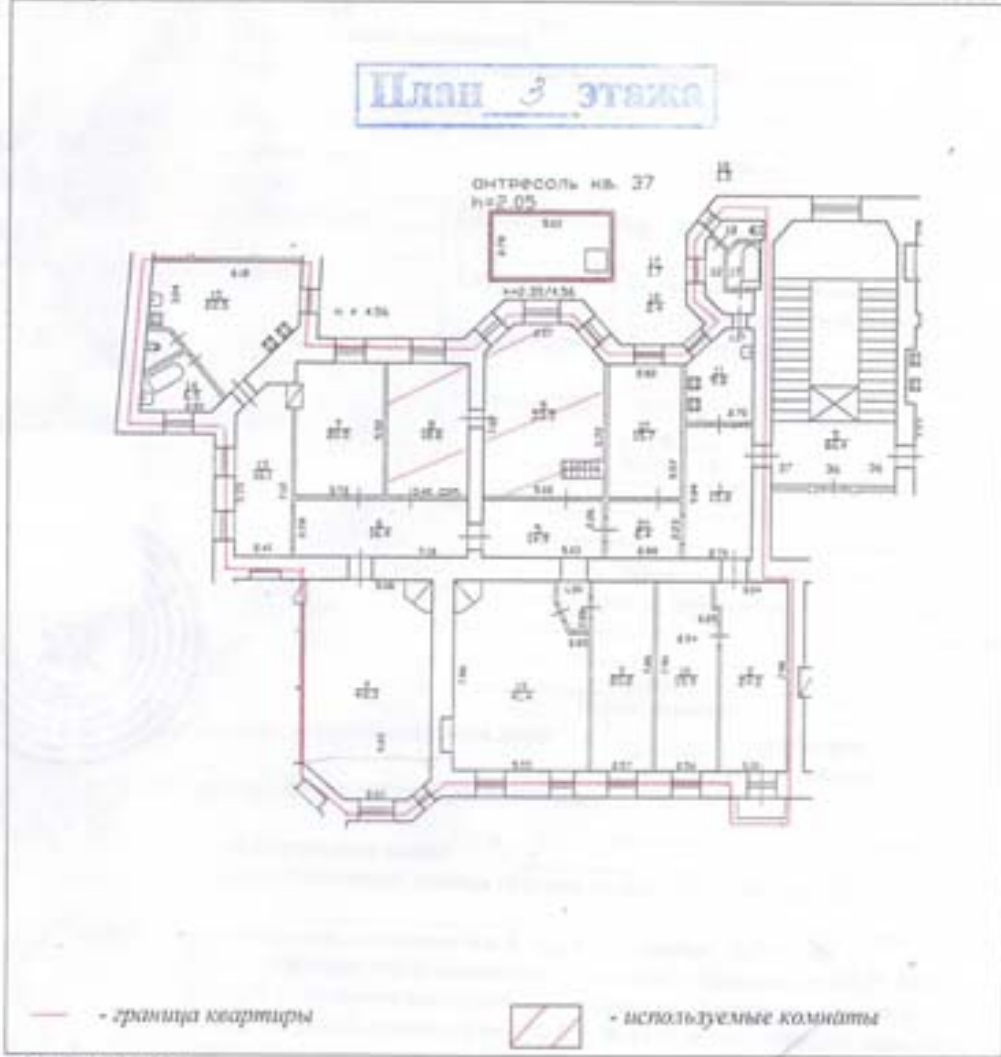

Масштаб 1:200

Перепланировка сличена/утвержд.  
№ пом. (части): 28 37 / 4 0 0, 9  
Освидетельств. Протокол от 22.10.2010 г.  
Границы объекта интерпретированы/не изменены  
с 29.04 4 2008 г.  
Исполнитель: Лев. Степанов

Исполнитель: Ирина Александровна  
М.П. 22 октября 2010 г.  
Ф.И.О. (Г.С. Чаузова)  
Генеральный директор филиала ГУП "ГУИОН"  
ИП "ИП" муниципального района  
"Светлый" городского округа  
"Светлый" Калининградской области  
Калининградский областной совет-Питербург

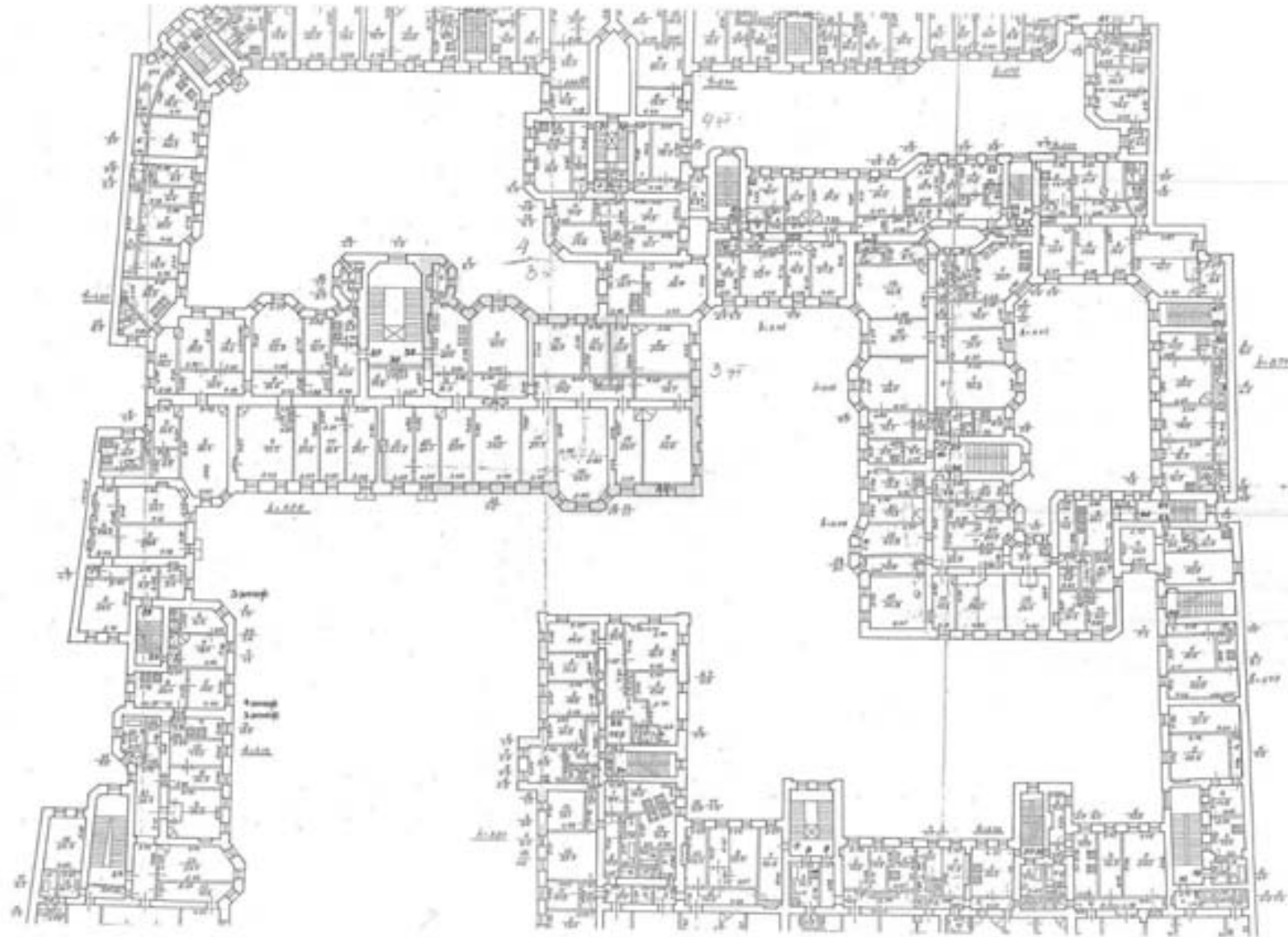







Вид объекта	Помещение	
Кадастровый номер	78:31:0001189:2754	
1.5	Правообладатель (правообладатели)	Дроздов Станислав Владимирович, 19.06.1977
	Вид, номер и дата государственной регистрации права	Общая долевая собственность, 26/243, 78-78-02/029/2010-118, 02.02.2011
	Основание государственной регистрации	Данные отсутствуют
	Дата, номер и основание государственной регистрации периода (прекращения) права	02.03.2011
	Сведения об осуществлении государственной регистрации сделки, права без необходимого в силу закона согласия третьего лица, органа	Данные отсутствуют
	Заявление в судебном порядке права требования	Данные отсутствуют
	Сведения о возмещении в отношении зарегистрированного права	Данные отсутствуют
	Сведения о невозможности государственной регистрации без личного участия правообладателя или его законного представителя	Данные отсутствуют



Вид объекта	Помещение	
Кадастровый номер	78:31:0001189:2754	
1.6	Правообладатель (правообладатели)	Ведлякина Татьяна Вадимовна, 29.01.2007
	Вид, номер и дата государственной регистрации права	Общая долевая собственность, 3/243, 78-78-01/0233/2010-182, 20.04.2010
	Основание государственной регистрации	Данные отсутствуют
	Дата, номер и основание государственной регистрации периода (прекращения) права	05.02.2015, 78-78/042-51/100/2014-201/5
	Сведения об осуществлении государственной регистрации сделки, права без необходимого в силу закона согласия третьего лица, органа	Данные отсутствуют
	Заявление в судебном порядке права требования	Данные отсутствуют
	Сведения о возмещении в отношении зарегистрированного права	Данные отсутствуют
	Сведения о невозможности государственной регистрации без личного участия правообладателя или его законного представителя	Данные отсутствуют















Вид объекта	Помещение
Кадастровый номер	78.01.0001189.2754
1.19	Дроздава Клара Александровна, 27.07.1937
Правообладатель (правообладатели)	
Вид, номер и дата государственной регистрации права	Общая долевая собственность, 53/243, 1630238.1, 30.06.2001
Основание государственной регистрации	Данные отсутствуют
Дата, номер и основание государственной регистрации периода (предела) права	02.02.2011
Сведения об осуществлении государственной регистрации сделки, права без необходимого в силу закона согласия третьего лица, органа	Данные отсутствуют
Заявление в судебном порядке права требования	Данные отсутствуют
Сведения о возмещении в отношении зарегистрированного права	Данные отсутствуют
Сведения о невозможности государственной регистрации без личного участия правообладателя или его законного представителя	Данные отсутствуют



Вид объекта	Помещение
Кадастровый номер	78.01.0001189.2754
1.20	Общество с ограниченной ответственностью "Купол-Консалтинг", ИНН 7825418240, ОГРН 1027809208965
Правообладатель (правообладатели)	
Вид, номер и дата государственной регистрации права	Общая долевая собственность, 61/243, 78-01-113/2001-400.2, 15.06.2001
Основание государственной регистрации	Данные отсутствуют
Дата, номер и основание государственной регистрации периода (предела) права	02.05.2006
Сведения об осуществлении государственной регистрации сделки, права без необходимого в силу закона согласия третьего лица, органа	Данные отсутствуют
Заявление в судебном порядке права требования	Данные отсутствуют
Сведения о возмещении в отношении зарегистрированного права	Данные отсутствуют
Сведения о невозможности государственной регистрации без личного участия правообладателя или его законного представителя	Данные отсутствуют











Вид объекта	Покупатель
Кадастровый номер	78:01:000189:2754
1.29	Литвинова Аннама Ивановна, 12.02.1917
Правообладатель (правообладатели)	
Вид, номер и дата государственной регистрации права	Общая долевая собственность, 22/243, 138190.1, 16.03.1999
Основание государственной регистрации	Данные отсутствуют
Дата, номер и основание государственной регистрации периода (предела) права	29.11.2001
Сведения об осуществлении государственной регистрации сделки, права без необходимого в силу закона согласия третьего лица, органа	Данные отсутствуют
Замечание в судебном порядке права требования	Данные отсутствуют
Сведения о возмещении в отношении зарегистрированного права	Данные отсутствуют
Сведения о невозможности государственной регистрации без личного участия правообладателя или его законного представителя	Данные отсутствуют



Вид объекта	Покупатель
Кадастровый номер	78:01:000189:2754
1.30	Санкт-Петербург
Правообладатель (правообладатели)	
Вид, номер и дата государственной регистрации права	Общая долевая собственность, 21/243, 40000003, 03.10.1997
Основание государственной регистрации	Данные отсутствуют
Дата, номер и основание государственной регистрации периода (предела) права	04.07.2001
Сведения об осуществлении государственной регистрации сделки, права без необходимого в силу закона согласия третьего лица, органа	Данные отсутствуют
Замечание в судебном порядке права требования	Данные отсутствуют
Сведения о возмещении в отношении зарегистрированного права	Данные отсутствуют
Сведения о невозможности государственной регистрации без личного участия правообладателя или его законного представителя	Данные отсутствуют



Вид объекта	Помещение
Кадастровый номер	78.01.0001089.2754



Вид объекта	Помещение
Кадастровый номер	78.01.0001089.2754

**Ограничение прав и обременение всего объекта недвижимости**

2.1	Вид, номер и дата государственной регистрации	Прочие ограничения прав и обременения объекта недвижимости, 78-78-01/0275/2006-354, 02.05.2006
	Сведения о наличии решения об изъятии объекта недвижимости для государственных и муниципальных нужд	Данные отсутствуют
	Срок, на который установлено ограничение прав и обременение объекта недвижимости	Данные отсутствуют
	Лицо, в пользу которого установлено ограничение прав и обременение объекта недвижимости	публичный публичный публичный
	Основание государственной регистрации	Распоряжение мэра Санкт-Петербурга "О введении под охрану недвижимых памятников градостроительства и архитектуры Санкт-Петербурга и пригороды" 108-р, 30.01.1992

Сведения из Росреестра, предоставляемые из ЕПРН для формирования документа, заверены электронной подписью Росреестра. Сам документ заверен электронной подписью Минцифры. Пересылайте документ только с файлом подписи Минцифры в формате sig. Иначе он потеряет юридическую силу.



## Д О В Е Р Е Н Н О С Т Ь

Город Москва, шестого октября две тысячи двадцатого года.

**Я, Щербакон Аэлина Рафиковна**, гражданка Российской Федерации, 21 декабря 1984 года рождения, пол женский, место рождения гор. Навои Узбекской ССР, паспорт 40 12 671214 выдан ТП № 139 отдела УФМС России по Санкт-Петербургу и Ленинградской обл. в Центральном р-не гор. Санкт-Петербурга 21 декабря 2012 года, код подразделения 780-088, зарегистрированная по адресу: г. Москва, ул. Долгоруковская, д. 39/6, кв. 70,

настоящей доверенностью уполномочиваю **Матвееву Елену Вячеславовну**, гражданку Российской Федерации, 05 июня 1975 года рождения, место рождения г. Ленинград, паспорт 40 20 624911 выдан ГУ МВД России по г. Санкт-Петербургу и Ленинградской области 16 июля 2020 года, код подразделения 780-046, зарегистрированную по адресу: г. Санкт-Петербург, ул. Михома, д.27/29, кв.153,

представлять мои интересы во всех государственных, муниципальных, жилищно-эксплуатационных и иных учреждениях и организациях Санкт-Петербурга и Ленинградской области, в том числе в Администрации Санкт-Петербурга, в Администрации любого района Санкт-Петербурга или Ленинградской области, Жилищном комитете, Комитете по государственному контролю, использованию и охране памятников истории и культуры (КГИОП), Комитете по градостроительству и архитектуре (КГА), с правом заказа и получения градостроительного плана и иных документов в КГА СПб и по другим вопросам, Комитете имущественных отношений, СПб ГКУ «Имущество Санкт-Петербурга», в иных организациях по управлению государственным имуществом, которые созданы в результате реорганизации КИО СПб, в санитарно-эпидемиологической службе, Комитете по содержанию жилищного фонда, ГУП «ГУИОН», ФГУП «Ростехинвентаризация – Федеральное БТИ», ПИБ, Межведомственной комиссии (МВК любого района Санкт-Петербурга, Ленинградской области), в районных жилищных агентствах, ГАТИ, ФГУЗ «Центральной гигиены и эпидемиологии», «ЛЕННИВНПРОЕКТ», «ЛЕНЖИЛВНПРОЕКТ», в органах пожарного надзора, Федеральной службе по надзору в сфере защиты прав потребителей и благополучия человека, ПАО «Ленэнерго», АО «Петрохазартросбыт», «Петербургэнерготиз», ГУП «Водоканал», ГУП «ТЭК», АО «ТЭК», ГТХ Ленгаз, в телефонном узле, в Ростелеком, в любых ресурсоснабжающих организациях, в управляющих организациях (УО, ТСН, ТСЖ, ЖСК, ЖК и др.), в паспортных столах при заказе/получении формы 7,9, в Жилищной инспекции (с правом подписания актов, протоколов, постановлений), в ФГУЗ «Центр гигиены и эпидемиологии в г. Санкт-Петербург», в любых иных экспертных организациях, в том числе при заказе историко-культурной экспертизы, ФГБУ «Федеральная кадастровая палата федеральной службы государственной регистрации, кадастра и картографии» по субъектам Российской Федерации, в Управлениях Федеральной службы государственной регистрации, кадастра и картографии по субъектам Российской Федерации, в Управлении Росреестра по Санкт-Петербургу, в Управлении Росреестра по Ленинградской области, и иным субъектам РФ, в МФЦ (многофункциональных центрах С-Петербурга и Ленинградской области), ТСЖ «Феникс», РЭО «Наш дом» в иных органах государственной власти и организациях по любым вопросам, связанным с нижеуказанным объектом недвижимости, со всеми правами, необходимыми для осуществления ремонтных работ, работ по перепланировке, переустройству, переоборудованию, перевода в нежилой/жилой фонд, по сдаче объекта в эксплуатацию, по оформлению земельных участков (если объект недвижимости – земельный участок), а также правами для изготовления и согласования паспорта фасада здания или объекта, для осуществления кадастрового учета (постановка, снятие с учета, внесение изменений и пр.), в том числе учета части объекта, и выполнения иных действий, а также внесения изменений в ЕГРН и (или) регистрации права собственности/прекращения права собственности и пр./ на объект (объекты) по адресу (по адресам): г. Санкт-Петербург, ул. Михома, д.27-29, литера А, кв.37, в целях согласования перевода из жилого в нежилой фонд или из нежилого в жилой фонд, смены целевого или функционального назначения объекта, объединения или разделение (разделение) объекта на части, раздела/ переоборудования и/или перепланировки и/или переустройства и/или реконструкции и /или устройства отдельного входа (отдельных входов), в том числе согласование объектов благоустройства (кондиционеры, розетки, вентиляционные отверстия и пр.), согласования козырьков, вент.труб и др. оборудования также в целях изменения функционального или целевого назначения, изменения категории /вида использования/ земли или формирования земельного участка (участков), если объектом недвижимости является земля и в иных целях, включая, но не ограничиваясь, следующие права:

- получать технические условия на подключения к сетям, разрабатывать и согласовывать проектную документацию в отношении указанного объекта и сетей снабжения (внутренних, наружных), обращаться в КИО СПб и органы, созданные в результате его реорганизации по любым вопросам, с правом подписания документов, подписывать необходимые заявления от моего имени в вышеуказанные органы и организации; подавать лист согласования на зад.носителе (на диске) / получить из КГА СПб/КГИОП СПб уведомление по результату оказания гос.услуг, обращаться в КГА СПб, КГИОП СПб и иные вышеуказанные органы за получением гос. услуг и получать результат оказания гос. услуг с правом расписываться в документах за собственника объекта недвижимости, заключать и/или получать необходимые документы, согласовывать проектную документацию и новую документацию, необходимую для

перепланировки объекта и на объект, созданный в результате объединения/разъединения, /отделения и пр./ и на устройство отдельных входов, козырьков, roll-а, кондиционеров и иного оборудования, изменения габаритов и оконных проемов и по иным вопросам; с формировать земельный участок по указанному адресу, подписывать заявление на проведение топогеодезических работ, формы предоставления дополнительных сведений региональной информационной системы «Геоинформационная система Санкт-Петербурга», подписывать протокол согласования границ, акт о сдаче межевых знаков под наблюдение за сохранностью в отношении указанного в доверенности земельного участка, представлять интересы с правом подписания документов в Комитете имущественных отношений С-Петербурга или в соответствующих органах Ленинградской области по вопросам выделения, предоставления, оформления земельного участка, составлять и подписывать от моего имени декларация в отношении объекта недвижимости, по п. 5 ст. 70, п. 11 ст. 24 Федерального закона от 13.07.2015 N 218-ФЗ (ред. от 29.07.2017) "О государственной регистрации недвижимости", подписывать технический план объекта недвижимости, акт обследования и межевой план; подавать заявление о кадастровом учете объекта (помещений в объекте) по адресу (адресам): г. Санкт-Петербург, ул. Михома, д.27-29, литер А, кв.37, учет его изменений и о снятии объекта с кадастрового учета/ постановки на кадастровый учет; учете части (частей) объекта (для целей сдачи в аренду); направлять запросы о получении сведений из государственного кадастра недвижимости (в том числе в виде кадастрового паспорта); исправлять технические ошибки, подавать заявление на исправление технических ошибок в документах; представлять мои интересы с правом подписи необходимых документов в процессе согласования местоположения границ земельных участков; запрашивать и получать техническую документацию в отношении всех объектов недвижимости; подавать заявления на присвоение адресов и получать соответствующие разрешения; подавать заявления на государственную регистрацию права собственности, регистрации иных прав, обременения права (регистрации прав аренды и иных обременений, в том числе с правом регистрации договоров залога, ипотеки, договоров цессии, договоров аренды, соглашений, дополнительных соглашений и т.д.), внесения изменений в ЕГРН, прекращения/возникновения права, прекращения/ возникновения ограничения (обременения) права на Объект и прочее, соглашений об определении долей в праве общей собственности на объект и иные соглашения; подавать заявления на государственную регистрацию права собственности, в том числе по решению суда, с правом подачи заявлений и документов на государственную регистрацию права собственности на вновь образованные объекты недвижимого имущества, возникшие в результате преобразования вышеуказанного Объекта (в том числе в отношении квартиры в случае ее перевода в нежилое помещение и присвоения номера нежилому помещению, в случае раздела или объединения и присвоения новым объектам недвижимости, возникшим в результате преобразования вышеуказанного Объекта); получать разрешительную документацию, необходимые справки, акты, Свидетельства и другие документы, выписки из ЕГРН, справки о содержании правоустанавливающих документов, техническую документацию, проводить экспертизу, согласовывать и получать все документы, заказывать и получать проекты и иную документацию, необходимую для перепланировок и перевода объекта в нежилой или жилой фонд; заказывать и получать следующие документы: акт обследования технического состояния вентиляционных каналов, выписка о тех. состоянии здания (ГУП ГУИОН), кадастровый паспорт на помещение, копии поэтажных планов (ГУП ГУИОН), технические условия по водоснабжению по электричеству, по газоснабжению и прочее, разрешительные письма из КТНОП на перепланировку, уведомление КТНОП о наличии/ отсутствия предметов охраны и прочие документы, обращаться, получать любые документы в КТНОП, зарегистрировать право собственности и (или) изменения в отношении вышеуказанного объекта (объектов) с перепланировкой, переоборудованием, переустройством объекта в установленном законом порядке в Управление Федеральной службы государственной регистрации, кадастра и картографии по Санкт-Петербургу и Ленинградской области и в иных субъектах РФ, вносить изменения в ЕГРН, с правом получения Уведомлений/ Выписок из ЕГРН на объект, совершать необходимые платежи, сборы и пошлины, в том числе возращать ошибочно уплаченные сборы, пошлины и платежи, собирать необходимые справки и документы, расплываться, а также выполнять другие действия и формальности, связанные с данным поручением, доверенность выдана со всеми правами, которые в ней указаны, но без перехода права собственности на объект от меня к иным любым лицам.

Доверенность выдана сроком на пять лет с правом передоверия.

*Щербанова Любовь Викторовна*

Российская Федерация  
Город Москва.

Шестого октября две тысячи двадцатого года.

Настоящая доверенность удостоверена мной, Потемкиной Юлией Александровной, нотариусом города Москвы.

Содержание доверенности соответствует волеизъявлению лица, выдавшего доверенность. Доверенность подписана в моем присутствии. Личность подписавшего доверенность установлена, его дееспособность проверена.

Фонд нотариальной деятельности: № 77/770-и/77-2020-4-682

Доверительный тариф: 200 руб.

Услуги нотариуса: тариф за услуги правового

сопровождения: тариф: 1400 руб.



*Ю.А. Потемкина*

78 А В 6993454

**ДОВЕРЕННОСТЬ**

Российская Федерация, Санкт-Петербург.  
Восемнадцатого октября две тысячи двадцать пятого года.

**Я, Щербакowa Альбина Рифкатовна**, 21 декабря 1984 года рождения, место рождения: гор. Навои Узбекской ССР, гражданство: Российская Федерация, пол женский, СНИЛС: 102-416-332 93, паспорт гражданка Российской Федерации 40 12 671214 выдан ТП № 139 отдела УФМС России по Санкт-Петербургу и Ленинградской обл. в Центральном р-не гор. Санкт-Петербурга 21 декабря 2012 года, код подразделения: 780-088, зарегистрированная по месту жительства по адресу: город Москва, улица Долгоруковская, дом 39/6, квартира 70,

настоящей доверенностью уполномочиваю **Гурьянова Алексея Владимировича**, гражданина Российской Федерации, 02 апреля 1984 года рождения, место рождения г. Бологое-4, Калининской обл., паспорт 40 05 477234 выдан 80 ОМ Колпинского р-на Санкт-Петербурга 01 марта 2005 года, код подразделения 782-080, зарегистрированного по адресу: г. Санкт-Петербург, 4-я Красноармейская ул., д.17, лит А, кв. 3;

**Гурьянова Александра Владимировича**, гражданина Российской Федерации, 24 мая 1981 года рождения, место рождения г. Бологое-4, Тверской обл., паспорт 40 15 443481 выдан ТП № 2 Отдела УФМС России по Санкт-Петербургу и Ленинградской области в Адмиралтейском р-не г. Санкт-Петербурга 19 февраля 2016 года, код подразделения 780-002, зарегистрированного по адресу: г. Санкт-Петербург, ул. Большая Подъёмная, д.7, лит А, кв. 36;

**Старовойтова Сергея Николаевича**, гражданина Российской Федерации, 03 августа 1980 года рождения, место рождения гор. Ленинград, паспорт 40 02 739877 выдан 36 ОМ Выборгского района Санкт-Петербурга 15 июля 2002 года, код подразделения 782-036, зарегистрированного по адресу: г. Санкт-Петербург, пр. Тореза, д.108, кв. 4;

**Лавскую Ирину Носифовну**, гражданку Российской Федерации, 02 марта 1962 года рождения, место рождения гор. П. Борозовка, Лидского р-на, Гродненской обл., паспорт 40 19 408710 выдан ГУ МВД России по г. Санкт-Петербургу и Ленинградской области 17 сентября 2019 года, код подразделения 780-033, зарегистрированную по адресу: г. Санкт-Петербург, Октябрьская набережная, д.124, к.5, кв.215;

**Промзельна Александра Алексеевича**, гражданина Российской Федерации, 10 июня 1992 года рождения, место рождения гор. Ленинград, паспорт 40 12 541760 выдан ТП № 58 Отдела УФМС России по Санкт-Петербургу и Ленинградской области в Невском р-не г. Санкт-Петербурга 22 июня 2012 года, код подразделения 780-058, зарегистрированную по адресу: г. Санкт-Петербург, ул. Крыленко, дом 45, корп.3, кв. 48,

представлять мои интересы во всех государственных, муниципальных, жилищно-эксплуатационных и иных учреждениях и организациях Санкт-Петербурга и Ленинградской области, в том числе в Администрации Санкт-Петербурга, в Администрациях любого района Санкт-Петербурга или Ленинградской области, Жилищном комитете, Комитете по государственному контролю, использованию и охране памятников истории и культуры (КГИОП), Комитете по градостроительству и архитектуре (КГА), с правом заказа и получения градостроительного плана и иных документов в КГА СПб и по другим вопросам, Комитете имущественных отношений, СПб ГКУ "Имущество Санкт-Петербурга", в иных организациях по управлению государственным имуществом, которые созданы в результате реорганизации КИО СПб, в санитарно-эпидемиологической службе, Комитете по содержанию жилищного фонда, ГУП "ГУИОН", ФГУП "Ростехинвентаризация - Федеральное БТИ", ПИБ, Межведомственной

78 АВ 6993454-6993455

комиссии (МВК любого района Санкт-Петербурга, Ленинградской области), в районных жилищных агентствах, ГАТИ, ФГУЗ "Центральной гигиены и эпидемиологии", "ЛЕННИИИПРОЕКТ", "ЛЕНЖИЛИИИПРОЕКТ", в органах пожарного надзора, Федеральной службе по надзору в сфере защиты прав потребителей и благополучия человека, ПАО "Ленэнерго", АО "Петроэлектросбыт", "Петербургрегионгаз", ГУП "Водоканал", ГУП "ТЭК", АО "ТЭК", ГТХ Ленгаз, в телефонном узле, в Ростелеком, в любых ресурсоснабжающих организациях, в управляющих организациях (УО, ТСН, ТСЖ, ЖСК, ЖК и пр.), в паспортных столах при заказе/получении форм 7.9, в Жилищной инспекции (с правом подписания актов, протоколов, постановлений), в ФГУЗ "Центр гигиены и эпидемиологии в г. Санкт-Петербург", в любых иных экспертных организациях, в том числе при заказе историко-культурной экспертизы, ФГБУ "Федеральная кадастровая палата федеральной службы государственной регистрации, кадастра и картографии" по субъектам Российской Федерации, в Управлениях Федеральной службы государственной регистрации, кадастра и картографии по субъектам Российской Федерации, в Управлении Росреестра по Санкт-Петербургу, в Управлении Росреестра по Ленинградской области, и иным субъектам РФ, в МФЦ (многофункциональных центрах С-Петербурга и Ленинградской области), ТСЖ "Феникс", РЭО "Наш дом" в иных органах государственной власти и организациях по любым вопросам, связанным с нижеуказанным объектом недвижимости, со всеми правами, необходимыми для осуществления ремонтных работ, работ по перепланировке, переустройству, переоборудованию, перевода в нежилой/жилой фонд, по сдвиг объекта в эксплуатацию, по оформлению земельных участков (если объект недвижимости - земельный участок), а также правами для изготовления и согласования паспорта фасада здания или объекта, для осуществления кадастрового учета (постановка, снятие с учета, внесение изменений и пр.), в том числе учета части объекта, и выполнения иных действий, а также внесения изменений в ЕГРН и (или) регистрации права собственности /прекращения права собственности и пр./ на объект (объекты) по адресу (по адресам): г. Санкт-Петербург; ул. Моховая, д.27-29, литера А, кв.37, в целях согласования перевода из жилого в нежилой фонд или из нежилого в жилой фонд, смены целевого или функционального назначения объекта, объединения или разъединения (разделение) объекта на части, раздела/ переоборудования и/или перепланировки и/или переустройства и/или реконструкции и /или устройства отдельного входа (отдельных входов), в том числе согласование объектов благоустройства (кондиционеры, рольеты, вентиляционные отверстия и пр.), согласования козырьков, вент.труб и пр. оборудования также в целях изменения функционального или целевого назначения, изменения категории /вида использования/ земли или формирования земельного участка (участков), если объектом недвижимости является земля и в иных целях, включая, но не ограничиваясь, следующие права:

- получать технические условия на подключения к сетям, разрабатывать и согласовывать проективную документацию в отношении указанного объекта и сетей снабжения (внутренних, наружных), обращаться в КИО СПб и органы, созданные в результате его реорганизации по любым вопросам, с правом подписания документов, подписывать необходимые заявления от моего имени в вышеуказанные органы и организации; подавать лист согласования на заявителя (на диск) / получить из КГА СПб/КГИОП СПб уведомление по результату оказания гос.услуг; обращаться в КГА СПб, КГИОП СПб и иные вышеуказанные органы за получением гос. услуг и получать результат оказания гос. услуг с правом расписываться в документах за собственника объекта недвижимости, заказывать и/или получать необходимые документы, согласовывать проективную документацию и нулевую документацию, необходимую для перепланировки объекта и на объект, созданный в результате объединения/разъединения, /отделения и пр./ и на устройство отдельных входов, козырьков, рольет, кондиционеров и иного оборудования, изменения габаритов и оконных проемов и по иным вопросам; сформировать земельный участок по указанному адресу, подписывать заявление на проведение топогеодезических работ, формы предоставления дополнительных сведений региональной информационной системы "Геоинформационная система Санкт-Петербурга", подписывать протокол согласования границ, акт о сдвиге межевых знаков под наблюдением за сохранностью в отношении указанного и доверенности земельного участка, представлять интересы с правом подписания документов в Комитете имущественных отношений

78 А В 6993455

С-Петербурга или в соответствующих органах Ленинградской области по вопросам выделения, предоставления, оформления земельного участка, составлять и подписывать от моего имени декларации в отношении объекта недвижимости, по п. 5 ст. 70, п. 11 ст. 24 Федерального закона от 13.07.2015 N 218-ФЗ (ред. от 29.07.2017) "О государственной регистрации недвижимости", подписывать технический план объекта недвижимости, акт обследования и межевой план; подавать заявления о кадастровом учете объекта (помещений в объекте) по адресу (адресам): г.Санкт-Петербург, ул. Моховая, д.27-29, литера А, кв.37, учете его изменений и о снятии объекта с кадастрового учета/ постановки на кадастровый учет; учете части (частей) объекта (для целей сдачи в аренду); направлять запросы о получении сведений из государственного кадастра недвижимости (в том числе в виде кадастрового паспорта); исправлять технические ошибки, подавать заявление на исправление технических ошибок в документах; представлять мои интересы с правом подачи необходимых документов в процессе согласования местоположения границ земельных участков; запрашивать и получать техническую документацию в отношении всех объектов недвижимости; подавать заявления на присвоение адресов и получать соответствующие разрешения; подавать заявления на государственную регистрацию права собственности, регистрацию иных прав, обременения права (регистрации прав аренды и иных обременений, в том числе с правом регистрации договоров залога, ипотеки, договоров цессий, договоров аренды, соглашений, дополнительных соглашений и т.п.), внесения изменений в ЕГРН, прекращения/возникновения права, прекращения/ возникновения ограничения (обременения) права на Объект и прочее, соглашений об определении долей в праве общей собственности на объект и иные соглашения; подавать заявления на государственную регистрацию права собственности, в том числе по решению суда, с правом подачи заявлений и документов на государственную регистрацию права собственности на вновь образованные объекты недвижимого имущества, возникшие в результате преобразования вышеуказанного Объекта (в том числе в отношении квартиры в случае ее перевода в нежилое помещение и присвоения номера нежилому помещению, в случае раздела или объединения и присвоения новых номеров новым объектам недвижимости, возникшим в результате преобразования вышеуказанного Объекта); получать разрешительную документацию, необходимые справки, акты, Свидетельства и другие документы, выписки из ЕГРН, справки о содержании правоустанавливающих документов, техническую документацию, проводить экспертизу, согласовывать и получать все документы, заказывать и получать проекты и шпунг документацию, необходимую для перепланировок и перевода объекта в нежилой или жилой фонд; заказывать и получать следующие документы: акт обследования технического состояния вентиляционных каналов, выписка о тех. состоянии здания (ГУП ГУИОН), кадастровый паспорт на помещение, книги поэтажных планов (ГУП ГУИОН), технические условия по водоснабжению по электричеству, по газоснабжению и прочие, разрешительные письма из КГИОП на перепланировку, уведомление КГИОП о наличии/отсутствии предметов охраны и прочие документы, обращаться, получать любые документы в КГИОП, зарегистрировать право собственности и (или) изменения в отношении вышеуказанного объекта (объектов) с перепланировкой, переоборудованием, переустройством объекта в установленном законом порядке в Управление Федеральной службы государственной регистрации, кадастра и картографии по Санкт-Петербургу и Ленинградской области и в иных субъектах РФ, вносить изменения в ЕГРН, с правом получения Уведомлений/ Выписок из ЕГРН на объект, совершать необходимые платежи, сборы и пошлины, в том числе возвращать ошибочно уплаченные сборы, пошлины и платежи, собирать необходимые справки и документы, расторгаться, а также выполнять другие действия и формальности, связанные с данными поручениями, расписываться и выполнять все действия и формальности, связанные с данными

поручением, доверенность выдана со всеми правами, которые в ней указаны, но без перехода права собственности на объект от меня к иным любым лицам.

Доверенность выдана сроком на **пять лет**, с правом передоверия.

Представитель вправе передать иному лицу полномочия в порядке передоверия как в полном объеме, так и в любой их части по своему усмотрению.

Представитель, передавший в порядке передоверия полностью или частично полномочия по настоящей доверенности другому лицу, не утрачивает своих полномочий.

Текст настоящей доверенности прочитан вслух.

Я, Щербачева Альбина Рифкатовна, подписавшая настоящую доверенность, заверяю, что правовые последствия выдачи доверенности и порядок ее отмены мне нотариусом разъяснены. Текст доверенности соответствует моему волеизъявлению.

*Щербачева Альбина Рифкатовна*

Российская Федерация, Санкт-Петербург  
Восемнадцатого октября две тысячи двадцать пятого года

Настоящая доверенность удостоверена мной, Романовой Светланой Николаевной, нотариусом нотариального округа Санкт-Петербурга.

Содержание доверенности соответствует волеизъявлению заявителя.

Доверенность подписана в моем присутствии.

Личность заявителя установлена, дееспособность проверена.

Зарегистрировано в реестре: № 10/9-и/78-2025-7-139.

Уплачено за совершение нотариального действия: 2500 руб.

МП



*[Handwritten signature]*

С.Н. Романова



Итого в настоящее время  
Нотариус

*[Handwritten signature]*



25.115.603



ПРАВИТЕЛЬСТВО САНКТ-ПЕТЕРБУРГА

КОМИТЕТ ПО ГОСУДАРСТВЕННОМУ КОНТРОЛЮ, ИСПОЛЬЗОВАНИЮ И ОХРАНЕ  
ПАМЯТНИКОВ ИСТОРИИ И КУЛЬТУРЫ

пл. Ломоносова, д.1, Санкт-Петербург, 191023. Тел. (812) 315-43-03, (812) 117-64-31, факс (812) 110-42-41  
e-mail: kgier@gov.spb.ru http://www.gov.spb.ru  
ОКЗЛО 00080941 ОКООГУ 23310 ОГРН 1037843025527 ИНН/КПП 7832000649/783201001

Приложение 1  
к уведомлению исх. N пр. 2 / 138 - пр.  
от 21. 02. 2008 г.

## ОПИСЬ

архитектурно-художественных элементов интерьера  
комнат №№ 2, 17, 3, 4, 5, 8, 11 –

24,1 + 19,9 + 20,2 + 41,3 + 48,3 + 20,5 + 15,7 кв. м.

в кв. № 37 дома № 27-29 по Моховой ул.

Проверка

№№ п/п	Наименование, описание, сохранность	Кол-во	Примечание
-----------	-------------------------------------	--------	------------

## Комнаты № 2, 17 - 24,1 + 19,9 кв. м.

- Потолок:** по периметру профилированный карниз; широкая паллуга декорирована по углам овальным медальоном, по сторонам которого грифоны, провисающие гирлянды, акантовые скрученные листья с цветами; профилированные тяги, фигурные по углам. Сохранность: побелка.

Комнаты № 2, 17  
разделены  
поздней  
перегородкой,  
исторически  
являлись единым  
объемом.  
Декор описан без  
учета перегородки.

## Комнаты № 4, 3 - 41,3 + 20,2 кв. м.

- Печь:** угловая, двухъярусная, с центральным ризалитом; терракота; поверхность каннелирована; полочка профилированная; дверца топли латунная; венчающий карниз профилированный с выкружкой; треугольный фронто; ниша второго яруса декорирована по центру и углам розетками. Сохранность: окрашена, следы копоти.
- Потолок:** по периметру стен профилированный карниз с лиственной порезкой; широкая паллуга декорирована крупноразмерными картушами из рокайлей, цветочных гирлянд, перевитых лентами, акантовых завитков. В поле плафона фигурная профилированная рама с орнаментом из аканта и виньеток; в центре круглая фигурная розетка - горельефная розетка в обрамлении круглой филени с иониками, вокруг по осям четыре картуша из рокайлей, между которыми трельяжная решетка. Сохранность: побелка.
- Стены** разбиты на филени, узкие и широкие. Углы филенок декорированы виньетками из рокайлей и аканта. Сохранность: окрашены в два цвета.
- Дверной проем:** (справа от входа у окна – заложный анфиладный проем) – дескодепорт с декором в виде картуша из рокайлей с двумя инициалами.

1  
Комнаты № 4, 3,  
исторически,  
являлись большим  
залом, деленным  
поздними  
перегородками.

Декор описан без  
учета перегородок.

1  
Заложен

6. Дверной проем в комнату прямоугольный, обрамлен арочным архивольтом с замковым камнем в виде свайки с раковиной и лавровой гирляндой, импост с орнаментом «волна», в поле дескоделорта вазон, образованный рокайлями, с орнаментом из факелов и гирлянды, по сторонам акантовые побеги. 1 Проем наполовину ширины зашит.
7. **Комната № 5 - 48, 3 кв. м.**  
Печь угловая, двухъярусная, с центральным ризалитом; белого глазурованного изразца, с закругленными углами.  
 Нижний ярус: фигурная профилированная полочка, по центру которой выделен небольшой карниз фриз с ложчатым орнаментом; две дверцы топки – латунная и чугунная с орнаментом.  
 Верхний ярус: с нишей; фриз декорирован композицией из факела в цветочном венке, лавровые ветви; венчающий карниз профилированный; аттик с акротериями, в центре – кратер.  
 1
8. Сохранность: трещины над топкой.  
Потолок: по периметру стен профилированный карниз с иониками; высокая падуга декорирована по углам и сторонам крупными картушами из рокайлей и акантовых ветвей; в центре угловых картушей изображение голубей и цветов; в поле плафона профилированная рама с лавровой гирляндой. В центре фигурная розетка овальной формы рокайльного орнамента. Сохранность: побелка.
9. **Комнаты № 8 - 20, 5 кв. м.**  
Печь средистенная, двухъярусная, терракота с фронтальным и боковым заполнением белыми глазурованными изразцами.  
 Основание с профилированным карнизом, орнаментированным полосой аканта и бус. Углы первого и второго ярусов и фриз оформлены лопатками с мелким декором в виде пальметт, бусинок, брильянтового руста. Дверца топки латунная, двухстворчатая, с двумя ручками «баранчик»; полочка профилированная, орнаментирована сухариками и растительно-геометрическим орнаментом. Венчающий карниз декорирован иониками и бусами; фигурный фронтон с волютами и акротериями.  
 Сохранность: трещины над топкой; терракота окрашена в зеленый цвет. 1
- МОП коридор № 6 - 16, 6 кв. м.**  
 + (комната № 10 - 33,9 кв. м.)
10. Декор потолка является частью композиции большого зала. По контуру потолка проходит широкая полоса раппорта. Поле потолка разбито лепными рельефными тиграми на филени в виде многоугольников (большой в центре и более мелкие по периметру). Мелкие филени орнаментированы картушами, раковинами, цветочными гирляндами, венками, завитками.  
 Центральная розетка прямоугольной формы. В центре круг, образованный полосой иоников в обрамлении картушей, декорированных вазонами с цветами, раковинами, акантовыми завитками. Продолжение декора на потолке в комнате № 10 - 33, 9 кв. м.  
 Комната № 10 и коридор № 6, исторически, являлись большим залом, деленным поздней перегородкой.
11. **Комната № 11 - 15, 7 кв. м.**  
Потолок: по периметру профилированный карниз; в центре – розетка овальной формы. Декор в стиле рококо (рокайли, завитки, цветы). Сохранность: побелка, имеются волосяные трещины.

Все предметы охраны, перечисленные в данной описи, в случае утраты, подлежат реставрации или воссозданию по заданию и согласованию с КГИОП.

Заместитель начальника Управления ГУП

Исполнитель



О. М. Кормильцева

Н. К. Данилова

ЦТ-Р-0082



УТВЕРЖДАЮ:

Заместитель председателя Комитета по государственному контролю, использованию и охране памятников истории и культуры - начальник управления государственного учета памятников

*В.М. Кириков* В.М. Кириков

М.П.

31. августа 2005

**План границ территории  
объекта культурного наследия  
регионального значения  
"Жилой дом страхового общества "Россия"**

г. Санкт-Петербург, Моховая ул., 27-29



Масштаб 1:2000

## УСЛОВНЫЕ ОБОЗНАЧЕНИЯ

- Граница территории объекта культурного наследия регионального значения
- Объект культурного наследия регионального значения:
- Здания и сооружения
- Парки, сады, скверы, аллеи, бульвары, палисадники

## СОСТАВ ОБЪЕКТА

1. Главное здание с флигелями  
Адрес: Моховая ул., д. 27-29, литер А
2. Северный корпус  
Адрес: Моховая ул., д. 27-29, литер А
3. Ограда с воротами
4. Ограда сада
5. Сад

## Приложение № 2

К акту по результатам государственной историко-культурной экспертизы проектной документации на проведение работ по сохранению объекта культурного наследия регионального значения «Жилой дом страхового общества “Россия” с садом и оградами» (г. Санкт-Петербург, Моховая ул., 27-29) - «Проект ремонта и приспособления для современного использования объекта культурного наследия регионального значения «Жилой дом страхового общества “Россия” с садом и оградами» в части перепланировки и переустройства квартиры №37, расположенного по адресу: г. Санкт-Петербург, ул. Моховая, дом 27-29, лит. А» (Шифр № 52Ж/1024/-/-), разработанный ООО «СтройЭлитПроект» в 2024г, с целью определения соответствия проектной документации требованиям законодательства Российской Федерации в области государственной охраны объектов культурного наследия.

### Историческая иконография.

1. И.Б. Зихгейм, П.Н. Петров. Уменьшенная копия рукописного плана "Санктпетербургской план 1738 году" ("План Зихгейма"). Опубликовано в журнале "Зодчий" в 1878-1883 гг. к статье Петрова П.Н. "Петербург в застройке и сооружениях".
2. План Столичного города Санктпетербурга с изображением знатнейших онаго проспектов, изданный трудами Императорской Академии наук и художеств – Plan de la ville de St. Petersbourg avec ses principales vues dessine grave sous la direction de l'Academie imperiale des sciences et des arts. 1753 г.
3. Атлас составлен в Комиссии о каменных строениях Санкт-Петербурга при Сенате в 1798 году. ЦГИА СПб, Фонд № 513, Описание № 168 , ед.хр. № 319
4. Атлас столичного города Санкт-Петербурга, состоящий из одиннадцати частей и 55 кварталов. Сочиненный в Санкт-Петербурге при Комитете уравнения городских повинностей. РГВИА. 1806 г
5. Подробный план столичного города С.-Петербурга снятый по масштабу 1/4200 под начальством генерал-майора Шуберта. Военно-Топографическое депо. 1828 г.
6. Атлас тринадцати частей Санкт-Петербурга 1849 года. С подробным изображением набережных, улиц, переулков, казенных и обывательских домов / Сост.: Н.И. Цылов. СПб. 2003.
7. ЦГИА СПб. Фонд 513. Описание 102. Дело 4269. Чертежи дома на участке, принадлежавшем С.И.Мальцеву, наследникам В.С.Корнилова, Страховому обществу "Россия" по Моховой ул., 27, 29 Л 104-111
8. ЦГИА СПб. Фонд 513. Описание 102. Дело 4269. Чертежи дома на участке, принадлежавшем С.И.Мальцеву, наследникам В.С.Корнилова, Страховому обществу "Россия" по Моховой ул., 27, 29 Л.112-119.
9. ЦГИА СПб. Фонд 513. Описание 102. Дело 4269. Чертежи дома на участке, принадлежавшем С.И.Мальцеву, наследникам В.С.Корнилова, Страховому обществу "Россия" по Моховой ул., 27, 29 Л.120-127

10. ЦГИА СПб. Фонд 513. Описание 102. Дело 4269. Чертежи дома на участке, принадлежавшем С.И.Мальцеву, наследникам В.С.Корнилова, Страховому обществу "Россия" по Моховой ул., 27, 29 Л.122

11. ЦГИА СПб. Фонд 513. Описание 102. Дело 4269. Чертежи дома на участке, принадлежавшем С.И.Мальцеву, наследникам В.С.Корнилова, Страховому обществу "Россия" по Моховой ул., 27, 29 Л.128-135

12. ЦГИА СПб. Фонд 513. Описание 102. Дело 4269. Чертежи дома на участке, принадлежавшем С.И.Мальцеву, наследникам В.С.Корнилова, Страховому обществу "Россия" по Моховой ул., 27, 29 Л.136-145

13. ЦГИА СПб. Фонд 513. Описание 102. Дело 4269. Чертежи дома на участке, принадлежавшем С.И.Мальцеву, наследникам В.С.Корнилова, Страховому обществу "Россия" по Моховой ул., 27, 29 Л.141

14. ЦГИА СПб. Фонд 513. Описание 102. Дело 4269. Чертежи дома на участке, принадлежавшем С.И.Мальцеву, наследникам В.С.Корнилова, Страховому обществу "Россия" по Моховой ул., 27, 29 Л.164-165

15. ЦГИА СПб. Фонд 513. Описание 102. Дело 4269. Чертежи дома на участке, принадлежавшем С.И.Мальцеву, наследникам В.С.Корнилова, Страховому обществу "Россия" по Моховой ул., 27, 29 Л.176-177

16. ЦГИА СПб. Фонд 513. Описание 102. Дело 4269. Чертежи дома на участке, принадлежавшем С.И.Мальцеву, наследникам В.С.Корнилова, Страховому обществу "Россия" по Моховой ул., 27, 29 Л.183-186

17. Вид двухъярусного эркера, завершенного флюгером, в левой части фасада дома № 27- 29 на улице Моховой (бывший дом страхового общества "Россия", архитекторы Л.Н.Бенуа, Н.Д.Прокофьев, 1897- 1899 гг.).ЦГАКФФД СПб. Фотодокумент Ар 214995Дата съёмки: 05 мая 1978 г.Автор съёмки: Овчинников Кирилл Владимирович

18. Вид верхней части ограды жилого дома № 27-29 по Моховой улице (бывший жилой дом страхового общества "Россия", архитекторы Л.Н.Бенуа, Н.Д.Прокофьев, конец 1890-х годов).ЦГАКФФД СПб. Фотодокумент Ар 230700Дата съёмки: 05 мая 1978 г.

19. Фасад дома №27-29 - жилой дом страхового общества "Россия" (архитектор Л.Н.Бенуа, 1897-1900). ЦГАКФФД СПб. Фотодокумент Ж 6. До 1914г.

20. Фасад дома № 27-29 по Моховой улице. ЦГАКФФД СПб. Фотодокумент Гр 75418 Дата съёмки: 1960г.

21. Вид центрального фасада дома №27-29 на Моховой улице, построенного по проекту архитектора Л.Н. Бенуа для страхового общества "Россия". ЦГАКФФД СПб. Фотодокумент Бр 41149

22. Вид площадки с разрушенным метеорологическим прибором во дворе-курдонере жилого дома № 27-29 по Моховой улице (бывший жилой дом страхового общества "Россия", архитектор Л.Н.Бенуа, конец 1897-1900 гг.).ЦГАКФФД СПб. Фотодокумент Ар 230701. Дата съёмки: 14 сентября 1991 г. Автор съёмки: Овчинников Кирилл Владимирович.

23. Вид ажурной ограды с въездными воротами, соединяющей три корпуса дома бывшего страхового общества "Россия" на улице Моховой, дома № 27-29 (архитекторы Л.Н.Бенуа, Н.Д.Прокофьев, 1897- 1899 гг.). ЦГАКФФД СПб. Фотодокумент Ар 214997. Автор съёмки: Овчинников Кирилл Владимирович. Дата съёмки: 05 мая 1978 г.

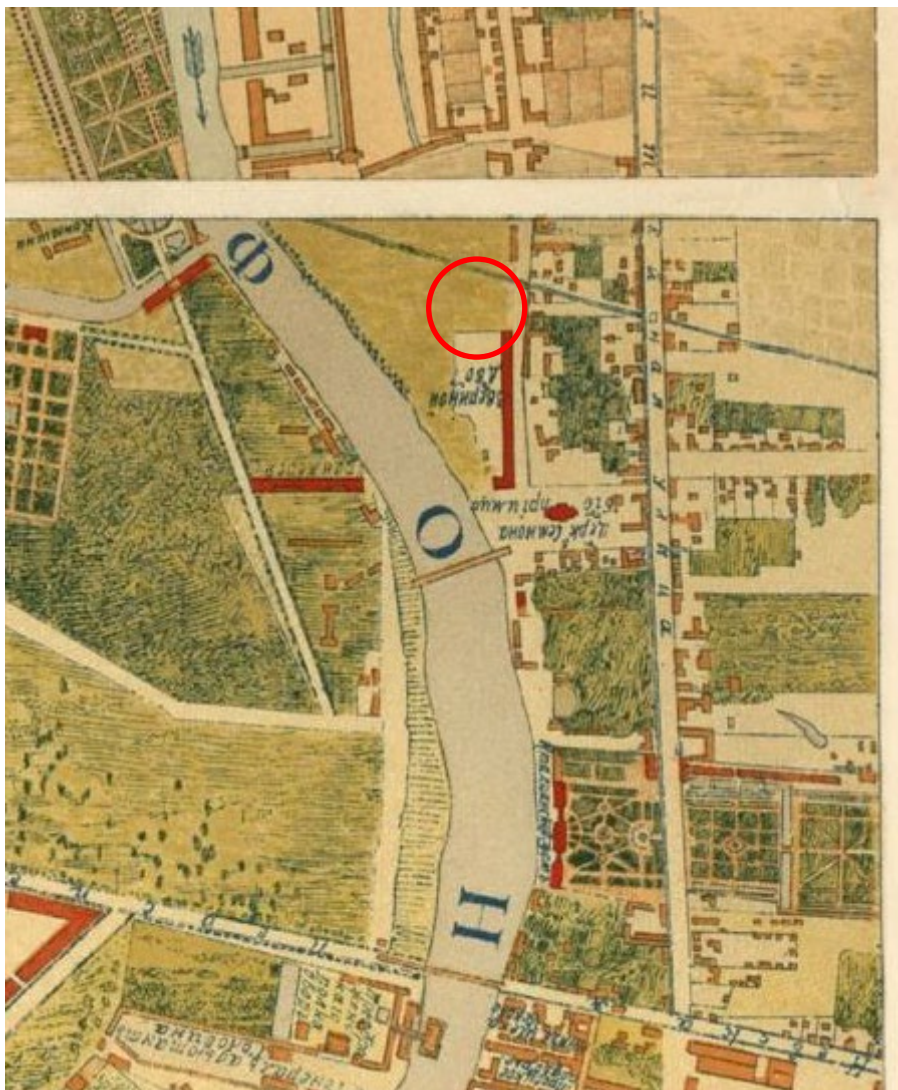

1. И.Б. Зихгейм, П.Н. Петров. Уменьшенная копия рукописного плана "Санктпетербургской план 1738 году" ("План Зихгейма"). Опубликовано в журнале "Зодчий" в 1878-1883 гг. к статье Петрова П.Н. "Петербург в застройке и сооружениях".



2. План Столичного города Санктпетербурга с изображением знатнейших онаго проспектов, изданный трудами Императорской Академии наук и художеств – Plan de la ville de St. Petersburg avec ses principales vues dessine grave sous la direction de l'Academie imperiale des sciences et des arts. 1753 г.



3. Атлас составлен в Комиссии о каменных строениях Санкт-Петербурга при Сенате в 1798 году.  
ЦГИА СПб, Фонд № 513, Опись № 168 , ед.хр. № 319



4. Атлас столичного города Санкт-Петербурга, состоящий из одиннадцати частей и 55 кварталов. Сочиненный в Санкт-Петербурге при Комитете уравнивания городских повинностей. РГВИА. 1806 г



5. Подробный план столичного города С.-Петербурга снятый по масштабу 1/4200 под начальством генерал-майора Шуберта. Военно-Топографическое депо. 1828 г.

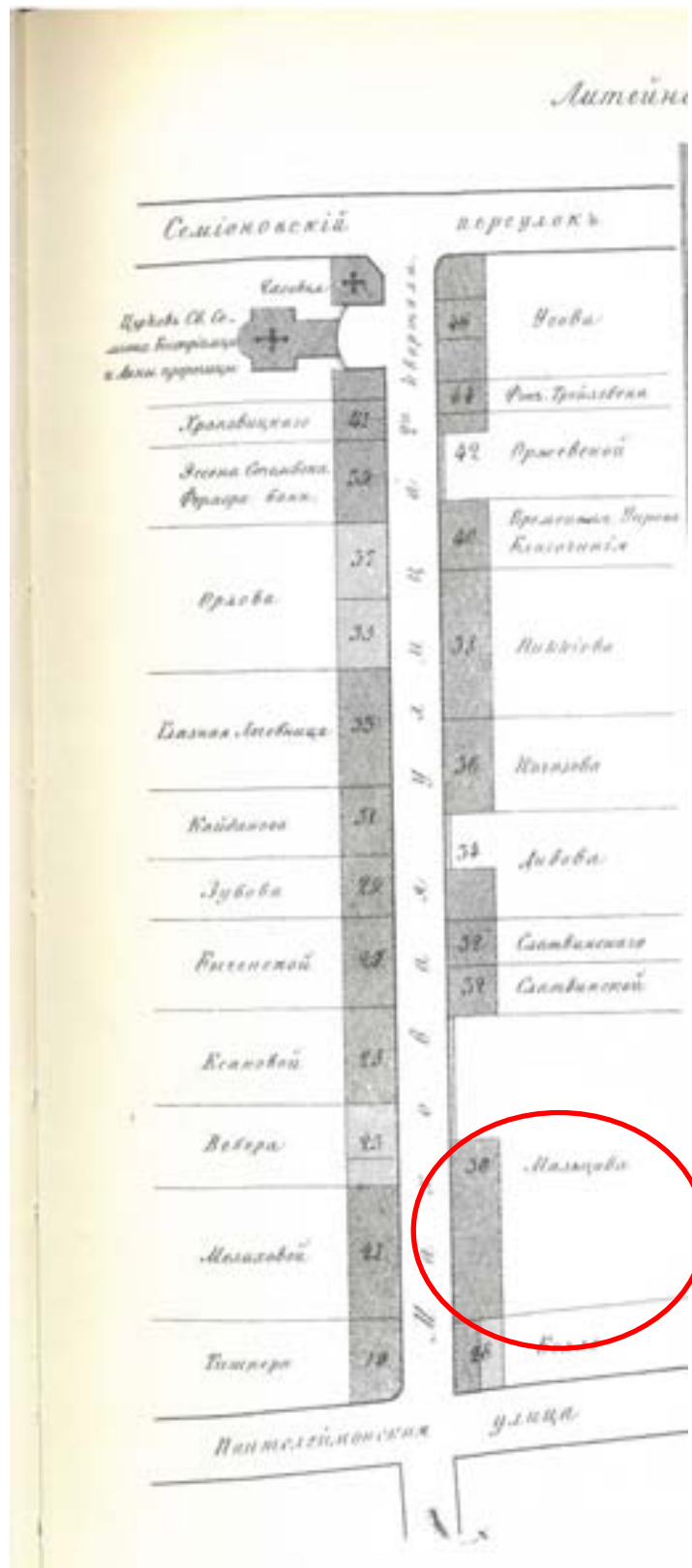

6. Атлас тринадцати частей Санкт-Петербурга 1849 года. С подробным изображением набережных, улиц, переулков, казенных и обывательских домов / Сост.: Н.И. Цылов. СПб. 2003.

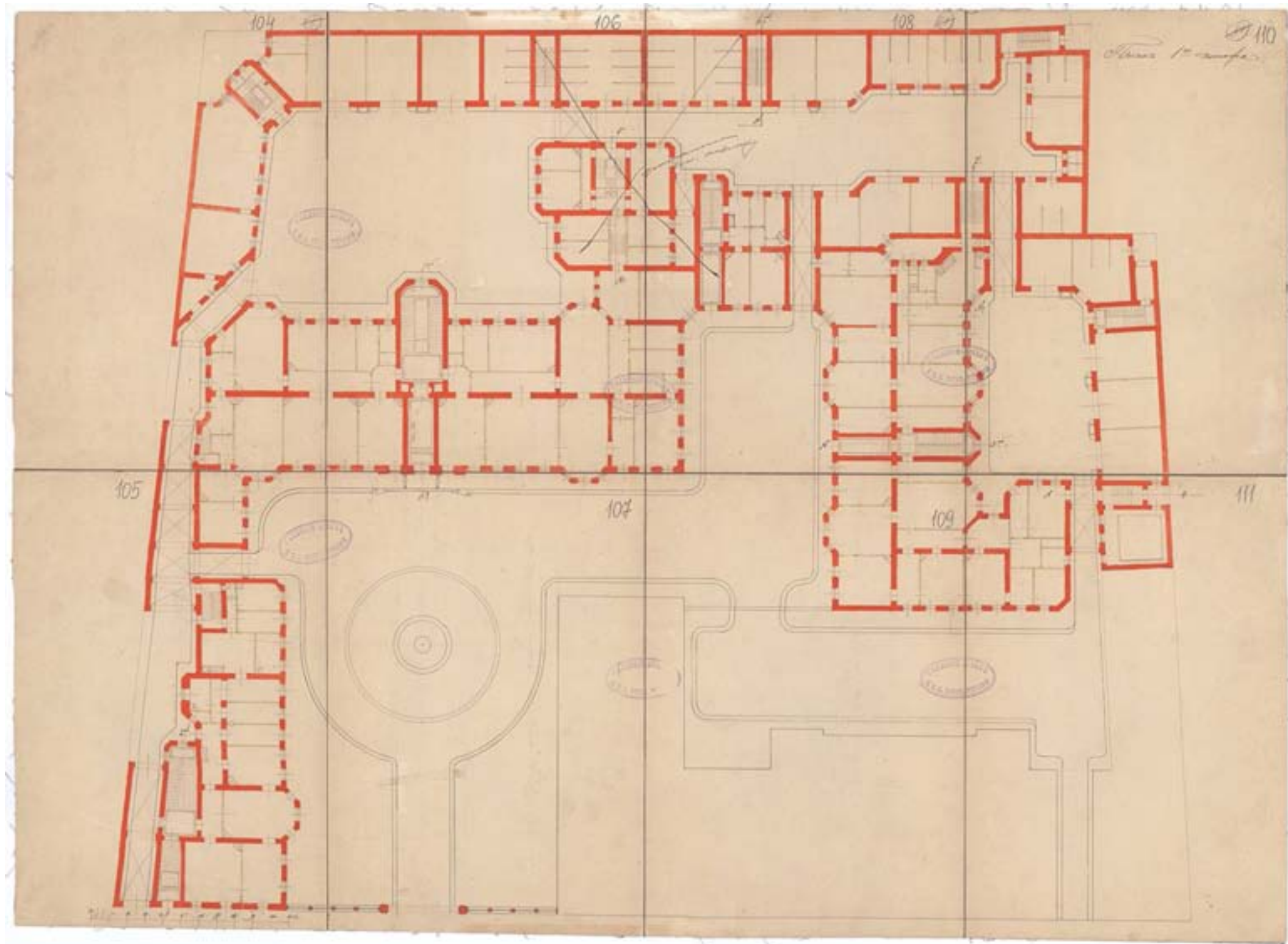

7. ЦГИА СПб. Фонд 513. Опись 102. Дело 4269. Чертежи дома на участке, принадлежавшем С.И.Мальцеву, наследникам В.С.Корнилова, Страховому обществу "Россия" по Моховой ул., 27, 29 Л 104-111

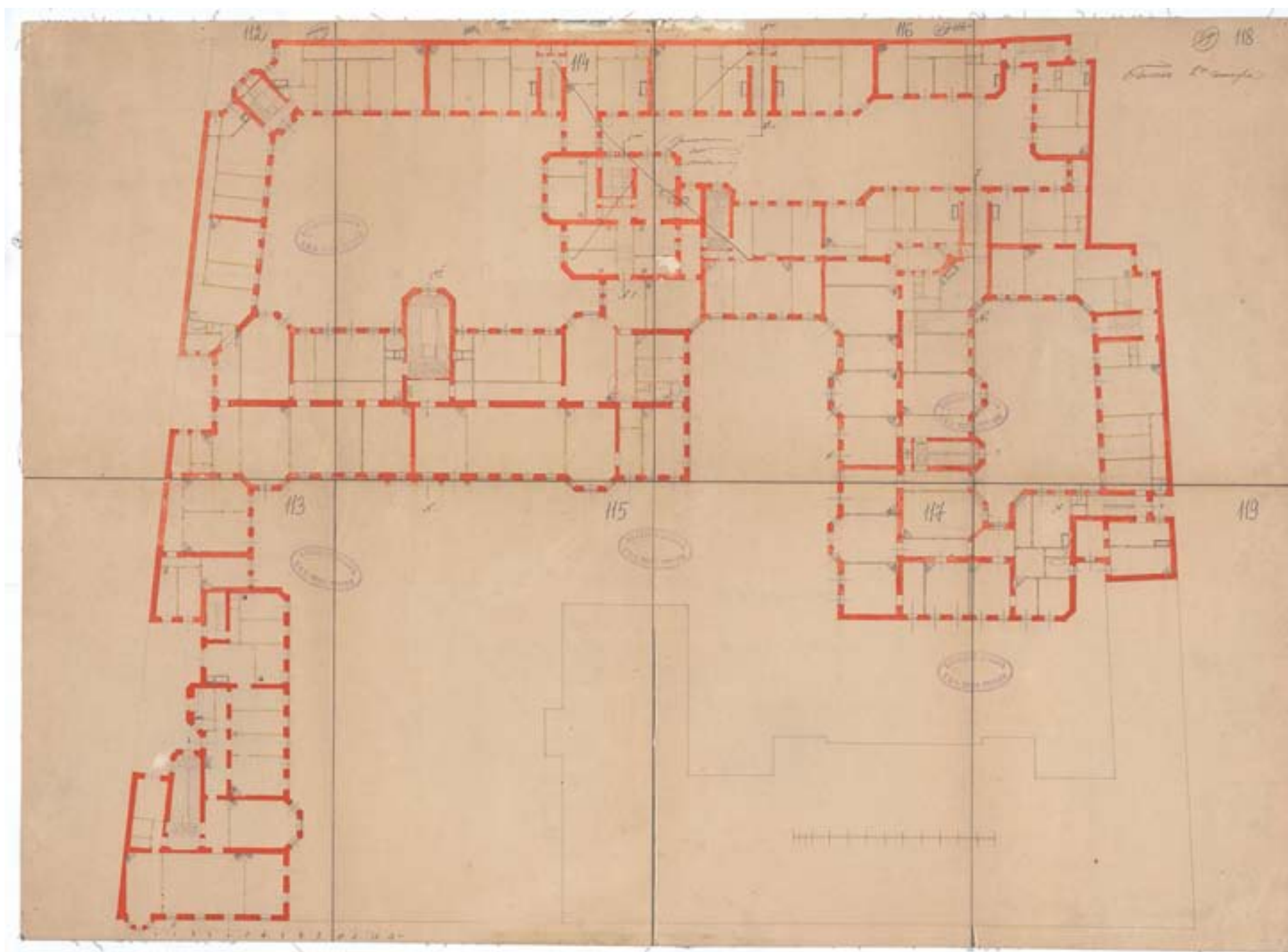

8. ЦГИА СПб. Фонд 513. Опись 102. Дело 4269. Чертежи дома на участке, принадлежавшем С.И.Мальцеву, наследникам В.С.Корнилова, Страховому обществу "Россия" по Моховой ул., 27, 29 Л.112-119.

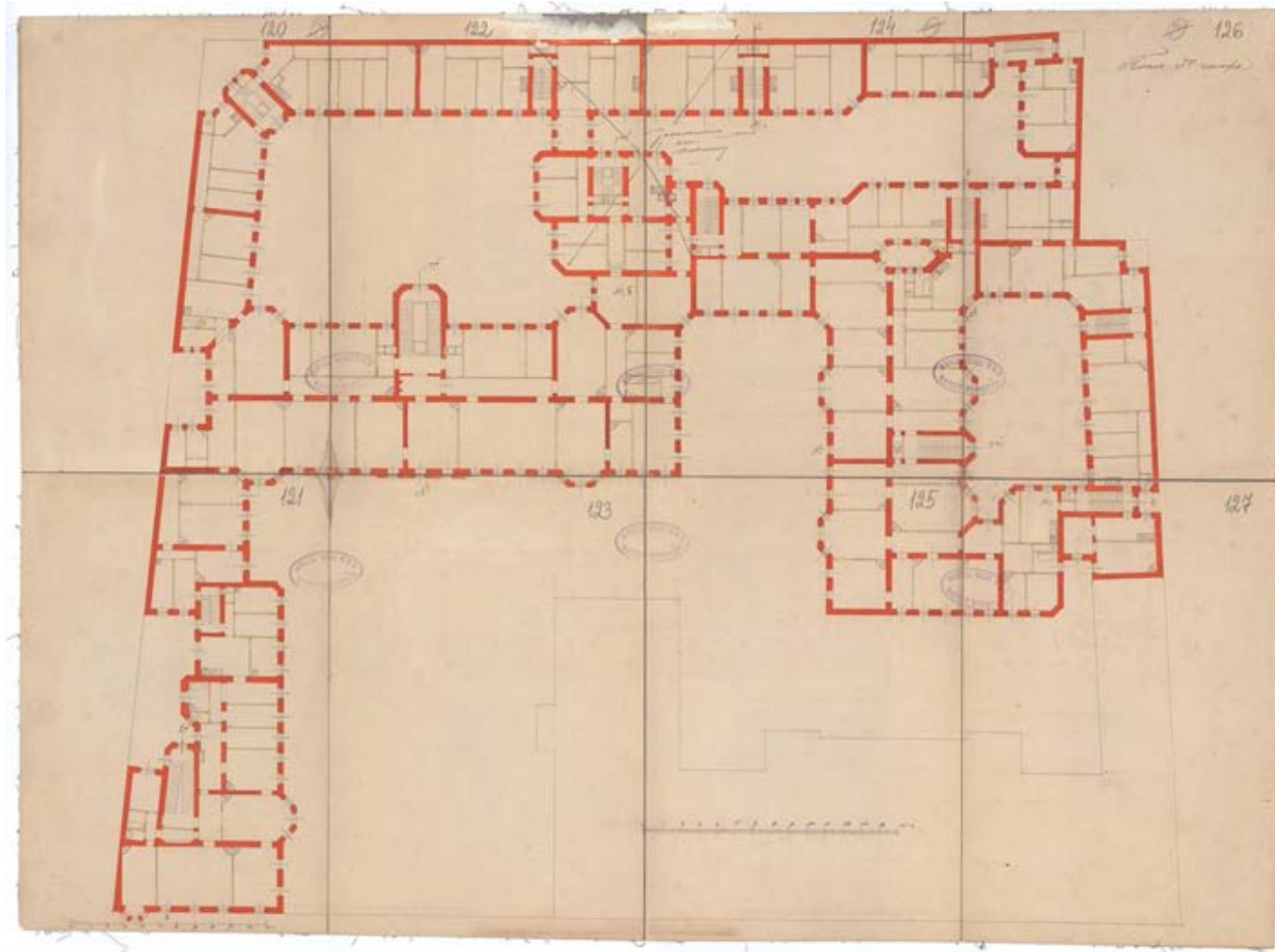

9. ЦГИА СПб. Фонд 513. Опись 102. Дело 4269. Чертежи дома на участке, принадлежавшем С.И.Мальцеву, наследникам В.С.Корнилова, Страховому обществу "Россия" по Моховой ул., 27, 29 Л.120-127

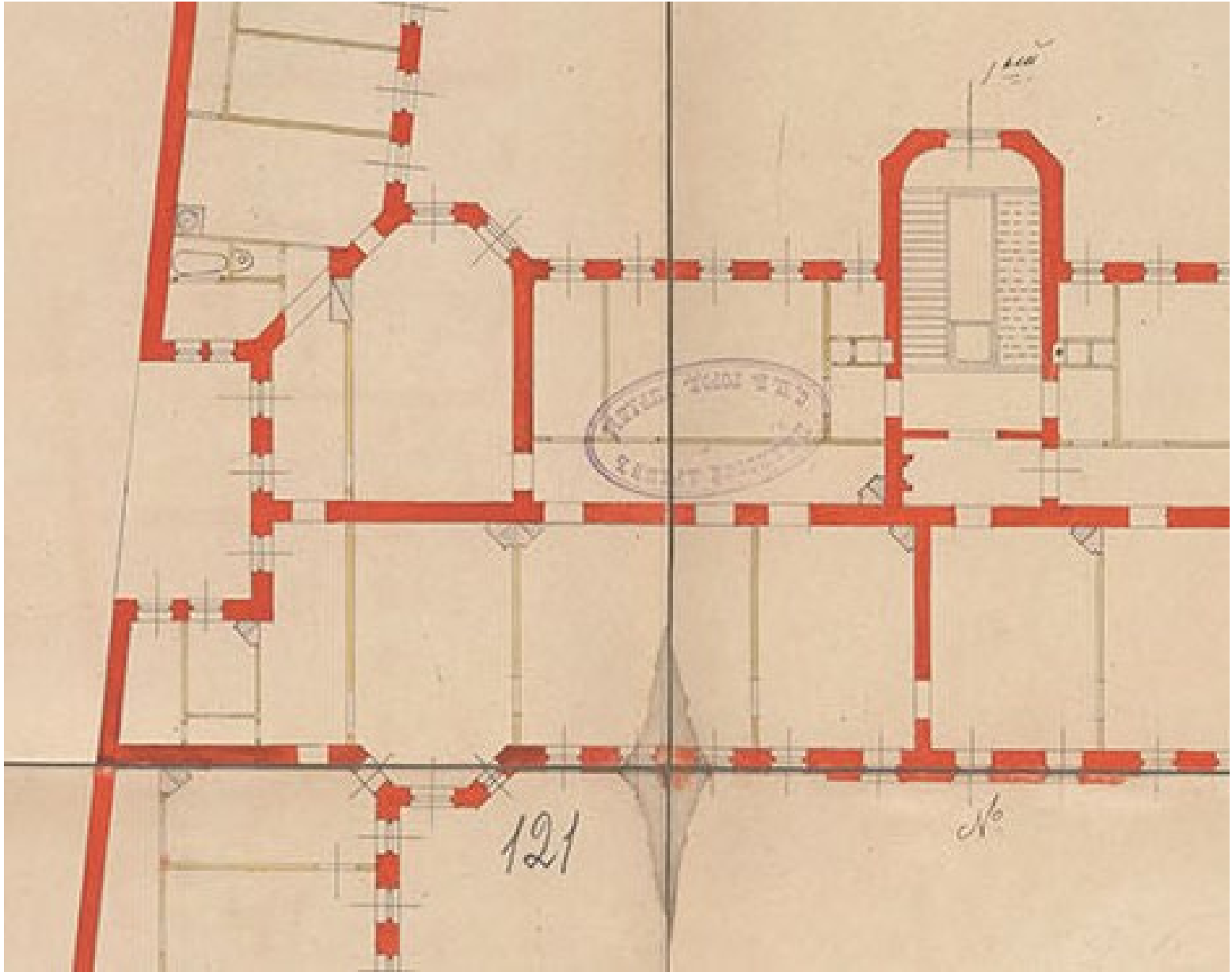

10. ЦГИА СПб. Фонд 513. Опись 102. Дело 4269. Чертежи дома на участке, принадлежавшем С.И.Мальцеву, наследникам В.С.Корнилова, Страховому обществу "Россия" по Моховой ул., 27, 29 Л.120-122

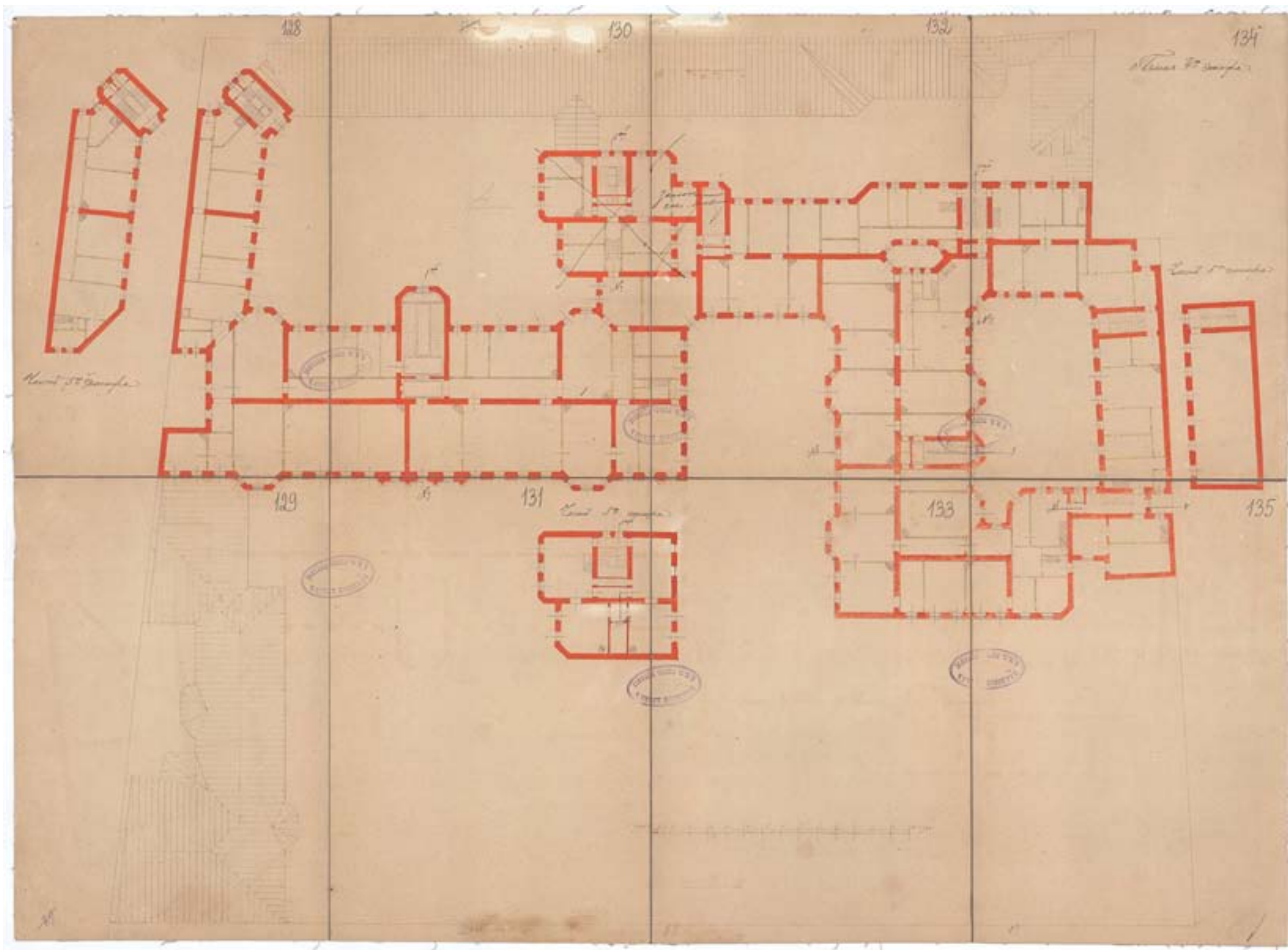

11. ЦГИА СПб. Фонд 513. Опись 102. Дело 4269. Чертежи дома на участке, принадлежавшем С.И.Мальцеву, наследникам В.С.Корнилова, Страховому обществу "Россия" по Моховой ул., 27, 29 Л.128-135

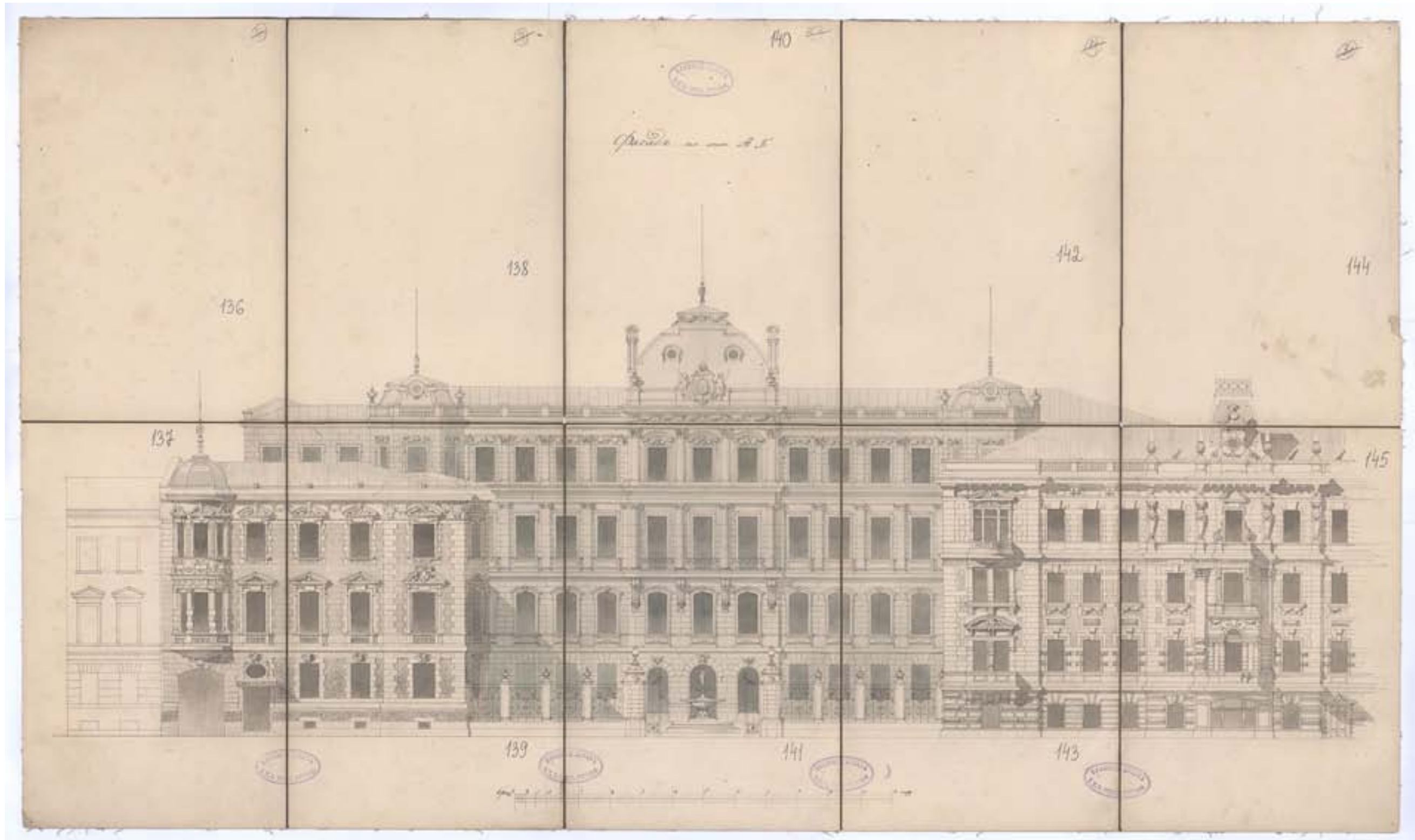

12. ЦГИА СПб. Фонд 513. Опись 102. Дело 4269. Чертежи дома на участке, принадлежавшем С.И.Мальцеву, наследникам В.С.Корнилова, Страховому обществу "Россия" по Моховой ул., 27, 29 Л.136-145

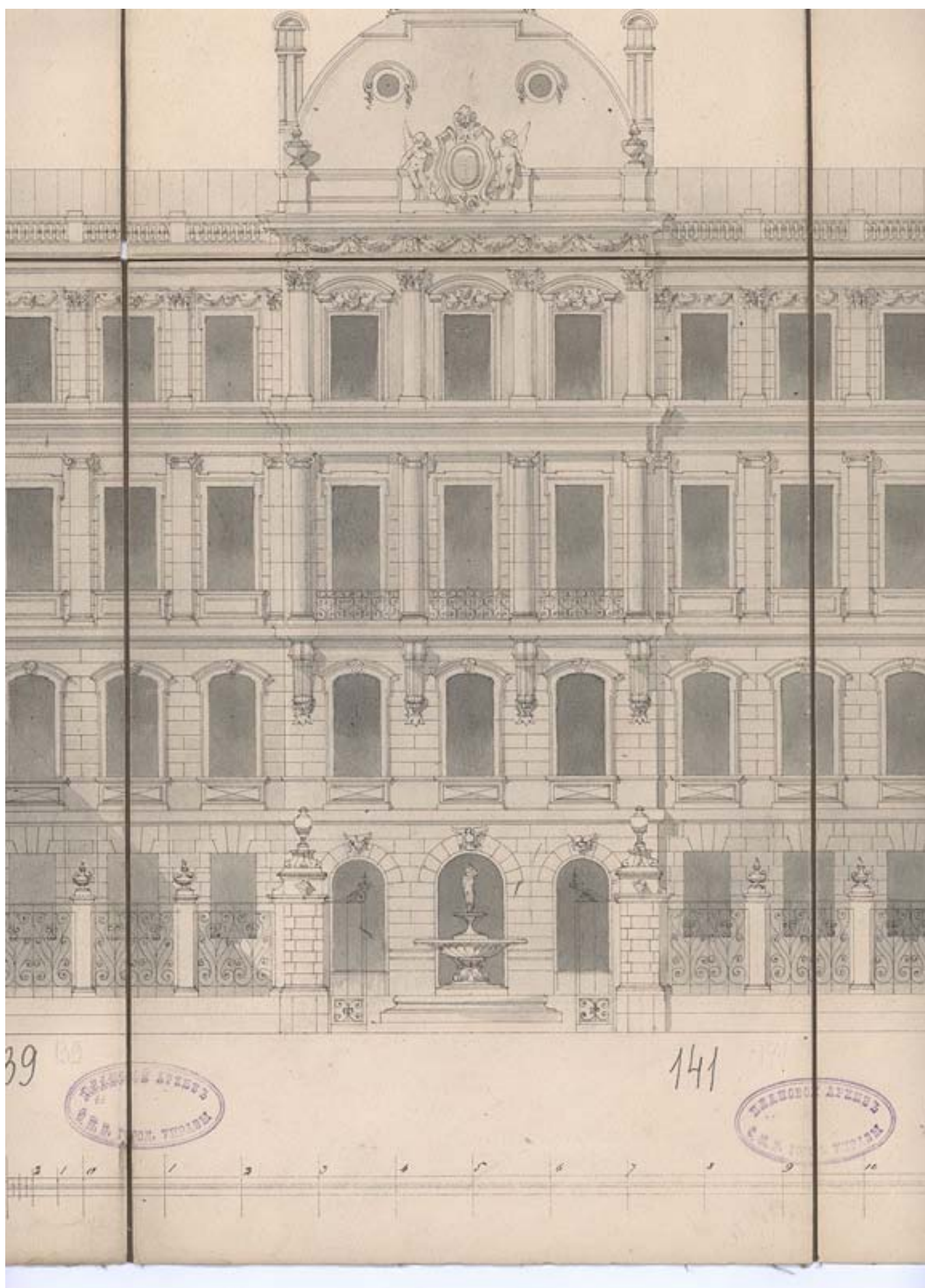

13.ЦГИА СПб. Фонд 513. Опись 102. Дело 4269. Чертежи дома на участке, принадлежавшем С.И.Мальцеву, наследникам В.С.Корнилова, Страховому обществу "Россия" по Моховой ул., 27, 29 Л.141

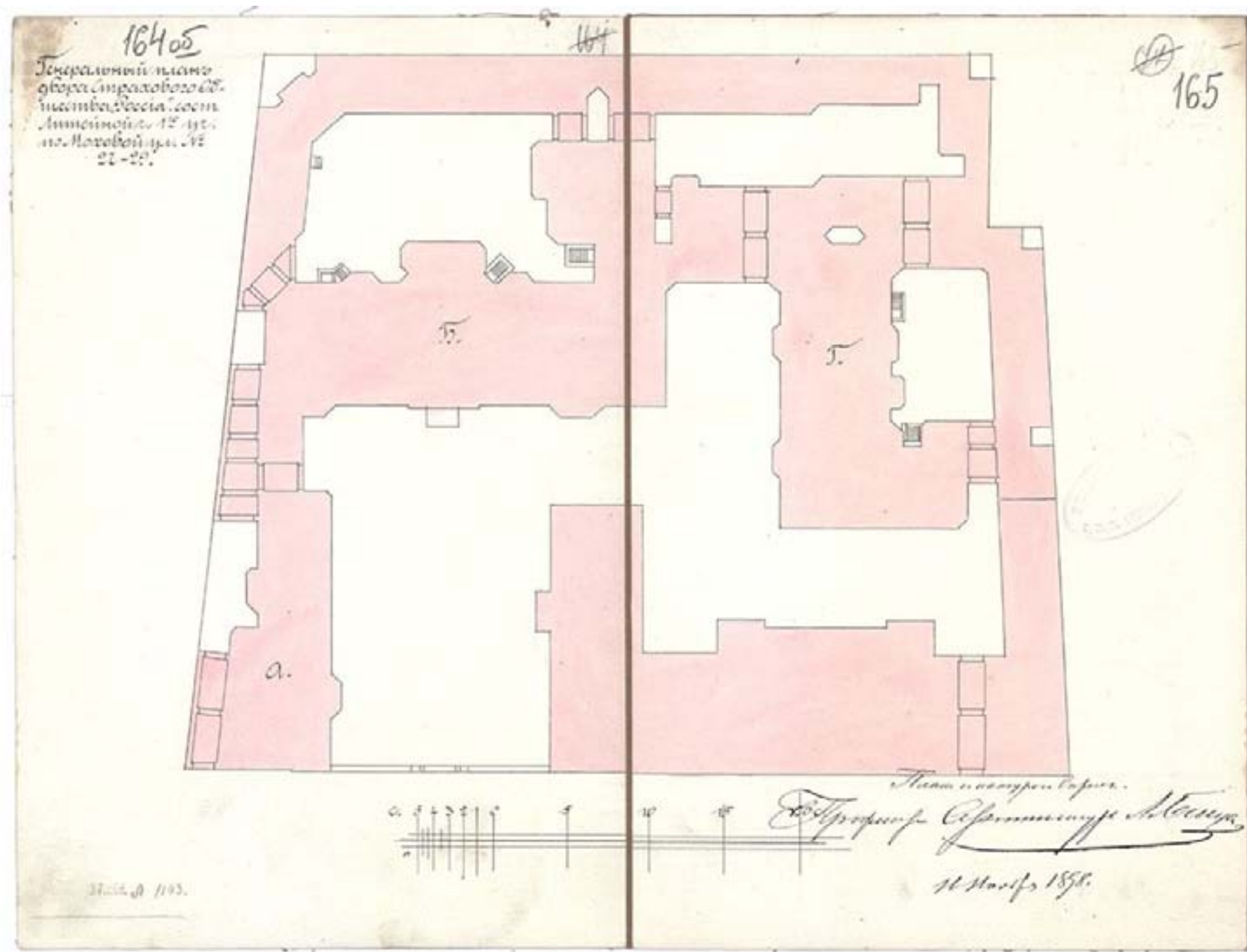

14. ЦГИА СПб. Фонд 513. Описание 102. Дело 4269. Чертежи дома на участке, принадлежавшем С.И.Мальцеву, наследникам В.С.Корнилова, Страховому обществу "Россия" по Моховой ул., 27, 29 Л.164-165

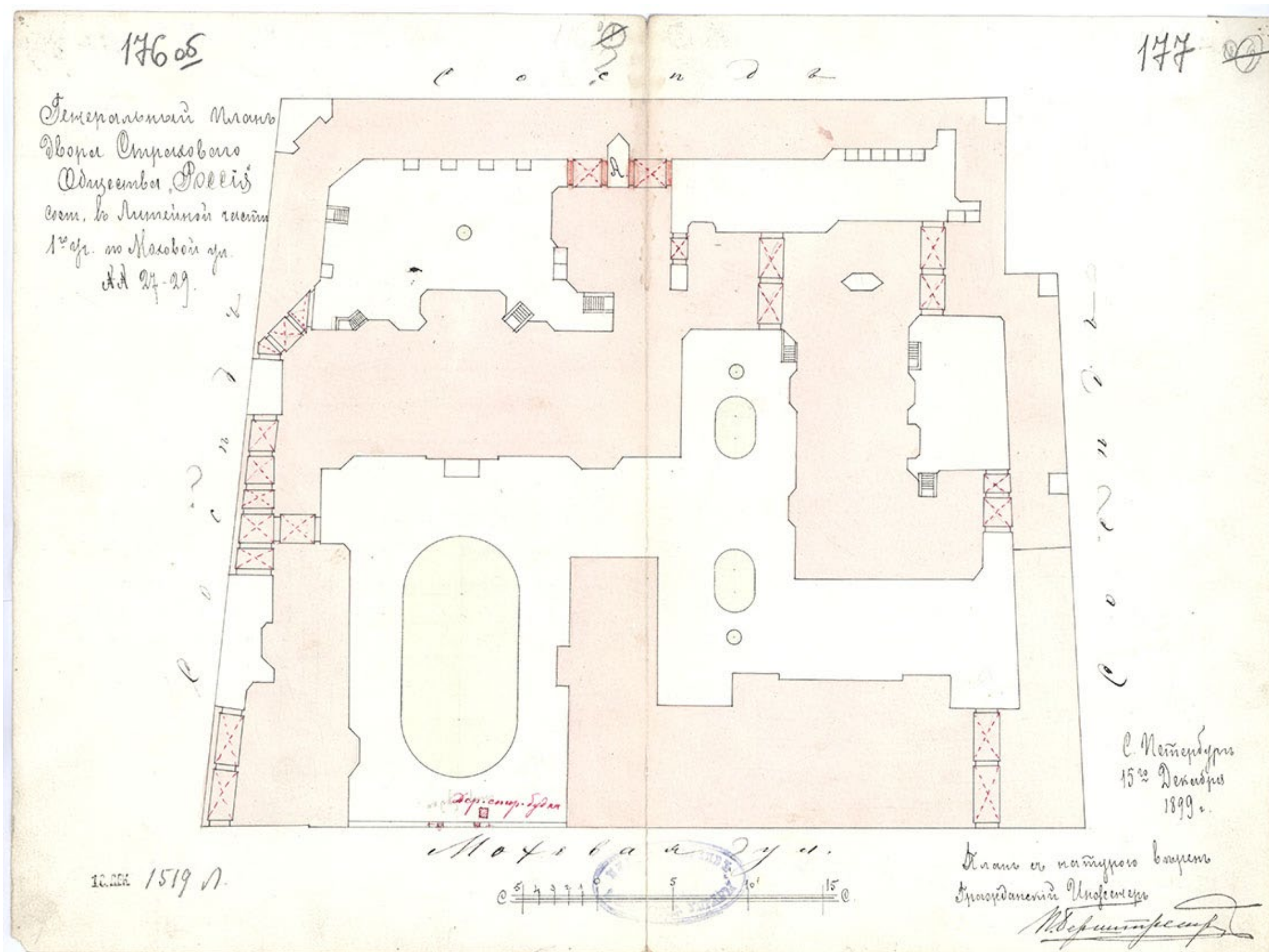

15.ЦГИА СПб. Фонд 513. Опись 102. Дело 4269. Чертежи дома на участке, принадлежавшем С.И.Мальцеву, наследникам В.С.Корнилова, Страховому обществу "Россия" по Моховой ул., 27, 29 Л.176-177

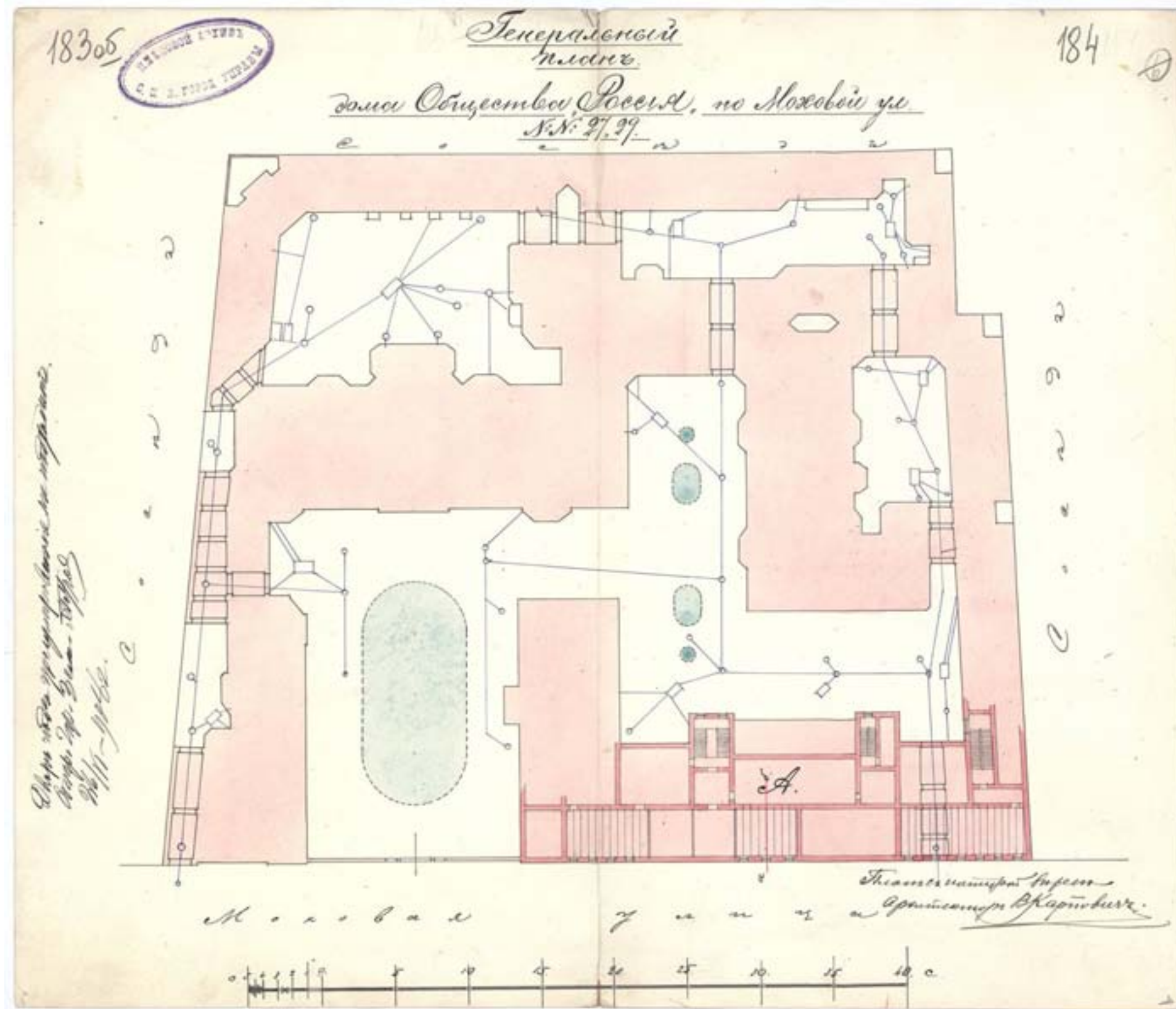

16. ЦГИА СПб. Фонд 513. Опись 102. Дело 4269. Чертежи дома на участке, принадлежавшем С.И.Мальцеву, наследникам В.С.Корнилова, Страховому обществу "Россия" по Моховой ул., 27, 29 Л.183-186



17. Вид двухъярусного эркера, завершенного флюгером, в левой части фасада дома № 27- 29 на улице Моховой (бывший дом страхового общества "Россия", архитекторы Л.Н.Бенуа, Н.Д.Прокофьев, 1897- 1899 гг.).  
ЦГАКФФД СПб. Фотодокумент Ар 214995  
Дата съёмки: 05 мая 1978 г.  
Автор съёмки: Овчинников Кирилл Владимирович



18. Вид верхней части ограды жилого дома № 27-29 по Моховой улице (бывший жилой дом страхового общества "Россия", архитекторы Л.Н.Бенуа, Н.Д.Прокофьев, конец 1890-х годов).

ЦГАКФФД СПб. Фотодокумент Ар 230700

Дата съёмки: 05 мая 1978 г.



19. Фасад дома №27-29 - жилой дом страхового общества "Россия" (архитектор Л.Н.Бенуа, 1897-1900). ЦГАКФФД СПб. Фотодокумент Ж 6. До 1914г.



20. Фасад дома № 27-29 по Моховой улице.  
ЦГАКФФД СПб. Фотодокумент Гр 75418  
Дата съёмки: 1960г.

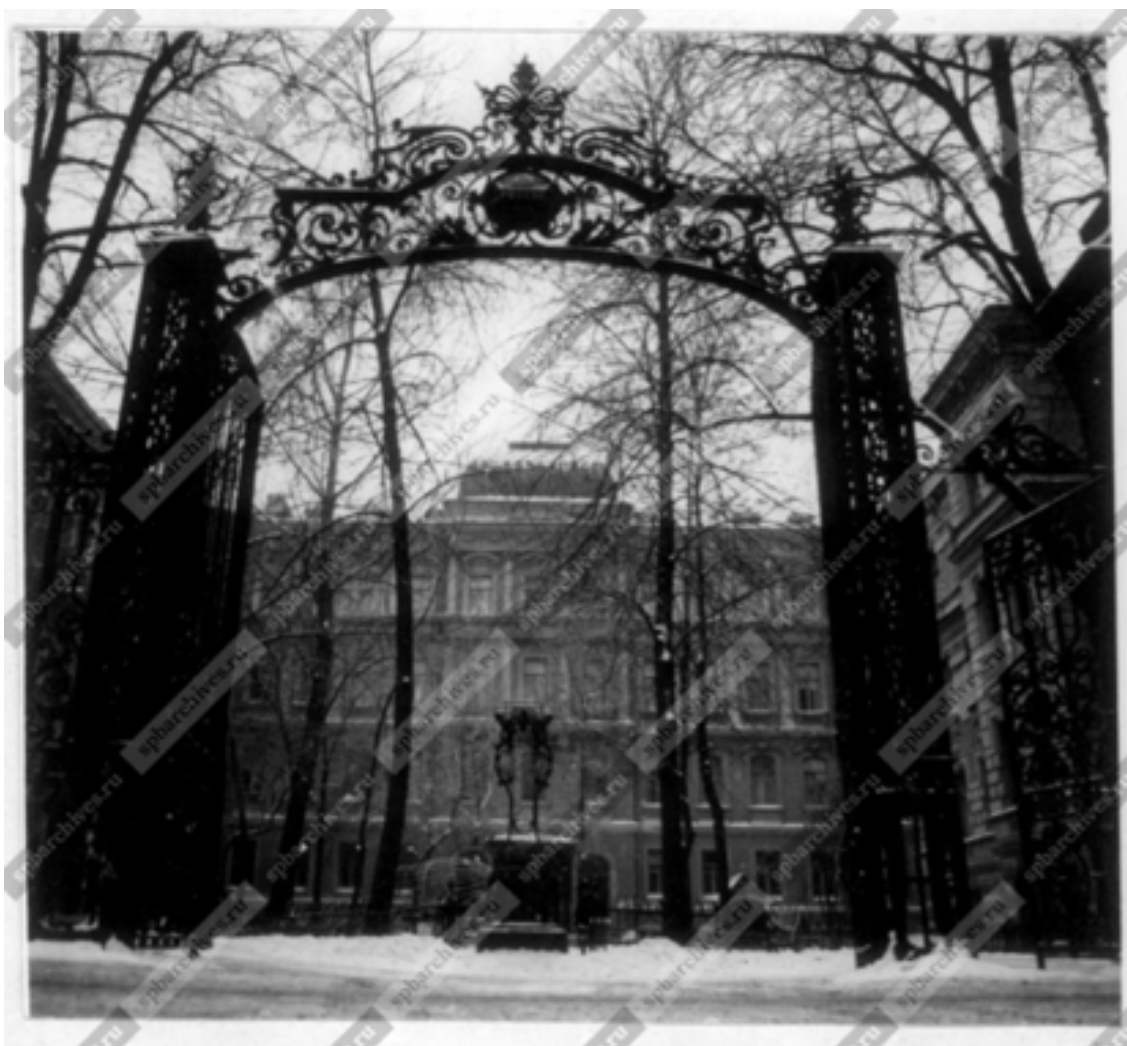

21. Вид центрального фасада дома №27-29 на Моховой улице, построенного по проекту архитектора Л.Н. Бенуа для страхового общества "Россия".  
ЦГАКФФД СПб. Фотодокумент Бр 41149



22. Вид площадки с разрушенным метеорологическим прибором во дворе-курдонере жилого дома № 27-29 по Моховой улице (бывший жилой дом страхового общества "Россия", архитектор Л.Н.Бенуа, конец 1897-1900 гг.).

ЦГАКФФД СПб. Фотодокумент Ар 230701

Дата съёмки: 14 сентября 1991 г.

Автор съёмки: Овчинников Кирилл Владимирович



23. Вид ажурной ограды с въездными воротами, соединяющей три корпуса дома бывшего страхового общества "Россия" на улице Моховой, дома № 27-29 (архитекторы Л.Н.Бенуа, Н.Д.Прокофьев, 1897- 1899 гг.).

ЦГАКФФД СПб. Фотодокумент Ар 214997

Автор съёмки: Овчинников Кирилл Владимирович

Дата съёмки: 05 мая 1978 г.

**Приложение № 03**

К акту по результатам государственной историко-культурной экспертизы проектной документации на проведение работ по сохранению объекта культурного наследия регионального значения «Жилой дом страхового общества “Россия” с садом и оградами» (г. Санкт-Петербург, Моховая ул., 27-29) - «Проект ремонта и приспособления для современного использования объекта культурного наследия регионального значения «Жилой дом страхового общества “Россия” с садом и оградами» в части перепланировки и переустройства квартиры №37, расположенного по адресу: г. Санкт-Петербург, ул. Моховая, дом 27-29, лит. А» (Шифр № 52Ж/1024/-/-), разработанный ООО «СтройЭлитПроект» в 2024г, с целью определения соответствия проектной документации требованиям законодательства Российской Федерации в области государственной охраны объектов культурного наследия.

**Копии протоколов заседаний экспертной комиссии;**

**Протокол № 1**

**организационного заседания экспертной комиссии**

по проведению государственной историко-культурной экспертизы проектной документации на проведение работ по сохранению объекта культурного наследия регионального значения «Жилой дом страхового общества “Россия” с садом и оградками», расположенного по адресу: г. Санкт-Петербург, Моховая ул., 27-29 лит. А.

г. Санкт-Петербург

"02" июня 2025г.

**Присутствовали:**

**Прокофьев М.Ф.:** аттестован в качестве государственного эксперта по проведению государственной историко-культурной экспертизы приказом МКРФ № 3493 от 25.12.2023г., образование: высшее, окончил Ленинградский государственный университет имени А.А. Жданова; историк; стаж работы по профессии – 45 лет; место работы и должность – Генеральный директор ООО «Научно-проектный реставрационный центр».

**Глинская Н.Б.:** аттестована в качестве государственного эксперта по проведению государственной историко-культурной экспертизы приказом МКРФ № 3493 от 25.12.2023г., образование: высшее, окончила Санкт-Петербургский государственный академический институт живописи, скульптуры и архитектуры имени И.Е. Репина; искусствовед; стаж работы по профессии – 47 лет; место работы и должность – Заместитель генерального директора ООО «Научно-проектный реставрационный центр».

**Калинин В.А.:** аттестован в качестве государственного эксперта по проведению государственной историко-культурной экспертизы приказом МКРФ № 3493 от 25.12.2023г., образование: высшее, окончил Санкт-Петербургский Государственный Политехнический Университет; инженер-строитель; стаж работы по профессии – 23 года; место работы и должность – Главный инженер ООО «Научно-проектный реставрационный центр».

**Повестка дня:**

Об утверждении состава членов экспертной комиссии для проведения государственной историко-культурной экспертизы проектной документации на проведение работ по сохранению объекта культурного наследия регионального значения «Жилой дом страхового общества “Россия” с садом и оградками», расположенного по адресу: г. Санкт-Петербург, Моховая ул., 27-29 лит. А, - *«Проект ремонта и приспособления для современного использования объекта культурного наследия регионального значения «Жилой дом страхового общества “Россия” с садом и оградками» в части перепланировки и переустройства квартиры №37, расположенного по адресу: г. Санкт-Петербург, ул. Моховая, дом 27-29, лит. А» (Шифр № 52Ж/1024/-/-)*, разработанной ООО «СтройЭлитПроект» в 2024г. об избрании председателя экспертной комиссии и ее ответственного секретаря; об определении порядка работы и принятия решений экспертной комиссии; об определении основных направлений работы экспертов; об утверждении календарного плана работы экспертной комиссии; о принятии от заказчика документов для проведения экспертизы.

1. Об утверждении состава членов экспертной комиссии.

СЛУШАЛИ: Прокофьева М.Ф. – о создании экспертной комиссии в составе аттестованных экспертов: Прокофьева М.Ф., Глинской Н.Б., Калинин В.А.

ПОСТАНОВИЛИ: Утвердить состав экспертной комиссии в составе аттестованных экспертов: Прокофьева М.Ф., Глинской Н.Б., Калинин В.А.

**Голосование:** 3 человека – за; против – нет; воздержавшихся – нет.

Принято единогласно.

2. О выборе председателя экспертной комиссии.

СЛУШАЛИ: Глинскую Н.Б. – об избрании председателя экспертной комиссии.

ВЫСТУПИЛИ: Глинская Н.Б., Калинин В.А.

ПОСТАНОВИЛИ: назначить председателем экспертной комиссии Прокофьева М.Ф.

**Голосование:** 3 человека – за; против - нет; воздержавшихся - нет.

Принято единогласно.

3. О выборе ответственного секретаря экспертной комиссии.

СЛУШАЛИ: Прокофьева М.Ф. – об избрании ответственного секретаря экспертной комиссии.

ВЫСТУПИЛИ: Прокофьев М.Ф., Калинин В.А.

ПОСТАНОВИЛИ: назначить ответственным секретарем экспертной комиссии Глинскую Н.Б.

**Голосование:** 3 человека – за; против – нет; воздержавшихся – нет.

Принято единогласно.

4. Об определении порядка работы и принятия решений экспертной комиссии.

СЛУШАЛИ: Прокофьева М.Ф. – о порядке работы и принятия решения экспертной комиссией.

ПОСТАНОВИЛИ: В своей работе экспертная комиссия руководствуется ст. 28, 29, 30, 31 Федерального закона от 25 июня 2002 г. № 73-ФЗ «Об объектах культурного наследия (памятниках истории и культуры) народов Российской Федерации», Положением о государственной историко-культурной экспертизе, утвержденным Постановлением Правительства от 25.04.2024 № 530.; другими федеральными законами, а также настоящим порядком.

Работу экспертной комиссии организует председатель и ответственный секретарь.

Работа экспертной комиссии осуществляется в форме заседаний. Место, дата и время заседания назначается председателем или ответственным секретарем экспертной комиссии по согласованию с остальными членами. Заседание экспертной комиссии ведет и ее решения объявляет председатель экспертной комиссии. При отсутствии на заседании председателя экспертной комиссии его обязанности осуществляет ответственный секретарь экспертной комиссии. В случае невозможности председателя экспертной комиссии исполнять свои обязанности или его отказа от участия в проведении экспертизы в связи с выявлением обстоятельств, предусмотренных п. 8 Положения о государственной

историко-культурной экспертизе, члены экспертной комиссии проводит организационное заседание и избирают из своего состава нового председателя экспертной комиссии. В период до выборов нового председателя экспертной комиссии его обязанности исполняет ответственный секретарь экспертной комиссии.

Решение экспертной комиссии принимается большинством голосов при условии присутствия на заседании всех членов экспертной комиссии.

Экспертная комиссия ведет следующие протоколы: протокол организационного заседания; протоколы рабочих встреч и заседаний. Протокол организационного заседания подписывается всеми членами экспертной комиссии, остальные протоколы подписываются председателем и ответственным секретарем экспертной комиссии.

**Голосование:** 3 человека – за; против - нет; воздержавшихся - нет.

Принято единогласно.

5. Об определении основных направлений работы экспертов.

СЛУШАЛИ: Прокофьева М.Ф. – об основных направлениях работы экспертов.

ПОСТАНОВИЛИ: основным направлением работы экспертов считать анализ проектной документации *«Проект ремонта и приспособления для современного использования объекта культурного наследия регионального значения «Жилой дом страхового общества “Россия” с садом и оградой» в части перепланировки и переустройства квартиры №37, расположенного по адресу: г. Санкт-Петербург, ул. Маховая, дом 27-29, лит. А» (Шифр № 52Ж/1024/-/-)*, разработанной ООО «СтройЭлитПроект» в 2024г. на предмет ее соответствия требованиям государственной охраны объектов культурного наследия; определение состояния элементов предмета охраны объекта культурного наследия и предложенные проектные решения по его сохранению; оценка полноты и комплектности представленной на экспертизу проектной документации; осмотр объекта, фотофиксация.

**Голосование:** 3 человека – за; против - нет; воздержавшихся - нет. Принято единогласно.

6. Об утверждении календарного плана работы экспертной комиссии.

СЛУШАЛИ: Прокофьева М.Ф. – о календарном плане работы экспертной комиссии.

ПОСТАНОВИЛИ: утвердить календарный план работы экспертной комиссии, исходя из сроков экспертизы в соответствии с договорами №24-25-ГИКЭ-01, №24-25-ГИКЭ-02, №24-25-ГИКЭ-03 на выполнение государственной историко-культурной экспертизы от 02.06.2025г:

02.06.2025 г. – натурное обследование объекта; фотофиксация современного состояния;  
03.06.2025 г. – 30.09.2025г. – ознакомление с проектной документацией, обработка материала, подготовка исторической справки, обработка материалов фотофиксации, иконографических материалов, графических материалов, подготовка приложений к акту по результатам государственной историко-культурной экспертизы;

01.10.2025 г. –02.10.2025 г. – оформление Акта по результатам государственной историко-культурной экспертизы;

03.10.2025 г. – заседание комиссии, подписание Акта по результатам государственной историко-культурной экспертизы и передача Заказчику подписанного Акта по результатам государственной историко-культурной экспертизы.

**Голосование:** 3 человека – за; против - нет; воздержавшихся – нет.

Принято единогласно.

7. О принятии от Заказчика документов для проведения экспертизы.

СЛУШАЛИ: Прокофьева М.Ф. - о принятии от Заказчика документов для проведения экспертизы.

ПОСТАНОВИЛИ: для проведения государственной историко-культурной экспертизы принять от заказчика документы в составе:

- Проектная документация *«Проект ремонта и приспособления для современного использования объекта культурного наследия регионального значения «Жилой дом страхового общества “Россия” с садом и оградами» в части перепланировки и переустройства квартиры №37, расположенного по адресу: г. Санкт-Петербург, ул. Моховая, дом 27-29, лит. А» (Шифр № 52Ж/1024/-/-)*, разработанная ООО «СтройЭлитПроект» в 2024г;

- Распоряжение мэра Санкт-Петербурга от 30 января 1992 года N 108-р «О вклин под охрану недвижимых памятников градостроительства и архитектуры Санкт-Петербурга и пригородов».

- Распоряжение КГИОП от 22.07.2024 № 987-рп об утверждении границ и режима использования территории объекта культурного наследия регионального значения «Жилой дом страхового общества “Россия” с садом и оградами».

- Распоряжение КГИОП от 21.12.2020г. № 495-р, определяющее перечень предметов охраны объекта культурного наследия регионального значения «Жилой дом страхового общества “Россия” с садом и оградами» (г. Санкт-Петербург, Моховая ул., 27-29).

- Паспорт объекта культурного наследия от 20.07.2021г.

- Задание КГИОП на научно-исследовательские, изыскательские, проектные и производственные работы по сохранению объекта культурного наследия регионального значения «Жилой дом страхового общества “Россия” с садом и оградами» (г. Санкт-Петербург, Моховая ул., 27-29) (ремонт и приспособление для современного использования кв.37) № 01-21-1671/24-0-1 от 18 июля 2024 года.

- Сведения об объекте культурного наследия, внесенные в государственный кадастр недвижимости: копия кадастрового паспорта от 07.12.2010 на квартиру г. Санкт-Петербург, ул. Моховая, дом 27-29, лит. А, кв. №37, кадастровый номер: 78:31:0001189.

- Доверенность №77 АГ 4913179 от 06.10.2020 года на Матвееву Елену Вячеславовну от собственника квартиры Щербачева Альбина Рифкатовна.

- Копия Описи архитектурно-художественных элементов интерьера к уведомлению исх.№ 2/138 от 21.02.2008г.

**ПОСТАНОВИЛИ:** запросить у заказчика дополнительные материалы в случае возникновения вопросов в рабочем порядке.

**Голосование:** 3 человека – за, против - нет, воздержавшихся - нет.

Принято единогласно.

Председатель экспертной комиссии /подпись/



Прокофьев М.Ф.

Ответственный секретарь экспертной комиссии /подпись/



Глинская Н.Б.

Член экспертной комиссии /подпись/



Калинин В.А.

**Протокол № 2**

по проведению государственной историко-культурной экспертизы проектной документации на проведение работ по сохранению объекта культурного наследия регионального значения «Жилой дом страхового общества "Россия" с садом и оградой», расположенного по адресу: г. Санкт-Петербург, Моховая ул., 27-29 лит. А.

Санкт-Петербург

«02» октября 2025 г.

**Присутствовали:**

**Председатель экспертной комиссии:** Прокофьев М.Ф.: аттестован в качестве государственного эксперта по проведению государственной историко-культурной экспертизы приказом МКРФ № 3493 от 25.12.2023 г.

**Ответственный секретарь экспертной комиссии:** Глиwickая Н.Б.: аттестована в качестве государственного эксперта по проведению государственной историко-культурной экспертизы приказом МКРФ № 3493 от 25.12.2023 г.

**Член экспертной комиссии:** Калинин В.А.: аттестован в качестве государственного эксперта по проведению государственной историко-культурной экспертизы приказом МКРФ № 3493 от 25.12.2023 г.

Повестка дня:

Рассмотрение представленных Заказчиком новых документов к ГИКСЭ.

**СЛУШАЛИ:** Глиwickую Н.Б. о новых документах к ГИКСЭ, предоставленных Заказчиком:

Выписка из Единого государственного реестра прав на недвижимое имущество и сделок с ним, содержащая сведения о зарегистрированных правах на квартиру по адресу: г. Санкт-Петербург, ул. Моховая, дом 27-29, лит. А, на кв. 37.

**ПОСТАНОВИЛИ:**

Принять новые предоставляемые Заказчиком документы для включения их в ГИКСЭ.

**Голосование:** 3 человека - за; против - нет; воздержавшихся - нет. Принято единогласно.

Председатель экспертной комиссии /подпись/

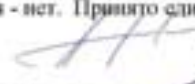

Прокофьев М.Ф.

Ответственный секретарь экспертной комиссии /подпись/



Глиwickая Н.Б.

Член экспертной комиссии /подпись/



Калинин В.А.

**Протокол № 3  
заседания экспертной комиссии**

по проведению государственной историко-культурной экспертизы проектной документации на проведение работ по сохранению объекта культурного наследия регионального значения «Жилой дом страхового общества “Россия” с садом и оградками», расположенного по адресу: г. Санкт-Петербург, Моховая ул., 27-29 лит. А.

г. Санкт-Петербург

"03" октября 2025г.

**Присутствовали:**

**Председатель экспертной комиссии: Прокофьев М.Ф.:** аттестован в качестве государственного эксперта по проведению государственной историко-культурной экспертизы приказом МКРФ № 3493 от 25.12.2023 г.

**Ответственный секретарь экспертной комиссии: Глинская Н.Б.:** аттестована в качестве государственного эксперта по проведению государственной историко-культурной экспертизы приказом МКРФ № 3493 от 25.12.2023 г.

**Член экспертной комиссии: Калинин В.А.:** аттестован в качестве государственного эксперта по проведению государственной историко-культурной экспертизы приказом МКРФ № 3493 от 25.12.2023 г.

**Повестка дня:**

Рассмотрение вывода государственной историко-культурной экспертизы проектной документации по объекту культурного наследия регионального значения «Жилой дом страхового общества “Россия” с садом и оградками», расположенного по адресу: г. Санкт-Петербург, Моховая ул., 27-29 лит. А, - *«Проект ремонта и приспособления для современного использования объекта культурного наследия регионального значения «Жилой дом страхового общества “Россия” с садом и оградками» в части перепланировки и переустройства квартиры №37, расположенного по адресу: г. Санкт-Петербург, ул. Моховая, дом 27-29, лит. А» (Шифр № 52Ж/1024/-/-)*, разработанная ООО «СтройЭлитПроект» в 2024г, согласование вывода и подписание Акта экспертизы цифровой электронной подписью; принятие решения о передаче акта государственной историко-культурной экспертизы Заказчику.

**ПОСТАНОВИЛИ:** Согласиться с тем, что предоставленная проектная документация *«Проект ремонта и приспособления для современного использования объекта культурного наследия регионального значения «Жилой дом страхового общества “Россия” с садом и оградками» в части перепланировки и переустройства квартиры №37, расположенного по адресу: г. Санкт-Петербург, ул. Моховая, дом 27-29, лит. А» (Шифр № 52Ж/1024/-/-)*, разработанная ООО «СтройЭлитПроект» в 2024г, соответствует требованиям законодательства Российской Федерации в области государственной охраны объектов культурного наследия, представить оформленный текст Акта экспертизы в электронном виде с формулировкой вывода.

Согласовать вывод и подписать акт государственной историко-культурной экспертизы в порядке, установленном Положением о государственной историко-

культурной экспертизе, утвержденным Постановлением Правительства от 25.04.2024 № 530.

Передать заказчику акт экспертизы, подписанный электронными подписями, со всеми прилагаемыми документами и материалами на электронном носителе в формате документа (PDF).

**Голосование:** 3 человека – за; против – нет; воздержавшихся – нет.

Принято единогласно.

Председатель экспертной комиссии /подпись/



Прокофьев М.Ф.

Ответственный секретарь экспертной комиссии /подпись/



Грицкая Н.Б.

Член экспертной комиссии /подпись/



Калинин В.А.

**Протокол № 4  
заседания Экспертной комиссии**

по проведению государственной историко-культурной экспертизы проектной документации на проведение работ по сохранению объекта культурного наследия регионального значения «Жилой дом страхового общества “Россия” с садом и огородами», расположенного по адресу: г. Санкт-Петербург, Моховая ул., 27-29 лит. А.

г. Санкт-Петербург

"04" декабря 2025г.

**Присутствовали:**

**Председатель экспертной комиссии:** Прокофьев М.Ф.: аттестован в качестве государственного эксперта по проведению государственной историко-культурной экспертизы приказом МКРФ № 3493 от 25.12.2023 г.

**Ответственный секретарь экспертной комиссии:** Глинская Н.Б.: аттестована в качестве государственного эксперта по проведению государственной историко-культурной экспертизы приказом МКРФ № 3493 от 25.12.2023 г.

**Член экспертной комиссии:** Калинин В.А.: аттестован в качестве государственного эксперта по проведению государственной историко-культурной экспертизы приказом МКРФ № 3493 от 25.12.2023 г.

Повестка дня:

1. О возобновлении проведения государственной историко-культурной экспертизы и работы Экспертной комиссии, на основании замечаний, представленных в письме КГИОП от 17 ноября 2025г. № 01-24-3069/25-0-1.
2. О внесении изменений в Протокол № 1 в связи с допущенными техническими ошибками.
3. О внесении Заказчиком изменений в проектную документацию на основании замечаний, представленных в письме КГИОП от 17 ноября 2025г. № 01-24-3069/25-0-1.
4. Рассмотрение представленных Заказчиком дополнительных документов к государственной историко-культурной экспертизе.
5. Определение основных направлений работы экспертов.
6. Утверждение календарного плана работы экспертной комиссии в связи с возобновлением работы экспертной комиссии.

1. О возобновлении проведения государственной историко-культурной экспертизы и работы Экспертной комиссии на основании замечаний, представленных в письме КГИОП от 17 ноября 2025г. № 01-24-3069/25-0-1.

**Слушавшие:** Прокофьева М.Ф.- о возобновлении проведения государственной историко-культурной экспертизы и работы Экспертной комиссии.

**Постановили:**

Возобновить проведение государственной историко-культурной экспертизы и работу Экспертной комиссии.

**Голосование:** 3 человека – за; против – нет; воздержавшихся – нет. Принято единогласно.

**2. О внесении изменений в Протокол № 1 в связи с допущенными техническими ошибками.**

**Слушав:** Прокофьева М.Ф. о внесении изменений в Протокол № 1 в связи с допущенными техническими ошибками.

**Постановил:** В связи с допущенными техническими ошибками внести изменения в Протокол № 1 организационного заседания экспертной комиссии по проведению государственной историко-культурной экспертизы проектной документации на проведение работ по сохранению объекта культурного наследия регионального значения «Жилой дом страхового общества «Россия» с садом и оградями», расположенного по адресу: г. Санкт-Петербург, Моховая ул., 27-29 лит. А; изложить раздел «Повестка дня» в следующей редакции:

*«Об утверждении состава членов экспертной комиссии для проведения государственной историко-культурной экспертизы проектной документации на проведение работ по сохранению объекта культурного наследия регионального значения «Жилой дом страхового общества «Россия» с садом и оградями», расположенного по адресу: г. Санкт-Петербург, Моховая ул., 27-29 лит. А, - «Проект ремонта и приспособления для современного использования объекта культурного наследия регионального значения «Жилой дом страхового общества «Россия» с садом и оградями» в части перепланировки и переустройства квартиры №37, расположенного по адресу: г. Санкт-Петербург, ул. Моховая, дом 27-29, лит. А» (Шифр № 52Ж/1024/-/-), разработанной ООО «СтройЭлитПроект» в 2024г. об избрании председателя экспертной комиссии и ее ответственного секретаря; об определении порядка работы и принятия решений экспертной комиссии; об определении основных направлений работы экспертов; об утверждении календарного плана работы экспертной комиссии; о принятии от заказчика документов для проведения экспертизы.»*

**Голосование:** 3 человека - за; против - нет; воздержавшихся - нет. Принято единогласно.

**3. О внесении Заказчиком изменений в проектную документацию на основании замечаний, представленных в письме КГИОП от 17 ноября 2025г. № 01-24-3069/25.0.1.**

**Слушав:** Прокофьева М.Ф. о внесении Заказчиком изменений в проектную документацию.

- проектная документация откорректирована.

Откорректированная проектная документация представлена экспертам Заказчиком на электронном носителе (диск) в формате переносимого документа (PDF) 04 декабря 2025г.

**Постановил:** при повторном рассмотрении проектной документации учесть предоставленные материалы с учетом внесенных корректировок.

**Голосование:** 3 человека – за; против – нет; воздержавшихся – нет.

#### **4. Рассмотрение представленных Заказчиком дополнительных документов к государственной историко-культурной экспертизе.**

**Слушав:** Глинскую Н.Б. — о дополнительных документах к государственной историко-культурной экспертизе, предоставленных Заказчиком:

- Распоряжение КГИОП от 20.03.2023 №180-рп о внесении изменений в распоряжение КГИОП от 21.12.2020 №495.
- Копию Плана границ территории объекта культурного наследия регионального значения «Жилой дом страхового общества “Россия”» (г. Санкт-Петербург, Моховая ул., 27-29) от 31.09.2005г.
- Доверенность № 78 АБ 6993454 от 18.10.2025г. от собственника квартиры Щербакова Альбина Рифкатовна.

**Постановили:** принять дополнительные, предоставленные Заказчиком документы для включения их в государственную историко-культурную экспертизу.

**Голосование:** 3 человека — за; против — нет; воздержавшихся — нет. Принято единогласно.

#### **5. Определение основных направлений работы экспертов.**

**Слушав:** Прокофьева М.Ф. — об определении основных направлений работы экспертов.

**Постановили:** определить следующие направления работы экспертов:

1. Калинин В.А. проводит анализ представленной заказчиком откорректированной проектной документации на предмет ее соответствия действующему законодательству по охране объектов культурного наследия.
2. Глинская Н.Б. проводит анализ проектных решений и сохранности элементов предмета охраны объекта культурного наследия.
3. Прокофьев М.Ф. оценивает полноту и комплектность представленной на экспертизу проектной документации, корректирует Акт государственной историко-культурной экспертизы и приложения к нему.

**Голосование:** 3 человека – за; против - нет; воздержавшихся - нет. Принято единогласно.

#### **6. Утверждение календарного плана работы экспертной комиссии в связи с возобновлением работы экспертной комиссии.**

**Слушав:** Прокофьева М.Ф. — об утверждении календарного плана работы Экспертной комиссии, учитывая сроки, необходимые на доработку заключения экспертизы и прилагаемых к нему документов и материалов, в связи с возобновлением работы Экспертной комиссии.

**Постановили:** В связи с возобновлением работы экспертной комиссии заключить дополнительные соглашения к договорам на проведение государственной историко-культурной экспертизы от 04.12.2025 г. и, учитывая сроки, необходимые на доработку заключения экспертизы и прилагаемых к нему документов и материалов с учетом корректировки проектной документации, утвердить следующий календарный план работы экспертной комиссии:

- **04.12.2025 г. – 09.12.2025 г.** – повторное рассмотрение представленной заказчиком

откорректированной проектной документации и внесение изменений в Акт государственной историко-культурной экспертизы.

- **10.12.2025 г.** – заседание комиссии, подписание заключения (акта) по результатам государственной историко-культурной экспертизы усиленными квалифицированными электронными подписями и передача заказчику со всеми прилагаемыми документами и материалами на электронном носителе в формате переносимого документа (PDF).

**Голосование:** 3 человека – за; против – нет; воздержавшихся - нет. Принято единогласно.

Председатель экспертной комиссии /подпись/



Прокофьев М.Ф.

Ответственный секретарь экспертной комиссии /подпись/



Глинская Н.Б.

Член экспертной комиссии /подпись/



Калинин В.А.

**Протокол № 5.  
заседания Экспертной комиссии**

по проведению государственной историко-культурной экспертизы проектной документации на проведение работ по сохранению объекта культурного наследия регионального значения «Жилой дом страхового общества “Россия” с садом и оградями», расположенного по адресу: г. Санкт-Петербург, Моховая ул., 27-29 лит. А.

г. Санкт-Петербург

«10» декабря 2025 г.

Присутствовали:

**Присутствовали аттестованные эксперты:**

**Председатель экспертной комиссии:** Прокофьев М.Ф.: аттестован в качестве государственного эксперта по проведению государственной историко-культурной экспертизы приказом МКРФ № 3493 от 25.12.2023 г.

**Ответственный секретарь экспертной комиссии:** Глинская Н.Б.: аттестована в качестве государственного эксперта по проведению государственной историко-культурной экспертизы приказом МКРФ № 3493 от 25.12.2023 г.

**Член экспертной комиссии:** Калинин В.А.: аттестован в качестве государственного эксперта по проведению государственной историко-культурной экспертизы приказом МКРФ № 3493 от 25.12.2023 г.

Повестка дня:

1. Обсуждение экспертных выводов государственной историко-культурной экспертизы проектной документации на проведение работ по сохранению объекта культурного наследия регионального значения «Жилой дом страхового общества “Россия” с садом и оградями», расположенного по адресу: г. Санкт-Петербург, Моховая ул., 27-29 лит. А, - *«Проект ремонта и приспособления для современного использования объекта культурного наследия регионального значения «Жилой дом страхового общества “Россия” с садом и оградями» в части перепланировки и переустройства квартиры №37, расположенного по адресу: г. Санкт-Петербург, ул. Моховая, дом 27-29, лит. А» (Шифр № 52Ж/1024/-/-), разработанная ООО «СтройЭлитПроект» в 2024г., (далее – проектная документация) после внесения изменений в связи с корректировкой проектной документации.*
2. Согласование заключительных выводов и подписание заключения государственной историко-культурной экспертизы (акта), заверенного электронными подписями экспертов (Прокофьева М.Ф., Глинской Н.Б., Калинин В.А.)
3. Принятие решения о передаче заключения государственной историко-культурной экспертизы (акта) Заказчику экспертизы.

**Слушали:** Прокофьева М.Ф., Глинской Н.Б., Калинин В.А.

**Постановили:**

1. Члены Экспертной комиссии согласились с тем, что предоставленная на экспертизу проектная документация, разработанная ООО «СтройЭлитПроект» в 2024г. соответствует требованиям законодательства Российской Федерации в области государственной охраны объектов культурного наследия, и представили оформленный текст заключения (акта) экспертизы в электронном виде с формулировкой вывода.
2. Члены Экспертной комиссии согласовали вывод заключения (акта) государственной историко-культурной экспертизы проектной документации и произвели его подписание усиленными квалифицированными электронными подписями в порядке, установленном Положением о государственной историко-культурной экспертизе, утвержденное Постановлением Правительства от 25.04.2024 № 530.
3. Постановили передать заказчику заключение (акт) экспертизы, подписанное усиленными квалифицированными электронными подписями, со всеми прилагаемыми документами и материалами на электронном носителе в формате переносимого документа (PDF) и sig.

**Голосование по всем вопросам одновременно:**

3 человека - за; против - нет; воздержавшихся - нет. Принято единогласно.

Председатель экспертной комиссии /подпись/

Прокофьев М.Ф.

Ответственный секретарь экспертной комиссии /подпись/

Глинская Н.Б.

Член экспертной комиссии /подпись/

Калинин В.А.

**Протокол № 6  
заседания Экспертной комиссии**

по проведению государственной историко-культурной экспертизы проектной документации на проведение работ по сохранению объекта культурного наследия регионального значения «Жилой дом страхового общества “Россия” с садом и огородами», расположенного по адресу: г. Санкт-Петербург, Моховая ул., 27-29 лит. А.

г. Санкт-Петербург

"04" февраля 2026г.

**Присутствовали:**

**Председатель экспертной комиссии:** Прокофьев М.Ф.: аттестован в качестве государственного эксперта по проведению государственной историко-культурной экспертизы приказом МКРФ № 3493 от 25.12.2023 г.

**Ответственный секретарь экспертной комиссии:** Глинская Н.Б.: аттестована в качестве государственного эксперта по проведению государственной историко-культурной экспертизы приказом МКРФ № 3493 от 25.12.2023 г.

**Член экспертной комиссии:** Калинин В.А.: аттестован в качестве государственного эксперта по проведению государственной историко-культурной экспертизы приказом МКРФ № 3493 от 25.12.2023 г.

Повестка дня:

1. О возобновлении проведения государственной историко-культурной экспертизы и работы Экспертной комиссии, на основании замечаний, представленных в письме КГИОП от 27 января 2026г. № 01-24-3958/25-0-1.
2. О внесении изменений в Протокол № 4 в связи с допущенными техническими ошибками.
3. О внесении Заказчиком изменений в проектную документацию на основании замечаний, представленных в письме КГИОП от 27 января 2026г. № 01-24-3958/25-0-1.
4. Определение основных направлений работы экспертов.
5. Утверждение календарного плана работы экспертной комиссии в связи с возобновлением работы экспертной комиссии.

1. О возобновлении проведения государственной историко-культурной экспертизы и работы Экспертной комиссии на основании замечаний, представленных в письме КГИОП от 27 января 2026г. № 01-24-3958/25-0-1.

**Слушали:** Прокофьева М.Ф.- о возобновлении проведения государственной историко-культурной экспертизы и работы Экспертной комиссии.

**Постановили:**

Возобновить проведение государственной историко-культурной экспертизы и работу Экспертной комиссии.

**Голосование:** 3 человека – за; против – нет; воздержавшихся – нет. Принято единогласно.

## 2. О внесении изменений в Протокол № 4 в связи с допущенными техническими ошибками.

**Слушали:** Прокофьева М.Ф. о внесении изменений в Протокол № 4 в связи с допущенными техническими ошибками.

**Постановили:** В связи с допущенными техническими ошибками внести изменения в Протокол № 4 заседания экспертной комиссии по проведению государственной историко-культурной экспертизы проектной документации на проведение работ по сохранению объекта культурного наследия регионального значения «Жилой дом страхового общества "Россия" с садом и оградами», расположенного по адресу: г. Санкт-Петербург, Моховая ул., 27-29 лит. А.; изложить в следующей редакции:

⚡

*Протокол № 4 заседания Экспертной комиссии по проведению государственной историко-культурной экспертизы проектной документации на проведение работ по сохранению объекта культурного наследия регионального значения «Жилой дом страхового общества "Россия" с садом и оградами», расположенного по адресу: г. Санкт-Петербург, Моховая ул., 27-29 лит. А.*

г. Санкт-Петербург

"04" декабря 2025г.

Присутствовали:

*Председатель экспертной комиссии: Прокофьев М.Ф.: аттестован в качестве государственного эксперта по проведению государственной историко-культурной экспертизы приказом МКРФ № 3493 от 25.12.2023 г.*

*Ответственный секретарь экспертной комиссии: Глинская Н.Б.: аттестована в качестве государственного эксперта по проведению государственной историко-культурной экспертизы приказом МКРФ № 3493 от 25.12.2023 г.*

*Член экспертной комиссии: Калинин В.А.: аттестован в качестве государственного эксперта по проведению государственной историко-культурной экспертизы приказом МКРФ № 3493 от 25.12.2023 г.*

Повестка дня:

1. О возобновлении проведения государственной историко-культурной экспертизы и работы Экспертной комиссии, на основании замечаний, представленных в письме КГИОП от 17 ноября 2025г. № 01-24-3063/25-0-1.
2. О внесении изменений в Протокол № 1 в связи с допущенными техническими ошибками.
3. О внесении Заказчиком изменений в проектную документацию на основании замечаний, представленных в письме КГИОП от 17 ноября 2025г. № 01-24-3063/25-0-1.
4. Рассмотрение представленных Заказчиком дополнительных документов к государственной историко-культурной экспертизе.
5. Определение основных направлений работы экспертов.
6. Утверждение календарного плана работы экспертной комиссии в связи с возобновлением работы экспертной комиссии.

1. О возобновлении проведения государственной историко-культурной экспертизы и работы Экспертной комиссии на основании замечаний, представленных в письме КГИОП от 17 ноября 2025г. № 01-24-3063/25-0-1.

*Слушали: Прокофьева М.Ф.- о возобновлении проведения государственной историко-*

культурной экспертизы и работы Экспертной комиссии.

Постановил возобновить проведение государственной историко-культурной экспертизы и работу Экспертной комиссии.

Голосование: 3 человека – за; против – нет; воздержавшихся – нет. Принято единогласно.

2. О внесении изменений в Протокол № 1 в связи с допущенными техническими ошибками.

Слушать Прокофьева М.Ф. о внесении изменений в Протокол № 1 в связи с допущенными техническими ошибками.

Постановил в связи с допущенными техническими ошибками внести изменения в Протокол № 1 организационного заседания экспертной комиссии по проведению государственной историко-культурной экспертизы проектной документации на проведение работ по сохранению объекта культурного наследия регионального значения «Жилой дом страхового общества "Россия" с садом и оградой», расположенного по адресу: г. Санкт-Петербург, Моховая ул., 27-29 лит. А; изложить раздел «Повестка дня» в следующей редакции:

⚭

1. Утверждение состава членов экспертной комиссии.
2. Выборы председателя экспертной комиссии.
3. Выборы ответственного секретаря экспертной комиссии.
4. Определение порядка работы и принятия решений экспертной комиссии.
5. Определение основных направлений работы экспертов.
6. Утверждение календарного плана работы экспертной комиссии.
7. Определение перечня документов, запрашиваемых у Заказчика для проведения экспертизы.»

Голосование: 3 человека - за; против - нет; воздержавшихся - нет. Принято единогласно.

3. О внесении Заказчиком изменений в проектную документацию на основании замечаний, представленных в письме КГИОП от 17 ноября 2025г. № 01-24-3063/25-0-1.

Слушать Прокофьева М.Ф. о внесении Заказчиком изменений в проектную документацию.

- проектная документация откорректирована.

Откорректированная проектная документация представлена экспертам Заказчиком на электронном носителе (диск) в формате переносимого документа (PDF) 04 декабря 2025г.

Постановил при повторном рассмотрении проектной документации учесть предоставленные материалы с учетом внесенных корректировок.

Голосование: 3 человека – за; против – нет; воздержавшихся – нет. Принято единогласно.

4. Рассмотрение представленных Заказчиком дополнительных документов к государственной историко-культурной экспертизе.

Слушать Глинскую Н.Б. — о дополнительных документах к государственной историко-культурной экспертизе, предоставленных Заказчиком:

- Распоряжение КГИОП от 20.03.2023 №180-рп о внесении изменений в распоряжение КГИОП от 21.12.2020 №495.

- *Копию Плана границ территории объекта культурного наследия регионального значения «Жилой дом страхового общества "Россия"» (г. Санкт-Петербург, Моховая ул., 27-29) от 31.09.2005г.*

- *Доверенность № 78 АБ 6993454 от 18.10.2025г. от собственника квартиры Щербачова Альбина Рифкатовна.*

*Постановил: принять дополнительные, предоставленные Заказчиком документы для включения их в государственную историко-культурную экспертизу.*

*Голосование: 3 человека — за; против — нет; воздержавшихся — нет. Принято единогласно.*

#### 5. Определение основных направлений работы экспертов.

*Слушав: Прокофьева М.Ф. — об определении основных направлений работы экспертов.*

*Постановил: определить следующие направления работы экспертов:*

1. *Калинин В.А. проводит анализ представленной заказчиком откорректированной проектной документации на предмет ее соответствия действующему законодательству по охране объектов культурного наследия.*

2. *Глинская Н.Б. проводит анализ проектных решений и сохранности элементов предмета охраны объекта культурного наследия.*

3. *Прокофьев М.Ф. оценивает полноту и комплектность представленной на экспертизу проектной документации, корректирует Акт государственной историко-культурной экспертизы и приложения к нему.*

*Голосование: 3 человека – за; против - нет; воздержавшихся - нет. Принято единогласно.*

#### 6. Утверждение календарного плана работы экспертной комиссии в связи с возобновлением работы экспертной комиссии.

*Слушав: Прокофьева М.Ф. — об утверждении календарного плана работы Экспертной комиссии, учитывая сроки, необходимые на доработку заключения экспертизы и прилагаемых к нему документов и материалов, в связи с возобновлением работы Экспертной комиссии.*

*Постановил: В связи с возобновлением работы экспертной комиссии заключить дополнительные соглашения к договорам на проведение государственной историко-культурной экспертизы от 04.12.2025 г. и, учитывая сроки, необходимые на доработку заключения экспертизы и прилагаемых к нему документов и материалов с учетом корректировки проектной документации, утвердить следующий календарный план работы экспертной комиссии:*

*- 04.12.2025 г. – 09.12.2025 г. – повторное рассмотрение представленной заказчиком откорректированной проектной документации и внесение изменений в Акт государственной историко-культурной экспертизы,*

*- 10.12.2025 г. – заседание комиссии, подписание заключения (акта) по результатам государственной историко-культурной экспертизы усиленными квалифицированными электронными подписями и передача заказчику со всеми прилагаемыми документами и материалами на электронном носителе в формате переносимого документа (PDF).*

*Голосование: 3 человека – за; против – нет; воздержавшихся - нет. Принято*

единогласно.

<i>Председатель экспертной комиссии /подпись/</i>	<i>Прокофьев М.Ф.</i>
<i>Ответственный секретарь экспертной комиссии /подпись/</i>	<i>Глинская Н.Б.</i>
<i>Член экспертной комиссии /подпись/</i>	<i>Калинин В.А. »</i>

**Голосование:** 3 человека - за; против - нет; воздержавшихся - нет. Принято единогласно.

**3. О внесении Заказчиком изменений в проектную документацию на основании замечаний, представленных в письме КГНОП от 27 января 2026г. № 01-24-3958/25-0-1.**

**Слушали:** Прокофьева М.Ф. о внесении Заказчиком изменений в проектную документацию.

- проектная документация откорректирована.

Откорректированная проектная документация представлена экспертам Заказчиком на электронном носителе (диск) в формате переносимого документа (PDF) 04 февраля 2026г.

**Постановили:** при повторном рассмотрении проектной документации учесть предоставленные материалы с учетом внесенных корректировок.

**Голосование:** 3 человека – за; против – нет; воздержавшихся – нет.

**Постановили:** принять дополнительные, предоставленные Заказчиком документы для включения их в государственную историко-культурную экспертизу.

**Голосование:** 3 человека — за; против — нет; воздержавшихся — нет. Принято единогласно.

**4. Определение основных направлений работы экспертов.**

**Слушали:** Прокофьева М.Ф. – об определении основных направлений работы экспертов.

**Постановили:** определить следующие направления работы экспертов:

1. Калинин В.А. проводит анализ представленной заказчиком откорректированной проектной документации на предмет ее соответствия действующему законодательству по охране объектов культурного наследия.
2. Глинская Н.Б. проводит анализ проектных решений и сохранности элементов предмета охраны объекта культурного наследия.
3. Прокофьев М.Ф. оценивает полноту и комплектность представленной на экспертизу проектной документации, корректирует Акт государственной историко-культурной экспертизы и приложения к нему.

**Голосование:** 3 человека – за; против - нет; воздержавшихся - нет. Принято единогласно.

**5. Утверждение календарного плана работы экспертной комиссии в связи с возобновлением работы экспертной комиссии.**

**Стушие:** Прокофьев М.Ф. – об утверждении календарного плана работы Экспертной комиссии, учитывая сроки, необходимые на доработку заключения экспертизы и прилагаемых к нему документов и материалов, в связи с возобновлением работы Экспертной комиссии.

**Постановил:** В связи с возобновлением работы экспертной комиссии заключить дополнительные соглашения к договорам на проведение государственной историко-культурной экспертизы от 04.02.2026 г. и, учитывая сроки, необходимые на доработку заключения экспертизы и прилагаемых к нему документов и материалов с учетом корректировки проектной документации, утвердить следующий календарный план работы экспертной комиссии:

- **04.02.2026 г. – 09.02.2026 г.** – повторное рассмотрение представленной заказчиком откорректированной проектной документации и внесение изменений в Акт государственной историко-культурной экспертизы.

- **10.02.2026 г.** – заседание комиссии, подписание заключения (акта) по результатам государственной историко-культурной экспертизы усиленными квалифицированными электронными подписями и передача заказчику со всеми прилагаемыми документами и материалами на электронном носителе в формате переносимого документа (PDF).

**Голосование:** 3 человека – за; против – нет; воздержавшихся - нет. Принято единогласно.

Председатель экспертной комиссии /подпись/



Прокофьев М.Ф.

Ответственный секретарь экспертной комиссии /подпись/



Гливицкая Н.Б.

Член экспертной комиссии /подпись/



Калинин В.А.

**Протокол № 7  
заседания Экспертной комиссии**

по проведению государственной историко-культурной экспертизы проектной документации на проведение работ по сохранению объекта культурного наследия регионального значения «Жилой дом страхового общества “Россия” с садом и оградами», расположенного по адресу: г. Санкт-Петербург, Моховая ул., 27-29 лит. А.

г. Санкт-Петербург

«10» февраля 2026 г.

Присутствовали:

**Присутствовали аттестованные эксперты:**

**Председатель экспертной комиссии:** Прокофьев М.Ф.: аттестован в качестве государственного эксперта по проведению государственной историко-культурной экспертизы приказом МКРФ № 3493 от 25.12.2023 г.

**Ответственный секретарь экспертной комиссии:** Глинская Н.Б.: аттестована в качестве государственного эксперта по проведению государственной историко-культурной экспертизы приказом МКРФ № 3493 от 25.12.2023 г.

**Член экспертной комиссии:** Калинин В.А.: аттестован в качестве государственного эксперта по проведению государственной историко-культурной экспертизы приказом МКРФ № 3493 от 25.12.2023 г.

Повестка дня:

1. Обсуждение экспертных выводов государственной историко-культурной экспертизы проектной документации на проведение работ по сохранению объекта культурного наследия регионального значения «Жилой дом страхового общества “Россия” с садом и оградами», расположенного по адресу: г. Санкт-Петербург, Моховая ул., 27-29 лит. А, - *«Проект ремонта и приспособления для современного использования объекта культурного наследия регионального значения «Жилой дом страхового общества “Россия” с садом и оградами» в части перепланировки и переустройства квартиры №37, расположенного по адресу: г. Санкт-Петербург, ул. Моховая, дом 27-29, лит. А» (Шифр № 52Ж/1024/-/-), разработанная ООО «СтройЭлитПроект» в 2024г., (далее – проектная документация) после внесения изменений в связи с корректировкой проектной документации.*
2. Согласование заключительных выводов и подписание заключения государственной историко-культурной экспертизы (акта), заверенного электронными подписями экспертов (Прокофьева М.Ф., Глинской Н.Б., Калинин В.А.)
3. Принятие решения о передаче заключения государственной историко-культурной экспертизы (акта) Заказчику экспертизы.

**Слушав:** Прокофьева М.Ф., Глиńskiej Н.Б., Калинин В.А.

**Постановили:**

1. Члены Экспертной комиссии согласились с тем, что предоставленная на экспертизу проектная документация, разработанная ООО «СтройЭлитПроект» в 2024г. соответствует требованиям законодательства Российской Федерации в области государственной охраны объектов культурного наследия, и представили оформленный текст заключения (акта) экспертизы в электронном виде с формулировкой вывода.
2. Члены Экспертной комиссии согласовали вывод заключения (акта) государственной историко-культурной экспертизы проектной документации и произвели его подписание усиленными квалифицированными электронными подписями в порядке, установленном Положением о государственной историко-культурной экспертизе, утвержденное Постановлением Правительства от 25.04.2024 № 530.
3. Постановили передать заказчику заключение (акт) экспертизы, подписанное усиленными квалифицированными электронными подписями, со всеми прилагаемыми документами и материалами на электронном носителе в формате переносимого документа (PDF) и sig.

**Голосование по всем вопросам одновременно:**

3 человека - за, против - нет, воздержавшихся - нет. Принято единогласно.

Председатель экспертной комиссии /подпись/

Прокофьев М.Ф.

Ответственный секретарь экспертной комиссии /подпись/

Глинская Н.Б.

Член экспертной комиссии /подпись/

Калинин В.А.

**Протокол № 8**  
**заседания Экспертной комиссии**

по проведению государственной историко-культурной экспертизы проектной документации на проведение работ по сохранению объекта культурного наследия регионального значения «Жилой дом страхового общества “Россия” с садом и оградами», расположенного по адресу: г. Санкт-Петербург, Моховая ул., 27-29 лит. А.

г. Санкт-Петербург

"23" марта 2026г.

**Присутствовали:**

**Председатель экспертной комиссии:** Прокофьев М.Ф.: аттестован в качестве государственного эксперта по проведению государственной историко-культурной экспертизы приказом МКРФ № 3493 от 25.12.2023 г.

**Ответственный секретарь экспертной комиссии:** Глинская Н.Б.: аттестована в качестве государственного эксперта по проведению государственной историко-культурной экспертизы приказом МКРФ № 3493 от 25.12.2023 г.

**Член экспертной комиссии:** Калинин В.А.: аттестован в качестве государственного эксперта по проведению государственной историко-культурной экспертизы приказом МКРФ № 3493 от 25.12.2023 г.

Повестка дня:

1. О возобновлении проведения государственной историко-культурной экспертизы и работы Экспертной комиссии, на основании замечаний, представленных в письме КГИОП от 11 марта 2026г. № 01-27-139/26-0-1.
2. О внесении Заказчиком изменений в проектную документацию на основании замечаний, представленных в письме КГИОП от 11 марта 2026г. № 01-27-139/26-0-1.
3. Определение основных направлений работы экспертов.
4. Утверждение календарного плана работы экспертной комиссии в связи с возобновлением работы экспертной комиссии.

1. О возобновлении проведения государственной историко-культурной экспертизы и работы Экспертной комиссии на основании замечаний, представленных в письме КГИОП от 11 марта 2026г. № 01-27-139/26-0-1.

**Слушали:** Прокофьева М.Ф.- о возобновлении проведения государственной историко-культурной экспертизы и работы Экспертной комиссии.

**Постановили:**

Возобновить проведение государственной историко-культурной экспертизы и работу Экспертной комиссии.

**Голосовали:** 3 человека – за; против – нет; воздержавшихся – нет. Принято единогласно.

2. О внесении Заказчиком изменений в проектную документацию на основании замечаний, представленных в письме КГИОП от 11 марта 2026г. № 01-27-139/26-0-1.

**Слушав:** Прокофьева М.Ф. о внесении Заказчиком изменений в проектную документацию.

- проектная документация откорректирована.

Откорректированная проектная документация представлена экспертам Заказчиком на электронном носителе (диск) в формате переносимого документа (PDF) 23 марта 2026г.

**Постановил:** при повторном рассмотрении проектной документации учесть предоставленные материалы с учетом внесенных корректировок.

**Голосование:** 3 человека – за; против – нет; воздержавшихся – нет.

**Постановил:** принять дополнительные, предоставленные Заказчиком документы для включения их в государственную историко-культурную экспертизу.

**Голосование:** 3 человека — за; против — нет; воздержавшихся — нет. Принято единогласно.

### **3. Определение основных направлений работы экспертов.**

**Слушав:** Прокофьева М.Ф. – об определении основных направлений работы экспертов.

**Постановил:** определить следующие направления работы экспертов:

1. Калинин В.А. проводит анализ представленной заказчиком откорректированной проектной документации на предмет ее соответствия действующему законодательству по охране объектов культурного наследия.
2. Глинская Н.Б. проводит анализ проектных решений и сохранности элементов предмета охраны объекта культурного наследия.
3. Прокофьев М.Ф. оценивает полноту и комплектность представленной на экспертизу проектной документации, корректирует Акт государственной историко-культурной экспертизы и приложения к нему.

**Голосование:** 3 человека – за; против - нет; воздержавшихся - нет. Принято единогласно.

### **4. Утверждение календарного плана работы экспертной комиссии в связи с возобновлением работы экспертной комиссии.**

**Слушав:** Прокофьева М.Ф. – об утверждении календарного плана работы Экспертной комиссии, учитывая сроки, необходимые на доработку заключения экспертизы и прилагаемых к нему документов и материалов, в связи с возобновлением работы Экспертной комиссии.

**Постановил:** В связи с возобновлением работы экспертной комиссии заключить дополнительные соглашения к договорам на проведение государственной историко-культурной экспертизы от 04.02.2026 г. и, учитывая сроки, необходимые на доработку заключения экспертизы и прилагаемых к нему документов и материалов с учетом корректировки проектной документации, утвердить следующий календарный план работы экспертной комиссии:

- **23.03.2026 г.** – повторное рассмотрение представленной заказчиком откорректированной проектной документации и внесение изменений в Акт государственной историко-культурной экспертизы.

- **24.03.2026 г.** – заседание комиссии, подписание заключения (акта) по результатам государственной историко-культурной экспертизы усиленными квалифицированными электронными подписями и передача заказчику со всеми прилагаемыми документами и материалами на электронном носителе в формате переносимого документа (PDF).

**Голосование:** 3 человека – за; против – нет; воздержавшихся - нет. Принято единогласно.

Председатель экспертной комиссии /подпись/



Прокофьев М.Ф.

Ответственный секретарь экспертной комиссии /подпись/



Гливицкая Н.Б.

Член экспертной комиссии /подпись/



Калинин В.А.

**Протокол № 9**  
**заседания Экспертной комиссии**

по проведению государственной историко-культурной экспертизы проектной документации на проведение работ по сохранению объекта культурного наследия регионального значения «Жилой дом страхового общества “Россия” с садом и оградями», расположенного по адресу: г. Санкт-Петербург, Моховая ул., 27-29 лит. А.

г. Санкт-Петербург

«24» марта 2026 г.

Присутствовали:

**Присутствовали аттестованные эксперты:**

**Председатель экспертной комиссии:** Прокофьев М.Ф.: аттестован в качестве государственного эксперта по проведению государственной историко-культурной экспертизы приказом МКРФ № 3493 от 25.12.2023 г.

**Ответственный секретарь экспертной комиссии:** Глиwickая Н.Б.: аттестована в качестве государственного эксперта по проведению государственной историко-культурной экспертизы приказом МКРФ № 3493 от 25.12.2023 г.

**Член экспертной комиссии:** Калинин В.А.: аттестован в качестве государственного эксперта по проведению государственной историко-культурной экспертизы приказом МКРФ № 3493 от 25.12.2023 г.

Повестка дня:

1. Обсуждение экспертных выводов государственной историко-культурной экспертизы проектной документации на проведение работ по сохранению объекта культурного наследия регионального значения «Жилой дом страхового общества “Россия” с садом и оградями», расположенного по адресу: г. Санкт-Петербург, Моховая ул., 27-29 лит. А, - *«Проект ремонта и приспособления для современного использования объекта культурного наследия регионального значения «Жилой дом страхового общества “Россия” с садом и оградями» в части перепланировки и переустройства квартиры №37, расположенного по адресу: г. Санкт-Петербург, ул. Моховая, дом 27-29, лит. А» (Шифр № 52Ж/1024/-/-), разработанная ООО «СтройЭлитПроект» в 2024г., (далее – проектная документация) после внесения изменений в связи с корректировкой проектной документации.*
2. Согласование заключительных выводов и подписание заключения государственной историко-культурной экспертизы (акта), заверенного электронными подписями экспертов (Прокофьева М.Ф., Глиwickой Н.Б., Калинин В.А.)
3. Принятие решения о передаче заключения государственной историко-культурной экспертизы (акта) Заказчику экспертизы.

**Слушавшие:** Прокофьева М.Ф., Глинской Н.Б., Калинин В.А.

**Постановили:**

1. Члены Экспертной комиссии согласились с тем, что предоставленная на экспертизу проектная документация, разработанная ООО «СтройЭлитПроект» в 2024г. соответствует требованиям законодательства Российской Федерации в области государственной охраны объектов культурного наследия, и представили оформленный текст заключения (акта) экспертизы в электронном виде с формулировкой вывода.
2. Члены Экспертной комиссии согласовали вывод заключения (акта) государственной историко-культурной экспертизы проектной документации и произвели его подписание усиленными квалифицированными электронными подписями в порядке, установленном Положением о государственной историко-культурной экспертизе, утвержденное Постановлением Правительства от 25.04.2024 № 530.
3. Постановили передать заказчику заключение (акт) экспертизы, подписанное усиленными квалифицированными электронными подписями, со всеми прилагаемыми документами и материалами на электронном носителе в формате переносимого документа (PDF) и sig.

**Голосование по всем вопросам одновременно:**

3 человека - за; против - нет; воздержавшихся - нет. Принято единогласно.

Председатель экспертной комиссии /подпись/

Прокофьев М.Ф.

Ответственный секретарь экспертной комиссии /подпись/

Глинская Н.Б.

Член экспертной комиссии /подпись/

Калинин В.А.

**Приложение № 04**

К акту по результатам государственной историко-культурной экспертизы проектной документации на проведение работ по сохранению объекта культурного наследия регионального значения «Жилой дом страхового общества “Россия” с садом и оградами» (г. Санкт-Петербург, Моховая ул., 27-29) - «Проект ремонта и приспособления для современного использования объекта культурного наследия регионального значения «Жилой дом страхового общества “Россия” с садом и оградами» в части перепланировки и переустройства квартиры №37, расположенного по адресу: г. Санкт-Петербург, ул. Моховая, дом 27-29, лит. А» (Шифр № 52Ж/1024/-/-), разработанный ООО «СтройЭлитПроект» в 2024г, с целью определения соответствия проектной документации требованиям законодательства Российской Федерации в области государственной охраны объектов культурного наследия.

## Материалы фотофиксации.

От 02.06.2025г.

1. ОКН регионального значения «Жилой дом страхового общества “Россия” с садом и оградами» (г. Санкт-Петербург, Моховая ул., 27-29) Лицевой фасад
2. ОКН регионального значения «Жилой дом страхового общества “Россия” с садом и оградами» (г. Санкт-Петербург, Моховая ул., 27-29) Лицевой фасад
3. ОКН регионального значения «Жилой дом страхового общества “Россия” с садом и оградами» (г. Санкт-Петербург, Моховая ул., 27-29) Лицевой фасад
4. ОКН регионального значения «Жилой дом страхового общества “Россия” с садом и оградами» (г. Санкт-Петербург, Моховая ул., 27-29) Дворовый фасад
5. ОКН регионального значения «Жилой дом страхового общества “Россия” с садом и оградами» (г. Санкт-Петербург, Моховая ул., 27-29) Вход в кв. 37
6. ОКН регионального значения «Жилой дом страхового общества “Россия” с садом и оградами» (г. Санкт-Петербург, Моховая ул., 27-29). Квартира № 37.
7. ОКН регионального значения «Жилой дом страхового общества “Россия” с садом и оградами» (г. Санкт-Петербург, Моховая ул., 27-29). Квартира № 37.
8. ОКН регионального значения «Жилой дом страхового общества “Россия” с садом и оградами» (г. Санкт-Петербург, Моховая ул., 27-29). Квартира № 37.
9. ОКН регионального значения «Жилой дом страхового общества “Россия” с садом и оградами» (г. Санкт-Петербург, Моховая ул., 27-29). Квартира № 37.
10. ОКН регионального значения «Жилой дом страхового общества “Россия” с садом и оградами» (г. Санкт-Петербург, Моховая ул., 27-29). Квартира № 37.
11. ОКН регионального значения «Жилой дом страхового общества “Россия” с садом и оградами» (г. Санкт-Петербург, Моховая ул., 27-29). Квартира № 37.
12. ОКН регионального значения «Жилой дом страхового общества “Россия” с садом и оградами» (г. Санкт-Петербург, Моховая ул., 27-29). Квартира № 37.
13. ОКН регионального значения «Жилой дом страхового общества “Россия” с садом и оградами» (г. Санкт-Петербург, Моховая ул., 27-29). Квартира № 37.
14. ОКН регионального значения «Жилой дом страхового общества “Россия” с садом и оградами» (г. Санкт-Петербург, Моховая ул., 27-29). Квартира № 37.
15. ОКН регионального значения «Жилой дом страхового общества “Россия” с садом и оградами» (г. Санкт-Петербург, Моховая ул., 27-29). Квартира № 37.
16. ОКН регионального значения «Жилой дом страхового общества “Россия” с садом и оградами» (г. Санкт-Петербург, Моховая ул., 27-29). Квартира № 37.





1. ОКН регионального значения «Жилой дом страхового общества “Россия” с садом и оградой» (г. Санкт-Петербург, Моховая ул., 27-29) Лицевой фасад



2. ОКН регионального значения «Жилой дом страхового общества “Россия” с садом и оградями» (г. Санкт-Петербург, Моховая ул., 27-29) Лицевой фасад



3. ОКН регионального значения «Жилой дом страхового общества “Россия” с садом и оградой» (г. Санкт-Петербург, Моховая ул., 27-29) Лицевой фасад



4. ОКН регионального значения «Жилой дом страхового общества “Россия” с садом и оградами» (г. Санкт-Петербург, Моховая ул., 27-29) Дворовый фасад

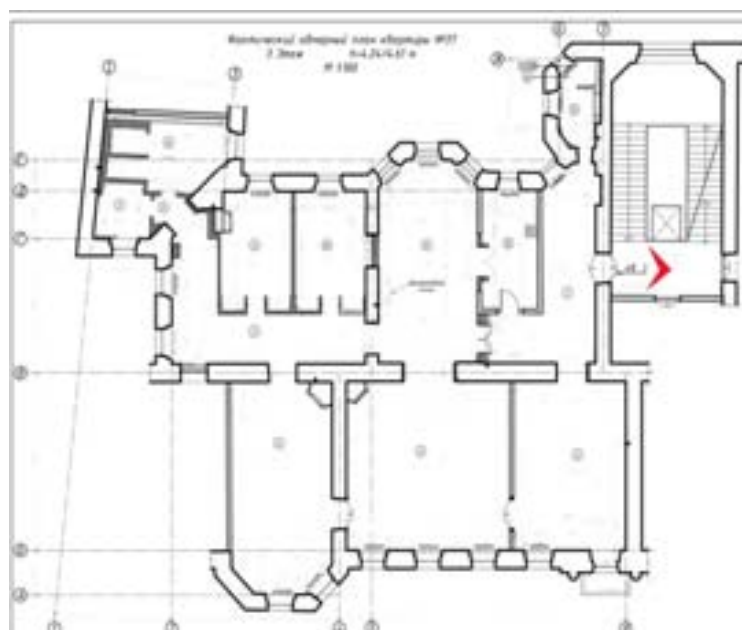

5. ОКН регионального значения «Жилой дом страхового общества “Россия” с садом и оградами» (г. Санкт-Петербург, Моховая ул., 27-29) Вход в кв. 37

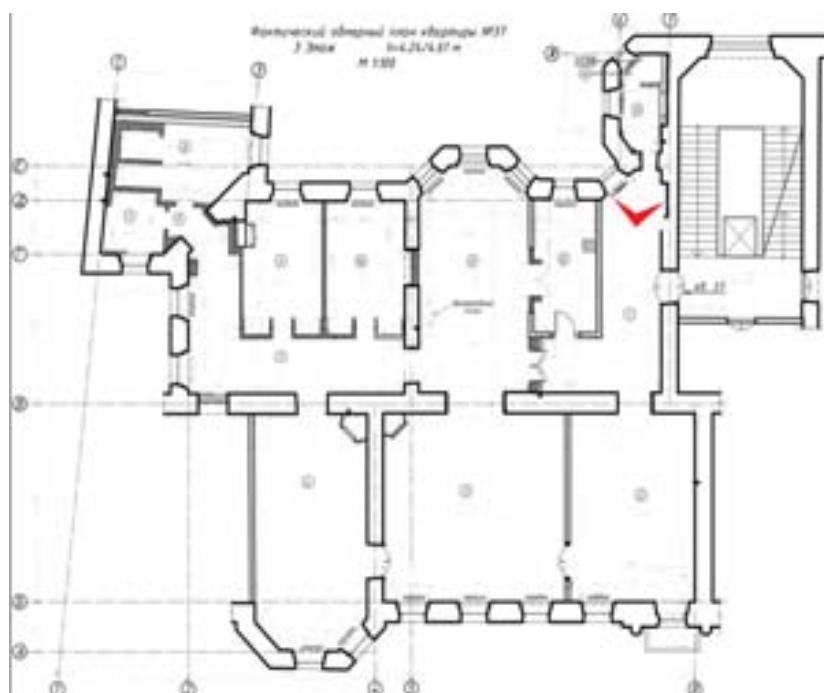

6. ОКН регионального значения «Жилой дом страхового общества «Россия» с садом и оградой» (г. Санкт-Петербург, Моховая ул., 27-29). Квартира № 37.

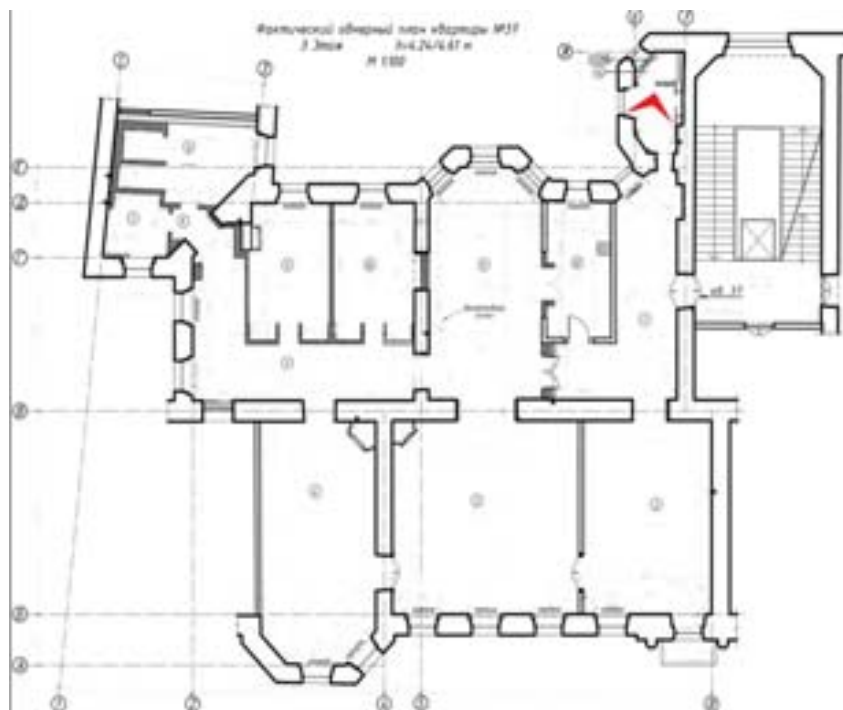

7. ОКН регионального значения «Жилой дом страхового общества «Россия» с садом и оградами» (г. Санкт-Петербург, Моховая ул., 27-29). Квартира № 37.

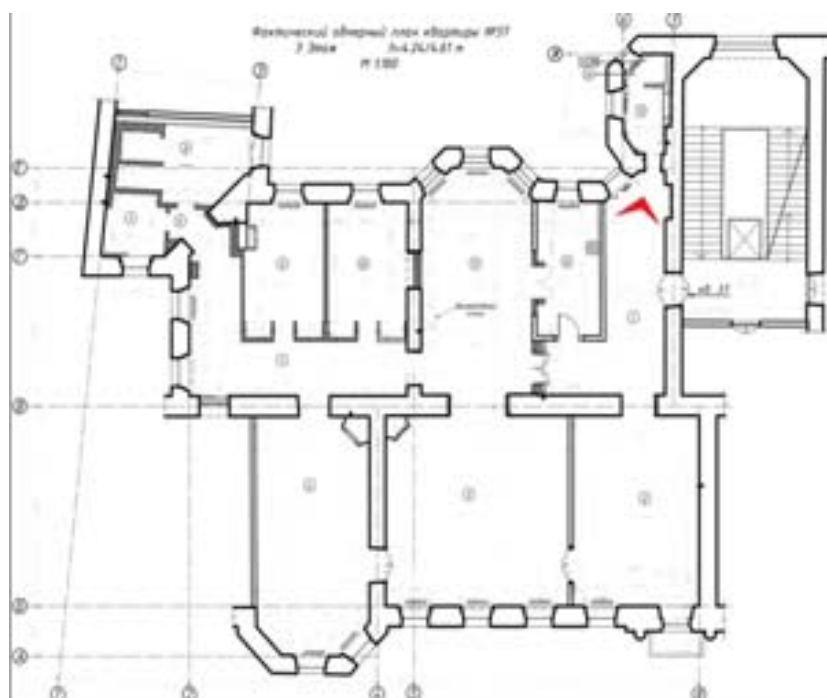

8. ОКН регионального значения «Жилой дом страхового общества “Россия” с садом и оградами» (г. Санкт-Петербург, Моховая ул., 27-29). Квартира № 37.

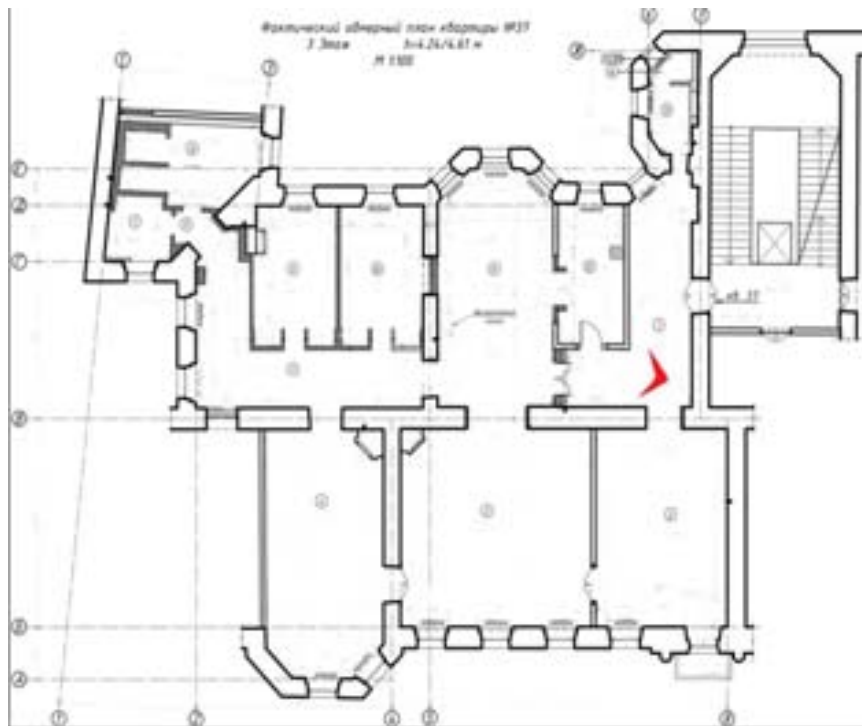

9. ОКН регионального значения «Жилой дом страхового общества «Россия» с садом и оградами» (г. Санкт-Петербург, Моховая ул., 27-29). Квартира № 37.

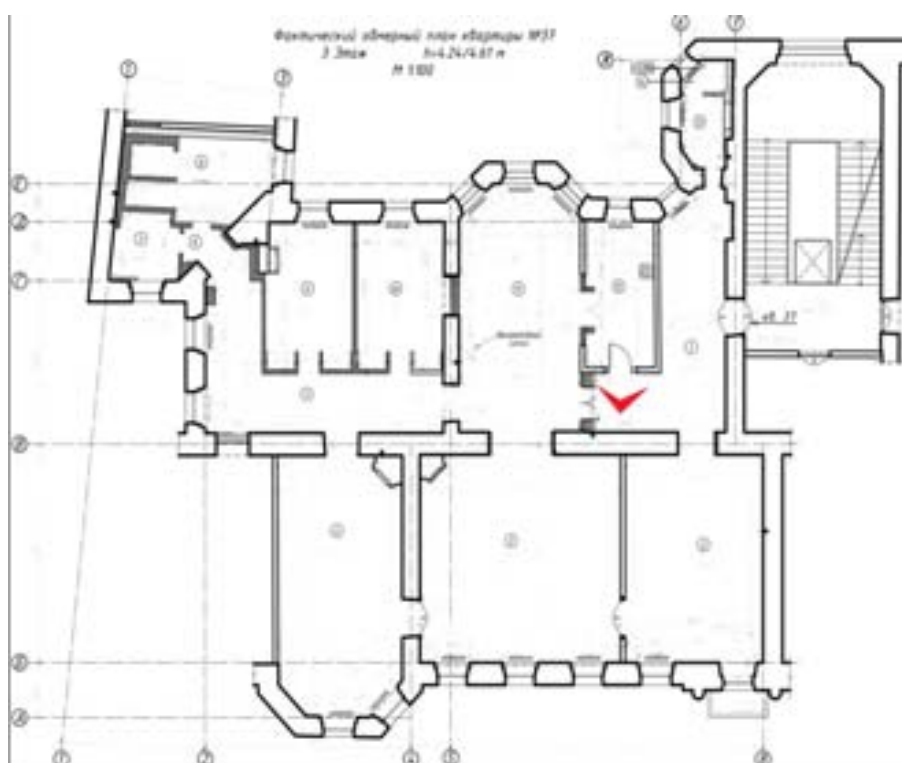

10. ОКН регионального значения «Жилой дом страхового общества «Россия» с садом и оградами» (г. Санкт-Петербург, Моховая ул., 27-29). Квартира № 37.

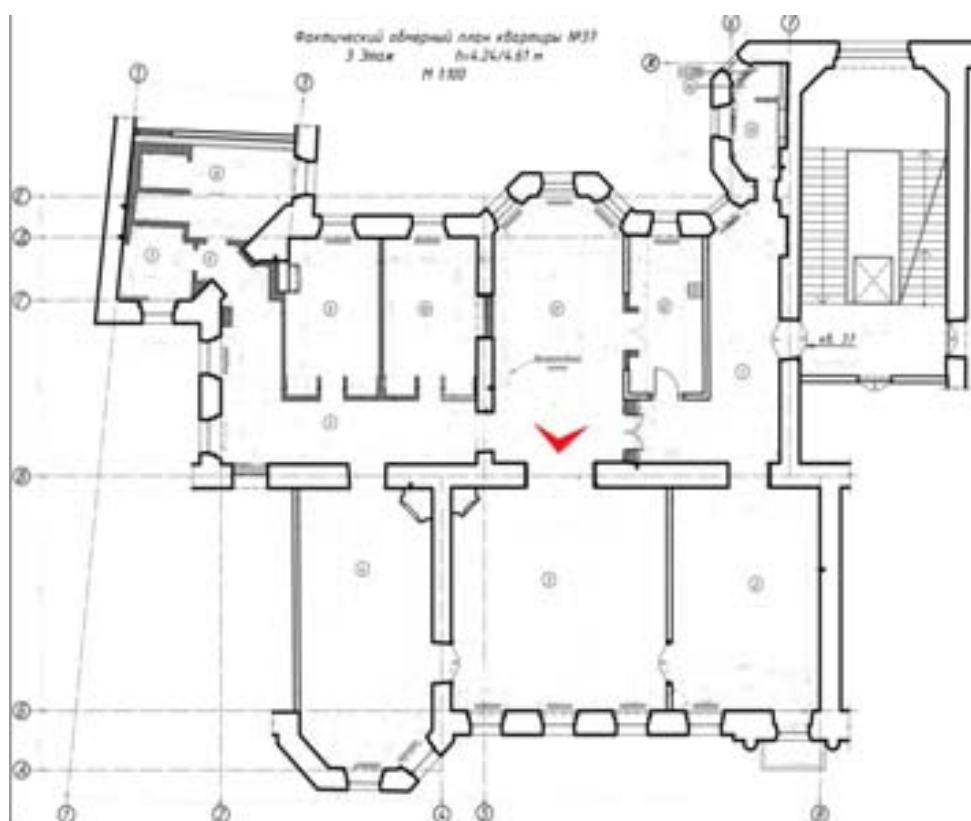

11. ОКН регионального значения «Жилой дом страхового общества “Россия” с садом и оградами» (г. Санкт-Петербург, Моховая ул., 27-29). Квартира № 37.

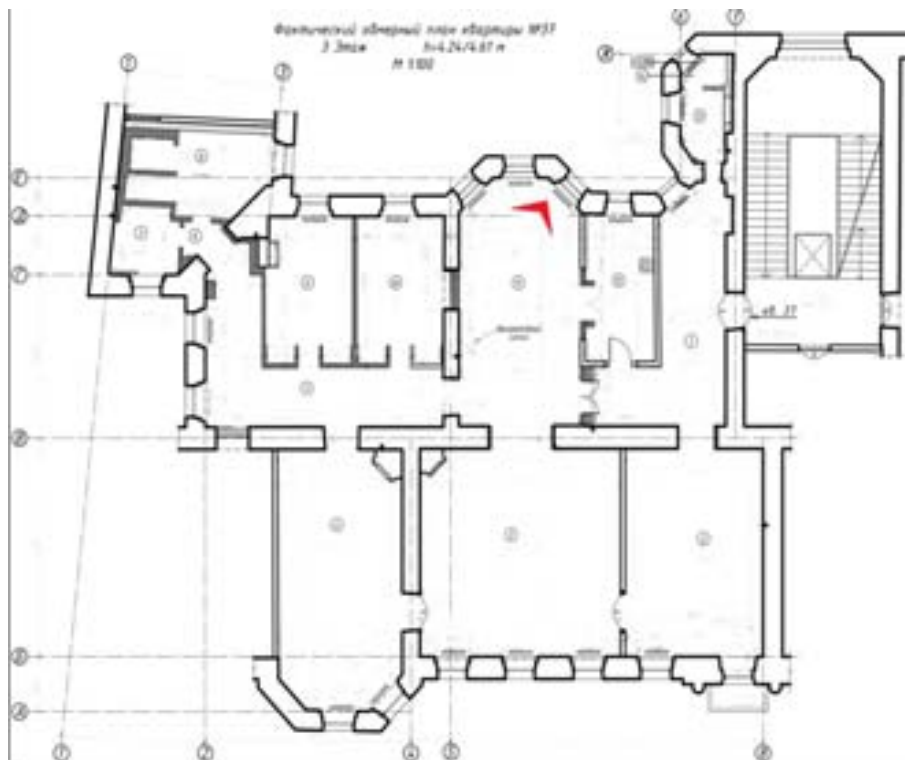

12. ОКН регионального значения «Жилой дом страхового общества «Россия» с садом и оградами» (г. Санкт-Петербург, Моховая ул., 27-29). Квартира № 37.

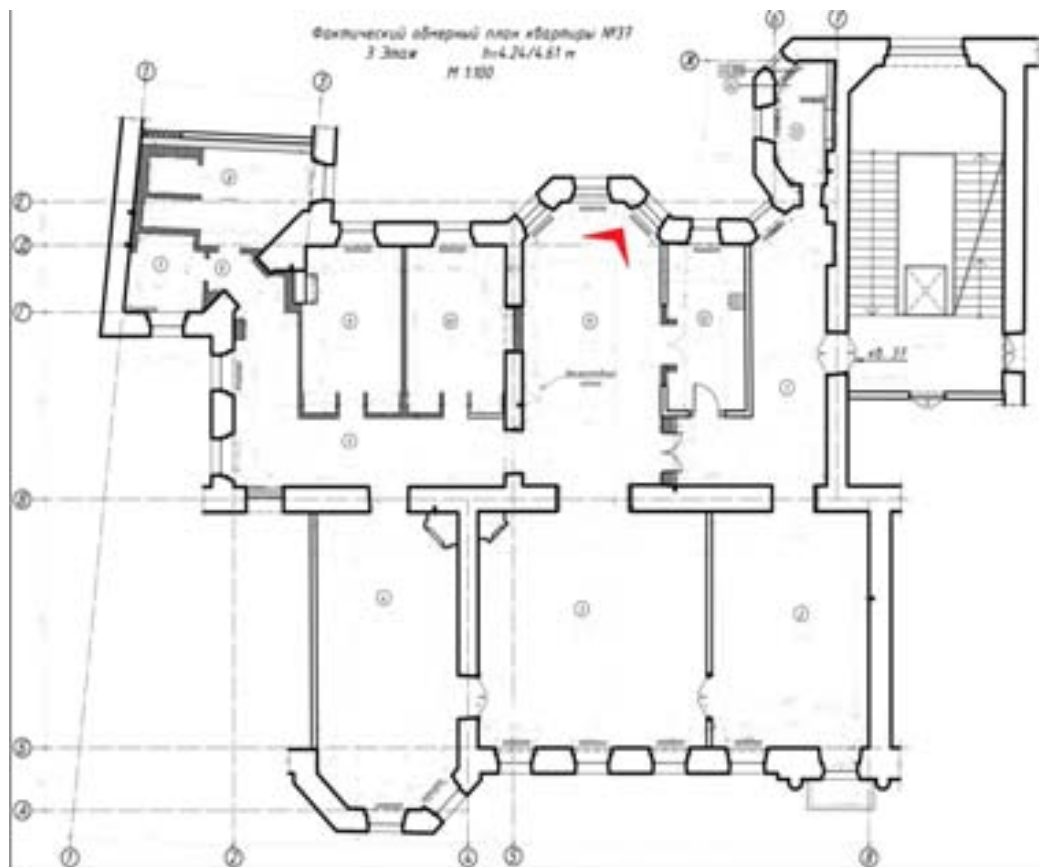

13. ОКН регионального значения «Жилой дом страхового общества “Россия” с садом и оградами» (г. Санкт-Петербург, Моховая ул., 27-29). Квартира № 37.

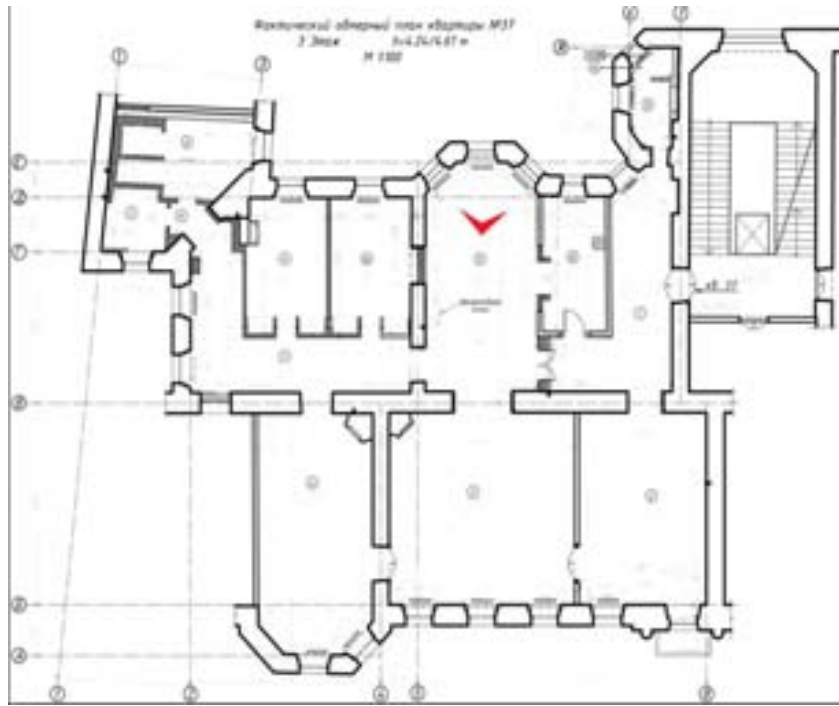

14. ОКН регионального значения «Жилой дом страхового общества “Россия” с садом и оградами» (г. Санкт-Петербург, Моховая ул., 27-29). Квартира № 37.

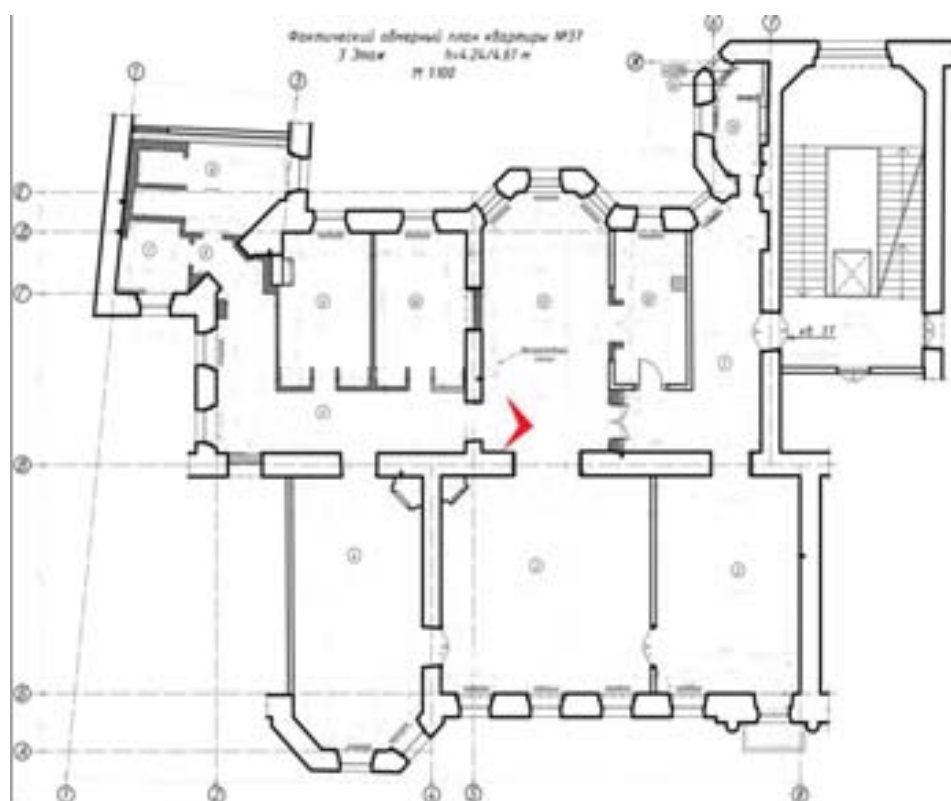

15. ОКН регионального значения «Жилой дом страхового общества “Россия” с садом и оградами» (г. Санкт-Петербург, Моховая ул., 27-29). Квартира № 37.

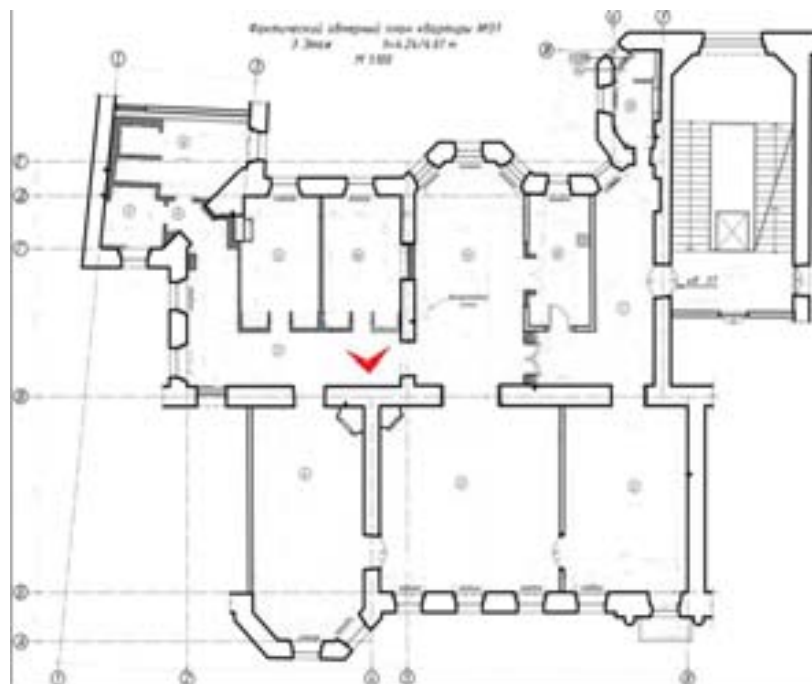

16. ОКН регионального значения «Жилой дом страхового общества «Россия» с садом и оградами» (г. Санкт-Петербург, Моховая ул., 27-29). Квартира № 37.

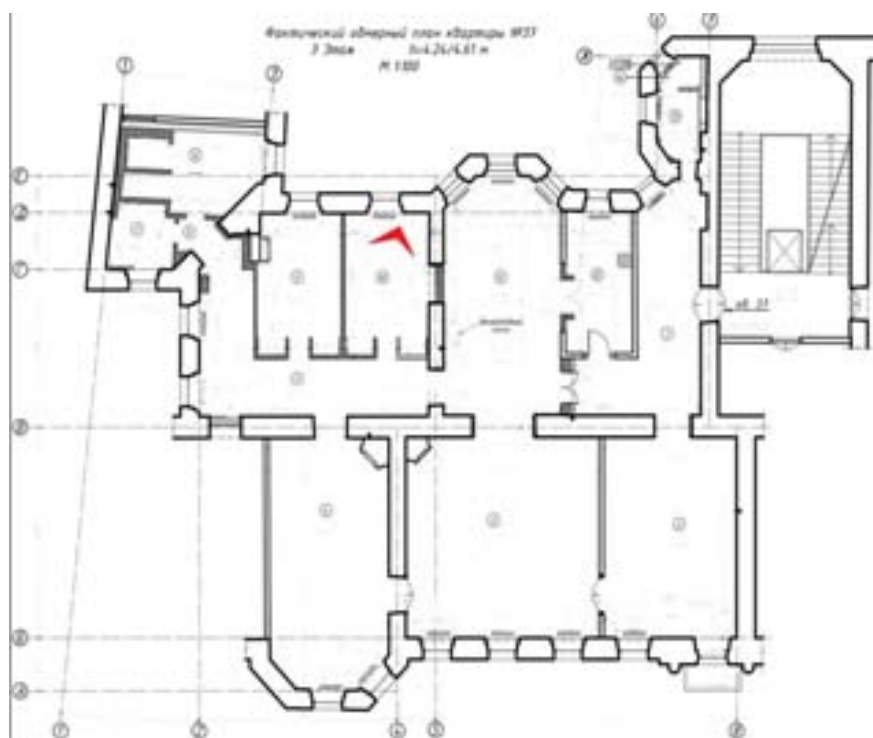

17. ОКН регионального значения «Жилой дом страхового общества «Россия» с садом и оградами» (г. Санкт-Петербург, Моховая ул., 27-29). Квартира № 37.

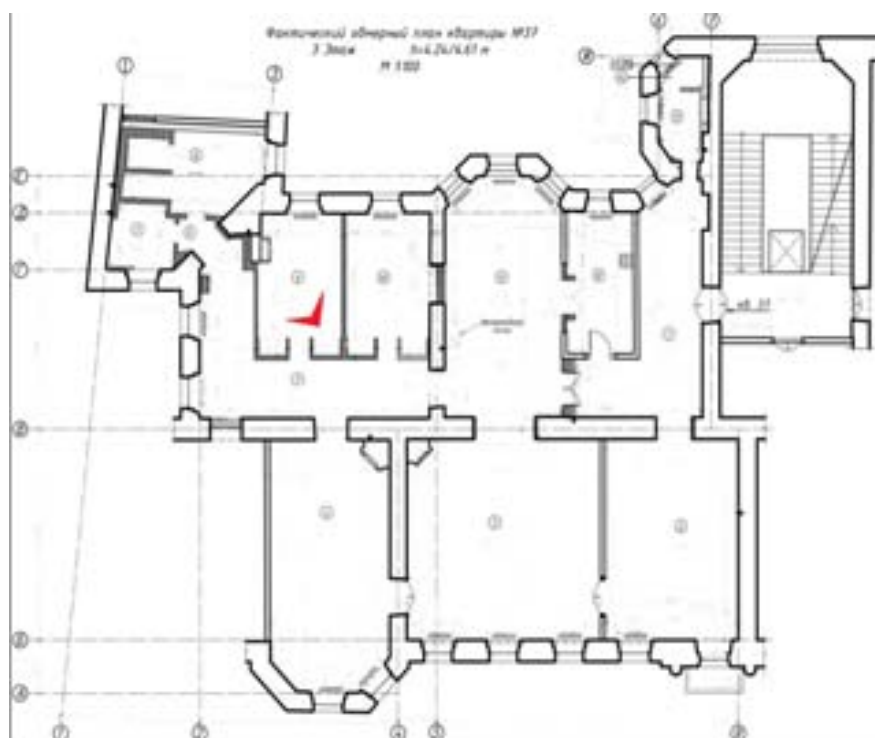

18. ОКН регионального значения «Жилой дом страхового общества «Россия» с садом и оградами» (г. Санкт-Петербург, Моховая ул., 27-29). Квартира № 37.

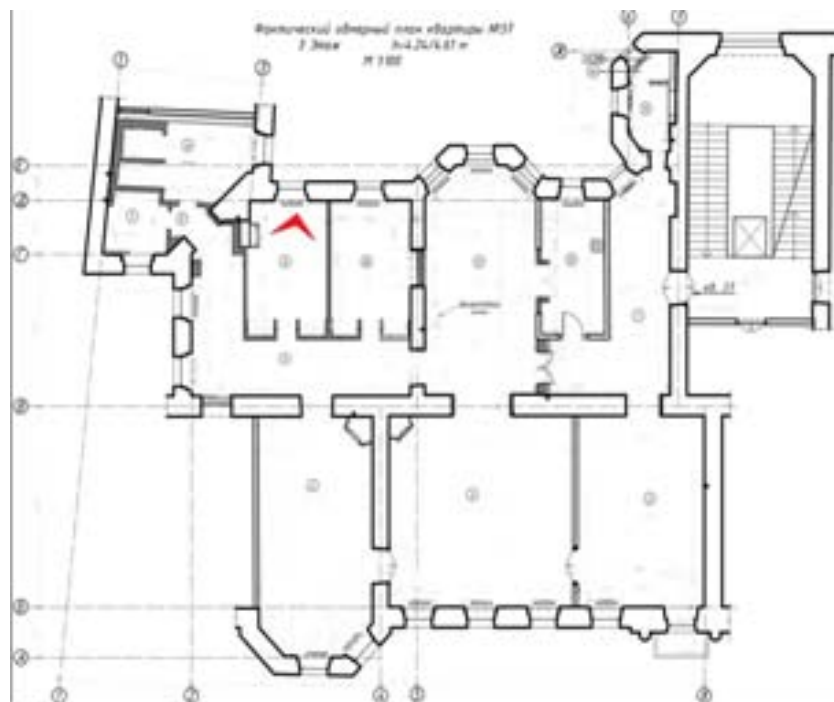

19. ОКН регионального значения «Жилой дом страхового общества “Россия” с садом и оградами» (г. Санкт-Петербург, Моховая ул., 27-29). Квартира № 37.

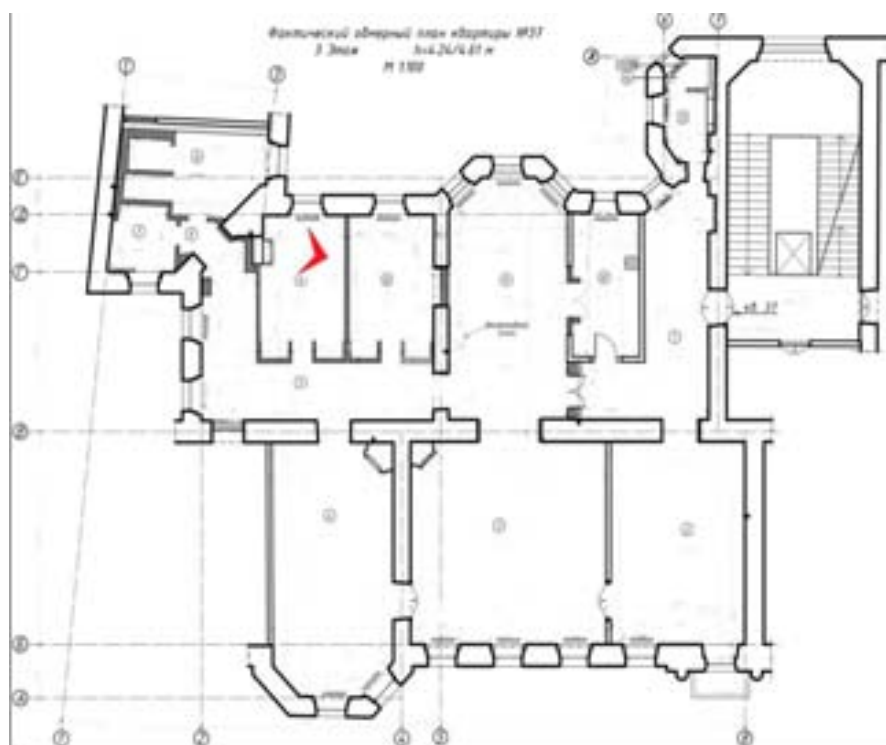

20. ОКН регионального значения «Жилой дом страхового общества “Россия” с садом и оградами» (г. Санкт-Петербург, Моховая ул., 27-29). Квартира № 37.

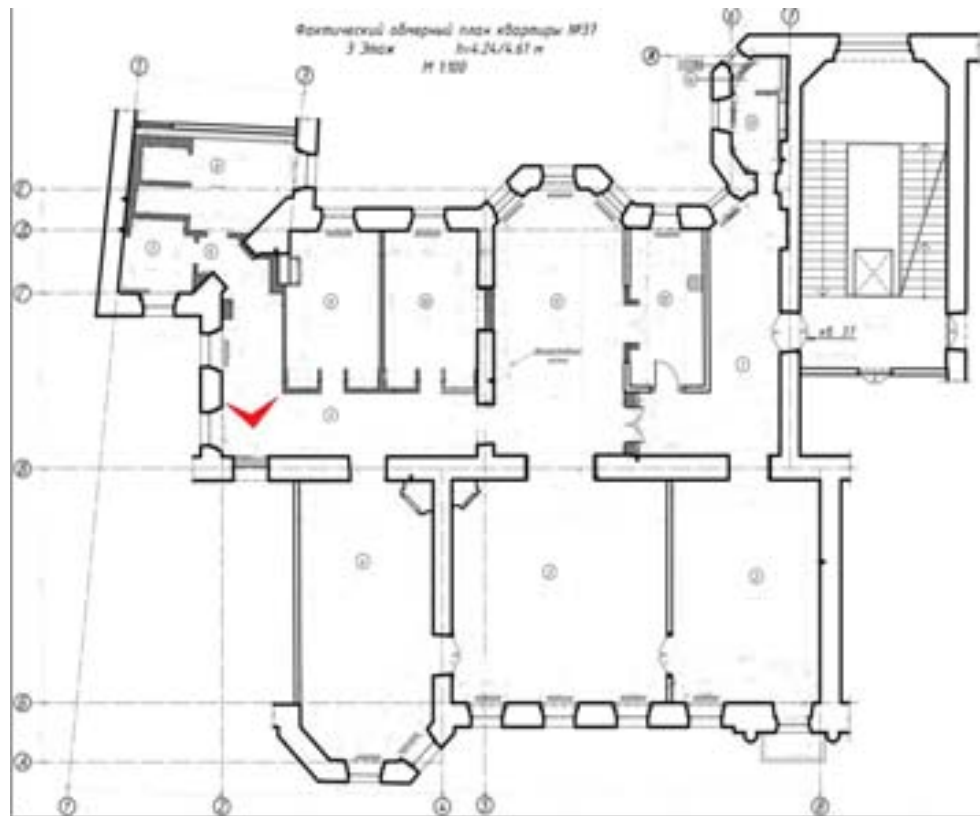

21. ОКН регионального значения «Жилой дом страхового общества «Россия» с садом и оградами» (г. Санкт-Петербург, Моховая ул., 27-29). Квартира № 37.

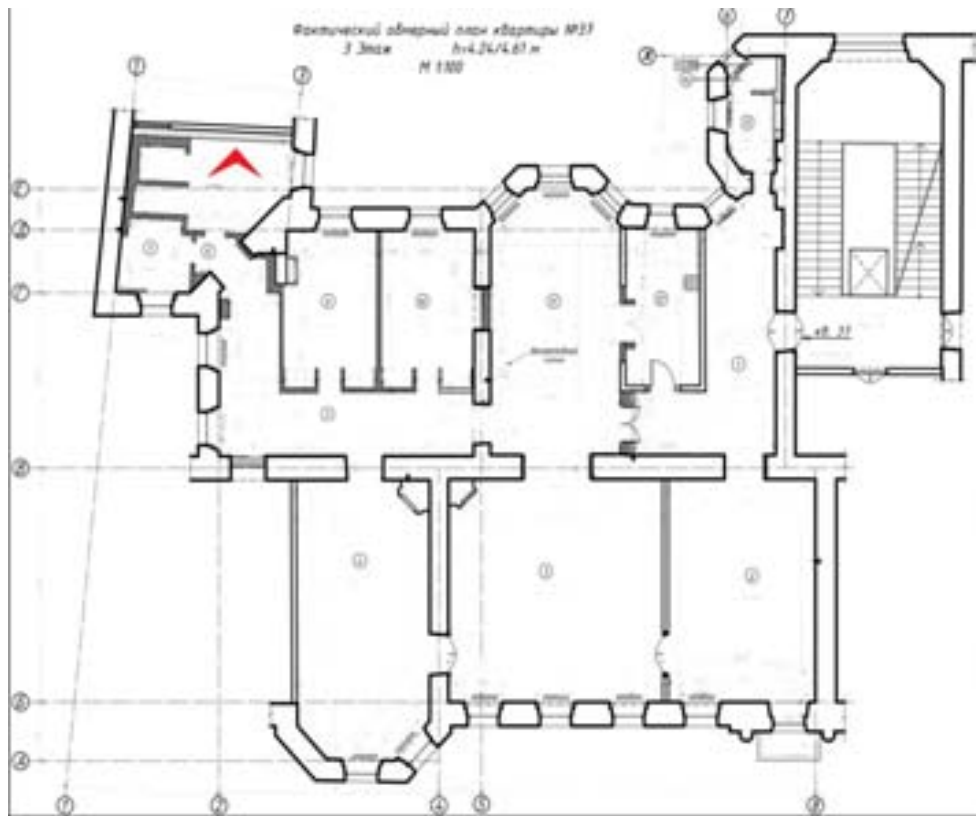

22. ОКН регионального значения «Жилой дом страхового общества «Россия» с садом и оградой» (г. Санкт-Петербург, Моховая ул., 27-29). Квартира № 37.

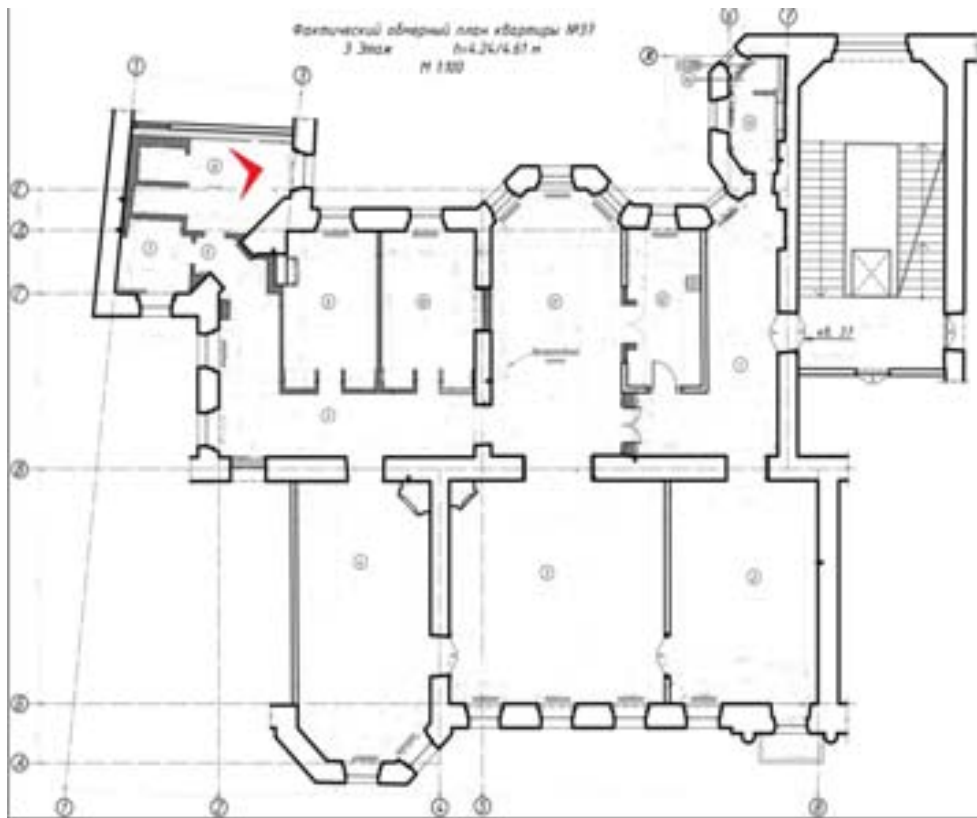

23. ОКН регионального значения «Жилой дом страхового общества «Россия» с садом и оградами» (г. Санкт-Петербург, Моховая ул., 27-29). Квартира № 37.

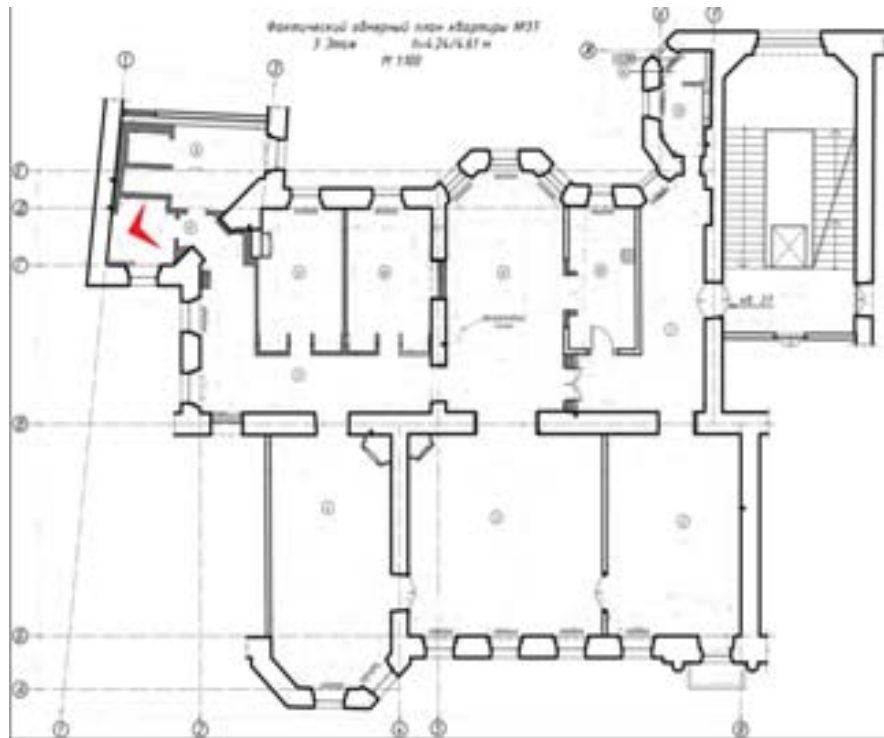

24. ОКН регионального значения «Жилой дом страхового общества “Россия” с садом и оградой» (г. Санкт-Петербург, Моховая ул., 27-29). Квартира № 37.

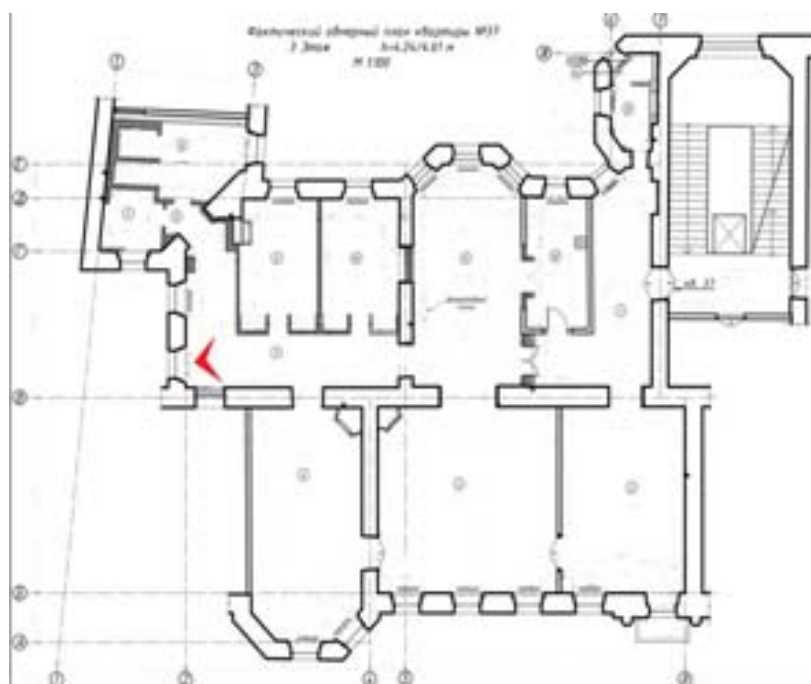

25. ОКН регионального значения «Жилой дом страхового общества “Россия” с садом и оградами» (г. Санкт-Петербург, Моховая ул., 27-29). Квартира № 37.

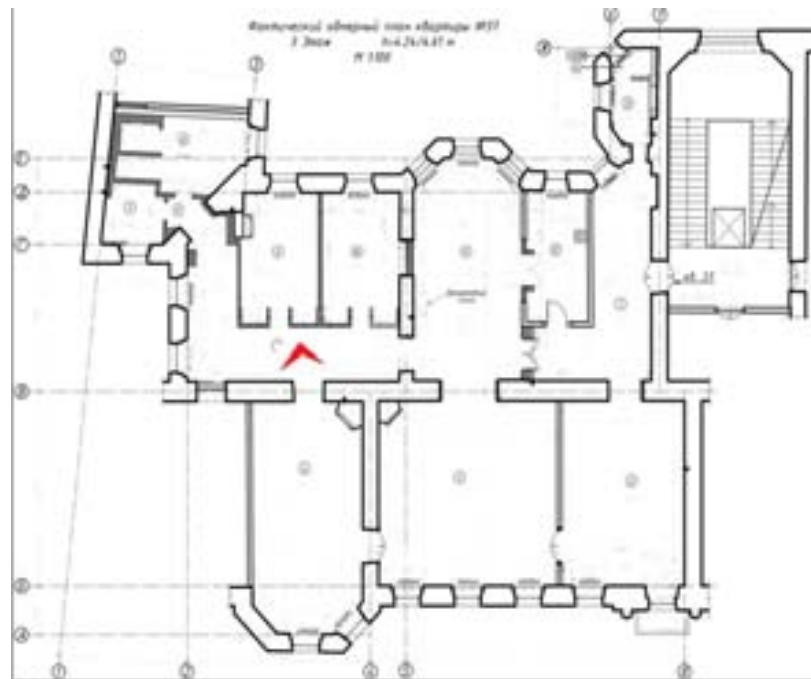

26. ОКН регионального значения «Жилой дом страхового общества «Россия» с садом и оградой» (г. Санкт-Петербург, Моховая ул., 27-29). Квартира № 37.

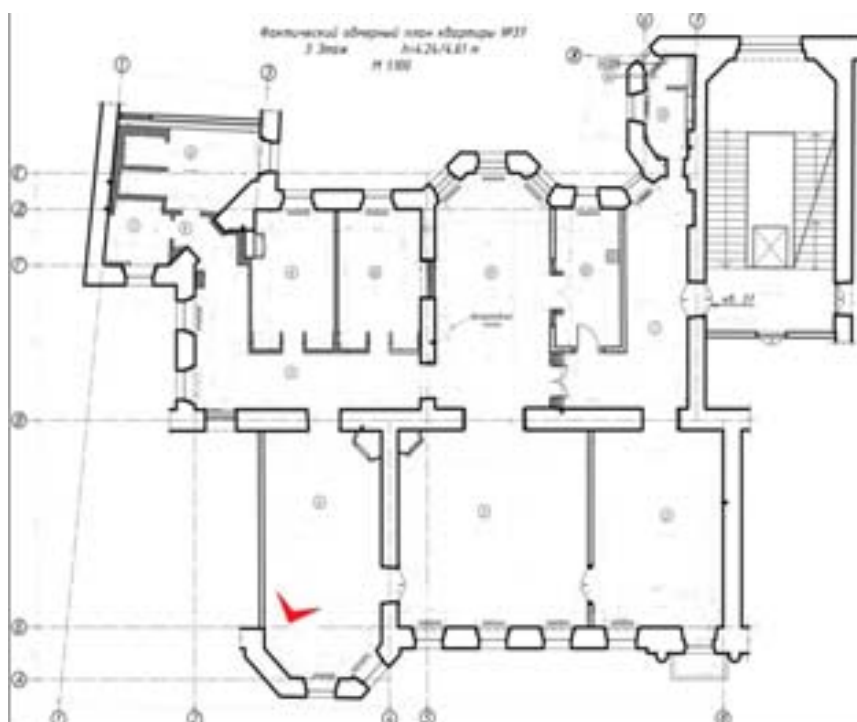

27. ОКН регионального значения «Жилой дом страхового общества «Россия» с садом и оградами» (г. Санкт-Петербург, Моховая ул., 27-29). Квартира № 37.

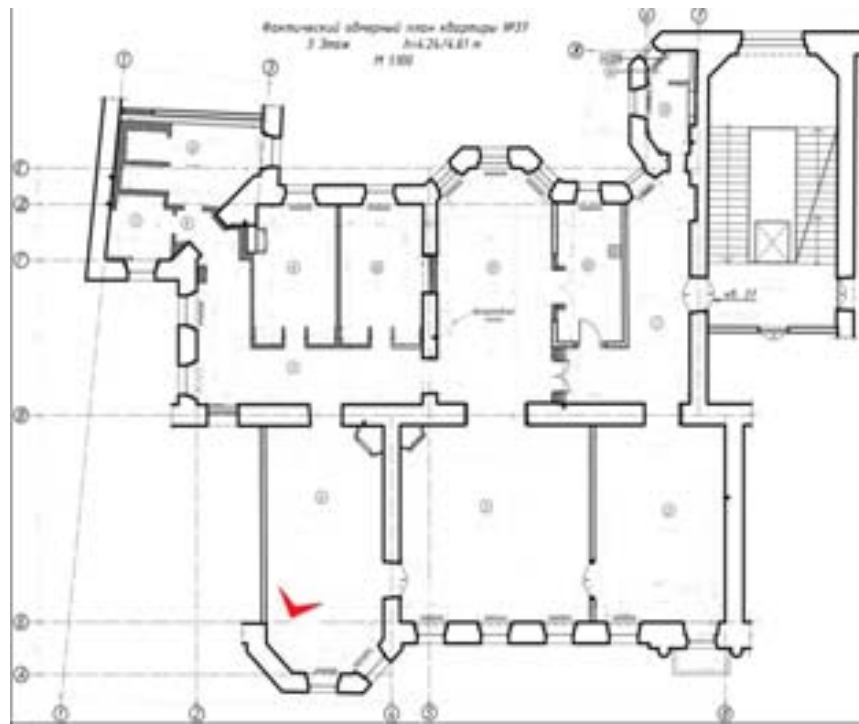

28. ОКН регионального значения «Жилой дом страхового общества “Россия” с садом и оградами» (г. Санкт-Петербург, Моховая ул., 27-29). Квартира № 37.

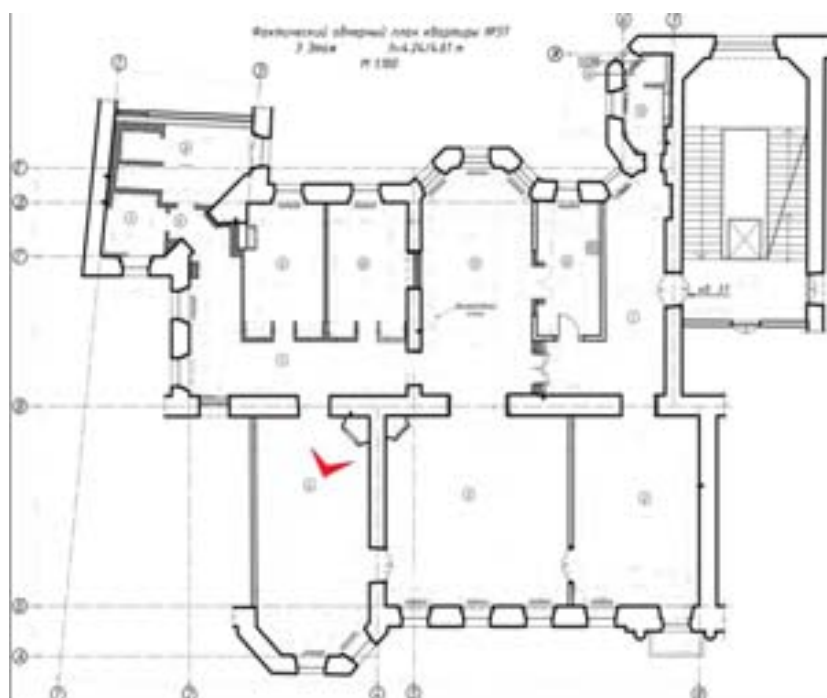

29. ОКН регионального значения «Жилой дом страхового общества “Россия” с садом и оградами» (г. Санкт-Петербург, Моховая ул., 27-29). Квартира № 37.

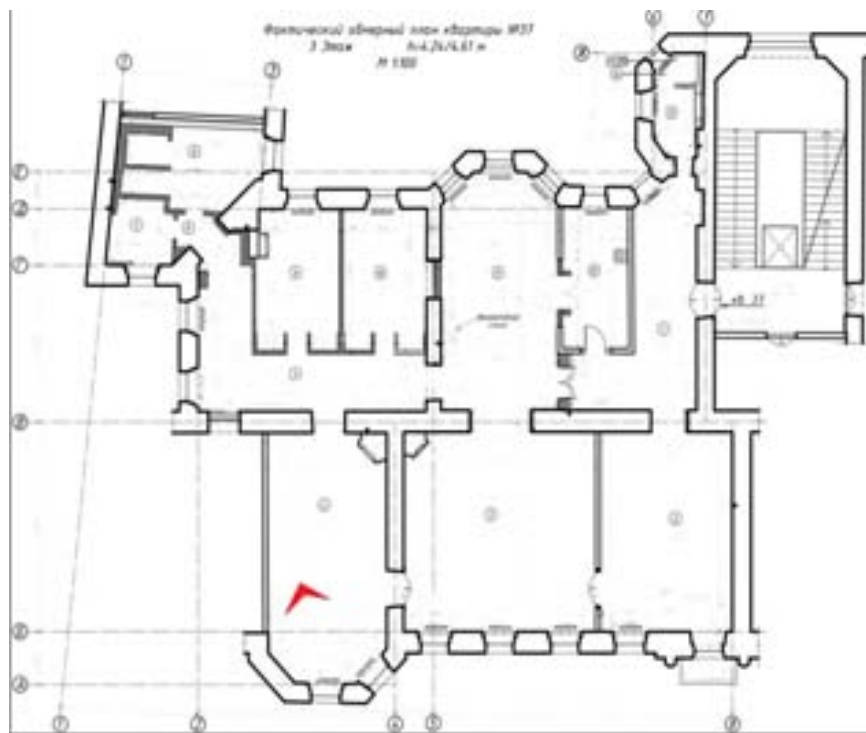

30. ОКН регионального значения «Жилой дом страхового общества “Россия” с садом и оградой» (г. Санкт-Петербург, Моховая ул., 27-29). Квартира № 37.

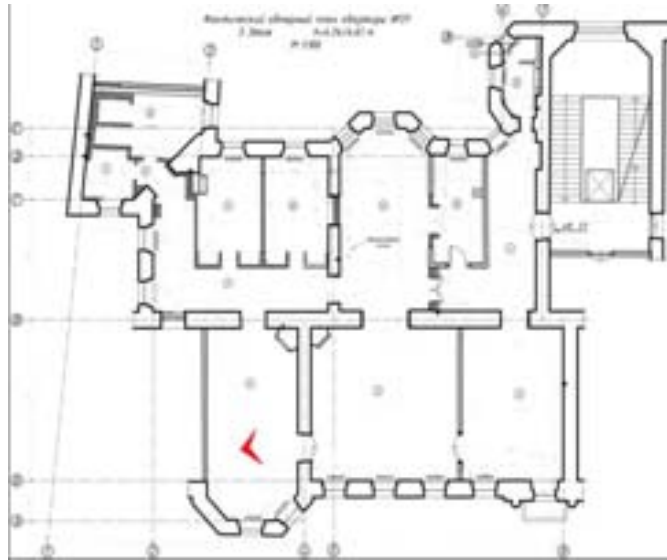

31. ОКН регионального значения «Жилой дом страхового общества “Россия” с садом и оградами» (г. Санкт-Петербург, Моховая ул., 27-29). Квартира № 37.

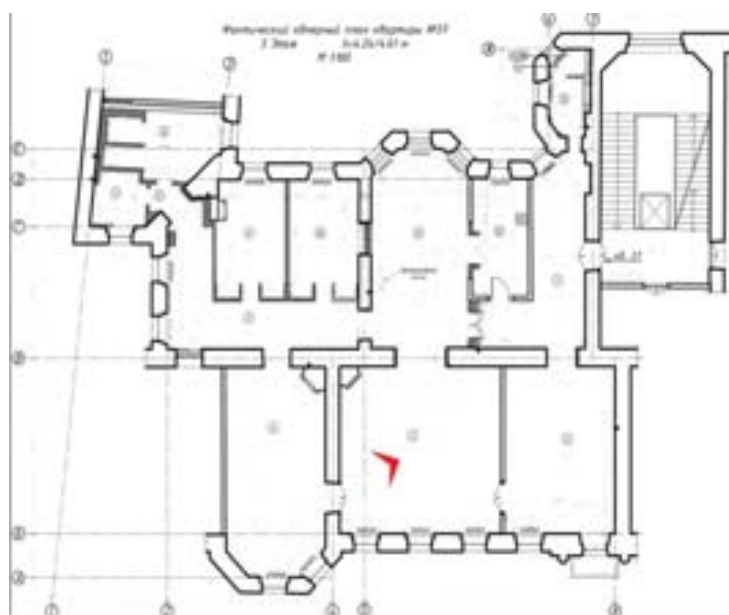

32. ОКН регионального значения «Жилой дом страхового общества “Россия” с садом и оградами» (г. Санкт-Петербург, Моховая ул., 27-29). Квартира № 37.

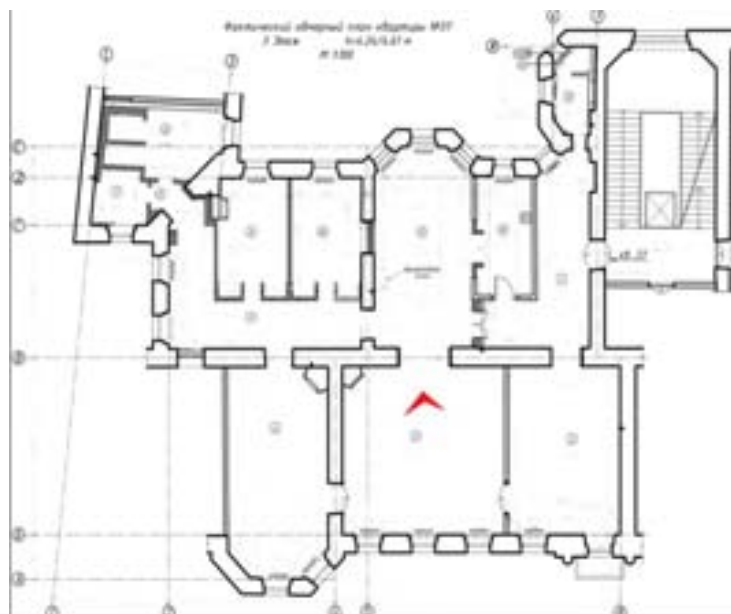

33. ОКН регионального значения «Жилой дом страхового общества “Россия” с садом и оградами» (г. Санкт-Петербург, Моховая ул., 27-29). Квартира № 37.

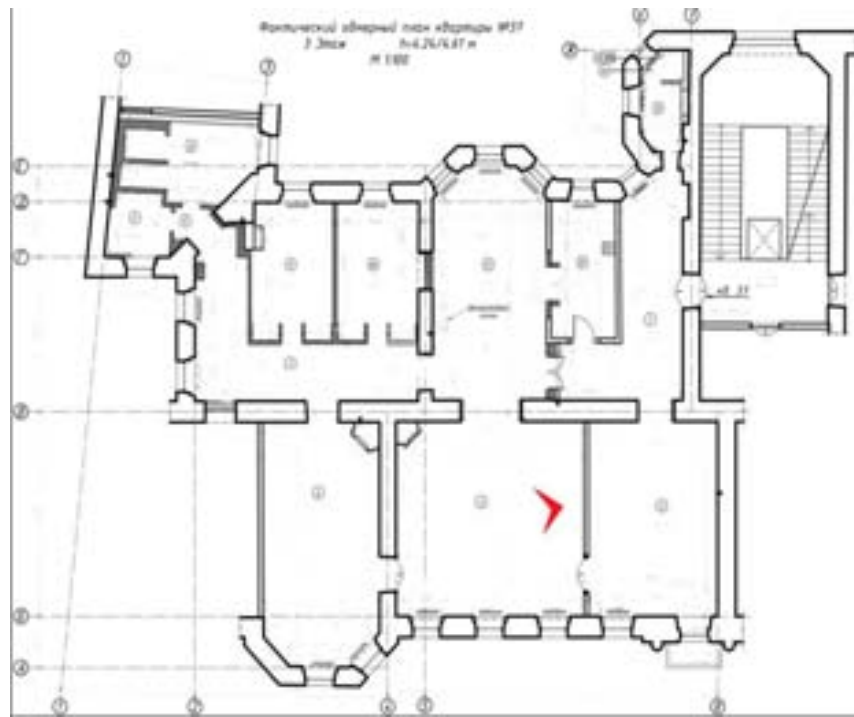

34. ОКН регионального значения «Жилой дом страхового общества «Россия» с садом и оградами» (г. Санкт-Петербург, Моховая ул., 27-29). Квартира № 37.

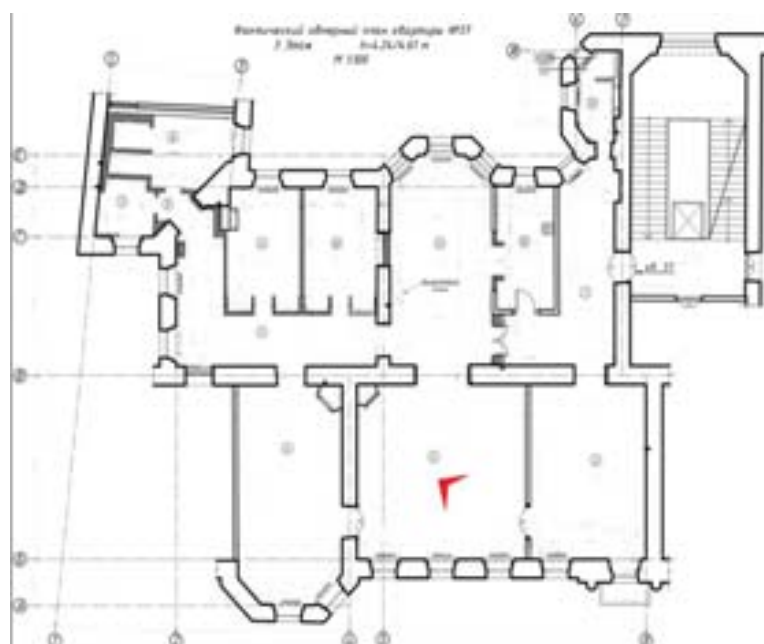

35. ОКН регионального значения «Жилой дом страхового общества “Россия” с садом и оградами» (г. Санкт-Петербург, Моховая ул., 27-29). Квартира № 37.

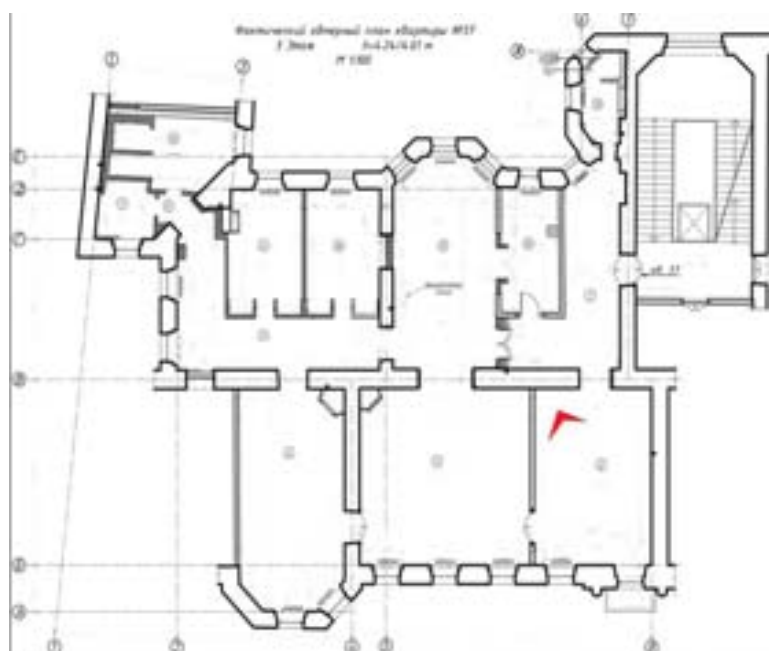

36. ОКН регионального значения «Жилой дом страхового общества “Россия” с садом и оградами» (г. Санкт-Петербург, Моховая ул., 27-29). Квартира № 37.

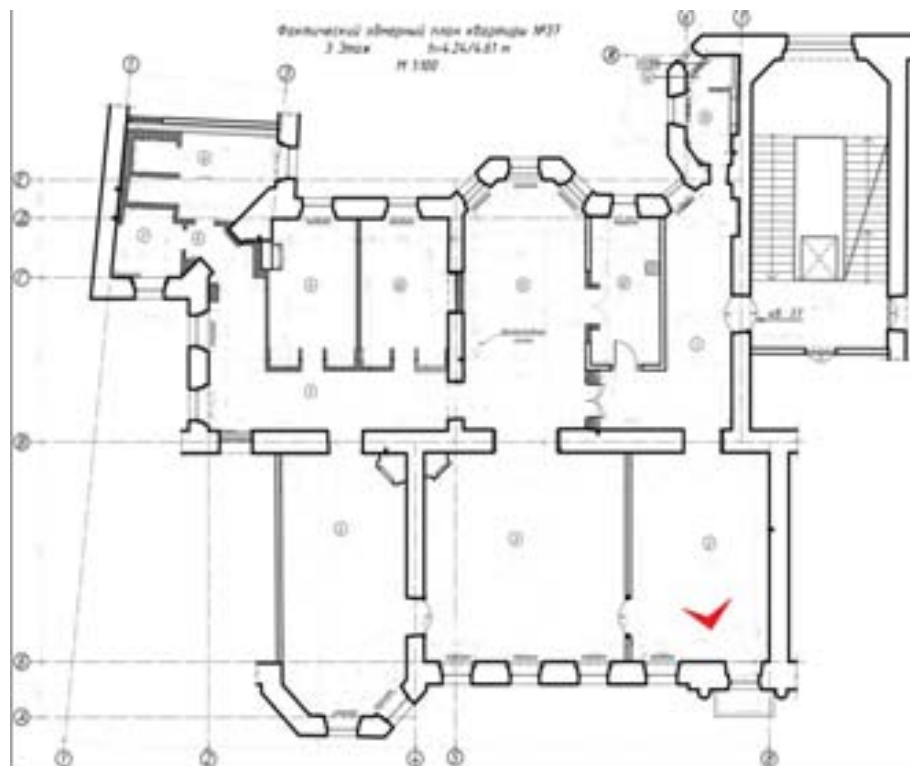

37. ОКН регионального значения «Жилой дом страхового общества «Россия» с садом и оградой» (г. Санкт-Петербург, Моховая ул., 27-29). Квартира № 37.

**Приложение № 05**

К акту по результатам государственной историко-культурной экспертизы проектной документации на проведение работ по сохранению объекта культурного наследия регионального значения «Жилой дом страхового общества “Россия” с садом и оградами» (г. Санкт-Петербург, Моховая ул., 27-29) - «Проект ремонта и приспособления для современного использования объекта культурного наследия регионального значения «Жилой дом страхового общества “Россия” с садом и оградами» в части перепланировки и переустройства квартиры №37, расположенного по адресу: г. Санкт-Петербург, ул. Моховая, дом 27-29, лит. А» (Шифр № 52Ж/1024/-/-), разработанный ООО «СтройЭлитПроект» в 2024г, с целью определения соответствия проектной документации требованиям законодательства Российской Федерации в области государственной охраны объектов культурного наследия.

**Копии договоров с экспертами**

## ДОГОВОР № 24-25-ГНКЭ-01

на проведение историко-культурной экспертизы

г. Санкт-Петербург

«02» июня 2025 года

Стороны, **Щербакон Альбина Рифкатовна** с одной стороны, и **Прокофьев Михаил Федорович**, государственный эксперт по проведению историко-культурной экспертизы, аттестованный приказом Минкультуры России № 3493 от 25.12.2023г., именуемый в дальнейшем «Исполнитель», с другой стороны, совместно именуемые в дальнейшем «Стороны», заключили настоящий Договор (далее - Договор) о нижеследующем:

**1. ПРЕДМЕТ ДОГОВОРА**

1.1. Исполнитель принимает на себя обязательства по выполнению государственной историко-культурной экспертизы проектной документации на проведение работ по сохранению объекта культурного наследия регионального значения «Главное здание с флигелями», входящее в состав объекта культурного наследия регионального значения «Жилой дом страхового общества "Россия" с садом и оградями», расположенного по адресу: г. Санкт-Петербург, Моховая ул., 27-29 лит. А, - *«Проект ремонта и приспособления для современного использования объекта культурного наследия регионального значения «Жилой дом страхового общества "Россия" с садом и оградями» в части перепланировки и переустройства квартиры №37, расположенного по адресу: г. Санкт-Петербург, ул. Моховая, дом 27-29, лит. А» (Шифр № 52Ж/1024/-/-)*, разработанная ООО «СтройЭлитПроект» в 2024г. (далее Объект), а Заказчик обязуется принять результат выполненных работ и оплатить его.

1.2. Заказчик обязуется принять результат выполненных Исполнителем Работ, указанных в п. Договора (далее по тексту - «результат Работ» или «Документация») в порядке, предусмотренном разделом 4 настоящего Договора.

1.3. Порядок проведения историко-культурной экспертизы, технические, экономические и другие требования к Документации определяются действующими нормативными актами Российской Федерации и города Санкт-Петербурга,

1.4. Права на результаты работ, изложенные в отчетных материалах по настоящему Договору и переданные по окончании работ, принадлежат Заказчику с момента приемки выполненных работ и их оплаты.

1.5. Выполнение работ по проведению государственной историко-культурной экспертизы осуществляет Исполнитель, представители которого аттестованы в порядке, установленном Министерством культуры Российской Федерации.

1.6. Результаты выполненной Исполнителем историко-культурной экспертизы подлежат рассмотрению КГИОП.

1.7. Исполнитель гарантирует осуществление деятельности по проведению историко-культурной экспертизы и выполнению работ по сохранению объекта культурного наследия в соответствии с положениями Федерального закона «Об объектах культурного наследия (памятниках истории и культуры) народов Российской Федерации», а также Постановления Правительства РФ от 25.04.2024 № 530 «Об утверждении Положения о государственной историко-культурной экспертизе» (далее - Положение о государственной историко-культурной экспертизе).

**2. СРОКИ ВЫПОЛНЕНИЯ РАБОТ**

2.1. Работы по настоящему Договору должны быть выполнены Исполнителем в следующие сроки:

2.1.1 Начало выполнения Работ по Договору: с момента передачи исходной документации, в соответствии и. 5.1.1. Договора, на основании которой Исполнитель выполняет работу.

2.1.2 Окончание выполнения Работ по разработке Государственной историко-культурной экспертизы **31 декабря 2025 г.**

- 2.2. В случае если в рамках проведения экспертизы возникает необходимость внесения изменений (корректировки) в экспертируемую проектную документацию, сроки выполнения Работ по настоящему Договору продлеваются на период устранения замечаний (корректировок) в проектной документации.
- 2.3. Сроки выполнения работ по настоящему Договору не включают в себя время, необходимое для рассмотрения экспертной документации в государственном органе охраны объектов культурного наследия. Срок рассмотрения документации в государственном органе охраны объектов культурного наследия устанавливается регламентирующими деятельность государственного органа охраны объектов культурного наследия нормами и составляет 45 рабочих дней.

### **3. ЦЕНА ДОГОВОРА И ПОРЯДОК РАСЧЕТОВ**

- 3.1. Цена настоящего Договора составляет \_\_\_\_\_ . НДС/ПН не исчисляется и уплачивается Заказчиком самостоятельно в соответствии с п. 4 ст. 226 Налогового кодекса РФ.
- 3.2. Цена Договора является твердой и определяется на весь срок исполнения Договора.
- 3.3. Авансирование не предусмотрено.
- 3.4. В течение 5 (пяти) календарных дней после передачи экспертной документации Заказчику Заказчик оплачивает Исполнителю сумму Договора на основании подписанного обеими сторонами Акта выполненных работ.

### **4. ПОРЯДОК СДАЧИ И ПРИЕМКИ РАБОТ**

- 4.1. При проведении экспертизы Исполнитель рассматривает представленные документы, проводит историко-архитектурные, историко-градостроительные, архивные и иные необходимые исследования, результаты которых излагает в экспертном заключении.
- 4.2. По окончании работ Исполнитель представляет Заказчику экспертное заключение, оформленное в виде акта, которое должно соответствовать требованиям, установленным действующим законодательством и настоящим Договором.
- 4.3. Приемка Работ по Договору осуществляется в порядке, предусмотренном настоящим разделом Договора, сопровождается передачей оформленного в установленном порядке экспертного заключения по результатам исследования Объекта сопроводительными документами Исполнителя.
- 4.4. По окончании выполнения Работ Исполнитель передает Заказчику экспертное заключение по результатам исследования Объекта, а также представляет Заказчику для подписания акт сдачи - приемки выполненных Работ.
- 4.5. Подписание актов сдачи-приемки Работ, выполненных в соответствии с настоящим Договором, производится в следующем порядке:
  - 4.5.1. Заказчик в течение 5 (пяти) календарных дней со дня получения Документации и Акта сдачи-приемки выполненных работ обязан передать Исполнителю подписанный Акт сдачи-приемки выполненных работ или мотивированный отказ от его подписания.
  - 4.5.2. Отказ от приемки Заказчиком Работ считается мотивированным в случае несоответствия выполненных Работ условиям настоящего Договора. В случае мотивированного отказа Заказчика от приемки Работ Стороны составляют двусторонний акт с перечнем необходимых доработок и сроков их выполнения, в соответствии с которым Исполнитель дорабатывает Документацию за свой счет и передает ее Заказчику согласно настоящему разделу Договора.
  - 4.5.3. В случае если в течение 5 (пяти) календарных дней со дня получения Документации и Акта сдачи-приемки выполненных работ, Заказчиком не будет подписан и передан Исполнителю Акт приема-передачи соответствующего этапа работ или мотивированный отказ от его подписания, то работы по

соответствующему этапу считаются принятыми Заказчиком без замечаний и подлежат оплате в порядке, предусмотренном разделом 3 настоящего Договора.

- 4.5.4. В случае поступления замечаний от согласующих и контролирующих органов (Комитет по культуре ЛО) после подписания акта сдачи-приемки выполненных Работ, Исполнитель обязан устранить данные замечания за свой счет в случае наличия вины Исполнителя.

## **5. ОБЯЗАННОСТИ СТОРОН**

### 5.1. Заказчик обязуется:

- 5.1.1. По письменному запросу Исполнителя незамедлительно (но не позднее 3 (трех) календарных дней с момента получения запроса) представлять Исполнителю находящиеся в распоряжении Заказчика на момент направления запроса оригиналы документов и/или их копии, необходимые для выполнения Работ по настоящему Договору.
- 5.1.2. Принять выполненные Работы в порядке и сроки, установленные настоящим Договором, а в случае выявления недостатков, направить Исполнителю в течение 5 (пяти) календарных дней мотивированный отказ от их приемки.
- 5.1.3. Производить оплату стоимости выполненных Работ в размере, порядке и сроки, предусмотренные настоящим Договором.
- 5.1.4. Выполнить в полном объеме иные обязательства, предусмотренные настоящим Договором.

### 5.2. Исполнитель обязуется:

- 5.2.1. Соблюдать принципы проведения экспертизы, установленные статьей 29 Федерального закона «Об объектах культурного наследия (памятниках истории и культуры) народов Российской Федерации».
- 5.2.2. Обеспечивать объективность, всесторонность и полноту проводимых исследований, а также достоверность и обоснованность своих выводов.
- 5.2.3. Самостоятельно оценивать результаты исследований, ответственно и точно формулировать выводы в пределах своей компетенции.
- 5.2.4. Обеспечивать конфиденциальность полученной при проведении экспертизы информации.
- 5.2.5. Разработать Документацию на условиях, в порядке и сроки, предусмотренные настоящим Договором.
- 5.2.6. Немедленно предупреждать в письменном виде Заказчика при обнаружении независимых от Исполнителя обстоятельств, которые могут негативно повлиять на результаты выполняемых Работ и сроки их завершения.
- 5.2.7. Не передавать разработанную Документацию третьим лицам без согласия Заказчика.

## **6. ОТВЕТСТВЕННОСТЬ СТОРОН**

- 6.1. За неисполнение или ненадлежащее исполнение обязательств по настоящему Договору Стороны несут ответственность в соответствии с действующим законодательством Российской Федерации при наличии вины.
- 6.2. В случае не урегулирования сторонами возникающих из данного Договора споров, они рассматриваются в арбитражном суде Санкт-Петербурга и Ленинградской области в установленном законодательством порядке.

## **7. ФОРС-МАЖОР**

- 7.1. Стороны освобождаются от ответственности за неисполнение или ненадлежащее исполнение обязанностей по настоящему Договору, если оно явилось следствием форс-мажора. Под форс-мажором понимаются следующие обстоятельства:
- 7.1.1. Обстоятельства непреодолимой силы, т.е. такие чрезвычайные обстоятельства, которые Стороны, исходя из своих разумно понимаемых возможностей, не могли предотвратить, в том числе природные явления - стихийные бедствия (наводнения, землетрясения, ураганы, снежные завалы и другие чрезвычайные погодные условия т.п.) и общественные явления (эпидемии; военные действия (независимо от факта объявления войны), восстания, революции, мятежи, военное правление или узурпация власти, бунты, волнения, беспорядки, занятие арендованного имущества третьими лицами, воздействие ядерной радиации, забастовки, террористические акты и т.д.).
- 7.1.2. Действия органов государственной (федеральной и субъектов Российской Федерации) и муниципальной власти в пределах их компетенции (а также государственных предприятий и/или учреждений), в том числе издание такими органами актов (индивидуальных и нормативных), прямо или косвенно запрещающих или ограничивающих исполнение обязанностей по Договору.
- 7.2. Сторона, для которой возникла невозможность исполнения или надлежащего исполнения обязанностей по настоящему Договору вследствие форс-мажора, должна в течение 3 (трех) дней известить об этом другую Сторону в письменной форме, с представлением надлежащих доказательств наличия обстоятельств форс-мажора. Не уведомление или ненадлежащее уведомление о наступлении таких обстоятельств лишает эту Сторону права ссылаться на них. Надлежащим доказательством наличия обстоятельств форс-мажора является справка, выданная Торгово-Промышленной Палатой Российской Федерации или другим компетентным органом.
- 7.3. На срок действия форс-мажора исполнение Сторонами обязанностей по настоящему Договору приостанавливается. После прекращения таких обстоятельств действие Договора возобновляется. При этом Стороны согласовывают в письменной форме новые сроки исполнения обязанностей по Договору и условия их исполнения.
- 7.4. В случае, если действие форс-мажора продлится более 3 (трех) месяцев, каждая из Сторон вправе отказаться от исполнения Договора в одностороннем порядке путем направления другой Стороне письменного уведомления, которое вступает в силу в момент получения,

## **8. РАЗРЕШЕНИЕ СПОРОВ**

- 8.1. Договор (включая все приложения к нему), его форма, заключение, действие, исполнение, изменение и расторжение, права и обязанности сторон по Договору, а также вопросы действительности Договора регулируются и толкуются в соответствии с нормами права Российской Федерации.
- 8.2. Стороны устанавливают между собой досудебный претензионный порядок урегулирования споров: любой спор, разногласие, требование или претензия, возникшие на основании или в связи с настоящим Договором (включая все приложения к нему), его заключением, действием, исполнением, изменением, нарушением, расторжением, прекращением по иным основаниям, действительностью или толкованием (далее «Споры»), могут быть переданы на разрешение суда только после направления другой Стороне письменной претензии и получения ответа на нее или неполучения ответа в течение 10 (десяти) дней после направления претензии.

- 8.3. Споры, не урегулированные в претензионном порядке, подлежат передаче на рассмотрение в Арбитражный суд города Санкт-Петербурга и Ленинградской области.

#### **9. ДЕЙСТВИЕ ДОГОВОРА. ПРЕКРАЩЕНИЕ ДОГОВОРНЫХ ОТНОШЕНИЙ**

- 9.1. Настоящий Договор вступает в силу с даты его подписания Сторонами и действует до момента выполнения всех обязательств Сторон по настоящему Договору.
- 9.2. Исполнитель вправе отказаться от исполнения Договора в одностороннем внесудебном порядке путем направления Заказчику письменного уведомления (при этом Исполнитель вправе потребовать оплаты выполненных по настоящему Договору Работ в соответствии с разделами 4 и 5 настоящего Договора и возмещения убытков):
- 9.2.1. Исполнитель вправе составить акт на прекращение Работ по Договору с указанием стоимости выполненных работ на момент составления акта при отсрочке или прекращении Работ по инициативе Заказчика на срок более чем 60 (шестьдесят) календарных дней.
- 9.2.2. Исполнитель вправе составить акт на прекращение Работ по Договору с указанием стоимости выполненных на момент составления акта в случае несоблюдения сроков оплаты выполненных Исполнителем Работ в порядке, предусмотрено настоящим Договором, более чем на 45 (сорок пять) календарных дней.
- 9.3. Стороны могут досрочно отказаться от исполнения Договора, полностью или частично, на основании письменного соглашения Сторон.

#### **10. КОНФИДЕНЦИАЛЬНОСТЬ**

- 10.1. Стороны берут на себя обязательство не разглашать (т.е. не сообщать одному или нескольким третьим лицам, независимо от их числа), включая публикацию в средствах массовой информации, не передавать третьим лицам и не использовать иным образом в целях, прямо не связанных с исполнением обязанностей по настоящему Договору, без предварительного письменного согласия другой Стороны, информацию, признаваемую Сторонами конфиденциальной.
- 10.2. Конфиденциальной признается информация (далее «Конфиденциальная информация»):
- 10.2.1. касающаяся условий данного Договора и/или являющаяся содержанием данного Договора, включая условия о цене и сроке действия;
- 10.2.2. о будущих планах сотрудничества Сторон;
- 10.2.3. содержащаяся в переписке Сторон по поводу данного Договора и будущих планов сотрудничества Сторон;
- 10.2.4. являющаяся коммерческой тайной каждой из Сторон;
- 10.2.5. обозначенная как «конфиденциальная», «частная» или иным подобным образом;
- 10.2.6. не обозначенная вышеуказанным образом, или информация, сообщенная другой Стороне устно, при передаче которой было оговорено, что она является конфиденциальной, при условии, что письменный перечень такой информации будет предоставлен другой Стороне в течение 30 (тридцати) дней с момента раскрытия ей такой информации.
- 10.3. Каждая из Сторон примет все необходимые меры для того, чтобы предотвратить полное или частичное разглашение Конфиденциальной информации или ознакомление с ней третьих лиц без письменного согласия другой Стороны. Каждая из Сторон будет соблюдать столь же высокую степень секретности во избежание разглашения или использования Конфиденциальной информации, какую эта Сторона соблюдала бы в разумной степени в отношении своей собственной Конфиденциальной, в частности являющейся коммерческой тайной информации такой же степени важности.

## 11. ЗАКЛЮЧИТЕЛЬНЫЕ ПОЛОЖЕНИЯ

- 11.1. Данный Договор, включая все приложения к нему, вместе со всеми документами, которые должны передаваться Сторонами по условиям настоящего Договора, составляет всеобъемлющее соглашение Сторон в отношении его предмета и заменяет собой все предыдущие устные и письменные предложения, заявления и иные сообщения, а также переговоры Сторон, относящиеся к предмету Договора.
- 11.2. Любые изменения и дополнения к настоящему Договору (включая все приложения к нему) действительны лишь при условии, что они совершены в письменной форме и подписаны надлежащим образом уполномоченными на то представителями Сторон.
- 11.3. Обмен информацией в рамках настоящего Договора должен осуществляться в письменной форме, если иное прямо не предусмотрено данным Договором. Стороны обязуются уведомлять друг друга обо всех существенных обстоятельствах, имеющих отношение к реализации настоящего Договора, посредством факсимильного сообщения в течение 3 (трех) часов с момента получения соответствующей информации, независимо от необходимости направить письменное уведомление, как указано ниже. Вся корреспонденция в рамках настоящего Договора считается совершенной в надлежащей форме, если она направлена способом, позволяющим установить факт доставки (в т.ч. заказным письмом с уведомлением о вручении, курьерской службой или лично) по адресам, указанным ниже.
- 11.4. Настоящий Договор составлен в 2 (двух) одинаковых экземплярах, имеющих равную юридическую силу, по одному для каждой из Сторон.

## 12. ЮРИДИЧЕСКИЕ АДРЕСА СТОРОН

### ЗАКАЗЧИК:

Щербакова Альбина Рифкатовна –

[Redacted address information]

  
Щербакова А.Р.

### ИСПОЛНИТЕЛЬ:

Прокофьев Михаил Федорович

[Redacted address information]

  
Прокофьев М.В.

**ДОГОВОР 24-25-ГНКЭ-02**  
**на проведение историко-культурной экспертизы**  
**г. Санкт-Петербург** **«02» июня 2025 года**

Стороны, **Щербакова Альбина Рифкатовна** с одной стороны, и **Глинская Наталья Борисовна**, государственный эксперт по проведению историко-культурной экспертизы, аттестованный приказом Минкультуры России № 3493 от 25.12.2023г., именуемая в дальнейшем «**Исполнитель**», с другой стороны, совместно именуемые в дальнейшем «**Стороны**», заключили настоящий Договор (далее – Договор) о нижеследующем:

### 1. ПРЕДМЕТ ДОГОВОРА

- 1.1. Исполнитель принимает на себя обязательства по выполнению государственной историко-культурной экспертизы проектной документации на проведение работ по сохранению объекта культурного наследия значения «Главное здание с флигелями», входящее в состав объекта культурного наследия регионального значения «Жилой дом страхового общества “Россия” с садом и оградями», расположенного по адресу: г. Санкт-Петербург, Моховая ул., 27-29 лит. А, - *«Проект ремонта и приспособления для современного использования объекта культурного наследия регионального значения «Жилой дом страхового общества “Россия” с садом и оградями» в части перепланировки и переустройства квартиры №37, расположенного по адресу: г. Санкт-Петербург, ул. Моховая, дом 27-29, лит. А» (Шифр № 52Ж/1024/-/-), разработанная ООО «СтройЭлитПроект» в 2024г. (далее Объект), а Заказчик обязуется принять результат выполненных работ и оплатить его.*
- 1.2. Заказчик обязуется принять результат выполненных Исполнителем Работ, указанных в п. Договора (далее по тексту - «результат Работ» или «Документация») в порядке, предусмотренном разделом 4 настоящего Договора.
- 1.3. Порядок проведения историко-культурной экспертизы, технические, экономические и другие требования к Документации определяются действующими нормативными актами Российской Федерации и города Санкт-Петербурга.
- 1.4. Права на результаты работ, изложенные в отчетных материалах по настоящему Договору и переданные по окончании работ, принадлежат Заказчику с момента приемки выполненных работ и их оплаты.
- 1.5. Выполнение работ по проведению государственной историко-культурной экспертизы осуществляет Исполнитель, представители которого аттестованы в порядке, установленном Министерством культуры Российской Федерации.
- 1.6. Результаты выполненной Исполнителем историко-культурной экспертизы подлежат рассмотрению КГИОП.
- 1.7. Исполнитель гарантирует осуществление деятельности по проведению историко-культурной экспертизы и выполнению работ по сохранению объекта культурного наследия в соответствии с положениями Федерального закона «Об объектах культурного наследия (памятниках истории и культуры) народов Российской Федерации», а также Постановления Правительства РФ от 25.04.2024 № 530 «Об утверждении Положения о государственной историко-культурной экспертизе» (далее - Положение о государственной историко-культурной экспертизе).

### 2. СРОКИ ВЫПОЛНЕНИЯ РАБОТ

- 2.1. Работы по настоящему Договору должны быть выполнены Исполнителем в следующие сроки:
  - 2.1.2 Начало выполнения Работ по Договору: с момента передачи исходной документации, в соответствии и. 5.1.1. Договора, на основании которой Исполнитель выполняет работу.

- 2.1.3. Окончание выполнения Работ по разработке Государственной историко-культурной экспертизы **31 декабря 2025 г.**
- 2.2. В случае если в рамках проведения экспертизы возникнет необходимость внесения изменений (корректировки) в экспертируемую проектную документацию, сроки выполнения Работ по настоящему Договору продлеваются на период устранения замечаний (корректировок) в проектной документации.
- 2.3. Сроки выполнения работ по настоящему Договору не включают в себя время, необходимое для рассмотрения экспертной документации в государственном органе охраны объектов культурного наследия. Срок рассмотрения документации в государственном органе охраны объектов культурного наследия устанавливается регламентирующими деятельность государственного органа охраны объектов культурного наследия нормами и составляет 45 рабочих дней.

### **3. ЦЕНА ДОГОВОРА И ПОРЯДОК РАСЧЕТОВ**

- 3.1. Цена настоящего Договора составляет \_\_\_\_\_, НДС не облагается и уплачивается Заказчиком самостоятельно в соответствии с п. 4 ст. 226 Налогового кодекса РФ.
- 3.2. Цена Договора является твердой и определяется на весь срок исполнения Договора.
- 3.3. Авансирование не предусмотрено.
- 3.4. В течение 5 (пяти) календарных дней после передачи экспертной документации Заказчику Заказчик оплачивает Исполнителю сумму Договора на основании подписанного обеими сторонами Акта выполненных работ.

### **4. ПОРЯДОК СДАЧИ И ПРИЕМКИ РАБОТ**

- 4.1. При проведении экспертизы Исполнитель рассматривает представленные документы, проводит историко-архитектурные, историко-градостроительные, архивные и иные необходимые исследования, результаты которых излагает в экспертном заключении.
- 4.2. По окончании работ Исполнитель представляет Заказчику экспертное заключение, оформленное в виде акта, которое должно соответствовать требованиям, установленным действующим законодательством и настоящим Договором.
- 4.3. Приемка Работ по Договору осуществляется в порядке, предусмотренном настоящим разделом Договора, сопровождается передачей оформленного в установленном порядке экспертного заключения по результатам исследования Объекта сопроводительными документами Исполнителя.
- 4.4. По окончании выполнения Работ Исполнитель передает Заказчику экспертное заключение по результатам исследования Объекта, а также представляет Заказчику для подписания акт сдачи-приемки выполненных Работ.
- 4.5. Подписание актов сдачи-приемки Работ, выполненных в соответствии с настоящим Договором, производится в следующем порядке:
  - 4.5.1. Заказчик в течение 5 (пяти) календарных дней со дня получения Документации и Акта сдачи-приемки выполненных работ обязан передать Исполнителю подписанный Акт сдачи-приемки выполненных работ или мотивированный отказ от его подписания.
  - 4.5.2. Отказ от приемки Заказчиком Работ считается мотивированным в случае несоответствия выполненных Работ условиям настоящего Договора. В случае мотивированного отказа Заказчика от приемки Работ Стороны составляют двусторонний акт с перечнем необходимых доработок и сроков их выполнения, в соответствии с которым Исполнитель дорабатывает Документацию за свой счет и передает ее Заказчику согласно настоящему разделу Договора.
  - 4.5.3. В случае если в течение 5 (пяти) календарных дней со дня получения Документации и Акта сдачи-приемки выполненных работ, Заказчиком не будет

подписан и передан Исполнителю Акт приема-передачи соответствующего этапа работ или мотивированный отказ от его подписания, то работы по соответствующему этапу считаются принятыми Заказчиком без замечаний и подлежат оплате в порядке, предусмотренном разделом 3 настоящего Договора.

- 4.5.4. В случае поступления замечаний от согласующих и контролирующих органов (Комитет по культуре ЛО) после подписания акта сдачи-приемки выполненных Работ, Исполнитель обязан устранить данные замечания за свой счет в случае наличия вины Исполнителя.

## **5. ОБЯЗАННОСТИ СТОРОН**

### 5.1. Заказчик обязуется:

- 5.1.1. По письменному запросу Исполнителя незамедлительно (но не позднее 3 (трех) календарных дней с момента получения запроса) представлять Исполнителю находящиеся в распоряжении Заказчика на момент направления запроса оригиналы документов и/или их копии, необходимые для выполнения Работ по настоящему Договору.
- 5.1.2. Принять выполненные Работы в порядке и сроки, установленные настоящим Договором, а в случае выявления недостатков, направить Исполнителю в течение 5 (пяти) календарных дней мотивированный отказ от их приемки.
- 5.1.3. Производить оплату стоимости выполненных Работ в размере, порядке и сроки, предусмотренные настоящим Договором.
- 5.1.4. Выполнить в полном объеме иные обязательства, предусмотренные настоящим Договором.

### 5.2. Исполнитель обязуется:

- 5.2.1. Соблюдать принципы проведения экспертизы, установленные статьей 29 Федерального закона «Об объектах культурного наследия (памятниках истории и культуры) народов Российской Федерации».
- 5.2.2. Обеспечивать объективность, всесторонность и полноту проводимых исследований, а также достоверность и обоснованность своих выводов.
- 5.2.3. Самостоятельно оценивать результаты исследований, ответственно и точно формулировать выводы в пределах своей компетенции.
- 5.2.4. Обеспечивать конфиденциальность полученной при проведении экспертизы информации.
- 5.2.5. Разработать Документацию на условиях, в порядке и сроки, предусмотренные настоящим Договором.
- 5.2.6. Немедленно предупреждать в письменном виде Заказчика при обнаружении независимых от Исполнителя обстоятельств, которые могут негативно повлиять на результаты выполняемых Работ и сроки их завершения.
- 5.2.7. Не передавать разработанную Документацию третьим лицам без согласия Заказчика.

## **6. ОТВЕТСТВЕННОСТЬ СТОРОН**

- 6.1. За неисполнение или ненадлежащее исполнение обязательств по настоящему Договору Стороны несут ответственность в соответствии с действующим законодательством Российской Федерации при наличии вины.
- 6.2. В случае не урегулирования сторонами возникающих из данного Договора споров, они рассматриваются в арбитражном суде Санкт-Петербурга и Ленинградской области в установленном законодательством порядке.

## **7. ФОРС-МАЖОР**

- 7.1. Стороны освобождаются от ответственности за неисполнение или ненадлежащее исполнение обязанностей по настоящему Договору, если оно явилось следствием форс-мажора. Под форс-мажором понимаются следующие обстоятельства:

- 7.1.1. Обстоятельства непреодолимой силы, т.е. такие чрезвычайные обстоятельства, которые Стороны, исходя из своих разумно понимаемых возможностей, не могли предотвратить, в том числе природные явления - стихийные бедствия (наводнения, землетрясения, ураганы, снежные заносы и другие чрезвычайные погодные условия т.п.) и общественные явления (эпидемии; военные действия (независимо от факта объявления войны), восстания, революции, мятежи, военное правление или узурпация власти, бунты, волнения, беспорядки, занятие арендованного имущества третьими лицами, воздействие ядерной радиации, забастовки, террористические акты и т.д.).
- 7.1.2. Действия органов государственной (федеральной и субъектов Российской Федерации) и муниципальной власти в пределах их компетенции (а также государственных предприятий и/или учреждений), в том числе издание такими органами актов (индивидуальных и нормативных), прямо или косвенно запрещающих или ограничивающих исполнение обязанностей по Договору.
- 7.2. Сторона, для которой возникла невозможность исполнения или надлежащего исполнения обязанностей по настоящему Договору вследствие форс-мажора, должна в течение 3 (трех) дней известить об этом другую Сторону в письменной форме, с представлением надлежащих доказательств наличия обстоятельств форс-мажора. Не уведомление или ненадлежащее уведомление о наступлении таких обстоятельств лишает эту Сторону права ссылаться на них. Надлежащим доказательством наличия обстоятельств форс-мажора является справка, выданная Торгово-Промышленной Палатой Российской Федерации или другим компетентным органом.
- 7.3. На срок действия форс-мажора исполнение Сторонами обязанностей по настоящему Договору приостанавливается. После прекращения таких обстоятельств действие Договора возобновляется. При этом Стороны согласовывают в письменной форме новые сроки исполнения обязанностей по Договору и условия их исполнения.
- 7.4. В случае, если действие форс-мажора продлится более 3 (трех) месяцев, каждая из Сторон вправе отказаться от исполнения Договора в одностороннем порядке путем направления другой Стороне письменного уведомления, которое вступает в силу в момент получения,

## **8. РАЗРЕШЕНИЕ СПОРОВ**

- 8.1. Договор (включая все приложения к нему), его форма, заключение, действие, исполнение, изменение и расторжение, права и обязанности сторон по Договору, а также вопросы действительности Договора регулируются и толкуются в соответствии с нормами права Российской Федерации.
- 8.2. Стороны устанавливают между собой досудебный претензионный порядок урегулирования споров: любой спор, разногласие, требование или претензия, возникшие на основании или в связи с настоящим Договором (включая все приложения к нему), его заключением, действием, исполнением, изменением, нарушением, расторжением, прекращением по иным основаниям, действительностью или толкованием (далее «Споры»), могут быть переданы на разрешение суда только после направления другой Стороне письменной претензии и получения ответа на нее или неполучения ответа в течение 10 (десяти) дней после направления претензии.
- 8.3. Споры, не урегулированные в претензионном порядке, подлежат передаче на рассмотрение в Арбитражный суд города Санкт-Петербурга и Ленинградской области.

## **9. ДЕЙСТВИЕ ДОГОВОРА. ПРЕКРАЩЕНИЕ ДОГОВОРНЫХ ОТНОШЕНИЙ**

- 9.1. Настоящий Договор вступает в силу с даты его подписания Сторонами и действует до момента выполнения всех обязательств Сторон по настоящему Договору.
- 9.2. Исполнитель вправе отказаться от исполнения Договора в одностороннем внесудебном порядке путем направления Заказчику письменного уведомления (при этом Исполнитель вправе потребовать оплаты выполненных по настоящему Договору Работ в соответствии с разделами 4 и 5 настоящего Договора и возмещения убытков):
  - 9.2.1. Исполнитель вправе составить акт на прекращение Работ по Договору с указанием стоимости выполненных работ на момент составления акта при отсрочке или прекращении Работ по инициативе Заказчика на срок более чем 60 (шестьдесят) календарных дней.
  - 9.2.2. Исполнитель вправе составить акт на прекращение Работ по Договору с указанием стоимости выполненных на момент составления акта в случае не соблюдения сроков оплаты выполненных Исполнителем Работ в порядке, предусмотрено настоящим Договором, более чем на 45 (сорок пять) календарных дней.
- 9.3. Стороны могут досрочно отказаться от исполнения Договора, полностью или частично, на основании письменного соглашения Сторон.

## **10. КОНФИДЕНЦИАЛЬНОСТЬ**

- 10.1. Стороны берут на себя обязательство не разглашать (т.е. не сообщать одному или нескольким третьим лицам, независимо от их числа), включая публикацию в средствах массовой информации, не передавать третьим лицам и не использовать иным образом в целях, прямо не связанных с исполнением обязанностей по настоящему Договору, без предварительного письменного согласия другой Стороны, информацию, признаваемую Сторонами конфиденциальной.
- 10.2. Конфиденциальной признается информация (далее «Конфиденциальная информация»):
  - 10.2.1. касающаяся условий данного Договора и/или являющаяся содержанием данного Договора, включая условия о цене и сроке действия;
  - 10.2.2. о будущих планах сотрудничества Сторон;
  - 10.2.3. содержащаяся в переписке Сторон по поводу данного Договора и будущих планов сотрудничества Сторон;
  - 10.2.4. являющаяся коммерческой тайной каждой из Сторон;
  - 10.2.5. обозначенная как «конфиденциальная», «частная» или иным подобным образом;
  - 10.2.6. не обозначенная вышеуказанным образом, или информация, сообщенная другой Стороне устно, при передаче которой было оговорено, что она является конфиденциальной, при условии, что письменный перечень такой информации будет предоставлен другой Стороне в течение 30 (тридцати) дней с момента раскрытия ей такой информации.
- 10.3. Каждая из Сторон примет все необходимые меры для того, чтобы предотвратить полное или частичное разглашение Конфиденциальной информации или ознакомление с ней третьих лиц без письменного согласия другой Стороны. Каждая из Сторон будет соблюдать столь же высокую степень секретности во избежание разглашения или использования Конфиденциальной информации, какую эта Сторона соблюдала бы в разумной степени в отношении своей собственной Конфиденциальной, в частности являющейся коммерческой тайной информации такой же степени важности.

## 11. ЗАКЛЮЧИТЕЛЬНЫЕ ПОЛОЖЕНИЯ

- 11.1. Данный Договор, включая все приложения к нему, вместе со всеми документами, которые должны передаваться Сторонами по условиям настоящего Договора, составляет всеобъемлющее соглашение Сторон в отношении его предмета и заменяет собой все предыдущие устные и письменные предложения, заявления и иные сообщения, а также переговоры Сторон, относящиеся к предмету Договора.
- 11.2. Любые изменения и дополнения к настоящему Договору (включая все приложения к нему) действительны лишь при условии, что они совершены в письменной форме и подписаны надлежащим образом уполномоченными на то представителями Сторон.
- 11.3. Обмен информацией в рамках настоящего Договора должен осуществляться в письменной форме, если иное прямо не предусмотрено данным Договором. Стороны обязуются уведомлять друг друга обо всех существенных обстоятельствах, имеющих отношение к реализации настоящего Договора, посредством факсимильного сообщения в течение 3 (трех) часов с момента получения соответствующей информации, независимо от необходимости направить письменное уведомление, как указано ниже. Вся корреспонденция в рамках настоящего Договора считается совершенной в надлежащей форме, если она направлена способом, позволяющим установить факт доставки (в т.ч. заказным письмом с уведомлением о вручении, курьерской службой или лично) по адресам, указанным ниже.
- 11.4. Настоящий Договор составлен в 2 (двух) одинаковых экземплярах, имеющих равную юридическую силу, по одному для каждой из Сторон.

## 12. ЮРИДИЧЕСКИЕ АДРЕСА СТОРОН

### ЗАКАЗЧИК:

Щербакова Ал.в.бина Рифатовна –

[Redacted address information]

  
Щербакова А.Р.

### ИСПОЛНИТЕЛЬ:

Глинская Наталья Борисовна

[Redacted address information]

  
Глинская Н.Б.

## ДОГОВОР № 24-25-ГНКЭ-03

на проведение историко-культурной экспертизы

г. Санкт-Петербург

«02» июня 2025 года

Стороны, **Щербакова Альбина Рифкатовна** с одной стороны, и **Калнини Валерий Александрович**, государственный эксперт по проведению историко-культурной экспертизы, аттестованный приказом Минкультуры России № 3493 от 25.12.2023г., именуемый в дальнейшем «Исполнитель», с другой стороны, совместно именуемые в дальнейшем «Стороны», заключили настоящий Договор (далее - Договор) о нижеследующем:

## 1. ПРЕДМЕТ ДОГОВОРА

- 1.1. Исполнитель принимает на себя обязательства по выполнению государственной историко-культурной экспертизы проектной документации на проведение работ по сохранению объекта культурного наследия регионального значения «Главное здание с флигелями», входящее в состав объекта культурного наследия регионального значения «Жилой дом страхового общества "Россия" с садом и оградой», расположенного по адресу: г. Санкт-Петербург, Моховая ул., 27-29 лит. А, - «Проект ремонта и приспособления для современного использования объекта культурного наследия регионального значения «Жилой дом страхового общества "Россия" с садом и оградой» в части перепланировки и переустройства квартиры №37, расположенного по адресу: г. Санкт-Петербург, ул. Моховая, дом 27-29, лит. А» (Шифр № 52Ж/1024/-/-), разработанная ООО «СтройЭлитПроект» в 2024г. (далее Объект), а Заказчик обязуется принять результат выполненных работ и оплатить его.
- 1.2. Заказчик обязуется принять результат выполненных Исполнителем Работ, указанных в п. Договора (далее по тексту - «результат Работ» или «Документация») в порядке, предусмотренном разделом 4 настоящего Договора.
- 1.3. Порядок проведения историко-культурной экспертизы, технические, экономические и другие требования к Документации определяются действующими нормативными актами Российской Федерации и города Санкт-Петербурга.
- 1.4. Права на результаты работ, изложенные в отчетных материалах по настоящему Договору и переданные по окончании работ, принадлежат Заказчику с момента приемки выполненных работ и их оплаты.
- 1.5. Выполнение работ по проведению государственной историко-культурной экспертизы осуществляет Исполнитель, представители которого аттестованы в порядке, установленном Министерством культуры Российской Федерации.
- 1.6. Результаты выполненной Исполнителем историко-культурной экспертизы подлежат рассмотрению КГИОП.
- 1.7. Исполнитель гарантирует осуществление деятельности по проведению историко-культурной экспертизы и выполнению работ по сохранению объекта культурного наследия в соответствии с положениями Федерального закона «Об объектах культурного наследия (памятниках истории и культуры) народов Российской Федерации», а также Постановления Правительства РФ от 25.04.2024 № 530 «Об утверждении Положения о государственной историко-культурной экспертизе» (далее - Положение о государственной историко-культурной экспертизе).

## 2. СРОКИ ВЫПОЛНЕНИЯ РАБОТ

- 2.1. Работы по настоящему Договору должны быть выполнены Исполнителем в следующие сроки:

- 2.1.3 Начало выполнения Работ по Договору: с момента передачи исходной документации, в соответствии и. 5.1.1. Договора, на основании которой Исполнитель выполняет работу.
- 2.1.4. Окончание выполнения Работ по разработке Государственной историко-культурной экспертизы **31 декабря 2025 г.**
- 2.2. В случае если в рамках проведения экспертизы возникнет необходимость внесения изменений (корректировки) в экспертируемую проектную документацию, сроки выполнения Работ по настоящему Договору продлеваются на период устранения замечаний (корректировок) в проектной документации.
- 2.3. Сроки выполнения работ по настоящему Договору не включают в себя время, необходимое для рассмотрения экспертной документации в государственном органе охраны объектов культурного наследия. Срок рассмотрения документации в государственном органе охраны объектов культурного наследия устанавливается регламентирующими деятельность государственного органа охраны объектов культурного наследия нормами и составляет 45 рабочих дней.

### **3. ЦЕНА ДОГОВОРА И ПОРЯДОК РАСЧЕТОВ**

- 3.1. Цена настоящего Договора составляет \_\_\_\_\_, НДС/ПН не включается и уплачивается Заказчиком самостоятельно в соответствии с п. 4 ст. 226 Налогового кодекса РФ.
- 3.2. Цена Договора является твердой и определяется на весь срок исполнения Договора.
- 3.3. Авансирование не предусмотрено.
- 3.4. В течение 5 (пяти) календарных дней после передачи экспертной документации Заказчику Заказчик оплачивает Исполнителю сумму Договора на основании подписанного обеими сторонами Акта выполненных работ.

### **4. ПОРЯДОК СДАЧИ И ПРИЕМКИ РАБОТ**

- 4.1. При проведении экспертизы Исполнитель рассматривает представленные документы, проводит историко-архитектурные, историко-градостроительные, архивные и иные необходимые исследования, результаты которых излагает в экспертном заключении.
- 4.2. По окончании работ Исполнитель представляет Заказчику экспертное заключение, оформленное в виде акта, которое должно соответствовать требованиям, установленным действующим законодательством и настоящим Договором.
- 4.3. Приемка Работ по Договору осуществляется в порядке, предусмотренном настоящим разделом Договора, сопровождается передачей оформленного в установленном порядке экспертного заключения по результатам исследования Объекта сопроводительными документами Исполнителя.
- 4.4. По окончании выполнения Работ Исполнитель передает Заказчику экспертное заключение по результатам исследования Объекта, а также представляет Заказчику для подписания акт сдачи-приемки выполненных Работ.
- 4.5. Подписание актов сдачи-приемки Работ, выполненных в соответствии с настоящим Договором, производится в следующем порядке:
  - 4.5.1. Заказчик в течение 5 (пяти) календарных дней со дня получения Документации и Акта сдачи-приемки выполненных работ обязан передать Исполнителю подписанный Акт сдачи-приемки выполненных работ или мотивированный отказ от его подписания.
  - 4.5.2. Отказ от приемки Заказчиком Работ считается мотивированным в случае несоответствия выполненных Работ условиям настоящего Договора. В случае мотивированного отказа Заказчика от приемки Работ Стороны составляют двусторонний акт с перечнем необходимых доработок и сроков их выполнения, в

соответствии с которым Исполнитель дорабатывает Документацию за свой счет и передает ее Заказчику согласно настоящему разделу Договора.

- 4.5.3. В случае если в течение 5 (пяти) календарных дней со дня получения Документации и Акта сдачи-приемки выполненных работ, Заказчиком не будет подписан и передан Исполнителю Акт приема-передачи соответствующего этапа работ или мотивированный отказ от его подписания, то работы по соответствующему этапу считаются принятыми Заказчиком без замечаний и подлежат оплате в порядке, предусмотренном разделом 3 настоящего Договора.
- 4.5.4. В случае поступления замечаний от согласующих и контролирующих органов (Комитет по культуре ЛО) после подписания акта сдачи-приемки выполненных Работ, Исполнитель обязан устранить данные замечания за свой счет в случае наличия вины Исполнителя.

## **5. ОБЯЗАННОСТИ СТОРОН**

### 5.1. Заказчик обязуется:

- 5.1.1. По письменному запросу Исполнителя незамедлительно (но не позднее 3 (трех) календарных дней с момента получения запроса) представлять Исполнителю находящиеся в распоряжении Заказчика на момент направления запроса оригиналы документов и/или их копии, необходимые для выполнения Работ по настоящему Договору.
- 5.1.2. Принять выполненные Работы в порядке и сроки, установленные настоящим Договором, а в случае выявления недостатков, направить Исполнителю в течение 5 (пяти) календарных дней мотивированный отказ от их приемки.
- 5.1.3. Производить оплату стоимости выполненных Работ в размере, порядке и сроки, предусмотренные настоящим Договором.
- 5.1.4. Выполнить в полном объеме иные обязательства, предусмотренные настоящим Договором.

### 5.2. Исполнитель обязуется:

- 5.2.1. Соблюдать принципы проведения экспертизы, установленные статьей 29 Федерального закона «Об объектах культурного наследия (памятниках истории и культуры) народов Российской Федерации».
- 5.2.2. Обеспечивать объективность, всесторонность и полноту проводимых исследований, а также достоверность и обоснованность своих выводов.
- 5.2.3. Самостоятельно оценивать результаты исследований, ответственно и точно формулировать выводы в пределах своей компетенции.
- 5.2.4. Обеспечивать конфиденциальность полученной при проведении экспертизы информации.
- 5.2.5. Разработать Документацию на условиях, в порядке и сроки, предусмотренные настоящим Договором.
- 5.2.6. Немедленно предупреждать в письменном виде Заказчика при обнаружении независящих от Исполнителя обстоятельств, которые могут негативно повлиять на результаты выполняемых Работ и сроки их завершения.
- 5.2.7. Не передавать разработанную Документацию третьим лицам без согласия Заказчика.

## **6. ОТВЕТСТВЕННОСТЬ СТОРОН**

- 6.1. За неисполнение или ненадлежащее исполнение обязательств по настоящему Договору Стороны несут ответственность в соответствии с действующим законодательством Российской Федерации при наличии вины.
- 6.2. В случае не урегулирования сторонами возникающих из данного Договора споров, они рассматриваются в арбитражном суде Санкт-Петербурга и Ленинградской области в установленном законодательством порядке.

## **7. ФОРС-МАЖОР**

- 7.1. Стороны освобождаются от ответственности за неисполнение или ненадлежащее исполнение обязанностей по настоящему Договору, если оно явилось следствием форс-мажора. Под форс-мажором понимаются следующие обстоятельства:
- 7.1.1. Обстоятельства непреодолимой силы, т.е. такие чрезвычайные обстоятельства, которые Стороны, исходя из своих разумно понимаемых возможностей, не могли предотвратить, в том числе природные явления - стихийные бедствия (наводнения, землетрясения, ураганы, снежные завалы и другие чрезвычайные погодные условия т.п.) и общественные явления (эпидемии; военные действия (независимо от факта объявления войны), восстания, революции, мятежи, военное правление или узурпация власти, бунты, волнения, беспорядки, занятие арендованного имущества третьими лицами, воздействие ядерной радиации, забастовки, террористические акты и т.д.).
- 7.1.2. Действия органов государственной (федеральной и субъектов Российской Федерации) и муниципальной власти в пределах их компетенции (а также государственных предприятий и/или учреждений), в том числе издание такими органами актов (индивидуальных и нормативных), прямо или косвенно запрещающих или ограничивающих исполнение обязанностей по Договору.
- 7.2. Сторона, для которой возникла невозможность исполнения или надлежащего исполнения обязанностей по настоящему Договору вследствие форс-мажора, должна в течение 3 (трех) дней известить об этом другую Сторону в письменной форме, с представлением надлежащих доказательств наличия обстоятельств форс-мажора. Не уведомление или ненадлежащее уведомление о наступлении таких обстоятельств лишает эту Сторону права ссылаться на них. Надлежащим доказательством наличия обстоятельств форс-мажора является справка, выданная Торгово-Промышленной Палатой Российской Федерации или другим компетентным органом.
- 7.3. На срок действия форс-мажора исполнение Сторонами обязанностей по настоящему Договору приостанавливается. После прекращения таких обстоятельств действие Договора возобновляется. При этом Стороны согласовывают в письменной форме новые сроки исполнения обязанностей по Договору и условия их исполнения.
- 7.4. В случае, если действие форс-мажора продлится более 3 (трех) месяцев, каждая из Сторон вправе отказаться от исполнения Договора в одностороннем порядке путем направления другой Стороне письменного уведомления, которое вступает в силу в момент получения,

## **8. РАЗРЕШЕНИЕ СПОРОВ**

- 8.1. Договор (включая все приложения к нему), его форма, заключение, действие, исполнение, изменение и расторжение, права и обязанности сторон по Договору, а также вопросы действительности Договора регулируются и толкуются в соответствии с нормами права Российской Федерации.
- 8.2. Стороны устанавливают между собой досудебный претензионный порядок урегулирования споров: любой спор, разногласие, требование или претензия, возникшие на основании или в связи с настоящим Договором (включая все приложения к нему), его заключением, действием, исполнением, изменением, нарушением, расторжением, прекращением по иным основаниям, действительностью или толкованием (далее «Споры»), могут быть переданы на разрешение суда только после направления другой Стороне письменной претензии и получения ответа на нее или неполучения ответа в течение 10 (десяти) дней после направления претензии.

- 8.3. Споры, не урегулированные в претензионном порядке, подлежат передаче на рассмотрение в Арбитражный суд города Санкт-Петербурга и Ленинградской области.

## **9. ДЕЙСТВИЕ ДОГОВОРА. ПРЕКРАЩЕНИЕ ДОГОВОРНЫХ ОТНОШЕНИЙ**

- 9.1. Настоящий Договор вступает в силу с даты его подписания Сторонами и действует до момента выполнения всех обязательств Сторон по настоящему Договору.
- 9.2. Исполнитель вправе отказаться от исполнения Договора в одностороннем внесудебном порядке путем направления Заказчику письменного уведомления (при этом Исполнитель вправе потребовать оплаты выполненных по настоящему Договору Работ в соответствии с разделами 4 и 5 настоящего Договора и возмещения убытков):
- 9.2.1. Исполнитель вправе составить акт на прекращение Работ по Договору с указанием стоимости выполненных работ на момент составления акта при отсрочке или прекращении Работ по инициативе Заказчика на срок более чем 60 (шестьдесят) календарных дней.
- 9.2.2. Исполнитель вправе составить акт на прекращение Работ по Договору с указанием стоимости выполненных на момент составления акта в случае несоблюдения сроков оплаты выполненных Исполнителем Работ в порядке, предусмотрено настоящим Договором, более чем на 45 (сорок пять) календарных дней.
- 9.3. Стороны могут досрочно отказаться от исполнения Договора, полностью или частично, на основании письменного соглашения Сторон.

## **10. КОНФИДЕНЦИАЛЬНОСТЬ**

- 10.1. Стороны берут на себя обязательство не разглашать (т.е. не сообщать одному или нескольким третьим лицам, независимо от их числа), включая публикацию в средствах массовой информации, не передавать третьим лицам и не использовать иным образом в целях, прямо не связанных с исполнением обязанностей по настоящему Договору, без предварительного письменного согласия другой Стороны, информацию, признаваемую Сторонами конфиденциальной.
- 10.2. Конфиденциальной признается информация (далее «Конфиденциальная информация»):
- 10.2.1. касающаяся условий данного Договора и/или являющаяся содержанием данного Договора, включая условия о цене и сроке действия;
- 10.2.2. о будущих планах сотрудничества Сторон;
- 10.2.3. содержащаяся в переписке Сторон по поводу данного Договора и будущих планов сотрудничества Сторон;
- 10.2.4. являющаяся коммерческой тайной каждой из Сторон;
- 10.2.5. обозначенная как «конфиденциальная», «частная» или иным подобным образом;
- 10.2.6. не обозначенная вышеуказанным образом, или информация, сообщенная другой Стороне устно, при передаче которой было оговорено, что она является конфиденциальной, при условии, что письменный перечень такой информации будет предоставлен другой Стороне в течение 30 (тридцати) дней с момента раскрытия ей такой информации.
- 10.3. Каждая из Сторон примет все необходимые меры для того, чтобы предотвратить полное или частичное разглашение Конфиденциальной информации или ознакомление с ней третьих лиц без письменного согласия другой Стороны. Каждая из Сторон будет соблюдать столь же высокую степень секретности во избежание разглашения или использования Конфиденциальной информации, какую эта Сторона соблюдала бы в разумной степени в отношении своей

собственной Конфиденциальной, в частности являющейся коммерческой тайной информации такой же степени важности.

#### 11. ЗАКЛЮЧИТЕЛЬНЫЕ ПОЛОЖЕНИЯ

- 11.1. Данный Договор, включая все приложения к нему, вместе со всеми документами, которые должны передаваться Сторонами по условиям настоящего Договора, составляет всеобъемлющее соглашение Сторон в отношении его предмета и заменяет собой все предыдущие устные и письменные предложения, заявления и иные сообщения, а также переговоры Сторон, относящиеся к предмету Договора.
- 11.2. Любые изменения и дополнения к настоящему Договору (включая все приложения к нему) действительны лишь при условии, что они совершены в письменной форме и подписаны надлежащим образом уполномоченными на то представителями Сторон.
- 11.3. Обмен информацией в рамках настоящего Договора должен осуществляться в письменной форме, если иное прямо не предусмотрено данным Договором. Стороны обязуются уведомлять друг друга обо всех существенных обстоятельствах, имеющих отношение к реализации настоящего Договора, посредством факсимильного сообщения в течение 3 (трех) часов с момента получения соответствующей информации, независимо от необходимости направить письменное уведомление, как указано ниже. Вся корреспонденция в рамках настоящего Договора считается совершенной в надлежащей форме, если она направлена способом, позволяющим установить факт доставки (в т.ч. зачетным письмом с уведомлением о вручении, курьерской службой или лично) по адресам, указанным ниже.
- 11.4. Настоящий Договор составлен в 2 (двух) одинаковых экземплярах, имеющих равную юридическую силу, по одному для каждой из Сторон.

#### 12. ЮРИДИЧЕСКИЕ АДРЕСА СТОРОН

##### ЗАКАЗЧИК:

Щербакowa Альбина Рифкатовна –

[Redacted address information]



Щербакowa А.Р.

##### ИСПОЛНИТЕЛЬ:

Калитин Валерий Александрович

[Redacted address information]



Калитин В.А.

**Дополнительное соглашение  
к Договору № 24-25-ГИКЭ-01 от «02» июня 2025 года**

г. Санкт-Петербург

«04» февраля 2026 г.

Стороны, **Щербакowa Альбина Рифкатовна**, именуемая в дальнейшем «**Заказчик**» с одной стороны, и аттестованный государственный эксперт по проведению государственной историко-культурной экспертизы **Прокофьев Михаил Федорович**, именуемый в дальнейшем «**Исполнитель**», заключили настоящее Дополнительное соглашение к договору № 24-25-ГИКЭ-01 от «02» июня 2025 года о нижеследующем:

2. п.п. 2.3. Договора, читать в следующей редакции:

«2.3 В связи с необходимостью корректировки проектной документации по сохранению объекта культурного наследия регионального «Жилой дом страхового общества "Россия" с садом и оградой», расположенного по адресу: г. Санкт-Петербург, Моховая ул., 27-29 лит. А, - «*Проект ремонта и приспособления для современного использования объекта культурного наследия регионального значения «Жилой дом страхового общества "Россия" с садом и оградой» в части перепланировки и переустройства квартиры №37, расположенного по адресу: г. Санкт-Петербург, ул. Моховая, дом 27-29, лит. А» (Шифр № 52Ж/1024/4)*», разработанной ООО «СтройЭлитПроект» в 2024г – продлить срок сопровождения в КГИОП, с внесением исправлений в случае выявления замечаний, Акта государственной историко-культурной экспертизы до 31 мая 2026 г.».

Условия Договора, не затронутые настоящим дополнительным соглашением, остаются неизменными и Стороны подтверждают по ним свои обязательства.

Настоящее Дополнительное соглашение составлено в двух экземплярах, по одному для каждой из Сторон и является неотъемлемой частью Договора.

**ЗАКАЗЧИК:**

**Щербакowa Альбина Рифкатовна** –

[Redacted signature area]



Щербакowa А.Р.

**ИСПОЛНИТЕЛЬ:**

**Прокофьев Михаил Федорович**

[Redacted signature area]



Прокофьев М.В.

**Дополнительное соглашение  
к договору № 24-25-ГИКЭ-02 от «02» июня 2025 года**

г. Санкт-Петербург

«04» февраля 2026 г.

Стороны, **Щербакова Альбина Рифкатовна**, именуемая в дальнейшем «**Заказчик**» с одной стороны, и аттестованный государственный эксперт по проведению государственной историко-культурной экспертизы **Глинская Наталья Борисовна**, именуемая в дальнейшем «**Исполнитель**», заключили настоящее Дополнительное соглашение к Договору № 24-25-ГИКЭ-02 от «02» июня 2025 года о нижеследующем:

п.п. 2.3 Договора, читать в следующей редакции:

«2.3. В связи с необходимостью корректировки проектной документации по сохранению объекта культурного наследия регионального значения «Жилой дом страхового общества "Россия" с садом и оградями», расположенного по адресу: г. Санкт-Петербург, Моховая ул., 27-29 лит. А, - «*Проект ремонта и приспособления для современного использования объекта культурного наследия регионального значения «Жилой дом страхового общества "Россия" с садом и оградями» в части перепланировки и переустройства квартиры №37, расположенного по адресу: г. Санкт-Петербург, ул. Моховая, дом 27-29, лит. А» (Шифр № 52Ж/1024/-/), разработанной ООО «СтройЭлитПроект» в 2024г. – продлить срок сопровождения в КТЮИП, с внесением исправлений в случае выявления замечаний, Акта государственной историко-культурной экспертизы до 31 декабря 2026г.».*

Условия Договора, не затронутые настоящим дополнительным соглашением, остаются неизменными и Стороны подтверждают по ним свои обязательства.

Настоящее Дополнительное соглашение составлено в двух экземплярах, по одному для каждой из Сторон и является неотъемлемой частью Договора.

**ЗАКАЗЧИК:****Щербакова Альбина Рифкатовна –**

[Redacted signature area]

  
Щербакова А.Р.

**ИСПОЛНИТЕЛЬ:****Глинская Наталья Борисовна**

[Redacted signature area]

  
Глинская Н.Б.

**Дополнительное соглашение  
к договору № 24-25-ГИКЭ-03 от «02» июня 2025 года**

г. Санкт-Петербург

«04» февраля 2026 г.

Стороны, Щербакова Альбина Рифкатовна, именуемая в дальнейшем «Заказчик» с одной стороны, аттестованный государственный эксперт по проведению государственной историко-культурной экспертизы Калинин Валерий Александрович, именуемый в дальнейшем «Исполнитель», заключили настоящее Дополнительное соглашение к Договору № 24-25-ГИКЭ-03 от «02» июня 2025 года о нижеследующем:

п.п. 2.3. Договора, читать в следующей редакции:

«2.3 В связи с необходимостью корректировки проектной документации по сохранению объекта культурного наследия регионального значения «Жилой дом страхового общества "Россия" с садом и оградками», расположенного по адресу: г. Санкт-Петербург, Моховая ул., 27-29 лит. А, - «Проект ремонта и приспособления для современного использования объекта культурного наследия регионального значения «Жилой дом страхового общества "Россия" с садом и оградками» в части перепланировки и переустройства квартиры №37, расположенного по адресу: г. Санкт-Петербург, ул. Моховая, дом 27-29, лит А» (Шифр № 52Ж/1024/-/-), разработанной ООО «СтройЭлитПроект» в 2024г. – продлить срок сопровождения в КГНЮП, с внесением исправлений в случае выявления замечаний, Акта государственной историко-культурной экспертизы до 31 декабря 2026г.».

Условия Договора, не затронутые настоящим дополнительным соглашением, остаются неизменными и Стороны подтверждают по ним свои обязательства.

Настоящее Дополнительное соглашение составлено в двух экземплярах, по одному для каждой из Сторон и является неотъемлемой частью Договора.

**ЗАКАЗЧИК:**

Щербакова Альбина Рифкатовна –

[Redacted signature area]

  
Щербакова А.Р.

**ИСПОЛНИТЕЛЬ:**

Калинин Валерий Александрович

[Redacted signature area]

  
Калинин В.А.

## СОДЕРЖАНИЕ АКТА

по результатам государственной историко-культурной экспертизы проектной документации на проведение работ по сохранению объекта культурного наследия регионального значения «Россия» с садом и оградами» (г. Санкт-Петербург, Моховая ул., 27-29) - «Проект ремонта и приспособления для современного использования объекта культурного наследия регионального значения «Жилой дом страхового общества «Россия» с садом и оградами» в части перепланировки и переустройства квартиры №37, расположенного по адресу: г. Санкт-Петербург, ул. Моховая, дом 27-29, лит. А» (Шифр № 52Ж/1024/-/-), разработанный ООО «СтройЭлитПроект» в 2024г, с целью определения соответствия проектной документации требованиям законодательства Российской Федерации в области государственной охраны объектов культурного наследия.

**Исследовательская часть**

1

- |   |    |
|---|----|
| 1. Распоряжение мэра Санкт-Петербурга от 30 января 1992 года N 108-р «О взятии под охрану недвижимых памятников градостроительства и архитектуры Санкт-Петербурга и пригородов».  | 31 |
| 2. Распоряжение КГИОП от 22.07.2024 № 987-рп об утверждении границ и режима использования территории объекта культурного наследия регионального значения «Жилой дом страхового общества «Россия» с садом и оградами».   |    |
| 3. Распоряжение КГИОП от 21.12.2020г. № 495-р, определяющее перечень предметов охраны объекта культурного наследия регионального значения «Жилой дом страхового общества «Россия» с садом и оградами» (г. Санкт-Петербург, Моховая ул., 27-29).   |    |
| 4. Паспорт объекта культурного наследия от 20.07.2021г.   |    |
| 5. Распоряжение КГИОП от 20.03.2023 №180-рп о внесении изменений в распоряжение КГИОП от 21.12.2020 №495.   |    |
| 6. Задание КГИОП на научно-исследовательские, изыскательские, проектные и производственные работы по сохранению объекта культурного наследия регионального значения «Жилой дом страхового общества «Россия» с садом и оградами» (г. Санкт-Петербург, Моховая ул., 27-29) (ремонт и приспособление для современного использования кв.37) № 01-21-1671/24-0-1 от 18 июля 2024 года. |    |
| 7. Сведения об объекте культурного наследия, внесенные в государственный кадастр недвижимости: копия кадастрового паспорта от 07.12.2010 на квартиру г. Санкт-Петербург, ул. Моховая, дом 27-29, лит. А, кв. №37, кадастровый номер: 78:31:0001189.   |    |
| 8. Копия Выписки из Единого государственного реестра прав на недвижимое имущество и сделок с ним, содержащая сведения о зарегистрированных правах на квартиру по адресу: г. Санкт-Петербург, ул. Моховая, дом 27-29, лит. А, на кв. 37.   |    |
| 9. Доверенности №77 АГ 4913179 от 06.10.2020 года и № 78 АБ 6993454 от 18.10.2025г. от собственника квартиры Щербакова Альбина Рифкатовна   |    |
| 10. Копия Описи архитектурно-художественных элементов интерьера к уведомлению исх.№ 2/138 от 21.02.2008г  |    |
| 11. Копию Плана границ территории объекта культурного наследия регионального значения «Жилой дом страхового общества «Россия»» (г. Санкт-Петербург, Моховая ул., 27-29) от 31.09.2005г.   |    |

<b>Приложение № 2.</b> Перечень документов и материалов, полученных и собранных при проведении экспертизы, а также использованной для нее специальной, технической и справочной литературы. Материалы иконографии.	158
<b>Приложение № 3.</b> Копии протоколов заседаний экспертной комиссии.	183
<b>Приложение № 4.</b> Фотографические изображения объекта, полученные либо выполненные в ходе проведения экспертизы или содержащиеся в документации, обосновывающей включение объекта культурного наследия в единый государственный реестр объектов культурного наследия (памятников истории и культуры) народов Российской Федерации.	211
<b>Приложение № 5.</b> Копии договоров на проведение государственной историко-культурной экспертизы.	250
<b>Содержание</b>	272