

Акт

по результатам государственной историко-культурной экспертизы проектной документации на проведение работ по сохранению объекта культурного наследия федерального значения «Главное здание. Здесь в 1917 г. выступал Ленин В.И.», расположенного по адресу: г. Санкт-Петербург, Политехническая улица, дом 29, литера П, входящего в состав объекта культурного наследия федерального значения «Институт Санкт-Петербургский Политехнический императора Петра Великого» (Политехническая ул., 29, Гидротехников пр., Гжатская ул., Фаворского ул.): «Ремонт, реставрация и приспособление для современного использования аудиторий цокольного этажа объекта культурного наследия федерального значения «Главное здание. Здесь в 1917 г. выступал Ленин В.И.», расположенного по адресу: г. Санкт-Петербург, Политехническая улица, д. 29, лит. П», шифр: 34/21-Д-С1, разработанной ООО «М.Г. Прайват Реконстракшн», ЗАО «СПБ-ПРОЕКТ» в 2021 г.

г. Санкт-Петербург

«22» марта 2022 г.

Настоящая государственная историко-культурная экспертиза проведена экспертной комиссией (Приложение № 12. Копии протоколов заседаний экспертной комиссии) на основании договоров с экспертами на проведение государственной историко-культурной экспертизы (Приложение № 13. Копии договоров с экспертами).

1. Дата начала и дата окончания проведения экспертизы:

Настоящая государственная историко-культурная экспертиза проведена в период с 18 мая 2021 года по 28 мая 2021 года; в период с 17 марта 2022 года по 22 марта 2022 года.

2. Место проведения экспертизы:

г. Санкт-Петербург.

3. Заказчик экспертизы:

Общество с ограниченной ответственностью «М.Г. Прайват Реконстракшн» (ООО «М.Г. Прайват Реконстракшн»), адрес: 190020, Санкт-Петербург, набережная Обводного канала, д. 199-201 литер В, помещение 11-Н, ИНН 7805619205.

4. Сведения об экспертах:

1) Председатель экспертной комиссии:

ФИО	Овсянникова Анна Александровна
Образование	Высшее – СПбГАИЖСА им. И.Е. Репина

Специальность	архитектор
Ученая степень (звание) (при наличии)	–
Стаж работы	49 лет
Место работы и должность	ООО «Архитектурная мастерская Н.Ф. Никитина», главный архитектор мастерской
Реквизиты решения уполномоченного органа по аттестации экспертов на проведение экспертизы с указанием объектов экспертизы)	Приказ об аттестации Минкультуры России № 996 от 25.08.2020 г. Профиль экспертной деятельности (объекты экспертизы): - выявленные объекты культурного наследия в целях обоснования целесообразности включения данных объектов в реестр; - документы, обосновывающие исключение объектов культурного наследия из реестра; - документы, обосновывающие включение объектов культурного наследия в реестр; - документы, обосновывающие изменение категории историко-культурного значения объекта культурного наследия; - документы, обосновывающие отнесение объекта культурного наследия к историко-культурным заповедникам, особо ценным объектам культурного наследия народов Российской Федерации либо объектам всемирного культурного и природного наследия; - проекты зон охраны объекта культурного наследия; - документация, обосновывающая границы защитной зоны объекта культурного наследия; - проектная документация на проведение работ по сохранению объектов культурного наследия.

2) Ответственный секретарь экспертной комиссии:

ФИО	Бревдо Наталья Ивановна
Образование	Высшее – СПбГУ
Специальность	химия
Ученая степень (звание) (при наличии)	–
Стаж работы	43 года
Место работы и	ИП Бревдо Н.И.

Должность	
Реквизиты решения уполномоченного органа по аттестации экспертов на проведение экспертизы с указанием объектов экспертизы)	<p>Приказ об аттестации Минкультуры России № 1998 от 19.11.2018, № 2139 от 16.12.2021</p> <p>Профиль экспертной деятельности (объекты экспертизы):</p> <ul style="list-style-type: none"> - проектная документация на проведение работ по сохранению объектов культурного наследия, - документация или разделы документации, обосновывающие меры по обеспечению сохранности объекта культурного наследия, включенного в реестр, выявленного объекта культурного наследия либо объекта, обладающего признаками объекта культурного наследия, при проведении земляных, мелиоративных, хозяйственных работ, указанных в статье 30 Федерального закона работ по использованию лесов и иных работ в границах территории объекта культурного наследия либо на земельном участке, непосредственно связанном с земельным участком в границах территории объекта культурного наследия.

3) Член экспертной комиссии:

ФИО	Матвеев Борис Михайлович
Образование	Высшее – Московский ордена Ленина и ордена Трудового Красного Знамени государственный педагогический институт имени В.И. Ленина, аспирантура СПбГАСУ
Специальность	Теория и история архитектуры, реставрация и реконструкция историко-архитектурного наследия
Ученая степень (звание) (при наличии)	Кандидат архитектуры
Стаж работы	43 года
Место работы и должность	Не работает
Реквизиты решения уполномоченного органа по аттестации экспертов на проведение экспертизы с указанием объектов	<p>Приказ об аттестации Минкультуры России № 1039 от 23.06.2021 г.</p> <p>Профиль экспертной деятельности (объекты экспертизы):</p> <ul style="list-style-type: none"> - проектная документация на проведение работ по сохранению объекта культурного наследия.

экспертизы)	
-------------	--

5. Информация о том, что в соответствии с законодательством Российской Федерации эксперт (эксперты) несет ответственность за достоверность сведений, изложенных в заключении:

Настоящая государственная историко-культурная экспертиза проведена в соответствии со статьями 28, 29, 30, 31, 32 Федерального закона от 25.06.2002 г. №73-ФЗ «Об объектах культурного наследия (памятниках истории и культуры) народов Российской Федерации» и Положением о государственной историко-культурной экспертизе, утвержденным Постановлением Правительства Российской Федерации от 15.07.2009 г. № 569.

В соответствии с законодательством Российской Федерации эксперты несут ответственность за достоверность сведений, изложенных в заключении.

Председатель экспертной
комиссии

Овсянникова А.А.

(подписано усиленной электронной
подписью)

Ответственный секретарь
экспертной комиссии:

Бревдо Н.И.

(подписано усиленной электронной
подписью)

Член экспертной
комиссии:

Матвеев Б.М.

(подписано усиленной электронной
подписью)

6. Цели и объекты экспертизы:

6.1. Цели проведения государственной историко-культурной экспертизы:

Определение соответствия проектной документации на проведение работ по сохранению объекта культурного наследия федерального значения «Главное здание. Здесь в 1917 г. выступал Ленин В.И.», расположенного по адресу: г. Санкт-Петербург, Политехническая улица, дом 29, литера П, входящего в состав объекта культурного наследия федерального значения «Институт Санкт-Петербургский Политехнический императора Петра Великого» (Политехническая ул., 29, Гидротехников пр., Гжатская ул., Фаворского ул.): «Ремонт, реставрация и приспособление для современного использования аудиторий цокольного этажа объекта культурного наследия федерального значения «Главное здание. Здесь в 1917 г. выступал Ленин В.И.»»

расположенного по адресу: г. Санкт-Петербург, Политехническая улица, д. 29, лит. П», шифр: 34/21-Д-С1, разработанной ООО «М.Г. Прайват Реконстракшн», ЗАО «СПБ-ПРОЕКТ» в 2021 г., в составе, указанном в п.6.2 настоящего Акта, требованиям законодательства Российской Федерации в области государственной охраны объектов культурного наследия.

6.2. Объекты государственной историко-культурной экспертизы:

Проектная документация на проведение работ по сохранению объекта культурного наследия федерального значения «Главное здание. Здесь в 1917 г. выступал Ленин В.И.», расположенного по адресу: г. Санкт-Петербург, Политехническая улица, дом 29, литера П, входящего в состав объекта культурного наследия федерального значения «Институт Санкт-Петербургский Политехнический императора Петра Великого» (Политехническая ул., 29, Гидротехников пр., Гжатская ул., Фаворского ул.): «Ремонт, реставрация и приспособление для современного использования аудиторий цокольного этажа объекта культурного наследия федерального значения «Главное здание. Здесь в 1917 г. выступал Ленин В.И.», расположенного по адресу: г. Санкт-Петербург, Политехническая улица, д. 29, лит. П», шифр: 34/21-Д-С1, разработанная ООО «М.Г. Прайват Реконстракшн», ЗАО «СПБ-ПРОЕКТ» в 2021 г., в следующем составе:

Раздел 1. Предварительные работы:

Часть 1. Исходно-разрешительная документация, шифр: 34/21-Д-С1 (ИРД);

Часть 2. Фотофиксация до начала производства работ, шифр: 34/21-Д-С1 (ФФ);

Раздел 2. Комплексные научные исследования:

Часть 1. Книга 1. Историко-архитектурные натурные исследования. Историческая записка. Архитектурные обмеры, шифр: 34/21-Д-С1 (ИАИ 1);

Часть 1. Книга 2. Архитектурные обмеры, шифр: 34/21-Д-С1 (ИАИ 2);

Часть 2. Инженерно-техническое обследование, шифр: 34/21-Д-С1 (ИТО);

Часть 3. Инженерные химико-технологические исследования отделочных материалов, шифр: 34/21-Д-С1 (ХТИ);

Часть 4. Отчет по комплексным научным исследованиям, шифр: 34/21-Д-С1 (ОКНИ);

Раздел 3. Проект ремонта и реставрации с приспособлением для современного использования:

Часть 1. Пояснительная записка, шифр: 34/21-Д-С1 (ПЗ);

Часть 2. Книга 1. Архитектурные решения, шифр: 34/21-Д-С1 (АР 1);

Часть 2. Книга 2. Архитектурные решения, шифр: 34/21-Д-С1 (АР 2);

Часть 3. Конструктивные решения, шифр: 34/21-Д-С1 (КР);

Часть 4. Проект организации ремонта и реставрации, шифр: 34/21-Д-С1

(ПОР);

Часть 5. Технологические рекомендации по реставрации и ремонту отделочных материалов, шифр: 34/21-Д-С1 (ТР);

Часть 6. Сводный сметный расчет. Объектная и локальные сметы, шифр: 34/21-Д-С1 (СР);

Часть 7. Дефектные ведомости, шифр: 34/21-Д-С1 (ДВ).

7. Перечень документов, представленных заявителем:

- проектная документация на проведение работ по сохранению объекта культурного наследия федерального значения «Главное здание. Здесь в 1917 г. выступал Ленин В.И.», расположенного по адресу: г. Санкт-Петербург, Политехническая улица, дом 29, литера П, входящего в состав объекта культурного наследия федерального значения «Институт Санкт-Петербургский Политехнический императора Петра Великого» (Политехническая ул., 29, Гидротехников пр., Гжатская ул., Фаворского ул.): «Ремонт, реставрация и приспособление для современного использования аудиторий цокольного этажа объекта культурного наследия федерального значения «Главное здание. Здесь в 1917 г. выступал Ленин В.И.», расположенного по адресу: г. Санкт-Петербург, Политехническая улица, д. 29, лит. П», шифр: 34/21-Д-С1, разработанная ООО «М.Г. Прайват Реконстракшн», ЗАО «СПБ-ПРОЕКТ» в 2021 г., в составе, указанном в п.6.2 настоящего Акта;

- копия плана границ территории объекта культурного наследия федерального значения «Институт Санкт-Петербургский Политехнический императора Петра Великого», утвержденный КГИОП от 27.11.2009 г. (Приложение № 3);

- копия распоряжения КГИОП «Об утверждении предмета охраны объекта культурного наследия федерального значения «Институт Санкт-Петербургский Политехнический императора Петра Великого» от 30.11.2021 г. № 319-рп (Приложение № 4);

- копия паспорта объекта культурного наследия от 17.05.2021 г. (Приложение № 5);

- копия распоряжения КГИОП «Об утверждении охранного обязательства собственника или иного законного владельца охраны объекта культурного наследия федерального значения «Главное здание. Здесь в 1917 г. выступал Ленин В.И.», включенного в единый государственный реестр объектов культурного наследия (памятников истории и культуры) народов Российской Федерации» от 30.06.2021 г. № 07-19-322/21 (Приложение № 6),

- копия задания КГИОП на проведение работ по сохранению объекта культурного наследия от 26.10.2020 г. № 01-52-2603 (Приложение № 8);

- документы кадастрового учета: копия кадастрового паспорта от 14.12.2015

г. № 78/201/15-324757, включая поэтажные планы (Приложение № 9);

- документы технического учета: копия технического паспорта от 30.04.2005 г., включая копию плана земельного участка, копии поэтажных планов от 2005 г. (Приложение № 10);

- правоустанавливающие документы: копия выписки из ЕГРН от 18.05.2021 г. № КУВИ-002/2021-52512370, копия свидетельства о государственной регистрации права от 17.04.2010 г. серия 78-АД № 855539, копия выписки из ЕГРН от 17.03.2022 г. № 99/2022/455620344 (Приложение № 11).

8. Сведения об обстоятельствах, повлиявших на процесс проведения и результаты экспертизы:

Сведения об обстоятельствах, повлиявших на процесс проведения и результаты экспертизы отсутствуют.

9. Сведения о проведенных исследованиях с указанием примененных методов, объема и характера выполненных работ и их результатов:

Настоящая экспертиза проведена в соответствии с Федеральным законом от 25.06.2002 г. №73-ФЗ «Об объектах культурного наследия (памятниках истории и культуры) народов Российской Федерации», Положением о государственной историко-культурной экспертизе, утвержденным Постановлением Правительства Российской Федерации от 15.07.2009 г. № 569, Законом Санкт-Петербурга от 12.07.2007 г. № 333-64 «Об охране объектов культурного наследия в городе Санкт-Петербурга».

В рамках настоящей экспертизы экспертами были проведены следующие исследования:

-изучение и анализ материалов и проектной документации, представленных заявителем на экспертизу (пункт 7 настоящего Акта);

-историко-архивные и библиографические исследования в полном объеме, необходимом для принятия экспертной комиссией соответствующих решений, с целью выявления материалов, содержащих сведения по истории застройки участка, включая перестройки, утраты, реконструкции, проведение ремонтно-реставрационных работ. В рамках архивно-библиографических исследований были исследованы материалы Центрального государственного архива кинофотофонодокументов Санкт-Петербурга (ЦГАКФФД СПб), архива КГИОП, также материалы, хранящиеся в открытом доступе. В ходе проведения архивно-библиографического исследования были выявлены материалы, относящиеся к объекту экспертизы, в том числе иконографические материалы. По результатам архивно-библиографических исследований были составлены краткие исторические сведения (время возникновения, даты основных изменений объекта, п. 10.2. Акта) и альбом иконографии (Приложение №1.

Иконографические материалы).

- визуальное обследование объекта экспертизы с проведением натурной фотофиксации современного состояния объекта от 18 мая 2021 г. (Приложение № 7). Визуальное обследование проводилось в целях установления особенностей архитектурного облика объекта культурного наследия, конструктивного и технического состояния памятника, в объеме, необходимом для принятия экспертной комиссией соответствующих решений.

При проведении государственной историко-культурной экспертизы эксперты соблюдали принципы проведения экспертизы, установленные статьей 29 Федерального закона от 25.06.2002 г. № 73-ФЗ «Об объектах культурного наследия (памятниках истории и культуры) народов Российской Федерации», обеспечивали объективность, всесторонность и полноту проводимых исследований, а также достоверность и обоснованность своих выводов; самостоятельно оценивали результаты исследований, ответственно и точно формулировали выводы в пределах своей компетенции.

Исследования проводились на основе принципов научной обоснованности, объективности и законности, презумпции сохранности объекта культурного наследия, соблюдения требований безопасности в отношении объекта культурного наследия, достоверности и полноты информации.

Указанные исследования проведены с применением методов архитектурного и семантического анализа, сопоставления натуральных исследований и материалов историко-архивных исследований, в объеме, достаточном для обоснования вывода экспертизы. Результаты исследований, проведенных в рамках экспертизы, были оформлены в виде настоящего акта.

10. Факты и сведения, выявленные и установленные в результате проведенных исследований:

В соответствии с постановлением Правительства Российской Федерации от 10.07.2001 г. № 527 «О перечне объектов исторического и культурного наследия федерального (общероссийского) значения, находящихся в г. Санкт-Петербурге» здание по адресу: г. Санкт-Петербург, ул. Политехническая, д. 29, лит. П, является объектом культурного наследия федерального значения и входит в состав объекта культурного наследия федерального значения «Институт Санкт-Петербургский Политехнический императора Петра Великого».

Наименование, дата и адрес объекта культурного наследия в соответствии с постановлением Правительства Российской Федерации от 10.07.2001 г. № 527 «О перечне объектов исторического и культурного наследия федерального (общероссийского) значения, находящихся в г. Санкт-Петербурге»: «Главное здание. Здесь в 1917 г. выступал Ленин В. И.», 1899-1903 гг., арх. Виррих Э.Ф., арх. Падлевский И.В, г. Санкт-Петербург, ул. Политехническая, д. 29 (Приложение

№ 2).

Границы территории объекта культурного наследия федерального значения «Институт Санкт-Петербургский Политехнический императора Петра Великого», утвержден КГИОП от 27.11.2009 г. (Приложение № 3). Исследуемый объект «Главное здание. Здесь в 1917 г. выступал Ленин В. И.» на схеме границ территории отмечен под номером 5.

На период начала проведения настоящей историко-культурной экспертизы предмет охраны объекта культурного наследия федерального значения «Институт Санкт-Петербургский Политехнический императора Петра Великого» был утвержден распоряжением КГИОП от 28.06.2017 г. № 313-р. Распоряжением КГИОП от 30.11.2021 г. № 319-рп утвержден предмет охраны объекта культурного наследия федерального значения «Институт Санкт-Петербургский Политехнический императора Петра Великого» (Приложение № 4). В разделе V приложения № 1 к распоряжению содержится предмет охраны объекта «Главное здание».

Паспорт объекта культурного наследия федерального значения «Главное здание. Здесь в 1917 г. выступал Ленин В. И.» оформлен от 17.05.2021 года (Приложение № 5).

Распоряжением КГИОП от 30.06.2021 г. № 07-19-322/21 утверждено охранное обязательство собственника или иного законного владельца охраны объекта культурного наследия федерального значения «Главное здание. Здесь в 1917 г. выступал Ленин В.И.», включенного в единый государственный реестр объектов культурного наследия (памятников истории и культуры) народов Российской Федерации» (Приложение № 6).

В приложении № 9 представлена копия кадастрового паспорта от 14.12.2015 г. № 78/201/15-324757, включая поэтажные планы. В соответствии с Федеральным законом от 13.07.2015 г. № 218 «О государственной регистрации недвижимости» с 2017 года государственный кадастровый учет недвижимости и государственная регистрация прав на нее проводится в Едином государственном реестре недвижимости (ЕГРН). Актуальные сведения государственного кадастра недвижимости об объекте культурного наследия федерального значения «Главное здание. Здесь в 1917 г. выступал Ленин В.И.» отражены в выписке из ЕГРН (Приложение № 11).

В приложении № 10 представлен технический паспорт на часть строения – главного учебного корпуса по адресу: г. Санкт-Петербург, Калининский район, улица Политехническая, дом 29, литера П1, составленный ГУИОН ПИБ Калининского района Санкт-Петербурга от 30.04.2005 г. Дополнительно в приложении № 10 собраны план земельного участка и поэтажные планы здания от 2005 года.

10.1. Собственник или пользователь объекта:

Согласно свидетельству о государственной регистрации права от 17.04.2010 г. серия 78-АД № 855539, выписке из ЕГРН от 18.05.2021 г. № КУВИ-002/2021-52512370 и выписке из ЕГРН от 17.03.2022 г. № 99/2022/455620344 правообладателем (право оперативного управления) объекта и помещений по адресу: г. Санкт-Петербург, Политехническая улица, дом 29, литера П, является Федеральное государственное автономное образовательное учреждение высшего образования «Санкт-Петербургский политехнический университет Петра Великого» ИНН: 7804040077 (Приложение № 11).

10.2. Краткие исторические сведения (время возникновения, даты основных изменений объекта):

Исторические сведения об объекте культурного наследия федерального значения «Институт Политехнический императора Петра Великого», в том числе сведения о строительстве объекта «Главное здание. Здесь в 1917 г. выступал Ленин В.И.» и формировании территории парка, из документов и материалов, указанных в пункте 11 настоящего Акта, и иных материалах, имеющихся в открытом доступе.

По Величайшему дозволению Николая II и по инициативе Министра финансов России Сергея Юльевича Витте 19 февраля 1899 года в Санкт-Петербурге был образован Политехнический институт. Он строился на средства казны и состоял в ведомстве Министерства финансов. Местом строительства был выбран район Сосновки, расположенный за чертой города.

Председателем специально организованной строительной комиссии стал статский советник Э. К. Циглер фон Шафгаузен, позднее его заменил директор Политехнического института князь А. Г. Гагарин. На должность архитектора-строителя был назначен Эрнест Францевич Виррих. Высший технический надзор и наблюдение за строительством были возложены на инспектора по художественной части – архитектора А. Н. Бенуа. Архитектурным проектированием заведовал И. В. Падлевский, работами по Главному зданию – архитектор В. И. Фрейман, по Химическому павильону – А. К. Попрокий, по общежитиям – техник А. П. Павлов, планировкой и мостовыми работами – инженер И. О. Иогихес, материальной частью всего сооружения – инженер А. П. Булыгин, отоплением, вентиляцией, водоснабжением и канализацией – инженер Б. К. Правдзик, механической и электрической частью – инженер Р. Л. Шведе, газовым заводом – инженер В. Е. Серебряков.

Первые проектные предложения относятся к концу 1899 года, но разработка была приостановлена до определения форм и состава учебных отделений. К разбивке основных размеров главного здания на местности и подготовке территории для строительства приступили 12 мая 1899 года. К

земляным работам и закладке здания приступили в июле 1899 года.

Выразительности архитектуры Главного здания Э. Ф. Виррих придавал особое значение. Но не все замыслы были воплощены. Одним из проектных предложений было устройство перед главным входом, расположенном в центральном ризалите на южном фасаде, въездного крыльца с двухсторонним пандусом, украшенного балюстрадой и фонарями. Позднее было решено организовать вход через три глубоких проема с кессонированными сводами. Входные дубовые двери имеют остекление, что позволило хорошо осветить входной вестибюль.

7 января 1900 года – председателем строительной комиссии стал, назначенный на должность директора Политехнического института князь Андрей Григорьевич Гагарин.

В марте 1900 г. А. Г. Гагарин и Э. Ф. Виррих были командированы за границу с целью подробного ознакомления с заграничными высшими техническими учебными заведениями, их устройством и оборудованием. Ими было осмотрено 36 учебных заведений в Германии, Англии, Франции, Австрии и Швейцарии.

Торжественная закладка зданий Политехнического института состоялась 18 июня 1900 года.

В период с 1900 по 1901 годы выполнены стекольные, столярные, штукатурные, бетонные и другие отделочные работы по помещениям возведенных зданий.

По мере возведения основных построек выяснилось, что размеры участка недостаточны для размещения на нем всех запроектированных зданий. Поэтому 31 июля 1901 года был приобретен земельный участок напротив Главного здания института, в юго-западной части которого приступили к строительству профессорского дома.

В период с 1901 по 1902 годы выполнены штукатурные работы по фасадам выстроенных зданий, также продолжались работы по строительству и отделке внутренних помещений института.

По решению Николая II Политехническому институту присвоен статус высшего учебного заведения. В начале 1902 года высочайшее утверждение положения и штата Политехнического института.

Торжественное открытие Политехнического института состоялось 2 октября 1902 года. 16 ноября 1902 года – начало работы «Совета Санкт-Петербургского политехнического института».

С 1902 по 1904 года продолжалось строительство и оборудование учебно-вспомогательных учреждений.

В 1903 году закончилась отделка помещений Главного здания и Химического корпуса, были оборудованы библиотека и лаборатории, в юго-

восточной части территории института была построена амбулатория, в северо-западной части участка было начато строительство жилого дома для служащих, напротив больницы возводилось здание третьего общежития.

В 1904 году было закончено строительства дома для служащих, профессорского дома со служебным флигелем, по проекту инженера В. П. Тавлинова была выполнена пристройка к механическому павильону. В южной части территории института был разбит парк.

В 1905 году окончилось строительство 3-го общежития, водонапорной башни.

В 1906-1907 годы был детально распланирован парк по проекту фирмы «Помологический сад» А. Э. Ригеля и Л. К. Кессельринга. Зеленые насаждения были заказаны из питомника Императорского лесного института. Благоустройством парка руководил Э. Л. Вольф.

В 1906 году были построены биологическая станция (не сохранилась), деревянная кухня и прачечная при больнице, перестроена больница.

В апреле 1907 года строительная комиссия по сооружению зданий Санкт-Петербургского политехнического института была закрыта.

Территория института в 1910 году была огорожена. В 1912-1913 годах по проекту арх. В. И. Падлевского к юго-западному крылу 1-го общежития пристроена церковь Покрова Богородицы (строитель – гражданский инженер В. П. Тавлинов).

К 1914 г. Политехнический институт имел уже 6 тыс. студентов. Ежегодный выпуск инженеров составлял около 300 чел. В начале Первой мировой войны, учебный процесс прервался, многие студенты ушли добровольцами на фронт или были мобилизованы как офицеры запаса. Институт начал работать для фронта: авиамастерская выпускала запчасти и ремонтировала авиационные моторы, химлаборатория изготавливала лекарства, для фронтовых госпиталей испытывались рентгеновские аппараты и т.д. 5 октября 1914 г. в зданиях 1-го и 3-го общежитий был оборудован Петроградский госпиталь №1 Красного Креста имени ее императорского величества государыни императрицы Марии Федоровны, рассчитанный на 900 мест. Это был крупнейший госпиталь в Петрограде, за время своего существования принявший свыше 4 тыс. раненых.

С 5 июня 1918 г. институт стал называться Первым политехническим институтом (вторым стал бывший женский политехнический институт). Отделения были переименованы в факультеты.

В конце 1930 годов, в связи с увеличением количества студентов и разнообразием научных проблем, потребовалось строительство новых корпусов, лабораторий, реконструкция старых. Территория комплекса увеличивается к северо-востоку (до улицы Гжатской). На данном участке в 1935 году построили

корпус Гидротехнического факультета.

В годы Великой Отечественной войны в результате артобстрелов были повреждены корпуса института, парк был изрыт траншеями. В 1950-1960 годы проводились восстановительные работы.

В 1960 году участок Политехнического института был расширен к югу до улицы Хлопина, на данной территории был построен спортивный комплекс. В том же году Химический корпус был соединен переходом с Главным зданием.

С 1967 по 1990 гг. институт назывался Ленинградский ордена Ленина политехнический институт им. М. И. Калинина.

В 1976 году в северо-западной части территории комплекса была построена станция метро (Политехническая).

В 1985 году институтом «Ленгипрогор» выполнен проект реконструкции и развития института (авторы – архитекторы В. П. Мухин и В. Б. Залегаллер).

Приказом Министерства высшего и среднего специального образования РСФСР от 24 апреля 1990 г. №255-1 ЛПИ им. М. И. Калинина переименован в Ленинградский государственный технический университет (ЛГТУ). Приказом Госкомитета РФ по делам науки и высшей школы от 11 марта 1992 г. №50 ЛГТУ переименован в Санкт-Петербургский государственный технический университет (СПбГТУ). В настоящее время – Федеральное государственное автономное образовательное учреждение высшего образования «Санкт-Петербургский политехнический университет Петра Великого».

В мае 2005 г. завершилась реставрация Белого (Актового) зала Главного здания Политехнического университета.

10.3. Описание объекта, современное состояние:

Территория Политехнического института расположена в северной части города в квартале, ограниченном с запада Политехнической улицей, с севера – улицей Гидротехников, с востока – Гжатской улицей, с юга – улицей Хлопина.

Институтский городок представляет собой ландшафтно-градостроительный ансамбль, включающий в себя учебные, жилые и производственные здания, а также обширный пейзажный парк. Облик зданий соответствует их назначению: двух-четырёхэтажные учебные здания монументальны, с выступающими портиками и ризалитами, высокими окнами, крупным рустом, украшены лепным декором; жилые и производственные корпуса имеют лаконичные кирпичные фасады со штукатурными рустами. Пристройки и ризалиты зданий образуют внутренние дворы и курдонёры.

Центральное место на рассматриваемой территории занимает главный корпус (Главное здание) Политехнического института, представляющий собой двух-трехэтажное прямоугольное в плане на высоких подвалах здание с ризалитами различной конфигурации. Имея столь многочастную конфигурацию в

плане, главный фасад здания решен строго симметрично и ориентирован на центральную парковую аллею.

Архитектурно-художественное решение фасадов выполнено в приемах неоклассики, представлено симметричной композицией главного фасада относительно ризалита главного входа большого выноса, с фланкирующими его боковыми ризалитами и крыльями боковых корпусов. Центральный ризалит главного входа украшен шестиколонным портиком. Цоколь облицован известняком. Отделка фасадной поверхности выполнена штукатурным рустом и гладкой окрашенной штукатуркой светло-серого цвета. Оконные и дверные проемы прямоугольные, с лучковыми и полуциркульными завершениями. Заполнения проемов с историческим рисунком. Оконные проемы оформлены профилированными наличниками, веерной разделкой перемычек, филенки с выкружками в подоконном пространстве. Дверные проемы имеют оформление глубокими кессонированными арками. Фасады декорированы венчающим карнизом с кронштейнами, порезкой иоников, мутулами, металлодекором.

Объемно-пространственное решение (исторические габариты и конфигурация сложного в плане здания, крыша – исторические габариты (включая высотные отметки), конфигурация, цвет окраски кровли, историческое местоположение, габариты, конфигурация дымовых труб), конструктивная система здания (наружные и внутренние исторические капитальные стены (кирпич), своды (подвальные, коридоров 1-2 этажа, актового зала, главной лестницы), лестницы (парадная, черные), конструктивные элементы в интерьерах), архитектурно-художественное решение фасадов, декоративно-художественное оформление интерьеров являются предметом охраны объекта культурного наследия федерального значения «Главное здание. Здесь в 1917 г. выступал Ленин В.И.», утвержденного распоряжением КГИОП от 30.11.2021 г. № 319-рп.

Входная группа главной лестницы Главного здания состоит из трех отдельных входов, размещенных в глубоких кессонированных нишах. Дверные заполнения и тамбуры выполнены из дерева (сосны и дуба) с остеклением. Над тамбурами расположены полукруглые оконные заполнения с веерной расстекловкой, выполненные также из дерева.

Интерьеры цокольного этажа.

Цокольный этаж имеет вытянутую прямоугольную форму. Организация пространства – коридорного типа. Стены кирпичные, оштукатурены в помещениях. Видны следы разрушения штукатурного слоя, фрагментарные утраты штукатурки. В коридоре отделаны современной керамической плиткой белого цвета. Наблюдаются сколы и утраты настенной плитки, механические повреждения и загрязнения. Напольные покрытия в помещениях: современная напольная плитка, паркет, наблюдаются истертости и неровности, сколы. В коридоре: бетонные плиты, с колотой гранитной плиткой. Потолок (коридора и помещений) сводчатый,

оштукатурен, цвет белый, наблюдаются утраты и шелушение красочного слоя, осыпание и следы переувлажнения. В располагавшейся столовой потолки сводчаты по балкам, оштукатурены, цвет белый. Поздние отделочные слои помещений и коридора не являются элементами предмета охраны, утвержденного распоряжением КГИОП от 30.11.2021 г. № 319-рп. Инженерные коммуникации проходят по стенам и потолку, не скрыты. В помещениях оконные проемы прямоугольной формы, рамы белого цвета. Местами установлены поздние металлические решетки с внутренней стороны. Фрагментарно сохранились исторические деревянные дверные и оконные заполнения с подоконниками, имеют утраты и трещины отделочных красочных слоев, сколы и механические повреждения. Ступени и пандусы между уровнями помещений и коридора имеют утраты, сколы и разрушения керамической отделки.

Визуальный осмотр дополнительно подтвержден фотофиксацией от 18 мая 2021 года (Приложение № 7).

Согласно результатам осмотра, работ по сохранению объекта культурного наследия согласно экспертируемой проектной документации на момент проведения настоящего визуального осмотра не проводилось.

11. Перечень документов и материалов, собранных и полученных при проведении экспертизы, а также использованной для нее специальной, технической и справочной литературы:

11.1. Перечень документов и материалов, собранных и полученных при проведении экспертизы:

1. Материалы ЦГАКФФД СПб, шифры: Ар 16740, Ар 195341, Бр 67858, Ар 210693 (Приложение № 1).
2. Журнал «Строитель», №№ 13-18, 1902 г. (Приложение № 1).

11.2. Используемая для экспертизы специальная, техническая, справочная и иная литература:

1. Федеральный закон от 25.06.2002 г. № 73-ФЗ «Об объектах культурного наследия (памятниках истории и культуры) народов Российской Федерации».
2. Постановление Правительства Российской Федерации от 15.07.2009 г. № 569 «Об утверждении Положения о государственной историко-культурной экспертизе».
3. Постановление Правительства Российской Федерации от 10.07.2001 г. № 527 «О перечне объектов исторического и культурного наследия федерального (общероссийского) значения, находящихся в г. Санкт-Петербурге» (Приложение № 2).
4. ГОСТ Р 55528-2013 Состав и содержание научно-проектной документации по сохранению объектов культурного наследия. Памятники

истории и культуры. Общие требования.

5. ГОСТ Р 21.101-2020 Система проектной документации для строительства. Основные требования к проектной и рабочей документации.

6. ГОСТ Р 55567-2013 Порядок организации ведения инженерно-технических исследований на объектах культурного наследия. Памятники истории и культуры.

7. Методические рекомендации по разработке научно-проектной документации на проведение работ по сохранению объектов культурного наследия (памятников истории и культуры) народов Российской Федерации (письмо Минкультуры России от 16.10.2015 г. № 338-01-39-ГП).

8. Письмо Министерства культуры Российской Федерации от 24.03.2015 г. № 90-01-39-ГП.

9. Архитекторы-строители Санкт-Петербурга середины XIX–начала XX века. Под общ. Ред. Б.М. Кирикова. СПб., 1996.

10. Меншуткин Б.Н. История С. Петербургского политехнического института: с его основания до Октябрьской революции. 1988-1917. Фундаментальная библиотека СПбГТУ. Рукопись. Л. 1927.

11. Паспорт объекта культурного наследия «Институт Политехнический имп. Петра Великого» инв. №997п 1999 г. (архив КГИОП).

12. Электронные порталы – <https://www.citywalls.ru>, <http://retromap.ru>, <http://www.etomesto.ru>, <https://pastvu.com> и другие (Приложение № 1).

12. Обоснования вывода экспертизы:

12.1. Описание проектных решений, анализ проектной документации:

Представленная на экспертизу проектная документация на проведение работ по сохранению объекта культурного наследия федерального значения «Главное здание. Здесь в 1917 г. выступал Ленин В.И.», расположенного по адресу: г. Санкт-Петербург, Политехническая улица, дом 29, литера П, входящего в состав объекта культурного наследия федерального значения «Институт Санкт-Петербургский Политехнический императора Петра Великого» (Политехническая ул., 29, Гидротехников пр., Гжатская ул., Фаворского ул.): «Ремонт, реставрация и приспособление для современного использования аудиторий цокольного этажа объекта культурного наследия федерального значения «Главное здание. Здесь в 1917 г. выступал Ленин В.И.», расположенного по адресу: г. Санкт-Петербург, Политехническая улица, д. 29, лит. П», шифр: 34/21-Д-С1, разработанной ООО «М.Г. Прайват Реконстракшн», ЗАО «СПБ-ПРОЕКТ» в 2021 г., в составе, указанном в п.6 настоящего Акта, на основании задания КГИОП на проведение работ по сохранению объекта культурного наследия от 26.10.2020 г. № 01-52-2603. (Приложение № 8).

Право проектной деятельности по сохранению объектов культурного

наследия ООО «М.Г. Прайват Реконстракшн» осуществляет в соответствии с действующей лицензией Министерства культуры Российской Федерации (далее – Минкультуры России) № МКРФ 01088 от 10 сентября 2013 года (переоформлена на основании приказа Минкультуры России № 1134 от 22.09.2020 г.). Право проектной деятельности по сохранению объектов культурного наследия ЗАО «СПБ-ПРОЕКТ» осуществляет в соответствии с действующей лицензией Минкультуры России № МКРФ 00552 от 12 марта 2013 г. (переоформлена на основании приказа Минкультуры России от 17.06.2019 г. № 775).

Раздел 1. Предварительные работы содержит Часть 1. Исходно-разрешительная документация, Часть 2. Фотофиксация до начала производства работ.

В *Части 1. Исходно-разрешительная документация* представлена исходно-разрешительная документация, включая предмет охраны и границы территории объекта культурного наследия, охранное обязательство, правоустанавливающие документы, включая свидетельство о регистрации права, кадастровый и технический паспорт, включая поэтажные планы, задание КГИОП на проведение работ.

В рамках предварительных работ составлен акт определения влияния предполагаемых к проведению видов работ на конструктивные и другие характеристики надежности и безопасности объекта культурного наследия (памятника истории и культуры) народов Российской Федерации (далее – Акт). Согласно выводам Акта, предполагаемые к выполнению виды работ (ремонт и реставрация отделочных слоев, кирпичной кладки заполнений проемов, разборка поздней перегородок, ремонт инженерных систем) не оказывают влияние на конструктивные и другие характеристики надежности и безопасности объекта культурного наследия.

В *Части 2. Фотофиксация до начала производства работ* представлены материалы фотофиксации объекта культурного наследия (в границах проектирования) до начала производства работ с приложением схемы фотофиксации.

Предварительные работы выполнены с учетом задания КГИОП от 26.10.2020 г. № 01-52-2603 (Приложение № 6) в необходимом объеме.

Раздел 2. Комплексные научные исследования содержит Часть 1. Книга 1. Историко-архитектурные натурные исследования. Историческая записка. Архитектурные обмеры; Часть 1. Книга 2. Архитектурные обмеры; Часть 2. Инженерно-техническое обследование; Часть 3. Инженерные химико-технологические исследования отделочных материалов; Часть 4. Отчет по комплексным научным исследованиям.

В *Части 1. Книге 1. Историко-архитектурные натурные*

исследования. Историческая записка. Архитектурные обмеры и Книге 2. Архитектурные обмеры представлена историческая справка, отражающая основные этапы строительства, перестроек и использования исследуемого объекта культурного наследия, материалы иконографии и детальные обмерные чертежи объекта в границах проектирования – интерьеров (планы, включая планы потолков и напольных покрытий, разрезы, развертки, оконные и дверные заполнения, включая сводные ведомости, шаблоны, отдельные элементы и детали, сечения).

В *Части 2. Инженерно-техническое обследование* содержит результаты визуального и инструментального обследования состояния конструкций объекта культурного наследия (в границах проектирования), материалы фотофиксации, результаты лабораторных исследований древесины оконных заполнений, диагностические чертежи, сводная ведомость дефектов и повреждений. Обследованием установлено следующее:

Перекрытия.

По результатам обследования технического состояния конструкций установлено, все перекрытия над помещениями выполнены в виде коробовых сводов с распалубками в зонах оконных и дверных проемов, участок перекрытия выполнен по металлическим балкам с заполнением в виде монолитных сводиков. Своды выполнены из полнотелого кирпича на известковом растворе. Все потолки окрашены водоэмульсионной краской. Выявлены трещины в штукатурной отделке, высолы и биопоражения, деструкция штукатурного слоя, переувлажнение, разрушение многослойного окрасочного слоя. Состояние оценивается как работоспособное.

Стены и перегородки.

Капитальные стены помещений выполнены из кирпича на известково-песчаном растворе, находятся в целом в работоспособном состоянии. Стены оштукатурены и окрашены. Выявлены следующие дефекты и повреждения: трещины в штукатурной отделке, высолы, переувлажнения, биоповреждения, деструкция штукатурного слоя в зонах оконных проемов, разрушения красочных слоев.

Перегородки поздние (см. Раздел 2. Часть 2. Книга 1), выполнены из дощатого каркаса с дощатым заполнением, оштукатурены по металлической сетке. Часть перегородок выполнена из кирпича. Выявлены отклонения от вертикали, механические разрушения, усадочные трещины, утрата заполнений дверных проемов, низкий уровень исполнения. Техническое состояние – ограниченно-работоспособное.

Полы.

Поздние полы в коридоре выполнены из колотой гранитной плитки серого цвета. Полы в помещениях столовой современные, выполнены из

керамической плитки. В учебных помещениях напольное покрытие – поздний паркет, линолеум, керамогранит. Исторических напольных покрытий не сохранилось. Часть полов поднята выше исторической отметки пола, а в некоторых зонах понижена с выемкой грунта. Выявлены следующие дефекты: коррозия металла элементов (уголков) в отделке пола коридора, нарушения связи с основанием, утраты фрагментов, поздние ремонтные вставки, деформации накрывных плит, износ паркетных полов, утрата фрагментов и гниение плашек, утраты элементов плиточных полов, растрескивание. Техническое состояние полов в помещениях – недопустимое, в коридоре – ограниченно-работоспособное.

Оконные заполнения.

Перемычки проемов кирпичные, клинчатые. Оконные блоки выполнены с двумя распашными створками. Частично внутренняя нитка оконных заполнений заменена на современные. Наружная нитка заполнений была отреставрирована или заменена. Выявлены дефекты и повреждения: многослойные красочные слои, нарушения узлов, утрата фурнитуры, механические повреждения и полные утраты подоконных досок, механические повреждения и утраты остекления. Техническое состояние оценивается как ограниченно-работоспособное.

Дверные заполнения.

Дверные заполнения проемов поздние, глухие, деревянные и металлические. Перемычки проемов кирпичные клинчатые. Сохранившиеся два исторических дверных заполнения выполнены из древесины сосны и окрашены масляной краской, филеи, фурнитура выполнена из черного железа. Находятся в недопустимом техническом состоянии. Часть дверных проемов по оси Б заложено кирпичной кладкой.

При проведении обследования проектной организацией выполнялись замеры влажности и температуры воздуха и материалов, поверочные расчеты конструкций.

В рамках исследования проектной организацией выполнено натурное, лабораторное и аналитическое исследование древесины оконных заполнений. Для микологического исследования было отобрано 10 образцов древесины. Согласно выполненным исследованиям установлено, что оконные блоки из древесины сосны имеют значительное количество зон распространения биодеструкции, преимущественно данные зоны расположены в местах протечек, нарушений работы фурнитуры, нарушения вентиляционного режима. На оконных блоках выявлены плесневые грибы и домовые грибы. С точки зрения микологических повреждений состояние деревянных коробок оконных заполнений ограниченно-работоспособное.

Подробнее техническое состояние описанных выше архитектурно-

конструктивных элементов отражено в рассматриваемой Части 2. проектной документации.

В *Части 3. Инженерные химико-технологические исследования отделочных материалов* представлены результаты натуральных и лабораторных исследований материалов отделки интерьеров цокольного этажа (в границах проектирования) объекта культурного наследия федерального значения «Главное здание. Здесь в 1917 г. выступал Ленин В.И.» с подробной фотофиксацией.

На основании проведенного обследования выявлено, что часть первоначальной отделки утрачена, часть находится в неудовлетворительном состоянии. Декоративная отделка помещений не выявлено.

Основными дефектами открытой кирпичной кладки являются сколы, локальные деструкции швов, загрязнения, высолы, сажистые повреждения.

Два сохранившихся исторических дверных блока имеют многочисленные дефекты: утраты элементов, гниение древесины, трещины, расстройство узловых сопряжений, разрушение окрасочных слоев, поздние многослойные покраски без соблюдения технологии, утраты исторической фурнитуры.

Историческая штукатурка в интерьерах на известковом вяжущем с добавлением гипса частично сохранилась на стенах и потолках. Штукатурная отделка стен и сводов имеют деструкцию, разрушение фрагментов, разрушение окрасочных слоев, масляные красочные покрытия и цемент содержащие накрывки, переувлажнение. На стенах в коридоре имеется поздняя керамическая облицовка на позднем цементном растворе. В помещении бывшей венткамеры наблюдаются сажистые и солевые отложения, биопоражения. В помещении бывшей столовой имеются поздние отделочные слои.

Сохранившиеся оконные заполнения имеют утраты (разрушение) многослойных окрасочных слоев, трещины, гниение рам и коробов, утрата подоконников, физический износ остекления, искажение профилей створок, утрата исторической фурнитуры, замена оконных блоков на поздние, гниение древесины.

Дефектами напольных покрытий в коридоре являются как общие деформации каркаса панелей, так и утраты гранитной плитки с замещением ее на поздние цементные монолитные вставки, замещение разрушенных панелей металлическими люками. Полы в помещениях неоднократно перестилались без предварительной разборки нижележащих покрытий, повышение отметки пола.

Часть 4. Отчет по комплексным научным исследованиям содержит краткое описание результатов проведенных исследований, общие выводы и включают в себя краткие исторические сведения, отражающие основные этапы строительства и изменения объекта, описание результатов выполненных натуральных исследований, выводы обследований технического состояния

конструкций, микологического исследования и химико-технологических исследований материалов отделки.

Представленные материалы в Разделе 1. Предварительные работы и Разделе 2. Комплексные научные исследования выполнены в соответствии с требованиями задания КГИОП от 26.10.2020 г. № 01-52-2603 (Приложение № 8), в полной мере отражают существующее состояние объекта культурного наследия и выполнены в достаточном для проектирования объеме.

Раздел 3. Проект ремонта и реставрации с приспособлением для современного использования содержит Часть 1. Пояснительная записка; Часть 2. Книга 1. Архитектурные решения; Часть 2. Книга 2. Архитектурные решения; Часть 3. Конструктивные решения; Часть 4. Проект организации ремонта и реставрации; Часть 5. Технологические рекомендации по реставрации и ремонту отделочных материалов; Часть 6. Сводный сметный расчет. Объектная и локальные сметы; Часть 7. Дефектные ведомости.

В *Части 1. Пояснительная записка* дана общая характеристика объекта культурного наследия, результаты проведенных исследований, описание принятых проектных решений. Проектом предусмотрены ремонт и реставрация с приспособлением для современного использования интерьеров в части помещений цокольного этажа объекта культурного наследия федерального значения «Главное здание. Здесь в 1917 г. выступал Ленин В.И.». Более подробно проектные решения анализируются экспертной комиссией ниже в соответствующих подразделах проектной документации.

В *Части 2. Книге 1 и Книге 2. Архитектурные решения* предусмотрено проектом:

- демонтаж поздних перегородок с восстановлением исторического архитектурно-планировочного решения помещений цокольного этажа (на основании проведенных комплексных научных исследований, в соответствии с историческим планом 1902 г. (Приложение №1);

- раскрытие 6-и исторических проемов в коридоре, с восстановлением исторических сводов над дверными проемами (на основании проведенных комплексных научных исследований, в соответствии с историческим планом 1902 г. (Приложение №1);

- закладка 4-х существующих проемов в помещениях;

- реставрация кирпичной кладки согласно технологическим рекомендациям в части 5 в составе рассматриваемого раздела 3;

- восстановление и реставрация сохранившейся исторической отделки помещений (штукатурной отделки) по примеру сохранившейся исторической отделки (на потолках, кирпичных сводах перекрытия цокольного этажа) и согласно технологическим рекомендациям (Часть 5. Раздел 3);

- реставрация сохранившихся исторических подоконников и

исторических оконных заполнений, замена поздних оконных заполнений во всех помещениях цокольного этажа с устройством новых деревянных подоконников вместо существующих поздних, сохраняя историческое местоположение, конфигурацию и габариты оконные проемов, с сохранением и восстановлением исторического рисунка расстекловки, цвета и исторического материала (дерево), в соответствии с утвержденным предметом охраны от 30.11.2021 г. № 319-рп, реставрация сохранившейся исторической фурнитуры из черного металла и восстановление утраченной фурнитуры по существующим аналогам;

- демонтаж поздних металлических решеток в оконных проемах;
- замена всех поздних дверных заполнений на дверные блоки, выполненные по аналогии с сохранившимися историческими дверными заполнениями в коридоре цокольного этажа с восстановлением единообразия исполнения; замена исторических дверных блоков в связи с неудовлетворительным техническим состоянием с сохранением рисунка исполнения; окраска дверных заполнений; восстановление фурнитуры из черного металла по аналогии с существующей фурнитурой;
- приспособление помещений цокольного этажа с целью создания учебно-образовательного пространства; ремонт инженерных сетей и оборудования, включая устройство вентиляционной решетки, в существующем воздуховоде.

В томах собраны графические материалы, отражающие принятые проектные решения, включая планы, разрезы, отдельные элементы (лестницы, оконные и дверные заполнения), фурнитуру заполнений, шаблоны, ведомости объемов работ.

В Части 3. Конструктивные решения проектом предусмотрено следующее:

- демонтаж поздних напольных покрытий во всех помещениях;
- ремонт и замена поздних элементов конструкций полов в коридоре на новые по металлическим балкам в связи с неудовлетворительным техническим состоянием; в месте расположения транзитной теплотрассы и водопровода предусматривается установка системы съемных люков;
- устройство новых наливных полов во всех помещениях цокольного этажа с дополнительным бетонным основанием полов;
- устройство гидроизоляции в конструкциях пола во всех помещениях цокольного этажа;
- демонтаж существующих ненормативных ступеней и пандусов в помещениях, с последующим монтажом монолитных ступеней с площадками и с металлическими поручнями в соответствии с установленными стандартами и нормами, не затрагивая особенности конструктивной системы здания, согласно утвержденному предмету охраны от 30.11.2021 г. № 319-рп;

- ремонт с заменой поздней перегородки помещения серверной, выполнение утепления и установка двойной двери (со стороны интерьеров дверное заполнение выполняется с соблюдением единообразия и материала исполнения);

- ремонт участков кирпичных сводов, поврежденных поздними перегородками.

Принятые проектные решения подробно отражены в графических материалах – детальных планах и развертках цокольного этажа. Выполнены необходимые разрезы и узлы, спецификации, ведомости объемов работ.

Часть 4. Проект организации ремонта и реставрации содержит описание характеристик объекта, последовательности и метода производства работ, организационно-технологическую схему проведения работ, включающую 3 периода – подготовительный и основной, заключительный.

В подготовительный период осуществляется организация строительной площадки с устройством защитного ограждения, временных сооружений, с установкой закрывающих коробов зеленых насаждений, находящихся в непосредственной близости с зоной производства работ. Движение автотранспорта предусматривается по существующим внутриквартальным асфальтовым дорогам. В основной период осуществляются все ремонтные и реставрационные работы. После производства работ выполняется разборка временных бытовых помещений стройплощадки, демонтаж оборудования, восстановление благоустройства территории.

В рамках проекта разработаны мероприятия по охране труда, по сохранению окружающей среды, дано обоснование потребности в ресурсах, временных зданиях и сооружениях, гигиенические требования. В качестве графических материалов представлены: план бытового городка строителей, строительный генеральный план, план восстановления нарушенного благоустройства.

Часть 5. Технологические рекомендации по реставрации и ремонту отделочных материалов содержит подробное описание методов и способов проведения по реставрации и ремонту кирпичной кладки, включая расчистку, защитную обработку и восполнение утрат кладки и шовного раствора, по реставрации штукатурной отделки в интерьерах цокольного этажа здания, в том числе расчистке поверхности, консервацию исторической отделки и восполнение утрат штукатурного слоя, окраска штукатурных поверхностей интерьеров, по реставрации заполнений оконных проемов из древесины хвойных пород под окраску.

Часть 6. Сводный сметный расчет. Объектная и локальные сметы содержит сметную документацию на помещения цокольного этажа, данный раздел учтен экспертной комиссией при анализе проектной документации.

Часть 7. Дефектные ведомости содержит подробные сведения о составе и объемах выявленных дефектов и принятых проектных решениях по сохранению объекта культурного наследия.

Анализ представленной на экспертизу проектной документации выявил следующее. Предусмотренные проектные решения направлены на сохранение объекта культурного наследия, не оказывают негативного влияния на объемно-планировочное решение, конструктивную систему здания, архитектурно-художественное решение, декоративно-художественное оформление интерьеров объекта культурного наследия федерального значения «Главное здание. Здесь в 1917 г. выступал Ленин В.И.».

Рассматриваемая проектная документация содержит достаточный объем текстовых и графических материалов, отражающий предусмотренные решения по сохранению объекта культурного наследия, включая решения по организации работ. Реализация представленной на экспертизу проектной документации учитывает сохранение элементов объекта культурного наследия федерального значения «Главное здание. Здесь в 1917 г. выступал Ленин В.И.», являющихся предметом охраны, согласно распоряжению КГИОП от 30.11.2021 г. № 319-рп (Приложение № 4). Реализация представленной на экспертизу проектной документации предусматривает сохранение и восстановление исторических особенностей объекта культурного наследия (восстановление исторической планировки пространства цокольного этажа; реставрация оконных и дверных заполнений, подоконников, фурнитуры; восстановление исторических сводов цокольного этажа) с приспособлением для современного использования. Представленные материалы достаточны для реализации перечисленных выше проектных решений.

12.2. Заключение по результатам государственной историко-культурной экспертизы:

По результатам рассмотрения представленной на экспертизу проектной документации на проведение работ по сохранению объекта культурного наследия федерального значения «Главное здание. Здесь в 1917 г. выступал Ленин В.И.», расположенного по адресу: г. Санкт-Петербург, Политехническая улица, дом 29, литера П, входящего в состав объекта культурного наследия федерального значения «Институт Санкт-Петербургский Политехнический императора Петра Великого» (Политехническая ул., 29, Гидротехников пр., Гжатская ул., Фаворского ул.): «Ремонт, реставрация и приспособление для современного использования аудиторий цокольного этажа объекта культурного наследия федерального значения «Главное здание. Здесь в 1917 г. выступал Ленин В.И.», расположенного по адресу: г. Санкт-Петербург, Политехническая улица, д. 29, лит. П», шифр: 34/21-Д-С1, разработанной ООО «М.Г. Прайват

Реконстракшн», ЗАО «СПБ-ПРОЕКТ» в 2021 г., в составе, указанном в п.6 настоящего Акта, установлено следующее:

1. Представленная на экспертизу проектная документация разработана с соблюдением действующих нормативных требований в части ее состава, содержания и оформления, учитывает требования задания КГИОП от 26.10.2020 г. № 01-52-2603 (Приложение № 8) и отвечает требованиям действующего законодательства в области охраны объектов культурного наследия.

2. Комплексные научные исследования, необходимые для определения исторических особенностей, объемно-пространственных и конструктивных характеристик, технического состояния объекта культурного наследия, выполнены в достаточном объеме. Результаты проведенных исследований в полной мере отражают существующее техническое состояние объекта культурного наследия, достаточны для принятия проектных решений.

3. По результатам анализа проектной документации и предмета охраны объекта культурного наследия федерального значения «Институт Санкт-Петербургский Политехнический императора Петра Великого», утвержденного распоряжением КГИОП от 30.11.2021 г. № 319-рп (Приложение № 4), экспертами установлено, что предусмотренные проектом решения направлены на сохранение объекта культурного наследия и не изменяют предмет охраны в части конструктивной системы здания, объемно-планировочного решения, архитектурно-художественного решения фасадов, декоративно-художественное оформление интерьеров. Принятые решения направлены на реставрацию и восстановление исторических особенностей объекта культурного наследия (в границах проектирования), а именно реставрация и восстановление оконных и дверных заполнений, штукатурной отделки, освобождение помещений от поздних перегородок с восстановлением поврежденных элементов сводов. Проектные решения обусловлены необходимостью приспособления объекта для современного использования под учебно-образовательное учреждение и поддержание здания в эксплуатационном техническом состоянии.

4. Согласно статьям 42, 43 и 44 Федерального закона от 25.06.2002 г. №73-ФЗ, принятые проектной документацией решения, относятся к «ремонту памятника», «реставрации памятника или ансамбля» и «приспособлению объекта культурного наследия для современного использования», так как проводятся в целях создания условий для современного использования объекта, включают в себя сохранение элементов объекта культурного наследия, представляющих собой историко-культурную ценность, и направлены на поддержание его в эксплуатационном техническом состоянии.

13. Вывод экспертизы:

Проектная документация на проведение работ по сохранению объекта

культурного наследия федерального значения «Главное здание. Здесь в 1917 г. выступал Ленин В.И.», расположенного по адресу: г. Санкт-Петербург, Политехническая улица, дом 29, литера П, входящего в состав объекта культурного наследия федерального значения «Институт Санкт-Петербургский Политехнический императора Петра Великого» (Политехническая ул., 29, Гидротехников пр., Гжатская ул., Фаворского ул.): «Ремонт, реставрация и приспособление для современного использования аудиторий цокольного этажа объекта культурного наследия федерального значения «Главное здание. Здесь в 1917 г. выступал Ленин В.И.», расположенного по адресу: г. Санкт-Петербург, Политехническая улица, д. 29, лит. П», шифр: 34/21-Д-С1, разработанной ООО «М.Г. Прайват Реконстракшн», ЗАО «СПБ-ПРОЕКТ» в 2021 г., в составе, указанном в п.6.2 настоящего Акта, соответствует требованиям законодательства Российской Федерации в области государственной охраны объектов культурного наследия (**положительное заключение**).

14. Перечень приложений к заключению экспертизы:

Приложение № 1. Иконографические материалы;

Приложение № 2. Копия решения органа государственной власти о включении объекта культурного наследия в реестр;

Приложение № 3. Копия решения органа государственной власти об утверждении границ территории объекта культурного наследия;

Приложение № 4. Копия решения органа государственной власти об определении предмета охраны объекта культурного наследия;

Приложение №5. Копия паспорта объекта культурного наследия;

Приложение № 6. Копия охранного обязательства собственника или иного законного владельца объекта культурного наследия;

Приложение № 7. Материалы фотофиксации от 18 мая 2021 года;

Приложение № 8. Копия задания КГИОП на проведение работ по сохранению объекта культурного наследия;

Приложение № 9. Документы кадастрового учета: копия кадастрового паспорта, включая поэтажные планы;

Приложение № 10. Документы технического учета: копия технического паспорта, включая копию плана земельного участка, копии поэтажных планов;

Приложение № 11. Правоустанавливающие документы: копия свидетельства о государственной регистрации права; копии выписок из ЕГРН;

Приложение № 12. Копии протоколов заседаний экспертной комиссии;

Приложение № 13. Копии договоров с экспертами;

Приложение № 14. Иная документация.

15. Дата оформления заключения экспертизы:

Подписи экспертов (подписано усиленной электронной подписью):

Председатель экспертной
комиссии:
Овсянникова А.А.

22.03.2022 г.

*(подписано усиленной электронной
подписью)*

Ответственный секретарь
экспертной комиссии:
Бревдо Н.И.

22.03.2022 г.

*(подписано усиленной электронной
подписью)*

Член экспертной комиссии:
Матвеев Б.М

22.03.2022 г.

*(подписано усиленной электронной
подписью)*

Приложение № 1 к Акту по результатам государственной историко-культурной экспертизы проектной документации на проведение работ по сохранению объекта культурного наследия федерального значения «Главное здание. Здесь в 1917 г. выступал Ленин В.И.», расположенного по адресу: г. Санкт-Петербург, Политехническая улица, дом 29, литера П, входящего в состав объекта культурного наследия федерального значения «Институт Санкт-Петербургский Политехнический императора Петра Великого» (Политехническая ул., 29, Гидротехников пр., Гжатская ул., Фаворского ул.): «Ремонт, реставрация и приспособление для современного использования аудиторий цокольного этажа объекта культурного наследия федерального значения «Главное здание. Здесь в 1917 г. выступал Ленин В.И.», расположенного по адресу: г. Санкт-Петербург, Политехническая улица, д. 29, лит. П», шифр: 34/21-Д-С1, разработанной ООО «М.Г. Прайват Реконстракшн», ЗАО «СПБ-ПРОЕКТ» в 2021 г.

Иконографические материалы

Список иллюстраций

- Илл. 1. Фрагмент плана Санкт-Петербурга. 1858 г. // http://retromap.ru/141858_60.005208,30.372819
- Илл. 2. План Выборгской части города. // Журнал «Строитель», №№ 13-18, 1902 г.
- Илл. 3. Фрагмент плана Санкт-Петербурга с окрестностями. 1913 г. // http://retromap.ru/1419134_60.005551,30.373377
- Илл. 4. Генеральный план Политехнического института. 1902 г. // Журнал «Строитель», 1902 г.
- Илл. 5. План подвального этажа Главного здания. // Журнал «Строитель», №№ 13-18, 1902.
- Илл. 6. Фрагмент плана подвального этажа Главного здания. // Журнал «Строитель», №№ 13-18, 1902.
- Илл. 7. Вид институтских зданий с птичьего полета (в пределах первоначального предположения). // Журнал «Строитель», №№ 13-18, 1902 г.
- Илл. 8. Левая и правая части главного юго-западного фасада главного корпуса. 1902 г. // Журнал «Строитель», №№ 13-18, 1902 г.
- Илл. 9. Боковой северо-западный фасад главного корпуса. Левая часть. 1902 г. // Журнал «Строитель», №№ 13-18, 1902 г.
- Илл. 10. Покрытие над центральной парадной лестницей. // Журнал «Строитель», №№ 13-18, 1902 г.
- Илл. 11. Покрытие над парадной лестницей. // Журнал «Строитель», №№ 13-18, 1902 г.
- Илл. 12. Покрытие над большими аудиториями в поперечных флигелях. // Журнал «Строитель», №№ 13-18, 1902 г.
- Илл. 13. Поперечный разрез левого крыла. // Журнал «Строитель», №№ 13-18, 1902 г.
- Илл. 14. Конструкция кровли над большой аудиторией с амфитеатром. // Журнал «Строитель», №№ 13-18, 1902 г.
- Илл. 15. Разрез по перекрытию над читальным залом библиотеки в зоне расположения конструкций светового фонаря. // Журнал «Строитель», №№ 13-18, 1902 г.
- Илл. 16. Поперечный разрез по центру главного корпуса. // Журнал «Строитель», №№ 13-18, 1902 г.
- Илл. 17. Общий вид главного корпуса Политехнического института в процессе строительства. 15.02.1902 г. // <https://pastvu.com/p/723800>
- Илл. 18. Общий вид главного корпуса Политехнического института в процессе строительства. 1902 г. // <https://pastvu.com/p/723799>
- Илл. 19. Общий вид главного корпуса Политехнического института из Гидробашни. 1905-1911 гг. // <https://pastvu.com/p/147237>
- Илл. 20. Общий вид главного корпуса Политехнического института. 1917-1930 гг. // <https://pastvu.com/p/121582>

Илл. 21. Политехнический институт, главное здание. 1906-1915 гг.
Источник: <https://pastvu.com/p/435755>

Илл. 22. Главное здание Политехнического института. 1947 г. Источник:
<https://memoclub.ru>

Илл. 23. Из личного архива. 1951 г. Источник: <https://www.citywalls.ru/>

Илл. 24. Альбом видов С.П.Б. Политехнического Института Императора Петра Великого. — Санкт — Петербург: Издание студенческой кассы взаимопомощи; Фототип. А.И. Центр, 1912. — 25 листов фот. с.

Илл. 25. Альбом видов С.П.Б. Политехнического Института Императора Петра Великого. — Санкт — Петербург: Издание студенческой кассы взаимопомощи; Фототип. А.И. Центр, 1912. — 25 листов фот. с.

Илл. 26. Альбом видов С.П.Б. Политехнического Института Императора Петра Великого. — Санкт — Петербург: Издание студенческой кассы взаимопомощи; Фототип. А.И. Центр, 1912. — 25 листов фот. с.

Илл. 27. Открытка с фасадом института со стороны сада.

Илл. 28. Открытка. Политехнический институт. Главное здание.

Илл. 29. Фотография. Г.Б. Надаров (слева) с другом около института. Дата съёмки: 1930 - 1940 гг. Архив: ГОСКАТАЛОГ.РФ, номер: 18277901.

Илл. 30. Воронка от бомбы у главного здания Ленинградского политехнического института имени М.И. Калинина после обстрела города в ночь с 6 на 7 сентября. Дата съёмки: 7 ноября 1941г. Архив: ЦГАКФФД СПб, шифр: Ар 16740.

Илл. 31. Вид на главный корпус Ленинградского Политехнического института имени М.И.Калинина (архитектор Э.Ф. Виррих, 1899-1901 гг.) (Политехническая ул, 20). Дата съёмки: 1960 г. Архив: ЦГАКФФД СПб, шифр: Ар 195341.

Илл. 32. Вид на главное здание Политехнического института им.М.И.Калинина (Политехническая ул..29) - б.Санкт-Петербургский Политехнический институт императора Петра Великого. 1899-1903, арх.Э.Ф.Виррих, И.В.Падлевский. Дата съёмки: 1960-е гг. Архив: ЦГАКФФД СПб, шифр: Бр 67858.

Илл. 33. Общий вид главного здания Политехнического института. Дата съёмки: июль 1970 г. Архив: ЦГАКФФД СПб, шифр: Ар 210693.

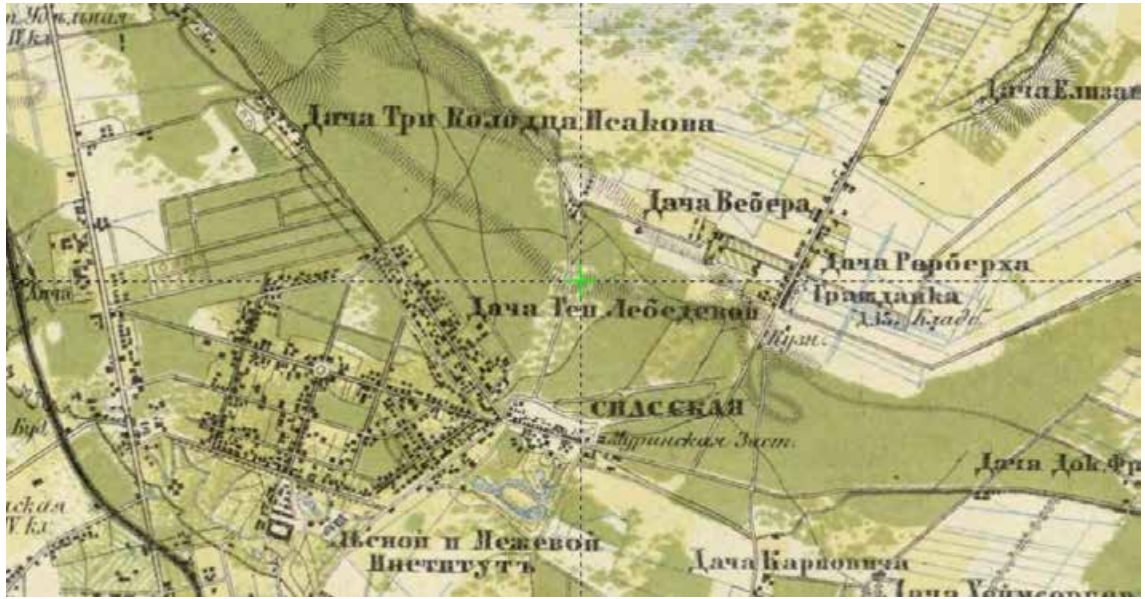

Илл. 1. Фрагмент плана Санкт-Петербурга. 1858 г. // http://retromap.ru/141858_60.005208,30.372819



Илл. 2. План Выборгской части города. // Журнал «Строитель», №№ 13-18, 1902

г.



Илл. 3. Фрагмент плана Санкт-Петербурга с окрестностями. 1913 г. // http://retromap.ru/1419134_60.005551,30.373377

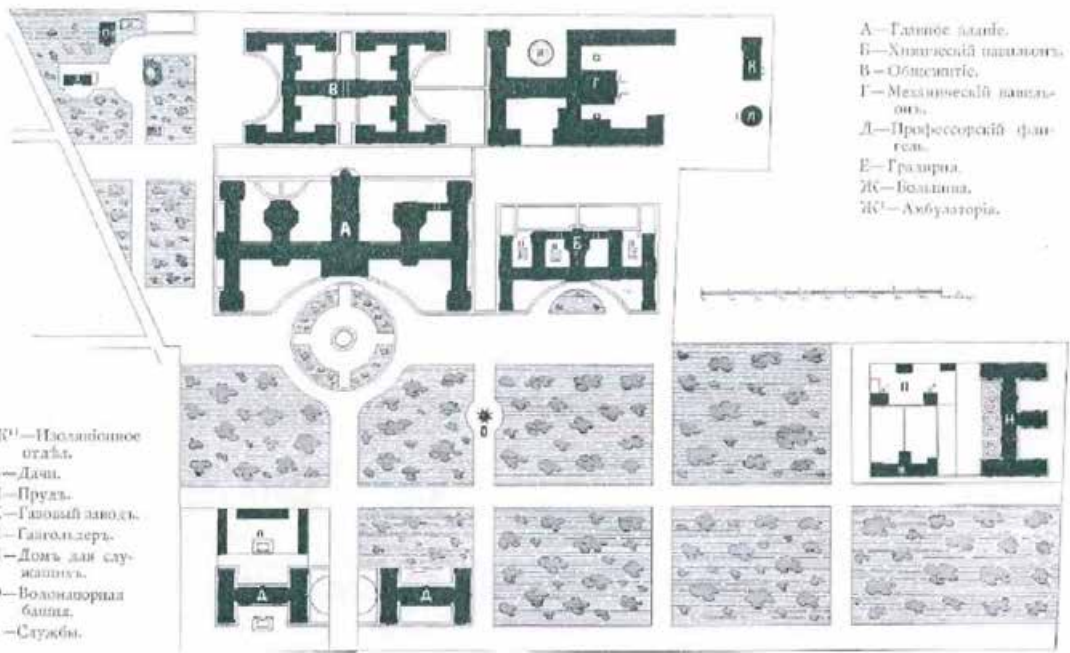

Илл. 4. Генеральный план Политехнического института. // Журнал «Строитель», №№ 13-18, 1902 г.

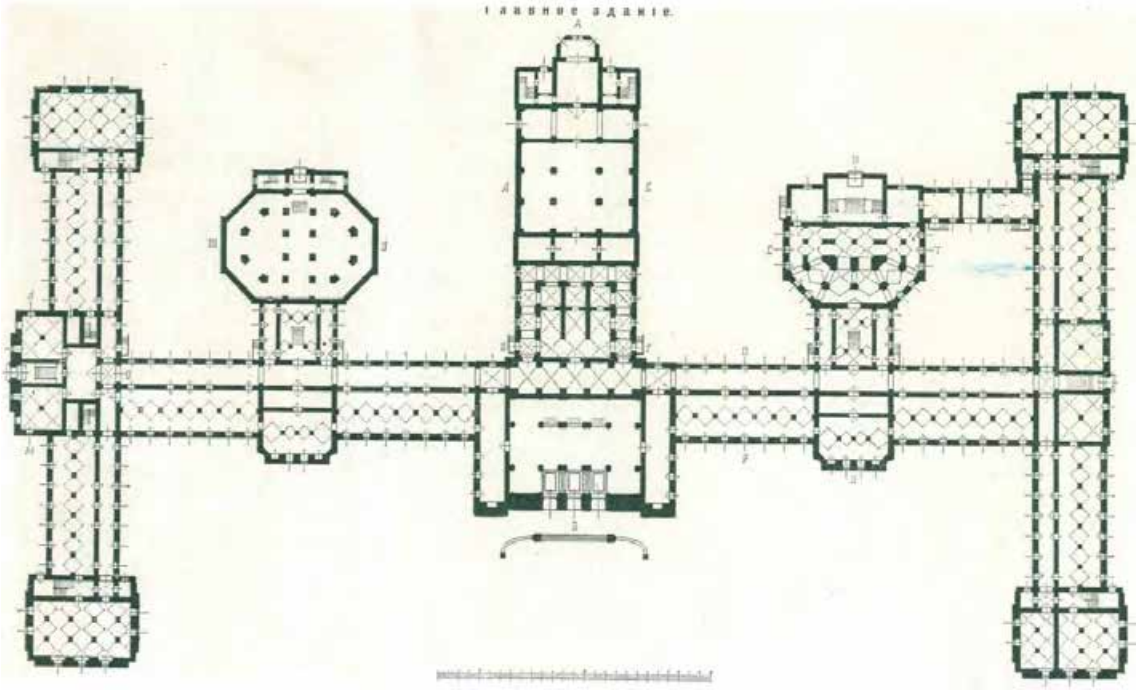

Илл. 5. План подвального этажа Главного здания. // Журнал «Строитель», №№ 13-18, 1902 г.

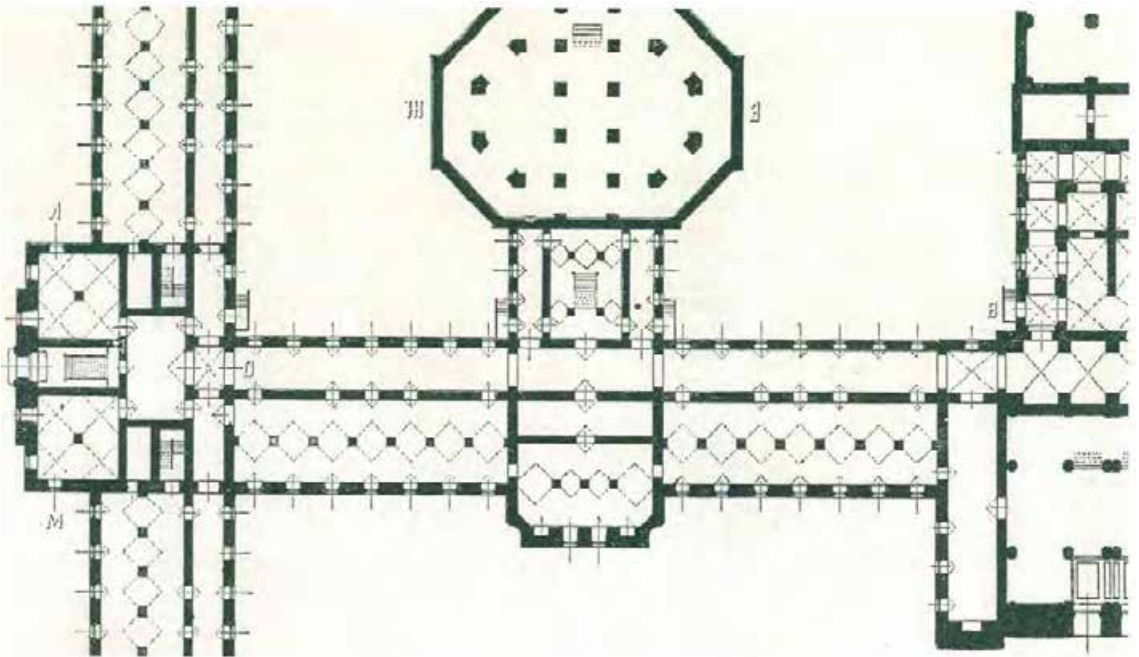

Илл. 6. Фрагмент плана подвального этажа Главного здания. // Журнал «Строитель», №№ 13-18, 1902

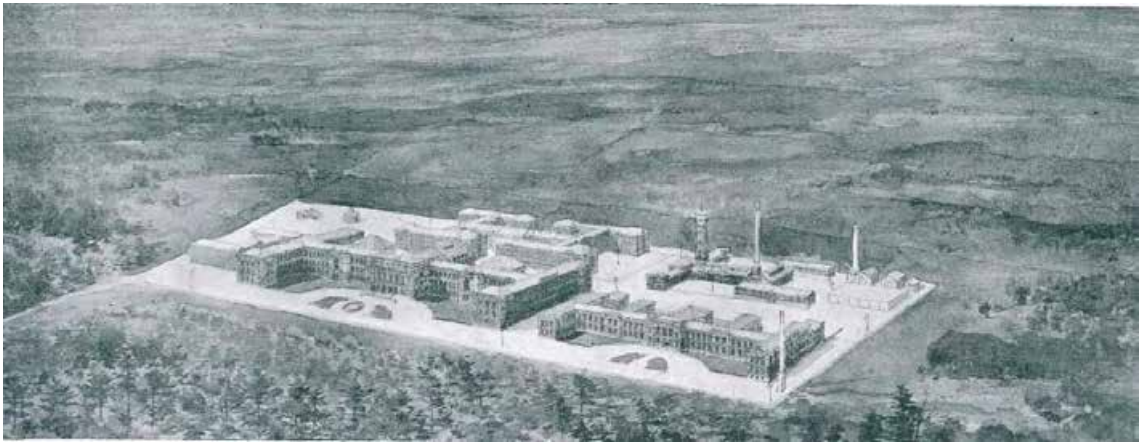

Илл. 7. Вид институтских зданий с птичьего полета (в пределах первоначального предположения). // Журнал «Строитель», №№ 13-18, 1902 г.

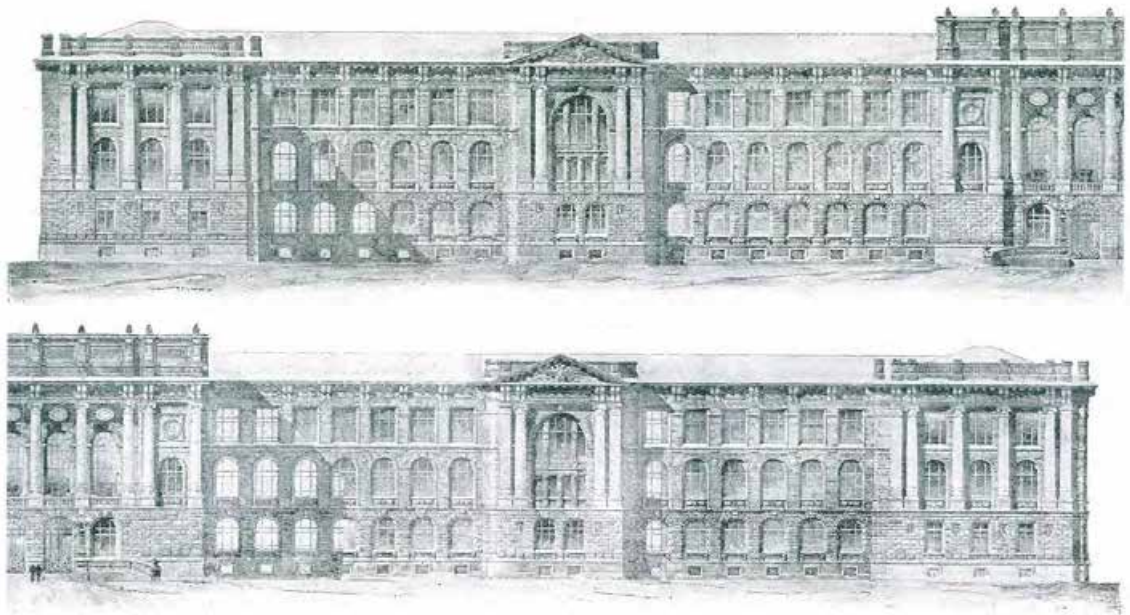

Илл. 8. Левая и правая части главного юго-западного фасада главного корпуса.
// Журнал «Строитель», №№ 13-18, 1902 г.

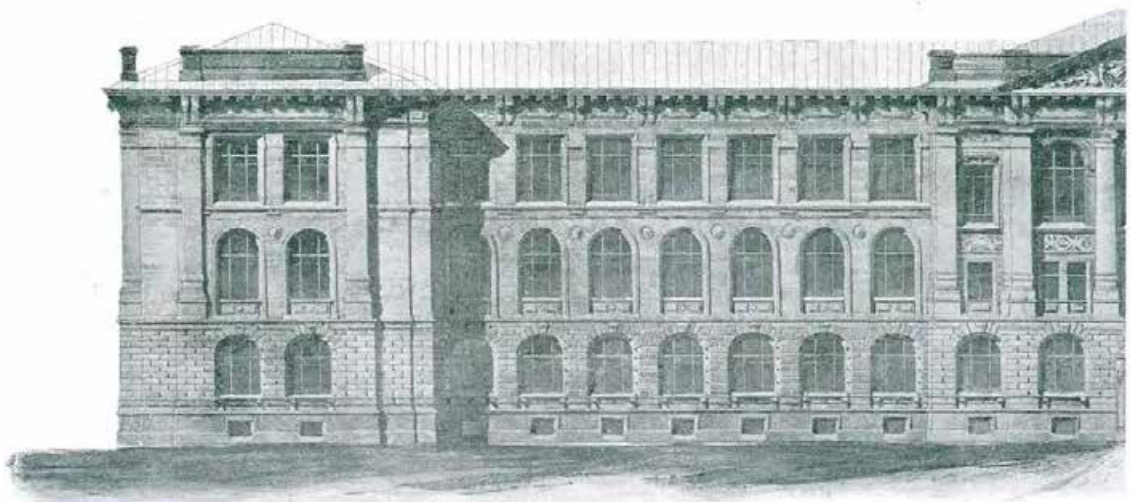

Илл. 9. Боковой северо-западный фасад главного корпуса. Левая часть. // Журнал «Строитель», №№ 13-18, 1902 г.

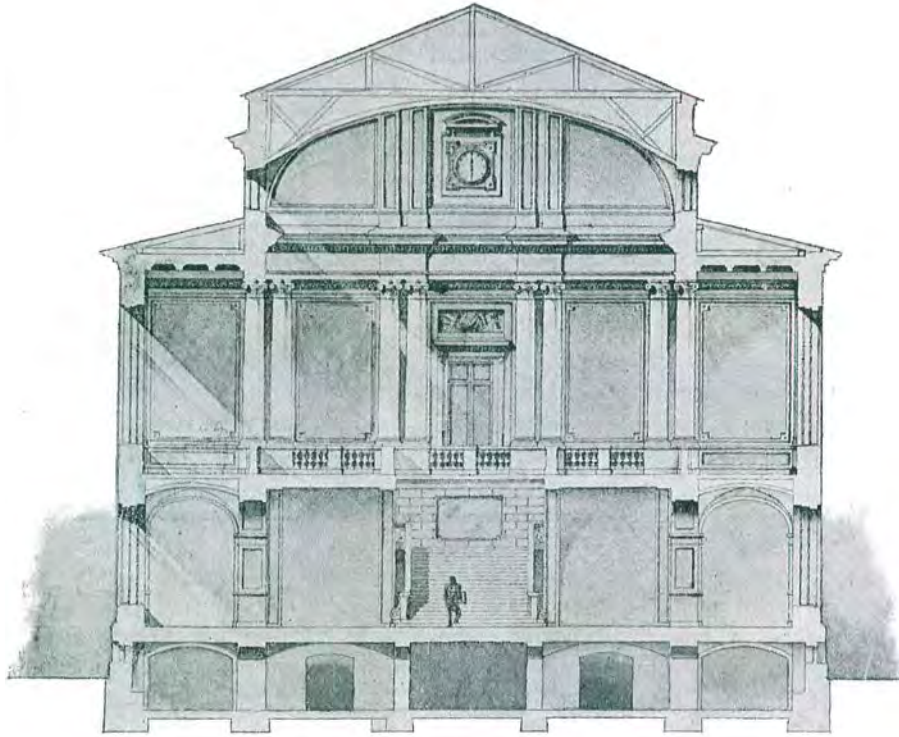

Илл. 10. Покрытие над центральной парадной лестницей. // Журнал «Строитель», №№ 13-18, 1902 г.

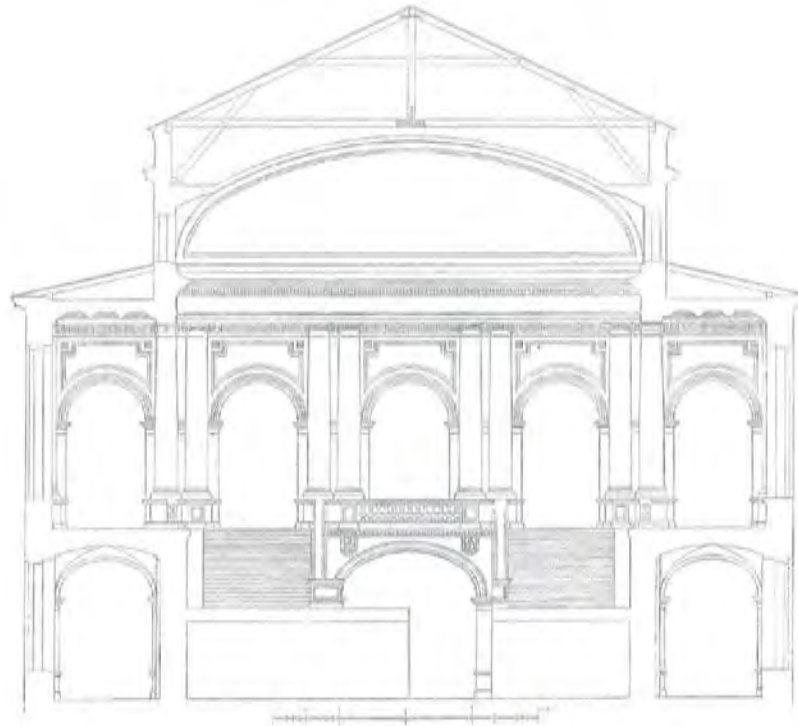

Илл. 11. Покрытие над парадной лестницей. // Журнал «Строитель», №№ 13-18, 1902 г.

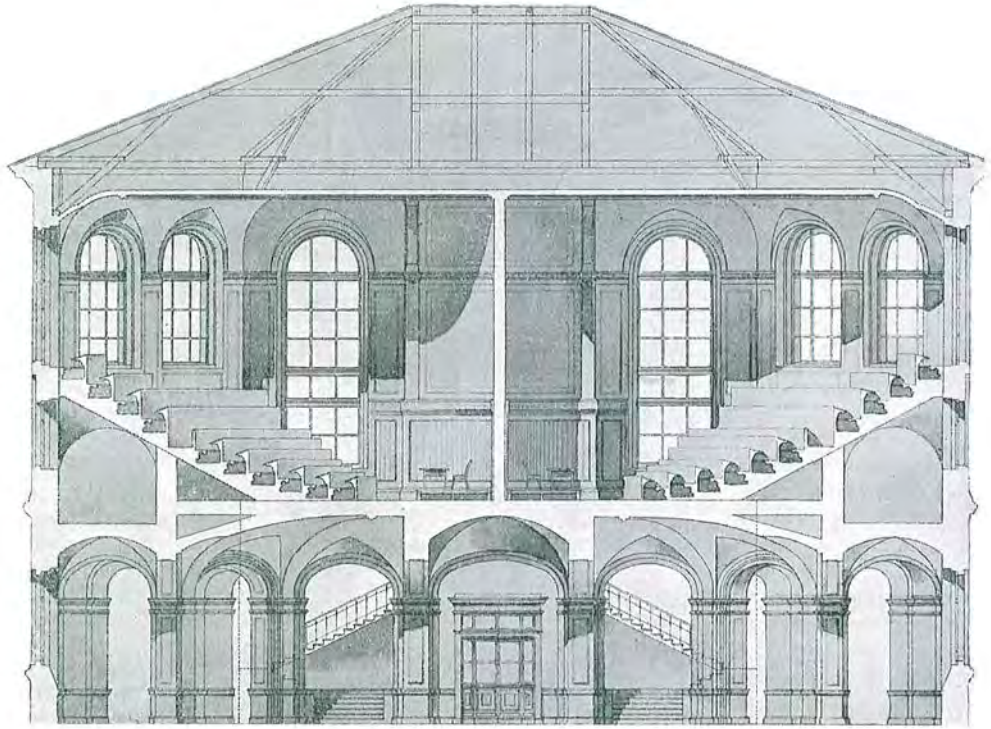

Илл. 12. Покрытие над большими аудиториями в поперечных флигелях. // Журнал «Строитель», №№ 13-18, 1902 г.

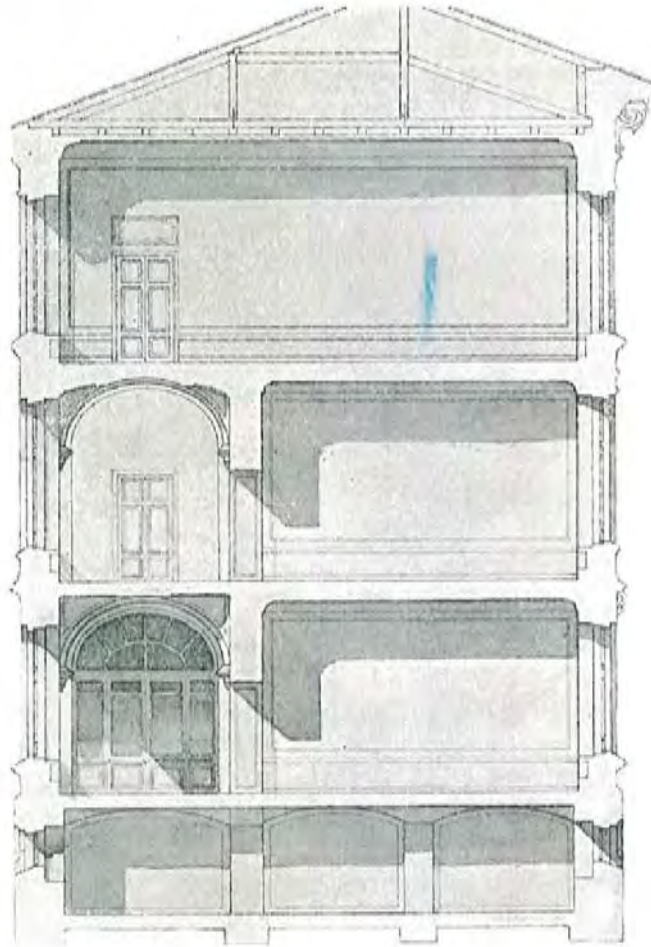

Илл. 13. Поперечный разрез левого крыла. // Журнал «Строитель», №№ 13-18, 1902 г.

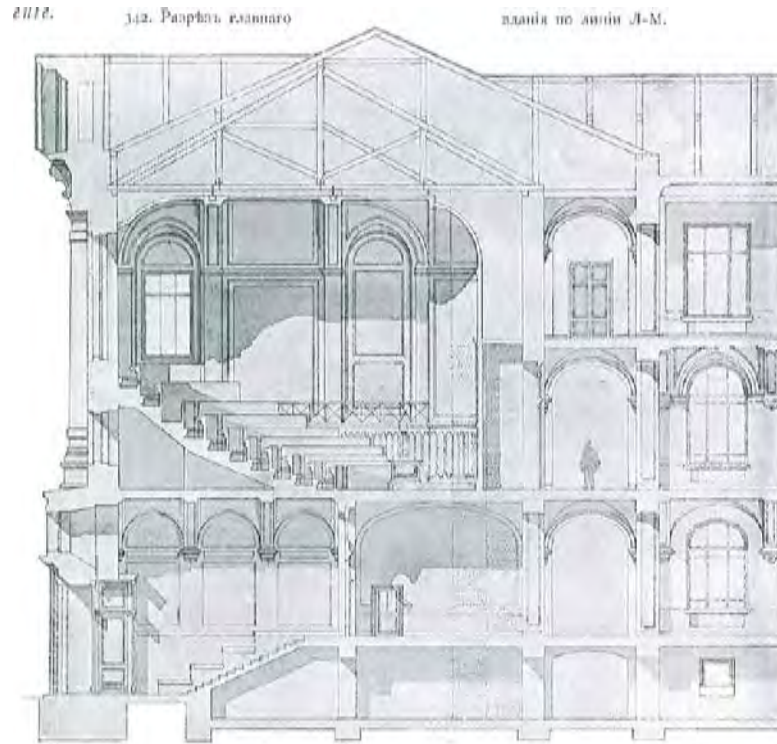

Илл. 14. Конструкция кровли над большой аудиторией с амфитеатром. // Журнал «Строитель», №№ 13-18, 1902 г.

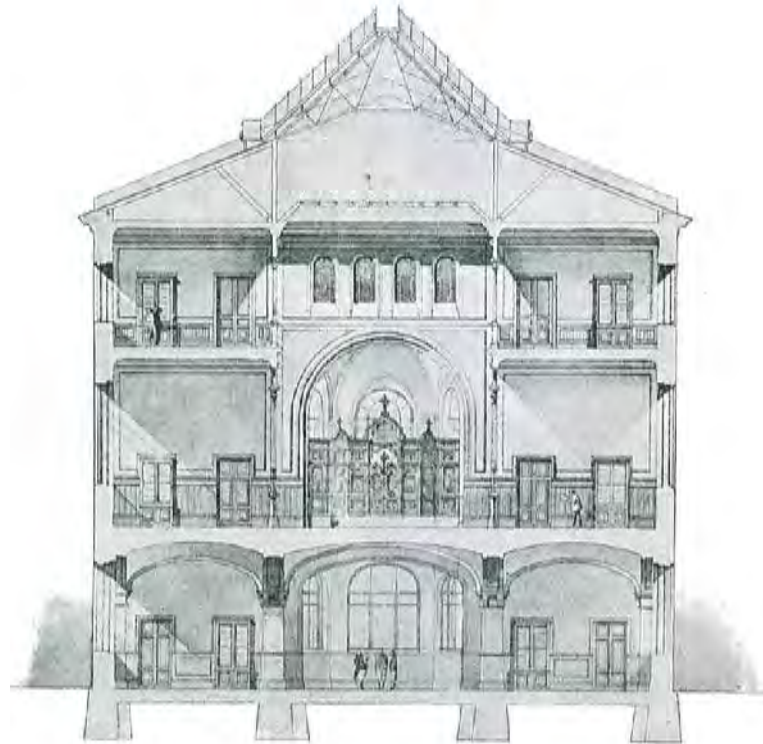

Илл. 15. Разрез по перекрытию над читальным залом библиотеки в зоне расположения конструкций светового фонаря. // Журнал «Строитель», №№ 13-18, 1902 г.

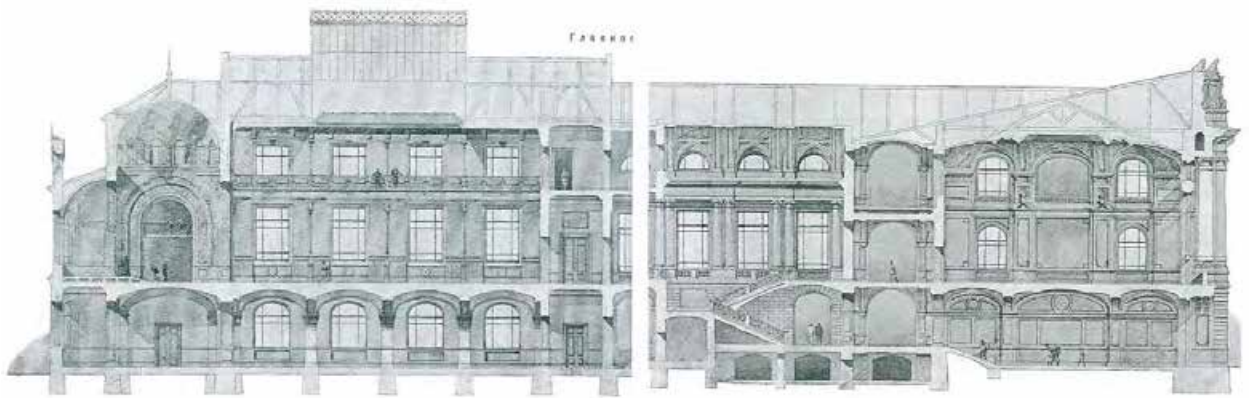

Илл. 16. Поперечный разрез по центру главного корпуса. // Журнал «Строитель»
№№ 13-18, 1902 г.

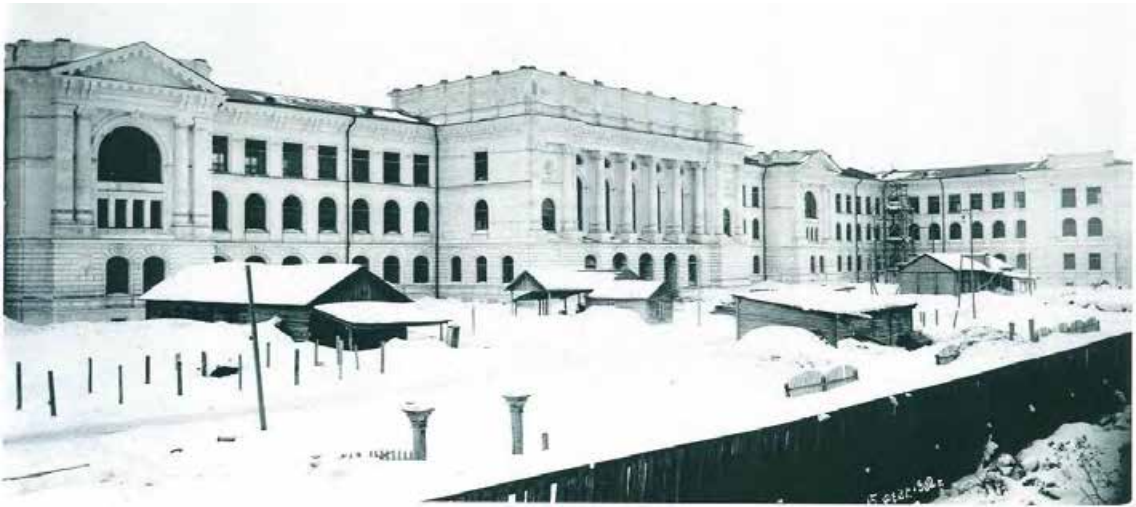

Илл. 17. Общий вид главного корпуса Политехнического института в процессе строительства. 15.02.1902 г. // <https://pastvu.com/p/723800>



Илл. 18. Общий вид главного корпуса Политехнического института в процессе строительства. 1902 г. // <https://pastvu.com/p/723799>



Илл. 19. Общий вид главного корпуса Политехнического института из Гидробашни. 1905-1911 гг. // <https://pastvu.com/p/147237>



Илл. 20. Общий вид главного корпуса Политехнического института. 1917-1930 гг. // <https://pastvu.com/p/121582>



Илл. 21. Политехнический институт, главное здание. 1906-1915 гг.
Источник: <https://pastvu.com/p/435755>



Илл. 22. Главное здание Политехнического института. 1947 г. Источник:
<https://memoclub.ru>



Илл. 23. Из личного архива. 1951 г. Источник: <https://www.citywalls.ru/>



Илл. 24. Альбом видовъ С.П.Б. Политехническаго Института Императора Петра Великаго. — Санкт — Петербург: Издание студенческой кассы взаимопомощи; Фототип. А.И. Центеръ, 1912. — 25 листов фот. с.



Илл. 25. Альбом видов С.П.Б. Политехнического Института Императора Петра Великого. — Санкт — Петербург: Издание студенческой кассы взаимопомощи; Фототип. А.И. Центр, 1912. — 25 листов фот. с.



Илл. 26. Альбом видов С.П.Б. Политехнического Института Императора Петра Великого. — Санкт — Петербург: Издание студенческой кассы взаимопомощи; Фототип. А.И. Центр, 1912. — 25 листов фот. с.



Илл. 27. Открытка с фасадом института со стороны сада.



Илл. 28. Открытка. Политехнический институт. Главное здание.



Илл. 29. Фотография. Г.Б. Надаров (слева) с другом около института. Дата съемки: 1930 - 1940 гг. Архив: ГОСКАТАЛОГ.РФ, номер: 18277901.



Илл. 30. Воронка от бомбы у главного здания Ленинградского политехнического института имени М.И. Калинина после обстрела города в ночь с 6 на 7 сентября. Дата съёмки: 7 ноября 1941г. Архив: ЦГАКФФД СПб, шифр: Ар 16740.



Илл. 31. Вид на главный корпус Ленинградского Политехнического института имени М.И.Калинина (архитектор Э.Ф. Виррих, 1899-1901 гг.) (Политехническая ул, 20). Дата съёмки: 1960 г. Архив: ЦГАКФФД СПб, шифр: Ар 195341.



Илл. 32. Вид на главное здание Политехнического института им.М.И.Калинина (Политехническая ул..29) - б.Санкт-Петербургский Политехнический институт императора Петра Великого. 1899-1903, арх.Э.Ф.Виррих, И.В.Падлевский. Дата съёмки: 1960-е гг. Архив: ЦГАКФФД СПб, шифр: Бр 67858.



Илл. 33. Общий вид главного здания Политехнического института. Дата съёмки: июль 1970 г. Архив: ЦГАКФФД СПб, шифр: Ар 210693.

Приложение № 2 к Акту по результатам государственной историко-культурной экспертизы проектной документации на проведение работ по сохранению объекта культурного наследия федерального значения «Главное здание. Здесь в 1917 г. выступал Ленин В.И.», расположенного по адресу: г. Санкт-Петербург, Политехническая улица, дом 29, литера П, входящего в состав объекта культурного наследия федерального значения «Институт Санкт-Петербургский Политехнический императора Петра Великого» (Политехническая ул., 29, Гидротехников пр., Гжатская ул., Фаворского ул.): «Ремонт, реставрация и приспособление для современного использования аудиторий цокольного этажа объекта культурного наследия федерального значения «Главное здание. Здесь в 1917 г. выступал Ленин В.И.», расположенного по адресу: г. Санкт-Петербург, Политехническая улица, д. 29, лит. П», шифр: 34/21-Д-С1, разработанной ООО «М.Г. Прайват Реконстракшн», ЗАО «СПБ-ПРОЕКТ» в 2021 г.

Копия решения органа государственной власти о включении объекта культурного наследия в реестр

172868

№ КТШОП.

2

**ПРАВИТЕЛЬСТВО РОССИЙСКОЙ ФЕДЕРАЦИИ****ПОСТАНОВЛЕНИЕ**

от 10 июля 2001 г. № 527

МОСКВА

**О перечне объектов исторического и культурного наследия
федерального (общероссийского)
значения, находящихся в г. Санкт-Петербурге**

Правительство Российской Федерации **п о с т а н о в л я е т :**

1. Одобрить работу Министерства культуры Российской Федерации и правительства Санкт-Петербурга, проведенную совместно с научно-исследовательскими организациями и организациями по охране памятников истории и культуры, по уточнению пообъектного состава памятников истории и культуры федерального (общероссийского) значения, находящихся в г. Санкт-Петербурге.

2. Утвердить прилагаемый перечень объектов исторического и культурного наследия федерального (общероссийского) значения, находящихся в г. Санкт-Петербурге.

3. Признать утратившими силу:

приложение № 1 к постановлению Совета Министров РСФСР от 30 августа 1960 г. № 1327 "О дальнейшем улучшении дела охраны памятников культуры в РСФСР" в части, касающейся памятников культуры г. Ленинграда;

приложение № 1 к постановлению Совета Министров РСФСР от 4 декабря 1974 г. № 624 "О дополнении и частичном изменении

постановления Совета Министров РСФСР от 30 августа 1960 г. № 1327 "О дальнейшем улучшении дела охраны памятников культуры в РСФСР" в части, касающейся памятников культуры г. Ленинграда;

приложение к постановлению Совета Министров РСФСР от 7 сентября 1976 г. № 495 "О дополнении постановления Совета Министров РСФСР от 30 августа 1960 г. № 1327 "О дальнейшем улучшении дела охраны памятников культуры в РСФСР" (СП РСФСР, 1976, № 17, ст. 134) в части, касающейся памятника культуры г. Ленинграда;

постановление Правительства Российской Федерации от 20 февраля 1992 г. № 116 "О включении в список исторических памятников ледокола "Красин".

Председатель Правительства
Российской Федерации



М.Касьянов

Наименование и дата сооружения памятника истории и культуры	Местонахождение памятника истории и культуры
Особняк и заводоуправление Механического завода "Людвиг Нобель" с зимним садом, 1873-1874 гг., 1885-1886 гг., арх.Андерсон К.К., 1897 г., 1902-1903 гг., арх.Мельцер Р.Ф.	Пироговская наб., 19
Памятник биологу Мечникову И.И., 1936 г., ск.Шервуд Л.В.	Пискаревский просп., 47
Институт Санкт-Петербургский Политехнический императора Петра Великого:	Политехническая ул., 29, Гидротехников ул., Горького ул., Саверского ул.
амбулатория с аптекой, 1902-1904 гг., арх.Виррих Э.Ф., арх.Падлевский И.В.	севернее больницы
банк, 1902 г., арх.Виррих Э.Ф., арх.Падлевский И.В.	Политехническая ул., северо-восточнее станции метро "Политехническая"
больница, 1902-1903 гг., 1906 г., арх.Виррих Э.Ф., арх.Падлевский И.В., арх.Тавлинов В.П.	восточнее 2-го профессорского корпуса
гидробашня с лабораториями, 1902-1905 гг., 1909 г., арх.Виррих Э.Ф., арх.Падлевский И.В., арх.Тавлинов В.П.	юго-восточнее главного здания
главное здание, 1899-1903 гг., арх.Виррих Э.Ф., арх.Падлевский И.В. Здесь в 1917 г. выступал Ленин В.И.	Политехническая ул., 29
корпус жилой для служащих, 1902-1904 гг., арх.Виррих Э.Ф., арх.Падлевский И.В.	у пересечения Политехнической ул. и Гидротехников ул.
корпус механический с главной котельной, электростанцией, лабораториями и мастерскими, 1900-1902 гг., 1904 г., арх.Виррих Э.Ф., арх.Падлевский И.В., арх.Тавлинов В.П.	восточнее общежитий

Наименование и дата сооружения памятника истории и культуры	Местонахождение памятника истории и культуры
корпус профессорский служебным флигелем, 1901-1902 гг., арх.Виррих Э.Ф., арх.Падлевский И.В.	со у пересечения Фаворского ул. и Политехнической ул.
корпус профессорский 2-й, 1903-1905 гг., арх.Виррих Э.Ф.	юго-восточнее химического корпуса
корпус учебный Гидротехнического института, 1935 г., инж.Берков А.Н., арх.Шапиро Т.М.	юго-восточнее химического корпуса
корпус химический с двумя флигелями, 1899-1904 гг., арх.Виррих Э.Ф., арх.Падлевский И.В.	юго-восточнее главного здания
общежития 1-е и 2-е с корпусом столовых, 1899-1902 гг., 1907 г., арх.Виррих Э.Ф., арх.Падлевский И.В.	северо-восточнее главного здания
ограла, 1910 г.	Политехническая ул., между Фаворского ул. и створом Курчатова ул.
парк, 1902-1904 гг., арх.Виррих Э.Ф., 1906-1907 гг. (планировка), садовник Вольф Э.Л.	южнее главного здания, в границах территории, ограниченной Гжатской ул., Фаворского ул., Политехнической ул.
церковь Покрова Пресвятой Богородицы, 1912-1913 гг., арх.Падлевский И.В.	у общежитий
Ботанический сад:	Профессора Попова ул., 2, Аптекарская наб., Аптекарский просп., р.Карповки наб.
ботанический сад, 1714 г., 1823 г., 1870-е гг., ботаник Регель Э.Л.	
гербарий и библиотека, 1911-1915 гг., арх.Дитрих А.И.	Профессора Попова ул., 2, корп.7
гербарий и библиотека, 1855 г., арх.Руска А.И., 1879 г., арх.Соколов К.Я.	Профессора Попова ул., 2, корп.13
грот с беседкой, кон.ХІХ в., 1928 г.	Профессора Попова ул., 2

Приложение № 3 к Акту по результатам государственной историко-культурной экспертизы проектной документации на проведение работ по сохранению объекта культурного наследия федерального значения «Главное здание. Здесь в 1917 г. выступал Ленин В.И.», расположенного по адресу: г. Санкт-Петербург, Политехническая улица, дом 29, литера П, входящего в состав объекта культурного наследия федерального значения «Институт Санкт-Петербургский Политехнический императора Петра Великого» (Политехническая ул., 29, Гидротехников пр., Гжатская ул., Фаворского ул.): «Ремонт, реставрация и приспособление для современного использования аудиторий цокольного этажа объекта культурного наследия федерального значения «Главное здание. Здесь в 1917 г. выступал Ленин В.И.», расположенного по адресу: г. Санкт-Петербург, Политехническая улица, д. 29, лит. П», шифр: 34/21-Д-С1, разработанной ООО «М.Г. Прайват Реконстракшн», ЗАО «СПБ-ПРОЕКТ» в 2021 г.

Копия решения органа государственной власти об утверждении границ территории объекта культурного наследия

**План границ территории
объекта культурного наследия федерального значения**

**"Институт Санкт-Петербургский Политехнический
императора Петра Великого"**

г. Санкт-Петербург, Политехническая ул., 29, Гидротехников ул.,
Гжатская ул., Фаворского ул.



Условные обозначения:

- Граница территории объекта культурного наследия федерального значения
- Объект культурного наследия федерального значения
- Здания и сооружения
- Парки, сады, скверы, бульвары, аллеи, палисадники

УТВЕРЖДАЮ:

Заместитель председателя Комитета по государственному контролю, использованию и охране памятников истории и культуры - начальник управления государственного учета объектов культурного наследия и правового обеспечения

А.А.Разумов

М.П.

27. ноября 2009

Состав объекта:

1. Амбулатория с аптекой (Политехническая ул., 29, лит. М)
2. Баня (ул. Гидротехников, 5, лит. А)
3. Больница (Политехническая ул., 29, лит. Н)
4. Гидробашня с лабораториями (Политехническая ул., 29, лит. О)
5. Главное здание (Политехническая ул., 29, лит. П)
6. Корпус жилой для служащих (Политехническая ул., 31, лит. Ж)
7. Корпус механический с главной котельной, электростанцией, лабораториями и мастерскими (Политехническая ул., 29, лит. Ш)
8. Корпус профессорский 2-й (Политехническая ул., 29)
9. Корпус профессорский со служебным флигелем (Политехническая ул., 29, лит. АГ)
10. Корпус учебный Гидротехнического института (Политехническая ул., 29, лит. А)
11. Корпус химический с двумя флигелями (Политехническая ул., 29, лит. П)
12. Общежития 1-е и 2-е с корпусом столовых (Политехническая ул., 29, лит. Б)
13. Ограда
14. Парк
15. Церковь Покрова Пресвятой Богородицы (Политехническая ул., 29, лит. Б)



Приложение № 4 к Акту по результатам государственной историко-культурной экспертизы проектной документации на проведение работ по сохранению объекта культурного наследия федерального значения «Главное здание. Здесь в 1917 г. выступал Ленин В.И.», расположенного по адресу: г. Санкт-Петербург, Политехническая улица, дом 29, литера П, входящего в состав объекта культурного наследия федерального значения «Институт Санкт-Петербургский Политехнический императора Петра Великого» (Политехническая ул., 29, Гидротехников пр., Гжатская ул., Фаворского ул.): «Ремонт, реставрация и приспособление для современного использования аудиторий цокольного этажа объекта культурного наследия федерального значения «Главное здание. Здесь в 1917 г. выступал Ленин В.И.», расположенного по адресу: г. Санкт-Петербург, Политехническая улица, д. 29, лит. П», шифр: 34/21-Д-С1, разработанной ООО «М.Г. Прайват Реконстракшн», ЗАО «СПБ-ПРОЕКТ» в 2021 г.

Копия решения органа государственной власти об определении предмета охраны объекта культурного наследия



ПРАВИТЕЛЬСТВО САНКТ-ПЕТЕРБУРГА
КОМИТЕТ ПО ГОСУДАРСТВЕННОМУ КОНТРОЛЮ, ИСПОЛЬЗОВАНИЮ
И ОХРАНЕ ПАМЯТНИКОВ ИСТОРИИ И КУЛЬТУРЫ
РАСПОРЯЖЕНИЕ

30.11.2021

окуд

№ 319-рп

**Об утверждении предмета охраны
объекта культурного наследия федерального значения
«Институт Санкт-Петербургский Политехнический императора Петра Великого»**

В соответствии с подпунктом 10 пункта 2 статьи 33 Федерального закона от 25.06.2002 № 73-ФЗ «Об объектах культурного наследия (памятниках истории и культуры) народов Российской Федерации» и пунктом 3.12 Положения о Комитете по государственному контролю, использованию и охране памятников истории и культуры, утвержденного постановлением Правительства Санкт-Петербурга от 28.04.2004 № 651:

1. Утвердить предмет охраны объекта культурного наследия федерального значения «Институт Санкт-Петербургский Политехнический императора Петра Великого», расположенного по адресу: Санкт-Петербург, Политехническая ул., 29, Гидротехников ул., Гжатская ул., Фаворского ул., согласно приложению к распоряжению.

2. Признать утратившим силу распоряжение КГИОП от 28.06.2017 № 313-р «Об утверждении предмета охраны объекта культурного наследия федерального значения «Институт Санкт-Петербургский Политехнический императора Петра Великого», за исключением пункта 2 указанного распоряжения.

3. Начальнику отдела государственного реестра объектов культурного наследия Управления государственного реестра объектов культурного наследия обеспечить размещение настоящего распоряжения в электронной форме в локальной компьютерной сети КГИОП и его официальное опубликование.



4. Контроль за выполнением распоряжения возложить на начальника Управления государственного реестра объектов культурного наследия.

Заместитель председателя КГИОП





Г.Р. Аганова

Приложение к распоряжению КГИОП
от 30.11.2021 № 319-рп

Предмет охраны
объекта культурного наследия федерального значения
«Институт Санкт-Петербургский Политехнический императора Петра Великого»,
расположенного по адресу: Санкт-Петербург, Политехническая ул., 29, Гидротехников ул.,
Гжатская ул., Фаворского ул.

№ пп	Видовая принадлежность предмета охраны	Предмет охраны	Фотофиксация
1	2	3	4
1	Объемно-пространственное и планировочное решение территории:	<p>историческое объемно-пространственное и планировочное решение ансамбля, включая местоположение зданий института: больница, корпус механический с главной котельной, электростанцией, лабораториями и мастерскими, общежития 1-е и 2-е с корпусом столовых, амбулатория с аптекой, гидробашня с лабораториями, корпус химический с двумя флигелями, корпус профессорский 2-ой, корпус учебный Гидротехнического института, церковь Покрова Пресвятой Богородицы, Главное здание, баня, корпус жилой для служащих, корпус профессорский со служебным флигелем;</p> <p>исторические перспективные виды: от северных ворот ограды, расположенной вдоль ул. Политехнической, на церковь Покрова Богородицы; от центральных ворот ограды, расположенной вдоль ул. Политехнической, на главный корпус института; историческое объемно-пространственное и планировочное решение парка - продольно-двухосевая композиция; фрагмент рельс от внутренней железной дороги у южного фасада Корпуса механического с главной котельной, электростанцией, лабораториями и мастерскими (на плане под № 7);</p>	  <p>фрагмент рельс</p>

I. Амбулатория с аптекой
 Политехническая ул., д. 29, литера М (севернее больницы)

№ пп	Видовая принадлежность предмета охраны	Предмет охраны	Фотофиксация
1	2	3	4
1	Объемно-пространственное решение:	<p>исторические габариты и конфигурация одноэтажного Г-образного в плане здания (на плане под №1);</p> <p>крыша – исторические габариты (включая высотные отметки), конфигурация;</p> <p>дымовые трубы;</p>	 
2	Конструктивная система здания:	капитальные стены (вид материала – бетон, кирпич);	
3	Объемно-планировочное решение:	историческое объемно-планировочное решение в габаритах капитальных стен.	
4	Архитектурно-художественное решение фасадов:	<p>материал и характер отделки фасадной поверхности – окрашенная штукатурка (историческое цветовое решение фасадов);</p> <p>материал отделки цоколя – известняковая плита;</p> <p>оконные и дверные проемы – историческое местоположение, габариты, конфигурация;</p>	 

		<p>оформление оконных и дверных проемов – наличники, стилизованные полотенца;</p> <p>межоконные тяги;</p> <p>свесы крыши большого выноса подшиты деревом на кобылках;</p> <p>дверное заполнение по северо-восточному фасаду – деревянное, филенчатое;</p> <p>крыльца – историческое местоположение, габариты, конфигурация, исторический материал ступеней (известняк);</p>	  
--	--	---	---

II. Баня

Гидротехников ул., дом 5, литера А
(Политехническая ул., северо-восточнее станции метро «Политехническая»)



№ пп	Видовая принадлежность предмета охраны	Предмет охраны	Фотофиксация
1	2	3	4
1	Объемно-пространственное решение:	исторические габариты и конфигурация прямоугольного с ризалитами в плане одноэтажного здания (на плане под номером 2); крыша - исторические габариты (включая высотные отметки), конфигурация;	

4

		дымовые трубы – местоположение, габариты, конфигурация;	
2	Конструктивная система здания:	капитальные внутренние и внешние конструкции;	
4	Архитектурно-художественное решение фасадов:	материал и характер отделки фасадной поверхности – штукатурка окрашенная; оконные и дверные проемы – историческое местоположение, габариты и конфигурация; историческое оформление главного входа; заполнение оконных проемов – исторические рисунок расстекловки, материал и цвет; оформление оконных проемов;	 

III. Больница

Политехническая ул., дом 29, литера Н,
(восточнее 2-го профессорского корпуса)

№ п.п.	Видовая принадлежность предмета охраны	Предмет охраны	Фотофиксация
1	2	3	4
1	Объемно-пространственное решение:	историческое объемно - пространственное решение двухэтажного сложной конфигурации в плане здания (на плане под № 3); крыша – историческая конфигурация, габариты (включая высотные отметки); дымовые трубы;	 
2	Конструктивная система здания:	капитальные стены внутренние и внешние – историческое местоположение, материал (кирпич); пилоны; исторические отметки перекрытий; лестницы парадная и служебная – историческое местоположение,	

5

конструкция (по косоурам),
ограждения маршей (металл,
ковка);
профилированные тяги стен;
падуга;



проушины для ковродержателей
(парадная лестница);

облицовка ступеней и лестничных
площадок парадной лестницы –
мрамор;

материал ступеней служебной
лестницы – известняк;



парадный входной проем с
историческим заполнением –
материал (дерево), филенчатое,
двухстворчатое;





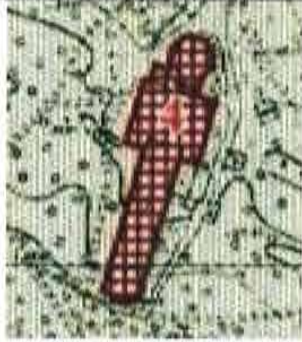
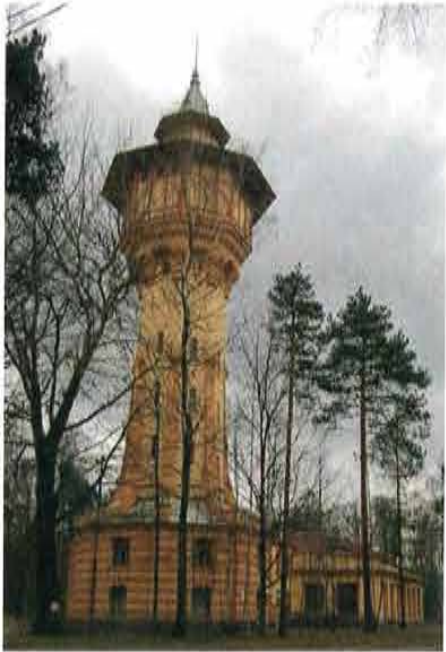

	<p>Печь Пом.2-Н; пом.№3,(47, 9кв. м.)</p> <p>Угловая, в виде прямоугольного объема со скошенным углом, на цоколе. Изразцы гладкие, белые. Время: конец XIX – нач. XX в . Размер: в.прибл. – 350 см, ш. –94, гл. – 94.</p> <p>Печь 2 (шт.) пом.1-Н, пом.14 (55,5кв м) Угловая, одноярусная, на гладком цоколе, гладкого белого изразца, с фризом, декорированным рядом рельефных картушей с рокайлями. Карниз орнаментирован. Аттик невысокий, прямолинейный. Время: конец XIX – нач. XX в . Размер: в.прибл. – 350 см, дл. –94, гл. – 94.</p>	  
3	<p>Объемно-планировочное решение:</p>	<p>историческое решение в габаритах капитальных стен; историческая коридорная планировка;</p>
4	<p>Архитектурно-художественное</p>	<p>материал отделки цоколя – гранит фактурный;</p>





<p>решение фасадов:</p>	<p>материал и характер отделки фасадной поверхности – окрашенная штукатурка (историческое цветовое решение фасадов с выделением деталей светлым тоном); оконные проемы – историческое местоположение, габариты, конфигурация, исторический материал заполнения (рисунок, цвет, материал); оформление оконных проемов – наличники со стилизованными фартуками; крыльца – историческое местоположение, габариты, конфигурация; междуэтажные и межоконные тяги; парадный вход – историческое заполнение (материал, оформление); венчающий карниз;</p>	 <p>The images show a multi-story building with a yellow facade and dark window frames. The top photo shows a street view with trees and a car. The middle two photos are close-ups of the building's facade, highlighting the window frames and decorative elements. The bottom photo shows a wider view of the building from a different angle.</p>
-------------------------	--	--

IV. Гидробашня с лабораториями
 Политехническая ул., дом 29, литера О
 (юго-восточнее главного здания)



№ п.п.	Видовая принадлежность предмета охраны	Предмет охраны	Фотофиксация
1	2	3	4
1	<p>Объемно-пространственное решение:</p>	<p>исторические габариты и конфигурация вытянутого по оси северо-восток – юго-запад одно-двухэтажного здания с башней (на плане под № 4);</p> <p>крыша – исторические габариты (включая высотные отметки) и конфигурация (над одноэтажным объемом – двускатная);</p>	  



	<p>перекрытие башни – шатер со слухами, увенчанный шпилем – местоположение, габариты, конструкция (по деревянным балкам с чешуйчатым металлическим покрытием), выносы отливов с металлическим окрытием и деревянной подшивкой на кобылках; контрфорсы башни;</p>	 
<p>2 Конструктивная система здания:</p>	<p>исторические внешние и внутренние капитальные кирпичные стены; исторические отметки междуэтажных перекрытий; бассейн – историческое конструктивное решение;</p> <p>исторические металлические фермы перекрытия одноэтажного объема; фонарь верхнего света – местоположение, габариты, конструкция (металлические фермы и остекление);</p>	 

		<p>лестница башни – местоположение, габариты, конструкция (консольная с забежными ступенями), материал ступеней (известняк), ограждение лестничное (металл, ковка, рисунок в виде вертикальных стоек), поручень;</p> <p>чугунные водонапорные трубы – местоположение, конфигурация, габариты;</p> <p>бак – местоположение, габариты, конфигурация, материал(металл), техника исполнения (лист, клепка);</p> <p>лестница двухэтажного объема – местоположение, габариты, конструкция (двухмаршевая, по металлическим косоурам), ограждение (металлическое в виде вертикальных стоек), поручень (деревянный, профилированный);</p> <p>конструкция перекрытия одноэтажного объема – тип (стоечно-балочная), габариты, конфигурация пилонов и балок, материал (бетон);</p>	   
3	Объемно-	историческое	объемно-

	планировочное решение:	планировочное решение в габаритах капитальных конструкций.	
4	Архитектурно-художественное решение фасадов:	<p>материал отделки цоколя – известняк;</p> <p>материал и характер отделки фасадной поверхности – штукатурка окрашенная, штукатурный руст, имитация фахверка с деревянными деталями;</p> <p>оконные и дверные проемы – историческое местоположение, габариты, конфигурация;</p> <p>оконные заполнения – исторический рисунок расстекловки, цвет, материал (дерево);</p> <p>оформление оконных проемов – замковые камни;</p> <p>лопатки в межоконных пространствах;</p> <p>профилированный карниз с металлическим окрытием;</p>	  
5	Декоративно-художественное оформление интерьеров	<p>проемы в нижнем объеме башни – местоположение, габариты, конфигурация, конструкция (двухстворчатые со стрельчатой остекленной фрамугой, материал заполнения (дерево); рисунок расстекловки фрамуги; падуги;</p>	

V. Главное здание
 Политехническая ул., дом 29, литера П
 (Политехническая ул., 29)

№ п.п.	Видовая принадлежность предмета охраны	Предмет охраны	Фотофиксация
1	2	3	4
1	Объемно-пространственное решение:	<p>исторические габариты и конфигурация сложного в плане трехэтажного на подвалах здания (на плане под № 5);</p> <p>крыша - исторические габариты (включая высотные отметки), конфигурация; цвет окраски кровли;</p> <p>дымовые трубы – историческое местоположение, габариты, конфигурация;</p>	
2	Конструктивная система здания:	<p>наружные и внутренние исторические капитальные стены (кирпич);</p> <p>своды подвальных помещений – коробовые с распалубками;</p>	
		своды коридоров 1-го и 2-го этажей – крестовые на подпружных арках;	

	<p>пилоны с импостами, поддерживающие подпружные арки сводов с распалубками входной зоны;</p>	
	<p>свод коробовый с распалубками и падугами – двухсветный с хорами актовый зал;</p>	
	<p>зал библиотеки: колонны, поддерживающие галереи, конструкции галерей; световой фонарь – историческое местоположение, материал, рисунок расстекловки светового фонаря; купол с оконными проемами; историческая расстекловка оконных проемов и материал заполнений;</p>	 
	<p>главная лестница – местоположение, габариты, конструкция (по косоурам), тип (двойная возвратная), материал ступеней (террацо), ограждения лестничных маршей (материал, рисунок, поручни – дерево, профилированные); коробовый свод с распалубками – перекрытие двухсветного (полуциркульные окна второго</p>	

		света) объема главной лестницы;	
		<p>лестница – исторические местоположение, габариты, конструкция по косоурам, тетивам; материал ступеней (известняк); материал, техника исполнения и рисунок ограждения лестничных маршей; профили и материал поручней; деревянная подшивка маршей и площадок; фигурные стяжки косоуров, декоративные металлические накладки на тетиву маршей; металлические фигурные кронштейны;</p>	
		<p>лестницы черные– историческое местоположение, габариты, конструкция (по косоурам), материал ступеней (известняк), ограждения лестничных маршей (материал, рисунок, техника исполнения; поручни – дерево, профилированные);</p>	

15

	<p>конструкция с балками помещений центрального объема;</p>	
	<p>Шпингалеты оконные внутренние: латунный в виде круглого штока с прямоугольным рычагом и ручкой-кнопкой на конце. Рычаг закладывается за петлеобразную с "носиком" ручку. Время: нач. XX в. Размер: в - 120 см</p> <p>Шпингалеты оконные наружные: латунный, в виде круглого штока с рычагами вверх и вниз, закладываемыми за петлеобразную ручку. Время: нач. XX в. Размер: в - 120 см</p>	
	<p>Доска (Зшт.) 4-Н(421) пл.376,1 кв.м. Настенная письменная, с подъемным механизмом. Время: нач. XX в. Размер: в прибл. 300 см , ш - 254 см, гл – 26 см.</p>	

		<p>Механизмы роль-ставень (10шт.) 4-Н (дугобразное, за пом.421) Воротно-штоковые, с шестереночной передачей. Сталь. Время: нач.ХХ в. Размер: в прибл. 250 см , ш - 60 см, гл – 60 см</p>	
		<p>Шпингалеты оконные - поворотные, чугунные;</p>	
3	<p>Объемно-планировочное решение:</p>	<p>историческое объемно-планировочное решение в габаритах внешних и внутренних капитальных конструкций.</p>	
4	<p>Архитектурно-художественное решение фасадов:</p>	<p>в приемах неоклассики; симметричная композиция главного фасада относительно ризалита главного входа большого выноса, с фланкирующими его боковыми ризалитами и крыльями боковых корпусов; материал отделки цоколя - известняк, фактурная штукатурка, аттик с филенками; материал и характер отделки фасадной поверхности – штукатурный руст, гладкая окрашенная штукатурка;</p>	

оконные и дверные проемы – исторические местоположение, конфигурация и габариты; заполнение оконных проемов – исторический рисунок расстекловки, цвет и материал (дерево);
 обрамление оконных проемов – профилированный наличник (в уровне цокольного, 2-го, 3-го этажей), профилированный наличник и всерная разделка перемычки (в уровне 1-го этажа); филенки с выкружками под оконными проемами 2-го этажа; профилированные карнизы и тяги; пояс меандра;
 оформление исторических дверных проемов – глубокие кессонированные арки, заполнение кессонов - розетки; венчающий карниз с кронштейнами, порезкой иоников, мутулами;
 металлодекор – парные фонари на кронштейнах главного входа; флагодержатели; козырьки входов; дверные порталы;

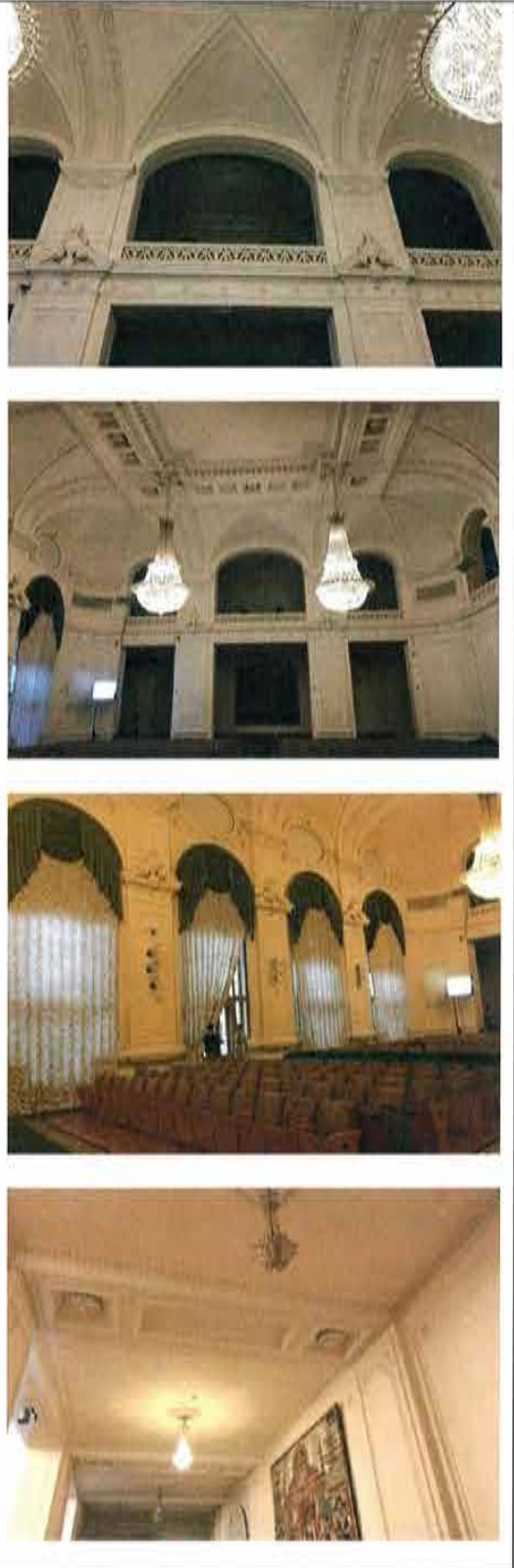

5	<p>Декоративно-художественное оформление интерьеров, предметы декоративно-прикладного искусства:</p>	<p>актовый зал двухсветный, перекрытый сводчатым потолком, с галереей хоров по северной стене:</p> <p>зеркало потолка в обрамлении тяг, орнаментированных поясов, фриза с кессонами декорированными лепными розетками;</p> <p>ребра сводов и подпружных арок, декорированные тягами и орнаментом;</p> <p>архитрав, декорированный тягами и орнаментированным фризом;</p> <p>пилястры, увенчанные разорванными сандриками с вазами;</p> <p>декоративные филенки в обрамлении тяг, декорирующие плоскости стен;</p> <p>ограждение балкона – местоположение, габариты, материал и рисунок;</p> <p>лепное обрамление люнетов второго света;</p> <p>лепной декор с тягами, кессонами, розетками, орнаментированными поясами галереи зала;</p>	
---	--	--	---

главная лестница:
 профилированные тяги с
 орнаментированными поясами в
 межкоконных пространствах окон
 второго света;
 оформление дверного проема и
 неглубоких ниш фланкирующих
 дверной проем –
 профилированные архивольты
 опирающиеся на импосты
 пилястр;
 профилированное обрамление
 полуциркульных окон второго
 света;
 оформление стен пилястрами,
 профилированными тягами;
 потолок обходных галерей
 декорирован кессонами в
 обрамлении тяг;
 зеркало потолка над основным
 лестничным объемом – в
 обрамлении профилированных и
 орнаментированных тяг с
 центральной розеткой;
 колонны с капителями
 ионического ордера галереи
 лестницы – местоположение,
 габариты, конфигурация;
 балюстрада – габариты,
 конфигурация, местоположение;
 покрытие пола – метлахская
 плитка;
Люстра 1-Н(220)пл. 360,9 кв.м.
 металл, бронзировка. на 40 свт.,
 двухъярусная. Люстра состоит из
 центрального штока, от которого
 отходит 8 изогнутых кустов по 4
 рожка в каждом (три опущены вниз,
 один отходит вверх). В центре обод
 со сквозным рисунком, состоящим из
 листьев аканта. Второй ярус состоит
 из восьми одиночных рожков,
 поднятых вверх. Люстра замыкается
 волотообразными деталями и
 шишечкой. Вверху корона из
 листьев.
 Время: нач.ХХ в.
 Размер: диам - 300, в - пр.350 см
Торшер (4шт.)
 1-Н(220) пл. 360,9 кв.м.
 металл, бронзировка, на 8 свт.
 Состоит из каннелированного в
 центральной части штока,
 декорированного крупными
 листьями аканта. Основание в виде



	<p>четырёхгранного вазона со сквозным рисунком из переплетающихся листьев аканта. В верхней части торшера 8 изогнутых рожков, декорированных листьями аканта. Плафондержатели в виде распустившегося цветка. Торшер заканчивается цветком из 4-х листьев аканта, в центре которого спираль.</p> <p>Время: нач.ХХ в.</p> <p>Размер: в - 210 см, ш. в нижней части - 50 см</p>	
	<p>Ручка-фаль 4-Н (413) пл.20,3 кв.м Гладкая, латунная. Время: нач.ХХв. Размер: дл. –21 см.</p>	
	<p>Карниз 4-Н (457) пл.84,2 Надоконный тонированного дерева. Горизонтальная, круглая в сечении тяга, поддерживается кронштейнами фигурного рисунка с декоративными точеными деталями в форме вазонов. Концы горизонтальной тяги завершаются декоративными деталями в форме фиалов. Кольца деревянные.</p> <p>Время: нач.ХХ в.</p> <p>Размер: ш - пр.300, в - пр.50 см</p>	
	<p>Карниз 4-Н (248) пл.66,6 кв.м. Надоконный, фанерован красным деревом, состоит из двух вертикальных планок (вдоль окна) и горизонтальной коробки (для механизма) над окном (в сечении составляющей 1/4 круга), из горизонтальных планок.</p>	



	<p>Наличник (2шт.) 4-Н(421) пл.376,1 кв.м. Прямоугольного окна, из дерева хвойных пород, тонированного под красное, с механизмом подъема штор. Время: нач.ХХ в. Размер: в прибл. 350 см , ш прибл. - 300 см, гл прибл. – 10 см.</p>	
	<p>Наличник (10 шт.) 4-Н(421) пл.376,1 кв.м. Арочного окна, из дерева хвойных пород, тонированного под красное, с механизмом подъема штор. Время: нач.ХХ в. Размер: в прибл. 500 см , ш - 123 см, гл – 10 см. Амфитеатр – исторические габариты и конфигурация, конструкция, материал (дерево);</p>	

VI. Корпус жилой для служащих

Политехническая ул., дом 31, литера Ж

(у пересечения Политехнической ул., и Гидротехников ул.)

№ п/п	Видовая принадлежность предмета охраны	Предмет охраны	Фотофиксация
1	2	3	4
1	Объемно-пространственное решение:	исторические габариты и конфигурация Т-образного в плане здания (на плане под № 6); крыша – историческая конфигурация, габариты (включая высотные отметки); дымовые трубы – исторические местоположение и конфигурация;	 
2	Конструктивная система здания:	наружные и внутренние кирпичные капитальные стены;	

		<p>исторические отметки междуэтажных перекрытий; лестницы – историческое местоположение, габариты, тип конструкции (по косоурам); материал ступеней (лещадная плита); ограждение лестничных маршей – исторические материал, рисунок, техника исполнения;</p>	
3	Объемно-планировочное решение:	историческое объемно-планировочное решение в габаритах капитальных стен.	
4	Архитектурно-художественное решение фасадов:	<p>материал отделки цоколя – известняк; материал и характер отделки фасадной поверхности – красный кирпич и штукатурная отделка; дверные и оконные проемы – историческое местоположение, габариты, конфигурация; заполнение оконных проемов – исторические рисунок расстекловки, цвет, материал; оформление оконных проемов – гладкие штукатурные наличники; козырек – деревянный на кронштейнах (местоположение, габариты, конфигурация, рисунок); крыльца – историческое местоположение, габариты, материал ступеней (известняк);</p> <p>щипец по центральной оси южного фасада (поле щипца оштукатурено); свесы крыши на резных кобылках;</p>	  

VII. Корпус механический с главной котельной, электростанцией, лабораториями и мастерскими

Политехническая ул., дом 29, литера Ш
(восточнее общежитий)

№ п.п.	Видовая принадлежность предмета охраны	Предмет охраны	Фотофиксация
1	2	3	4
1	Объемно-пространственное решение:	<p>исторические габариты и конфигурация сложного в плане двух-трехэтажного здания (на плане под № 7); крыша – исторические габариты (включая высотные отметки), конфигурация; дымовые трубы;</p>	
2	Конструктивная система здания:	<p>наружные и внутренние кирпичные капитальные стены;</p> <p>лестницы – историческое местоположение, габариты, конструкция (по косоурам), тип, материал ступеней (известняк), ограждение лестничных маршей (материал-металл, рисунок, техника исполнения), поручни (дерево, профили);</p> <p>покрытие полов – метлахская плитка шахматного рисунка в два цвета;</p>	 <p>1ЛК</p>

дверные заполнения – материал, исторический рисунок расстекловки, глухая филенчатая нижняя часть (2ЛК);







2ЛК



3 ЛК

дверное заполнение (лестница 3ЛК) – деревянное, трехстворчатое, с остеклением в верхней части на три стекла, глухое филенчатое;



		<p>Лестница 1Н пом. 106 (20,3 м.кв.) - местоположение, габариты конфигурация (криволинейный марш), материал ступеней (известняк);</p>	
		<p>Помещение кафедры «Турбины, гидромашин и авиационные двигатели»: механизмы – материал (путиловская сталь), время начало XX века.</p>	 
		<p>система балок с опорой на пилоны (1Н,, пом.114, 287,1м.кв.)</p>	
3	<p>Объемно-планировочное решение:</p>	<p>историческое планировочное решение в габаритах конструкций.</p>	<p>объемно-планировочное решение в капитальных конструкциях.</p>

<p>4 Архитектурно-художественное решение фасадов:</p>	<p>материал отделки цоколя - штукатурка; материал и характер отделки фасадной поверхности – лицевой кирпич, гладкая штукатурка под окраской (детали архитектурно-художественного решения), руст в кирпиче;</p> <p>лицевые фасады:</p> <p>оконные и дверные проемы – историческое местоположение, габариты и конфигурация; исторический рисунок. материал и цвет оконных и дверных заполнений;</p> <p>оформление оконных проемов – гладкие наличники;</p> <p>карнизы, гладкие фризы, штукатурные профилированные тяги, руст в кирпиче;</p> <p>исторические козырьки на кронштейнах – местоположение, техника исполнения (ковка), материал (металл), рисунок;</p>	   
---	--	--

декоративные филенки в межоконных и подоконных пространствах;



воротный проезд с воротами – историческое местоположение, габариты, конфигурация; исторический рисунок, техника исполнения (ковка), материал, местоположение двухстворчатых воротных заполнений;

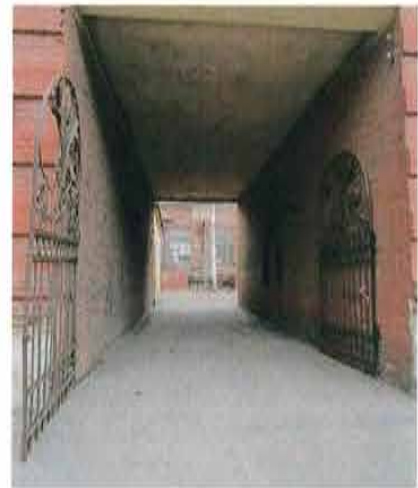



дворовые фасады: оконные и дверные проемы – историческое местоположение, габариты и конфигурация; исторический рисунок, материал и цвет оконных и дверных заполнений;



	<p>оформление оконных проемов – гладкая штукатурка наличников;</p> <p>неглубокие ниши, объединяющие оконные проемы 1-го и 2-го этажей;</p> <p>филенки в подоконных пространствах 2-го этажа – габариты, конфигурация;</p> <p>козырек на двух кронштейнах – историческое местоположение, габариты, конфигурация, материал (металл), рисунок кованых кронштейнов;</p>	 
5	<p>Декоративно-художественное оформление интерьеров:</p> <p>подшивка деревянных (лиственница) потолков помещений в уровне 1-го этажа;</p>	
	<p>кафедра «Турбины, гидромашин и авиационные двигатели» историческое заполнение дверных проемов - верхней части с остеклением, нижняя часть – глухая филенка, конструкция (на две и три створки);</p>	 

VIII. Корпус профессорский со служебным флигелем
 Политехническая улица, дом 29, корпус 1, литера Е,
 Политехническая улица, дом 29, литера АГ,
 (у пересечения Фаворского ул. и Политехнической ул.)

№ п.п.	Видовая принадлежность предмета охраны	Предмет охраны	Фотофиксация
1	2	3	4
1	Объемно-пространственное решение:	<p>местоположение, габариты и конфигурация четырехэтажного с высоким цокольным этажом здания (на плане под № 8);</p> <p>крыша – исторические габариты (включая высотные отметки), конфигурация;</p> <p>дымовые трубы;</p>	
2	Конструктивная система здания:	лестницы – историческое местоположение, конструкция (по косоурам), габариты, материал ступеней (известняк), исторический материал покрытия полов;	
3	Объемно-планировочное решение:	историческое объемно-планировочное решение в габаритах капитальных конструкций.	
4	Архитектурно-художественное решение фасадов:	<p>материал отделки цоколя – известняк;</p> <p>материал и характер отделки фасадной поверхности – окрашенная штукатурка, штукатурный руст, кирпич;</p> <p>историческое цветовое решение с выделением архитектурно-декоративных деталей цветом и</p>	

фактурой;

оконные проемы – историческое местоположение, габариты, конфигурация, рисунок расстекловки оконных заполнений, цвет и материал; профилированные подоконные карнизы с металлическим открытием в уровне 2-го и 4-го этажей;

французские окна – конфигурация, габариты, рисунок расстекловки оконных заполнений, рисунок и материал решеток ограждения;

исторический металлодекор – кронштейны поддерживающие козырьки над входами (техника исполнения – ковка, рисунок – в виде завитков побегов);

декоративные филенки в подоконных пространствах 3-го этажа северо-западного фасада западного корпуса и юго-восточного фасада восточного корпуса;

балконы – историческое местоположение, габариты, конфигурация, ограждение (материал, рисунок, техника исполнения);



декоративные филенки в уровне







		<p>4-го этажа торцевых фасадов; обрамление оконных проемов – профилированные наличники объединяющие оконные проемы 2 и 3-го этажей;</p> <p>карниз большого выноса на деревянных кобылках;</p> <p>профилированный венчающий карниз</p>	
--	--	--	--





IX. Корпус профессорский 2-й

Политехническая улица, дом 29, корпус 2, литера Д,
 (юго-восточнее химического корпуса)

№ п.п.	Видовая принадлежность предмета охраны	Предмет охраны	Фотофиксация
1	2	3	4
1	Объемно-пространственное решение:	<p>местоположение, габариты и конфигурация четырехэтажного (с одноэтажной пристройкой по северному фасаду) на подвалах здания (на плане под № 8);</p> <p>крыша – исторические габариты (включая высотные отметки), конфигурация;</p> <p>дымовые трубы;</p>	 
2	Конструктивная система здания:	<p>капитальные стены (кирпич);</p> <p>лестницы – историческое местоположение, габариты, конфигурация, конструкция (по косоурам), материал ступеней (известняк);</p> <p>ограждения лестничных маршей –</p>	

		<p>материал (металл, поручни – дерево), техника исполнения (ковка), рисунок;</p> <p>декоративно-художественное оформление лестничных объемов – филенки в обрамлении профилированных тяг, покрытие полов плиткой (цветовое решение, рисунок);</p> <p>оформление лестничных вестибюлей и тамбуров;</p> <p>зеркала арочных проемов, декорированные филенками в профилированном обрамлении;</p>	 
3	Объемно-	<p>лестница центральная – историческое местоположение, габариты, конструкция (по косоурам); исторический материал ступеней – известняк; исторический рисунок и техника исполнения лестничных ограждений; потолочные филенки в обрамлении лепных тяг лестничных площадок;</p> <p>покрытие полов лестничных площадок – метлахская плитка в два цвета;</p>	  
		историческое	объемно-



	планировочное решение:	планировочное решение в габаритах капитальных конструкций.	
4	Архитектурно-художественное решение фасадов:	<p>материал отделки цоколя – известняк; материал и характер отделки фасадной поверхности – гладкая штукатурка окрашенная, штукатурный руст, кирпич;</p> <p>историческое цветовое решение с выделением архитектурно-декоративных деталей цветом и фактурой;</p> <p>оконные и дверные проемы – историческое местоположение, габариты, конфигурация, рисунок расстекловки оконных заполнений;</p>	
		<p>профилированные подоконные карнизы с металлическим покрытием в уровне 2-го и 4-го этажей; междуэтажные профилированные тяги; декоративные филенки в подоконных пространствах 3-го этажа северо-западного фасада западного корпуса и юго-восточного фасада восточного корпуса;</p> <p>исторический металлодекор – кронштейны, поддерживающие козырьки над входами (техника исполнения – ковка, рисунок – в виде завитков побегов);</p>	

			
		<p>обрамление оконных проемов – гладкие наличники, гладкие наличники объединяющие оконные проемы 2 и 3-го этажей;</p> <p>декоративные филенки в уровне 4-го этажа торцевых фасадов;</p> <p>профилированный венчающий карниз</p>	  

Х. Корпус учебный Гидротехнического института
 Политехническая улица, дом 29, литера А,
 (юго-восточнее химического корпуса)

№ п.п.	Видовая принадлежность предмета охраны	Предмет охраны	Фотофиксация
1	2	3	4
1	Объемно-пространственное решение:	местоположение, габариты и конфигурация Г-образного в плане разновысотного здания (включая высотный угловой объем; центральный ризалит южного фасада; ризалиты лестничных блоков с лицевых фасадов корпуса);	

	<p>габариты, тип и конфигурация крыши: односкатные, двускатные над различными частями здания (угол наклона и высотная отметка конька крыши лицевых корпусов); исторический колер окраски крыши;</p>	 
<p>2 Конструктивная система здания:</p>	<p>главная лестница – местоположение, габариты, конструкция (лестничные марши по металлическим косоурам), тип (двойная возвратная), ступени (бетонные, с каменной крошкой); историческое ограждение – материал, рисунок;</p> <p>оформление главной лестницы (все этажи – 1Н пом. 177 (1 этаж), 1Н пом. 376 (2 этаж), б/н (3, 4 этажи): потолки (лестничных площадок, верхнего этажа помещения): плоские, структурно-разделенные выступающими балками; стены: плоские панели в рамочном обрамлении; декорированный фриз верхнего этажа помещения;</p> <p>историческая лестница по металлическим косоурам – местоположение, габариты и конфигурация, материал ступеней; историческое ограждение – материал, габариты;</p>	  

3	Объемно-планировочное решение:	историческое объемно-планировочное решение в габаритах капитальных конструкций.	
4	Архитектурно-художественное решение фасадов:	<p>архитектурно-художественное решение фасадов в приемах конструктивизма; материал отделки цоколя – известняк; материал и характер отделки фасада – окрашенная гладкая штукатурка, расшивка блоков в уровне 1 этажа и подоконной части 2- этажа; историческое цветовое решение фасадов;</p> <p>историческое местоположение, габариты и конфигурация дверных проемов – парные прямоугольной формы, расположенные симметрично центральному ризалиту (для южного фасада); прямоугольной формы в ризалите лестничного блока (для южного и восточного фасадов); оконные проемы – историческое местоположение, габариты и конфигурация (прямоугольная, квадратная); исторический цвет и рисунок расстекловки оконных заполнений; штукатурные наличники, объединяющие оконные проемы 3 и 4 этажей; тяги в подоконных пространствах в уровне 4-го этажа; штукатурная тяга между 2 и 3 этажами;</p> <p>венчающий карниз;</p>	  

		<p>дворовые фасады: материал отделки цоколя – известняк; материал и характер отделки фасада – окрашенная гладкая штукатурка; историческое местоположение, габариты и конфигурация дверных и оконных проемов; исторический цвет и рисунок расстекловки оконных заполнений;</p>	
--	--	---	--

XI. Корпус химический с двумя флигелями
Политехническая улица, дом 29, литера П,
(юго-восточнее главного здания)

№ п.п.	Видовая принадлежность предмета охраны	Предмет охраны	Фотофиксация
1	2	3	4
1	Объемно-пространственное решение:	<p>исторические габариты и конфигурация сложного в плане двухэтажного с цокольным этажом здания с двумя трехэтажными с цокольными этажами флигелями и двумя внутренними дворами; крыша – исторические габариты (включая высотные отметки), конфигурация (вальмовая); дымовые трубы;</p>	
2	Конструктивная система здания:	<p>капитальные внутренние и внешние кирпичные стены; своды: - прусские в уровне цокольного этажа;</p> <p>- крестовые с распалубками и на подпружных арках (главные рекреационные коридоры);</p>	 

	<p>- крестовые с кессонированными подпружными арками (лестничных площадок (ЛК 11, ЛК 12))</p> <p>- коробовые;</p> <p>- перекрытия по металлическим балкам;</p>	
	<p>парадная лестница – исторические габариты и местоположение, конфигурация (распашная), конструкция (по косоурам); профилированные тяги низа лестничных маршей; стены – штукатурный руст;</p> <p>материал ступеней (известняк); ограждение лестничных маршей – металлическое кованое, рисунок (в виде завитков стилизованных растительных побегов);</p>	

	<p>покрытие полов лестничного объема – метлахская плитка, рисунок «соты» в два цвета с однотонным бордюром;</p>	
	<p>две лестницы западного и восточного фасадов (ЛК 11 и ЛК 12): исторические габариты и местоположение, конфигурация (трехмаршевая), конструкция (по косоурам); оформление низа лестничных маршей;</p> <p>материал ступеней (известняк); ограждение лестничных маршей – металлическое кованое, рисунок (в виде завитков стилизованных растительных побегов);</p> <p>покрытие полов лестничного объема – метлахская плитка, рисунок «соты» в два цвета с однотонным бордюром;</p>	

	<p>лестница в подвальные помещения (помещение 179): исторические габариты и местоположение, материал ступеней (известняк), рисунок и техника исполнения ограждений;</p>	
	<p>лестницы жилых флигелей (10ЛК, 7ЛК) - исторические габариты и местоположение, конфигурация (трехмаршевая). конструкция (по косоурам);</p> <p>оформление низа лестничных маршей;</p> <p>материал ступеней (известняк); ограждение лестничных маршей – металлическое кованое, рисунок (в виде завитков стилизованных растительных побегов);</p> <p>покрытие полов лестничного объема – метлахская плитка, рисунок шахматный в два цвета с однотонным бордюром;</p>	  
	<p>Большая аудитория: (Пом.21Н, пом.134 (289,0кв.м.) с амфитеатром (материал дерево), порталом с подъемными досками, столом, покрытием пола (паркет), наличниками обрамляющими полуциркульные оконные проемы;</p> <p>Портал Трехчастный, с подъемными досками Материал: дуб тонированный. Размеры: в.прибл.500см, ш.1000см, гл.25см</p>	

		<p>Амфитеатр 10-ярусный, со скамьями, разделенными боковинами на секции (на одно сиденье), каждая из которых имеет откидную столешницу. Материал: дуб светлый. Размер одной секции: в. 78см, ш.58см, гл.30 (60)см</p>	
		<p>Стол Демонстрационный, семичастный, по сплошной наружной стенкой, отделанный по внешней стороне двумя рядами филенок, в выступающей части филенки раскрепованы по углам. Столешница покрыта линолеумом (?). С внешней стороны подведены трубки с газом. Материал: дуб тонированный, линолеум. Размеры: в. 125см, ш.1297см, гл.87см</p>	
3	Объемно-планировочное решение:	историческое планировочное решение – регулярная симметрично-осевая структура (вестибюль, парадная лестница, двухсветная лекционная аудитория по центральной оси и симметрично расположенные главные рекреационные коридоры завершающиеся лестничными объемами западного и восточного фасадов;	
4	Архитектурно-художественное решение фасадов:	<p>стиль историзм с элементами классицизма; южный (главный) фасад: материал отделки цоколя – известняк; материал и характер отделки фасадной поверхности – штукатурный руст, штукатурка окрашенная; симметричная композиция, сформированная центральным осевым ризалитом и торцевыми фасадами фланкирующих объемов; оконные проемы – историческое местоположение, габариты и конфигурация (с лучковыми перемычками в полуподвале, высокие с лучковой перемычкой в уровне 1-го этажа, прямоугольные в</p>	

	<p>уровне 2-го этажа; центральный ризалит: с лучковыми перемычками, с полуциркульным завершением, овальные;) исторический рисунок расстекловки, цвет, материал оконных заполнений; рамочные с профилированными откосами наличники, профилированные наличники с замковыми камнями с стилизованными волютами; прямоугольный дверной проем главного подъезда – местоположение, габариты, конфигурация, дверное заполнение (деревянное, филенчатое с остеклением, и остекленной фрамугой); ступени главного подъезда – габариты, конфигурация, материал (известняк); металлический козырек главного подъезда на двух кронштейнах (материал, габариты, техника исполнения, рисунок); флагодержатели; горизонтальные членения фасада: профилированный архитрав, фриз, профилированный карниз с дентикулами и парными кронштейнами на углах, межэтажные профилированные тяги, рустованные и фактурные «под шубу» пояса; аттик с балюстрадой центрального ризалита;</p>	
	<p>западный и восточный фасады: материал отделки цоколя – известняк; материал и характер отделки фасадной поверхности – штукатурный руст, штукатурка окрашенная;</p> <p>горизонтальные членения фасада: профилированный архитрав, фриз, профилированный карниз с дентикулами и парными кронштейнами на углах, межэтажные профилированные тяги, рустованные и фактурные «под шубу» пояса;</p> <p>оконные проемы – историческое местоположение, габариты и</p>	

конфигурация (с лучковыми перемычками в полуподвале, высокие с лучковой перемычкой в уровне 1-го этажа, прямоугольные в уровне 2-го этажа; центральный ризалит: с лучковыми перемычками, с полуциркульным завершением, овальные;)



исторический рисунок расстекловки, цвет, материал оконных заполнений; рамочные с профилированными откосами наличники, профилированные наличники с замковыми камнями с стилизованными волотами;

металлические козырьки (два) над входами – историческое местоположение, габариты, конфигурация, техника исполнения (ковка), рисунок;



гранитные крыльца с устоями облицованными известняком;



	<p>дворовые фасады: материал отделки цоколя – известняк; материал и характер отделки фасадной поверхности – штукатурка окрашенная; оконные и дверные проемы – историческое местоположение, габариты, конфигурация; рисунок расстекловки, цвет и материал оконных заполнений;</p> <p>воротные проезды с лучковыми перемычками и плоскими перекрытиями – историческое местоположение, габариты, конфигурация; пилястры; горизонтальные членения фасада – тяги подоконные, межэтажные, венчающий карниз;</p> <p>металлические козырьки (два) над входами – историческое местоположение, габариты, конфигурация, техника исполнения (ковка), рисунок;</p>	  
	<p>лицевые фасады жилых флигелей: материал отделки цоколя – известняк; материал и характер отделки фасадной поверхности – лицевой кирпич, штукатурный руст, штукатурка окрашенная; оконные и дверные проемы – историческое местоположение, габариты, конфигурация; исторический рисунок расстекловки, материал и цвет оконных заполнений; филенки в подоконных пространствах;</p> <p>вертикальные членения – объединенные наличниками оконные проемы 2-3-го этажей;</p> <p>горизонтальные членения: - подоконные тяги в уровне 4-го и 2-го этажей; - профилированный венчающий карниз;</p>	 <p>лицевые фасады флигелей</p>

	<p>металлические козырьки на двух кронштейнах над входами – историческое местоположение, габариты, конфигурация, техника исполнения (ковка), рисунок;</p>	  <p>дворовые фасады флигелей</p>
<p>5 Декоративно-художественное оформление интерьеров:</p>	<p>Оформление оконных проемов (Большая аудитория Пом.21Н, пом.134 (289,0кв.м.) – (10 шт.) -наличники филенчатые в полуциркульном завершении окон, прямоугольные на параллельных сторонах окон. Материал: дуб светлый.</p>	

46

		<p>Покрытие пола (Большая аудитория Пом.21Н, пом.134 (289,0кв.м.) - паркет (дубовый, уложенный «в елку»)</p>		
--	--	--	--	---

ХII. Общежитие 1-е и 2-е с корпусом столовых
 Политехническая улица, дом 29, литера Б,
 (северо-восточнее главного здания)

№ п.п.	Видовая принадлежность предмета охраны	Предмет охраны	Фотофиксация
1	2	3	4
1	<p>Объемно-пространственное решение:</p>	<p>исторические габариты и конфигурация сложного в плане четырехэтажного здания (на плане под № 12); исторические габариты (включая высотные отметки), конфигурация крыши; дымовые трубы;</p>	 
2	<p>Конструктивная система здания:</p>	<p>Лестницы главная и вспомогательные – историческое местоположение, габариты, конструкция (по косоурам), материал ступеней (мрамор, известняк);</p>	



оформление лестничных объемов – филенки в обрамлении профилированных тяг;

исторический рисунок и материал, техника исполнения (ковка) ограждений лестничных маршей; исторический материал (дерево), профили поручней; оформление низа лестничных маршей;

покрытие полов лестничных площадок – метлахская плитка шахматного рисунка в два цвета с однотонным бордюром;



		
	<p>своды по металлическим балкам;</p> <p>коробовые своды;</p>	
	<p>арочные проемы вестибюля 2-го корпуса в обрамлении гладких тяг;</p>	

		<p>главная лестница 2-го корпуса – историческое местоположение, габариты, конструкция (по косоурам), материал ступеней (мрамор, известняк);</p> <p>исторический рисунок и материал, техника исполнения (ковка) ограждений лестничных маршей; исторический материал (дерево), профили поручней; оформление лестничных объемов – филенки в обрамлении профилированных тяг;</p>	
		<p>Кафедра радиофизики и радиокоммуникаций Шкаф вытяжной, деревянный под окраской, с остеклением на 4 стекла. Время: нач. XX в.</p>	
3	Объемно-планировочное решение:	историческое объемно-планировочное решение в габаритах капитальных конструкций.	
4	Архитектурно-художественное решение фасадов:	<p>материал и характер отделки фасадной поверхности – гладкая штукатурка окрашенная, штукатурный руст, лицевой кирпич;</p> <p>оконные и дверные проемы – историческое местоположение, габариты и конфигурация;</p> <p>исторический рисунок расстекловки, цвет и материал оконных заполнений;</p>	 <p>западный фасад</p>

вертикальное членение фасадов – ризалиты главных и служебных лестниц, гладкие наличники объединяющие оконные проемы 2-го и 3-го этажей, филенки межоконных пространств;





козырек главного входа западного фасада на двух кронштейнах – историческое местоположение, габариты и конфигурация, рисунок кованных элементов кронштейнов, материал;

горизонтальное членение фасадов – подоконные профилированные карнизы, венчающий профилированный раскрепованный карниз;

деревянный козырек с покрытием на кронштейнах западного фасада;

козырьки южного фасада на двух кронштейнах – историческое местоположение, габариты и конфигурация, рисунок кованных элементов кронштейнов, материал



	<p>козырек главного входа восточного фасада на двух кронштейнах – историческое местоположение, габариты и конфигурация, рисунок кованых элементов кронштейнов, материал;</p>	<p>южный фасад</p>  <p>восточный фасад</p> 
	<p>козырьки северного фасада на двух кронштейнах – историческое местоположение, габариты и конфигурация, рисунок кованых элементов кронштейнов, материал</p>	 <p>северный фасад</p> 

	<p>дворовые фасады: материал отделки цоколя – штукатурка; материал и характер отделки фасадной поверхности – лицевой кирпич под окраской, гладкая штукатурка наличников и венчающего карниза; оконные и дверные проемы – историческое местоположение, габариты и конфигурация; исторический рисунок расстекловки, цвет и материал оконных заполнений; раскреповки и ризалиты дворовых фасадов; раскрепованный профилированный венчающий карниз;</p>	
--	---	--

ХIII. Ограда





(Политехническая ул., между Фаворского ул. и створом Курчатова ул.)

№ п.п.	Видовая принадлежность предмета охраны	Предмет охраны	Фотофиксация
1	2	3	4
1	Конструктивная система здания:	<p>историческая ограда с воротами по юго-западной границе парка (вдоль улицы Фаворского и вдоль ул. Политехнической) - высота, рисунок, материал (металл), техника исполнения (ковка), исторический цвет решетки, угловых конструкций, ворот; цоколь кирпичный под штукатуркой;</p>	 <p>вдоль ул. Фаворского</p> <p>вдоль ул. Политехнической</p>

XVI. Парк

(южнее главного здания, в границах территории, ограниченной Гжатской ул., Фаворского ул., Политехнической ул.)

№ п.п.	Видовая принадлежность предмета охраны	Предмет охраны	Фотофиксация
1	2	3	4
1	<p>Объемно-пространственное и планировочное решение территории:</p>	<p>историческое объемно-пространственное и планировочное решение парка продольно-двухосевая композиция; регулярная структура, состоящая из двух равных по площади частей: плотно застроенной северной и ландшафтной южной, включающей архитектурные объекты;</p> <p>перспективы вдоль парковых аллей и пешеходных дорог; Гидробашня как завершение визуального направления;</p>	 

	<p>тип парка – пейзажный с регулярными элементами планировки:</p> <p>- планировочное решение перед южным фасадом Главного здания (круглый партер);</p>	  
	<p>- планировочное решение перед главным фасадом химического корпуса;</p>	 

55





- планировочное решение перед южным фасадом здания Гидротехнического института;



- планировочное решение перед западным и восточным фасадами здания общежития;





	<p>- планировочное решение перед южным фасадом здания профессорского корпуса;</p>	
	<p>одно- и двухрядные посадки; центральная парковая аллея – местоположение (от южных ворот ограды, расположенной вдоль Политехнической ул., с запада на восток);</p>	 
	<p>аллея, расположенная перпендикулярно центральной, - местоположение (по центральной оси главного здания), насаждения (липа мелколистная) однорядная;</p>	

	<p>аллея, ведущая к Гидробашне, - местоположение;</p> <p>аллея, проходящая вдоль 2-го профессорского корпуса до южной границы комплекса;</p> <p>аллейные посадки вдоль исторических улиц Фаворского и Гжатской;</p>	  
	<p>группы яблонь ягодных, берез пушистых, сосен обыкновенных, лип мелколистных;</p> <p>рядовые посадки ясеня обыкновенного;</p>	

		<p>массив сосны обыкновенной;</p> <p>исторический состав деревьев и кустарников в соответствии с инвентаризацией;</p>	
--	--	---	--

XV. Церковь Покрова Пресвятой Богородицы
 Политехническая улица, 29, литера Б,
 (у общежитий)

№	Видовая принадлежность предмета охраны	Предмет охраны	Фотофиксация
1	2	3	4
1	<p>Объемно-пространственное решение:</p>	<p>исторические габариты и конфигурация прямоугольного с полукруглым выступом апсиды здания (на плане под № 15);</p> <p>исторические габариты крыш (включая высотные отметки), тип (односкатные, двускатные, колпак четверика, луковичная глава с крестом центрального объема, главка с крестом над звонницей);</p> <p>кресты – исторический рисунок и конфигурация;</p>	

2	Конструктивная система здания:	<p>крестово-купольная с опорой на поперечные и продольные стены и четыре пилона;</p> <p>двухступенчатый четверик, завершенный луковичным куполом на высоком барабане, с примыкающими к нему с севера и юга пониженными боковыми нефами, с запада – апсидой;</p> <p>своды:</p> <ul style="list-style-type: none"> - крестово-купольный над четвериком; - полусомкнутый с распалубками над арочными окнами восточного придела; - крестовые над боковыми нефами; - конха над апсидой; 	 
3	Объемно-планировочное решение:	в габаритах капитальных стен;	
4	Архитектурно-художественное решение фасадов:	<p>в неорусском стиле;</p> <p>материал отделки цоколя – известняк;</p> <p>материал и характер отделки фасадной поверхности – гладкая штукатурка под окраской, штукатурный руст. лицевой кирпич;</p> <p>оконные и дверные проемы – историческое местоположение, габариты, конфигурация (прямоугольная, полуциркулярная, лучковая);</p> <p>исторический рисунок, материал и цвет оконных заполнений;</p> <p>обрамление оконных проемов – наличники с откосами;</p> <p>неглубокие ниши оконных проемов;</p> <p>горизонтальные членения:</p> <ul style="list-style-type: none"> - аркатурные пояса апсиды и 	

барабана;
 - тяги подоконные, над цоколем,
 под аркатурным поясом;
 - декоративные пояса из ширинок
 и бегунца;

килевидные киоты фасадов;



щипцовые завершения фасадов
 четверика;

стилизованные позакомарные
 перекрытия боковых нефов;



портал главного входа;

фронтон главного входа,
декорированный барельефом
«Покрова Пресвятой Богородицы»
в тимпане и увенчанный
мраморным крестом



звонница с двумя
полуциркульными арками звона;



Приложение № 5 к Акту по результатам государственной историко-культурной экспертизы проектной документации на проведение работ по сохранению объекта культурного наследия федерального значения «Главное здание. Здесь в 1917 г. выступал Ленин В.И.», расположенного по адресу: г. Санкт-Петербург, Политехническая улица, дом 29, литера П, входящего в состав объекта культурного наследия федерального значения «Институт Санкт-Петербургский Политехнический императора Петра Великого» (Политехническая ул., 29, Гидротехников пр., Гжатская ул., Фаворского ул.): «Ремонт, реставрация и приспособление для современного использования аудиторий цокольного этажа объекта культурного наследия федерального значения «Главное здание. Здесь в 1917 г. выступал Ленин В.И.», расположенного по адресу: г. Санкт-Петербург, Политехническая улица, д. 29, лит. П», шифр: 34/21-Д-С1, разработанной ООО «М.Г. Прайват Реконстракшн», ЗАО «СПБ-ПРОЕКТ» в 2021 г.

Копия паспорта объекта культурного наследия

Утверждено
приказом Министерства культуры
Российской Федерации
от 2 июля 2015 г. № 1906

Экземпляр № 2

781710875180016

Регистрационный номер объекта культурного
наследия в едином государственном реестре
объектов культурного наследия (памятников
истории и культуры) народов Российской Федерации

ПАСПОРТ ОБЪЕКТА КУЛЬТУРНОГО НАСЛЕДИЯ

Фотографическое изображение объекта культурного наследия,
за исключением отдельных объектов археологического наследия,
фотографическое изображение которых вносится на основании решения
соответствующего органа охраны объектов культурного наследия



03.08.2016

Дата съемки (число, месяц, год)

1. Сведения о наименовании объекта культурного наследия

Главное здание. Здесь в 1917 г. выступал Ленин В.И.

2. Сведения о времени возникновения или дате создания объекта культурного наследия, датах основных изменений (перестроек) данного объекта и (или) датах связанных с ним исторических событий

1899-1903 гг., 1917 г.

3. Сведения о категории историко-культурного значения объекта культурного наследия

Федерального значения	Регионального значения	Местного (муниципального значения)
+		

4. Сведения о виде объекта культурного наследия

Памятник	Ансамбль	Достопримечательное место
+		

5. Номер и дата принятия органом государственной власти решения о включении объекта культурного наследия в единый государственный реестр объектов культурного наследия (памятников истории и культуры) народов Российской Федерации

- постановление Правительства Российской Федерации "О перечне объектов исторического и культурного наследия федерального (общероссийского) значения, находящихся в г. Санкт-Петербурге" № 527 от 10.07.2001 г.

6. Сведения о местонахождении объекта культурного наследия (адрес объекта или при его отсутствии описание местоположения объекта)

Санкт-Петербург, Политехническая улица, дом 29, литера П

7. Сведения о границах территории объекта культурного наследия, включенного в единый государственный реестр объектов культурного наследия (памятников истории и культуры) народов Российской Федерации

- План границ территории № б/н от 27.11.2009 г.

8. Описание предмета охраны объекта культурного наследия

V. Главное здание Политехническая ул., дом 29, литера П (Политехническая ул., 29) исторические габариты и конфигурация сложного в плане трехэтажного на подвалах здания (на плане под № 5); крыша - исторические габариты (включая высотные отметки), конфигурация; цвет окраски кровли; дымовые трубы - историческое местоположение, габариты, конфигурация; наружные и внутренние исторические капитальные стены (кирпич); своды подвальных помещений - коробовые с распалубками; своды коридоров 1-го и 2-го этажей - крестовые на подпружных арках; пилоны с импостами, поддерживающие подпружные арки сводов с распалубками входной зоны; свод коробовой с распалубками и падурами - двухсветный с хорами актовый зал; зал библиотеки: колонны, поддерживающие галереи, конструкции галерей; световой фонарь - историческое местоположение, материал, рисунок расстекловки светового фонаря; купол с оконными проемами; историческая расстекловка оконных проемов и материал заполнения; главная лестница - местоположение, габариты, конструкция (по косоурам), тип (двойная возвратная), материал ступеней (терраццо), ограждения лестничных маршей (материал, рисунок, поручни - дерево, профилированные); коробовой свод с распалубками - перекрытие двухсветного (полуциркульные окна второго света) объема главной лестницы лестница - историческое местоположение, габариты, конструкция по косоурам, тетивам; материал ступеней (известняк); материал, техника исполнения и рисунок ограждения лестничных маршей; профили и материал поручней; деревянная подшивка маршей и площадок; фигурные стяжки косоуров, декоративные металлические накладки на тетиву маршей; металлические фигурные кронштейны; лестницы черные - историческое местоположение, габариты, конструкция (по косоурам), материал ступеней (известняк), ограждения лестничных маршей (материал, рисунок, техника исполнения; поручни - дерево, профилированные); конструкция с балками помещений центрального объема; Шпингалеты оконные внутренние: латунный в виде круглого штока с прямоугольным рычагом и ручкой-кнопкой на конце. Рычаг закладывается за петлеобразную с "носиком" ручку. Время: нач. XX в. Размер: в - 120 см Шпингалеты оконные наружные: латунный, в виде круглого штока с рычагами вверх и вниз, закладываемыми за петлеобразную ручку. Время: нач. XX в. Размер: в - 120 см Доска (3шт.) 4-Н(421) пл. 376,1 кв.м. Настенная письменная, с подъемным механизмом. Время: нач. XX в. Размер: в - 300 см, ш - 254 см, гл - 26 см. Механизмы роль-ставень (10шт.) 4-Н (дугообразное, за пом. 421) Воротно-штоковые, с шестереночной передачей. Сталь. Время: нач. XX в. Размер: в - 250 см, ш - 60 см, гл - 60 см Шпингалеты оконные - поворотные, чугунные; историческое объемно-планировочное решение в габаритах внешних и внутренних капитальных конструкций. в приемах неоклассики; симметричная композиция главного фасада относительно ризалита главного входа большого выноса, с фланкирующими его боковыми ризалитами и крыльями боковых корпусов; материал отделки цоколя - известняк, фактурная штукатурка, аттик с филенками; материал и характер отделки фасадной поверхности - штукатурный руст, гладкая окрашенная штукатурка; оконные и дверные проемы - историческое местоположение, конфигурация и габариты; заполнение оконных проемов - исторический рисунок расстекловки, цвет и материал (дерево); обрамление оконных проемов - профилированный наличник (в уровне цокольного, 2-го, 3-го этажей), профилированный наличник и веревная разделка перемычки (в уровне 1-го этажа); филенки с выкружками под оконными проемами 2-го этажа; профилированные карнизы и тяги; пояс меандра; оформление исторических дверных проемов - глубокие кессонированные арки, заполнение кессонов - розетки; венчающий карниз с кронштейнами, порезкой иоников, мутулами; металлодекор - парные фонари на кронштейнах главного входа; флагодержатели; козырьки входов; актовый зал двухсветный, перекрытый сводчатым потолком, с галереей хоров по северной стене: зеркало потолка в обрамлении тяг, орнаментированных поясов, фриза с кессонами декорированными лепными розетками; ребра сводов и подпружных арок, декорированные тягами и орнаментом; архитрав, декорированный тягами и орнаментированным фризом; пилястры, увенчанные разорванными сандриками с вазонами; декоративные филенки в обрамлении тяг, декорирующие плоскости стен; ограждение балкона - местоположение, габариты, материал и рисунок; лепное обрамление люнетов второго света; лепной декор с тягами, кессонами, розетками, орнаментированными поясами галереи зала; дверные порталы; главная лестница: профилированные тяги с орнаментированными поясами в межоконных пространствах окон второго света; оформление дверного проема и неглубоких ниш фланкирующих дверной проем - профилированные архивольты опирающиеся на импосты пилястр; профилированное обрамление полуциркульных окон второго света; оформление стен пилястрами, профилированными тягами; потолок обходных галерей декорирован кессонами в

обрамлении тяг; зеркало потолка над основным лестничным объемом – в оформлении профилированных и орнаментированных тяг с центральной розеткой; колонны с капителями ионического ордера галереи лестницы – местоположение, габариты, конфигурация; балюстрада – габариты, конфигурация, местоположение; покрытие пола – метлахская плитка; Люстра 1-Н(220) пл. 360,9 кв.м. металл, бронзировка. на 40 свт., двухъярусная. Люстра состоит из центрального штока, от которого отходит 8 изогнутых кустов по 4 рожка в каждом (три опущены вниз, один отходит вверх). В центре обод со сквозным рисунком, состоящим из листьев аканта. Второй ярус состоит из восьми одиночных рожков, поднятых вверх. Люстра замыкается волотообразными деталями и шишечкой. Вверху корона из листьев. Время: нач.ХХ в. Размер: диам - 300, в - пр.350 см Торшер (4шт.) 1-Н(220) пл. 360,9 кв.м. металл, бронзировка, на 8 свт. Состоит из каннелированного в центральной части штока, декорированного крупными листьями аканта. Основание в виде четырехгранного вазона со сквозным рисунком из переплетающихся листьев аканта. В верхней части торшера 8 изогнутых рожков, декорированных листьями аканта. Плафондержатели в виде распустившегося цветка. Торшер заканчивается цветком из 4-х листьев аканта, в центре которого спираль. Время: нач.ХХ в. Размер: в - 210 см, ш. в нижней части – 50 см. Ручка-фаль 4-Н(413) пл.20,3 кв.м Гладкая, латунная. Время: нач.ХХв. Размер: дл. –21 см. Карниз 4-Н(457) пл.84,2 Надоконный тонирующего дерева. Горизонтальная, круглая в сечении тяга, поддерживается кронштейнами фигурного рисунка с декоративными точеными деталями в форме вазонов. Концы горизонтальной тяги завершаются декоративными деталями в форме фиалов. Кольца деревянные. Время: нач.ХХ в. Размер: ш - пр.300, в - пр.50 см Карниз 4-Н(248) пл.66,6 кв.м. Надоконный, фанерован красным деревом, состоит из двух вертикальных планок (вдоль окна) и горизонтальной коробки (для механизма) над окном (в сечении составляющей 1/4 круга), из горизонтальных планок. Наличник (2шт.) 4-Н(421) пл.376,1 кв.м. Прямоугольного окна, из дерева хвойных пород, тонирующего под красное, с механизмом подъема штор. Время: нач.ХХ в. Размер: в пригл. 350 см, ш пригл. - 300 см, гл пригл. – 10 см. Наличник (10 шт.) 4-Н(421) пл.376,1 кв.м. Арочного окна, из дерева хвойных пород, тонирующего под красное, с механизмом подъема штор. Время: нач.ХХ в. Размер: в пригл. 500 см, ш - 123 см, гл – 10 см. Амфитеатр – исторические габариты и конфигурация, конструкция, материал (дерво);

- Распоряжение КГИОП "Об утверждении предмета охраны объекта культурного наследия федерального значения "Институт Санкт-Петербургский Политехнический императора Петра Великого" № 313-р от 28.07.2017 г.

9. Сведения о наличии зон охраны данного объекта культурного наследия с указанием номера и даты принятия органом государственной власти акта об утверждении указанных зон либо информация о расположении данного объекта культурного наследия в границах зон охраны иного объекта культурного наследия

- Закон Санкт-Петербурга "О границах объединенных зон охраны объектов культурного наследия, расположенных на территории Санкт-Петербурга, режимах использования земель и требованиям к градостроительным регламентам в границах указанных зон" № 820-7 от 19.01.2009 г.

Всего в паспорте листов

5

Уполномоченное должностное лицо органа охраны объектов культурного наследия

Заместитель председателя КГИОП		Аганова Г.Р.
должность	подпись	инициалы, фамилия



17 . 05 . 2021

Дата оформления паспорта
(число, месяц, год)

В настоящем документе прошито
и скреплено печатью
листа(ов) 5 (пять)

Для
документа № 123

Григорьевский И.А.



Григорьевский И.А.

Приложение № 6 к Акту по результатам государственной историко-культурной экспертизы проектной документации на проведение работ по сохранению объекта культурного наследия федерального значения «Главное здание. Здесь в 1917 г. выступал Ленин В.И.», расположенного по адресу: г. Санкт-Петербург, Политехническая улица, дом 29, литера П, входящего в состав объекта культурного наследия федерального значения «Институт Санкт-Петербургский Политехнический императора Петра Великого» (Политехническая ул., 29, Гидротехников пр., Гжатская ул., Фаворского ул.): «Ремонт, реставрация и приспособление для современного использования аудиторий цокольного этажа объекта культурного наследия федерального значения «Главное здание. Здесь в 1917 г. выступал Ленин В.И.», расположенного по адресу: г. Санкт-Петербург, Политехническая улица, д. 29, лит. П», шифр: 34/21-Д-С1, разработанной ООО «М.Г. Прайват Реконстракшн», ЗАО «СПБ-ПРОЕКТ» в 2021 г.

Копия охранного обязательства собственника или иного законного владельца объекта культурного наследия



ПРАВИТЕЛЬСТВО САНКТ-ПЕТЕРБУРГА
КОМИТЕТ ПО ГОСУДАРСТВЕННОМУ КОНТРОЛЮ, ИСПОЛЬЗОВАНИЮ
И ОХРАНЕ ПАМЯТНИКОВ ИСТОРИИ И КУЛЬТУРЫ

РАСПОРЯЖЕНИЕ

30 ИЮН 2021

№ 04-19-382/21

**Об утверждении охранного обязательства
собственника или иного законного владельца
объекта культурного наследия федерального
значения «Главное здание. Здесь в 1917 г. выступал
Ленин В.И.», включенного в единый государственный
реестр объектов культурного наследия (памятников
истории и культуры) народов Российской Федерации**

В соответствии с главой VIII Федерального закона от 25.06.2002 № 73-ФЗ «Об объектах культурного наследия (памятниках истории и культуры) народов Российской Федерации»:

1. Утвердить охранное обязательство собственника или иного законного владельца объекта культурного наследия федерального значения «Главное здание. Здесь в 1917 г. выступал Ленин В.И.», расположенного по адресу: Санкт-Петербург, Политехническая улица, дом 29, литера П (далее – объект), входящего в состав объекта культурного наследия федерального значения «Институт Санкт-Петербургский Политехнический императора Петра Великого», согласно приложению к настоящему распоряжению.

2. Начальнику Юридического управления - юрисконсульту КГИОП обеспечить регистрацию распоряжения и его передачу в необходимом числе копий в отдел обработки и хранения документированной информации Управления организационного обеспечения и контроля КГИОП в течение трех рабочих дней со дня его утверждения.

3. Начальнику отдела обработки и хранения документированной информации Управления организационного обеспечения и контроля КГИОП обеспечить направление копии распоряжения собственнику объекта, другим лицам, к обязанностям которых относится его исполнение, а также в орган, уполномоченный на ведение Единого государственного реестра недвижимости в порядке, установленном законодательством Российской Федерации, не позднее пятнадцати рабочих дней со дня утверждения настоящего распоряжения.

4. Начальнику отдела государственного реестра объектов культурного наследия Управления государственного реестра объектов культурного наследия КГИОП обеспечить направление распоряжения в Министерство культуры Российской Федерации для приобщения к учетному делу объекта.

5. Начальнику отдела координации и контроля Управления организационного обеспечения и контроля КГИОП обеспечить размещение распоряжения на сайте КГИОП в информационно-телекоммуникационной сети «Интернет» и в локальной компьютерной сети КГИОП.

6. Контроль за выполнением распоряжения остается за заместителем председателя Комитета.

Заместитель председателя Комитета

Г.Р. Аганова

УТВЕРЖДЕНО

Распоряжением КГИОП «Об утверждении охранного обязательства собственника или иного законного владельца объекта культурного наследия федерального значения «Главное здание. Здесь в 1917 г. выступал Ленин В.И. », включенного в единый государственный реестр объектов культурного наследия (памятников истории и культуры) народов Российской Федерации»

от «30» июня 2021 г. № 04-19-322/21

**ОХРАННОЕ ОБЯЗАТЕЛЬСТВО
СОБСТВЕННИКА ИЛИ ИНОГО ЗАКОННОГО ВЛАДЕЛЬЦА
ОБЪЕКТА КУЛЬТУРНОГО НАСЛЕДИЯ,
включенного в единый государственный реестр
объектов культурного наследия (памятников истории и культуры)
народов Российской Федерации**

Главное здание. Здесь в 1917 г. выступал Ленин В.И.

(наименование объекта культурного наследия, включенного в единый государственный реестр объектов культурного наследия (памятников истории и культуры) народов Российской Федерации, в соответствии с данными единого государственного реестра объектов культурного наследия (памятников истории и культуры) народов Российской Федерации)

7	8	1	7	1	0	8	7	5	1	8	0	0	1	6
---	---	---	---	---	---	---	---	---	---	---	---	---	---	---

(регистрационный номер объекта культурного наследия в едином государственном реестре объектов культурного наследия (памятников истории и культуры) народов Российской Федерации)

Отметка о наличии или отсутствии паспорта объекта культурного наследия, включенного в единый государственный реестр объектов культурного наследия (памятников истории и культуры) народов Российской Федерации, в отношении которого утверждено охранное обязательство (далее - объект культурного наследия)¹:

имеется V отсутствует

(нужное отметить знаком «V»)

При отсутствии паспорта объекта культурного наследия в охранное обязательство вносятся:

¹ В соответствии с пунктом 4 статьи 47.6 Федерального закона от 25 июня 2002 г. № 73-ФЗ «Об объектах культурного наследия (памятниках истории и культуры) народов Российской Федерации» (далее — Закон № 73-ФЗ) при наличии паспорта объекта культурного наследия, предусмотренного статьей 21 Закона № 73-ФЗ, он является неотъемлемой частью охранного обязательства.

Раздел 1. Сведения об объекте культурного наследия

1.1. Сведения о наименовании объекта культурного наследия:

1.2. Сведения о времени возникновения или дате создания объекта культурного наследия, датах основных изменений (перестроек) данного объекта и (или) датах связанных с ним исторических событий:

1.3. Сведения о категории историко-культурного значения объекта культурного наследия:

федерального
значения

регионального
значения

муниципального
значения

(нужное отметить знаком «V»)

1.4. Сведения о виде объекта культурного наследия:

памятник

ансамбль

(нужное отметить знаком «V»)

1.5. Номер и дата принятия органом государственной власти решения о включении объекта культурного наследия в единый государственный реестр объектов культурного наследия (памятников истории и культуры) народов Российской Федерации:

1.6. Сведения о местонахождении объекта культурного наследия (адрес объекта или, при его отсутствии, описание местоположения объекта):

(субъект Российской Федерации)

(населенный пункт)

ул.

д.

корп. и
(или)
стр.

кадастровый номер (при наличии):

(описание местоположения)

1.7. Сведения о границах территории объекта культурного наследия:

--

1.8. Описание предмета охраны объекта культурного наследия:

--

1.9. Фотографическое (иное графическое) изображение объекта культурного наследия (на момент утверждения охранного обязательства), за исключением отдельных объектов археологического наследия, фотографическое изображение которых вносится на основании решения соответствующего органа охраны объектов культурного наследия, на None (None) листах.

1.10. Сведения о наличии зон охраны объекта культурного наследия с указанием номера и даты принятия органом государственной власти акта об утверждении указанных зон либо информация о расположении данного объекта культурного наследия в границах зон охраны иного объекта культурного наследия:

--

1.11. Сведения об объектах культурного наследия, входящих в состав объекта культурного наследия, являющегося ансамблем:

№	Наименование объекта культурного наследия	Адрес объекта или местоположение	Границы территории объекта культурного наследия	Предмет охраны объекта культурного наследия	Зоны охраны объекта культурного наследия

1.12. Сведения о требованиях к осуществлению деятельности в границах территории объекта культурного наследия, об особом режиме использования земельного участка, в границах которого располагается объект археологического наследия, установленных статьей 5.1 Федерального закона от 25 июня 2002 г. №73-ФЗ «Об объектах культурного наследия (памятниках истории и культуры) народов Российской Федерации» (далее - Закон № 73-ФЗ):

--

1.13. Иные сведения, предусмотренные Законом № 73-ФЗ:

--

Раздел 2. Требования к сохранению объекта культурного наследия

2.1. В соответствии с пунктом 1 статьи 47.2 Закона № 73-ФЗ требования к сохранению объекта культурного наследия предусматривают консервацию, ремонт, реставрацию объекта культурного наследия, приспособление объекта культурного наследия для современного использования либо сочетание указанных мер.

2.2. Состав (перечень) и сроки (периодичность) работ по сохранению объекта культурного наследия являются неотъемлемой частью настоящего охранного обязательства (приложение № 1 к охранному обязательству) и определяются соответствующим органом охраны объектов культурного наследия, определенным пунктом 7 статьи 47.6 Закона № 73-ФЗ (далее - соответствующий орган охраны) культурного наследия (в соответствии со статьями 9, 9.1, 9.2, 9.3 Закона № 73-ФЗ) с учетом мнения собственника или иного законного владельца объекта культурного наследия, на основании составленного органом охраны объектов культурного наследия акта технического состояния объекта культурного наследия, с учетом вида данного объекта культурного наследия, его индивидуальных особенностей, физического состояния, функционального назначения и намечаемого использования объекта культурного наследия.

2.3. Лица, указанные в пункте 11 статьи 47.6 Закона № 73-ФЗ, обязаны обеспечивать финансирование мероприятий, обеспечивающих выполнение требований к сохранению объекта культурного наследия.

Раздел 3. Требования к содержанию и использованию объекта культурного наследия

3.1. В соответствии с пунктом 1 статьи 47.3 Закона № 73-ФЗ при содержании и использовании объекта культурного наследия, включенного в реестр, выявленного объекта культурного наследия в целях поддержания в надлежащем техническом состоянии без ухудшения физического состояния и (или) изменения предмета охраны данного объекта культурного наследия лица, указанные в пункте 11 статьи 47.6 Закона № 73-ФЗ, лицо, которому земельный участок, в границах которого располагается объект археологического наследия, принадлежит на праве собственности или ином вещном праве, обязаны:

1) осуществлять расходы на содержание объекта культурного наследия и поддержание его в надлежащем техническом, санитарном и противопожарном состоянии;

2) не проводить работы, изменяющие предмет охраны объекта культурного наследия либо ухудшающие условия, необходимые для сохранности объекта культурного наследия;

3) не проводить работы, изменяющие облик, объемно-планировочные и конструктивные решения и структуры, интерьер выявленного объекта культурного наследия, объекта культурного наследия, включенного в реестр, в случае, если предмет охраны объекта культурного наследия не определен;

4) обеспечивать сохранность и неизменность облика выявленного объекта культурного наследия;

5) соблюдать установленные статьей 5.1 Закона № 73-ФЗ требования к осуществлению деятельности в границах территории объекта культурного наследия, включенного в реестр, особый режим использования земельного участка, водного объекта или его части, в границах которых располагается объект археологического наследия;

6) не использовать объект культурного наследия (за исключением оборудованных с учетом требований противопожарной безопасности объектов культурного наследия, предназначенных либо предназначавшихся для осуществления и (или) обеспечения указанных ниже видов хозяйственной

деятельности, и помещений для хранения предметов религиозного назначения, включая свечи и лампадное масло):

под склады и объекты производства взрывчатых и огнеопасных материалов, предметов и веществ, загрязняющих интерьер объекта культурного наследия, его фасад, территорию и водные объекты и (или) имеющих вредные парогазообразные и иные выделения;

под объекты производства, имеющие оборудование, оказывающее динамическое и вибрационное воздействие на конструкции объекта культурного наследия, независимо от мощности данного оборудования;

под объекты производства и лаборатории, связанные с неблагоприятным для объекта культурного наследия температурно-влажностным режимом и применением химически активных веществ;

7) незамедлительно извещать соответствующий орган охраны объектов культурного наследия обо всех известных ему повреждениях, авариях или об иных обстоятельствах, причинивших вред объекту культурного наследия, включая объект археологического наследия, земельному участку в границах территории объекта культурного наследия либо земельному участку, в границах которого располагается объект археологического наследия, или угрожающих причинением такого вреда, и безотлагательно принимать меры по предотвращению дальнейшего разрушения, в том числе проводить противоаварийные работы в порядке, установленном для проведения работ по сохранению объекта культурного наследия;

8) не допускать ухудшения состояния территории объекта культурного наследия, включенного в реестр, поддерживать территорию объекта культурного наследия в благоустроенном состоянии.

3.2. В соответствии с пунктом 2 статьи 47.3 Закона № 73-ФЗ собственник жилого помещения, являющегося объектом культурного наследия, или частью такого объекта, обязан выполнять требования к сохранению объекта культурного наследия в части, предусматривающей обеспечение поддержания объекта культурного наследия или части объекта культурного наследия в надлежащем техническом состоянии без ухудшения физического состояния и изменения предмета охраны объекта культурного наследия.

3.3. В случае обнаружения при проведении работ на земельном участке в границах территории объекта культурного наследия либо на земельном участке, в границах которого располагается объект археологического наследия, объектов, обладающих признаками объекта культурного наследия, собственник или иной законный владелец объекта культурного наследия осуществляет действия, предусмотренные подпунктом 2 пункта 3 статьи 47.2 Закона № 73-ФЗ.

3.4. В случае если содержание или использование объекта культурного наследия может привести к ухудшению состояния данного объекта культурного наследия и (или) предмета охраны данного объекта культурного наследия, соответствующим органом охраны, устанавливаются следующие требования:

3.4.1. К видам хозяйственной деятельности с использованием объекта культурного наследия, либо к видам хозяйственной деятельности, оказывающим воздействие на указанный объект, в том числе ограничение хозяйственной деятельности:

На момент утверждения настоящего охранного обязательства требование

к ограничению КГИОП не установлено.

3.4.2. К использованию объекта культурного наследия при осуществлении хозяйственной деятельности, предусматривающие, в том числе ограничение технических и иных параметров воздействия на объект культурного наследия:

На момент утверждения настоящего охранного обязательства требование к ограничению КГИОП не установлено.

3.4.3. К благоустройству в границах территории объекта культурного наследия:

На момент утверждения настоящего охранного обязательства требование к ограничению КГИОП не установлено.

3.5. Лица, указанные в пункте 11 статьи 47.6 Закона № 73-ФЗ, обязаны осуществлять финансирование мероприятий, обеспечивающих выполнение требований по содержанию и использованию объекта культурного наследия.

Раздел 4. Требования к обеспечению доступа граждан Российской Федерации, иностранных граждан и лиц без гражданства к объекту культурного наследия

4.1. Требования к обеспечению доступа граждан Российской Федерации, иностранных граждан и лиц без гражданства к объекту культурного наследия устанавливаются статьей 47.4 Закона № 73-ФЗ с учетом требований к сохранению указанного объекта культурного наследия, требований к его содержанию и использованию, физического состояния этого объекта культурного наследия и характера его современного использования (приложение № 2 к охранному обязательству).

4.2. Лица, указанные в пункте 11 статьи 47.6 Закона № 73-ФЗ, обязаны обеспечивать финансирование мероприятий, обеспечивающих выполнение требований к обеспечению доступа граждан Российской Федерации, иностранных граждан и лиц без гражданства к объекту культурного наследия.

Раздел 5. Требования к размещению наружной рекламы на объектах культурного наследия, их территориях в случае, если их размещение допускается в соответствии с законодательством Российской Федерации

5.1. Требования к распространению на объектах культурного наследия, их территориях наружной рекламы устанавливаются в соответствии со статьей 35.1 Закона № 73-ФЗ:

В соответствии с п. 3 ст. 35.1 Закона № 73-ФЗ, допускается распространение на объектах культурного наследия, их территориях наружной рекламы, содержащей исключительно информацию о проведении на объектах культурного наследия, их территориях театрально - зрелищных, культурно - просветительных и зрелищно - развлекательных мероприятий или исключительно информацию об указанных мероприятиях с одновременным упоминанием об определенном лице

как о спонсоре конкретного мероприятия при условии, если такому упоминанию отведено не более чем десять процентов рекламной площади (пространства).

Раздел 6. Требования к установке информационных надписей и обозначений на объект культурного наследия

6.1. На объектах культурного наследия должны быть установлены надписи и обозначения, содержащие информацию об объекте культурного наследия, в порядке, определенном пунктом 2 статьи 27 Закона № 73-ФЗ.

6.2. Сведения об информационной надписи и обозначениях на объекте культурного наследия:

Не установлена(ы)

6.3. Требования к установке информационных надписей и обозначений на объекте культурного наследия:

№ п/п	Состав (перечень) видов работ	Сроки (периодичность) проведения работ	Примечание
1	В установленном порядке обеспечить установку на объекте культурного наследия информационных надписей и обозначений	В течение 36 месяцев со дня утверждения охранного обязательства актом КГИОП	

Раздел 7. Дополнительные требования в отношении объекта культурного наследия

7.1. Обеспечивать условия доступности объекта культурного наследия для инвалидов в соответствии с Порядком обеспечения условий доступности для инвалидов объектов культурного наследия, включенных в единый государственный реестр объектов культурного наследия (памятников истории и культуры) народов Российской Федерации, утвержденным Минкультуры России.

7.2. Необходимость проведения оценки воздействия на выдающуюся универсальную ценность объекта всемирного наследия ЮНЕСКО при проведении крупномасштабных восстановительных или новых строительных работ в границах его территории или его буферной зоны.

7.3. Необходимость проведения работ по консервации и реставрации объектов культурного наследия физическими лицами, аттестованными Минкультуры России, состоящими в трудовых отношениях с юридическими лицами или индивидуальными предпринимателями, имеющими лицензию на осуществление деятельности по сохранению объектов культурного наследия:

в соответствии с пунктом 6 статьи 45 Закона № 73-ФЗ

7.4. Осуществлять размещение дополнительного оборудования и дополнительных элементов, переоборудование и переустройство на объекте

культурного наследия, его территории, в соответствии с действующим законодательством, предусматривающим получение согласования проектной документации с КГИОП.

7.5. Обеспечивать условия, препятствующие уничтожению, повреждению объекта культурного наследия или его территории со стороны третьих лиц, не являющихся собственником (законным владельцем) объекта культурного наследия или его части.

7.6. Проводить обследование технического состояния объекта культурного наследия и территории не реже одного раза в пять лет, выводы и рекомендации представлять в КГИОП.

7.7. Обеспечивать при необходимости разработку специальных технических условий, содержащих комплекс инженерно-технических и организационных мероприятий по обеспечению пожарной безопасности объекта культурного наследия.

7.8. Обеспечивать сохранность предметов декоративно-прикладного искусства, живописи, скульптуры, указанных в описи предметов декоративно-прикладного искусства, живописи и скульптуры объекта культурного наследия, являющейся приложением к настоящему охранному обязательству, не перемещать указанные предметы декоративно-прикладного искусства, живописи, скульптуры (при наличии).

Приложение:

1. Состав (перечень) и сроки (периодичность) работ по сохранению объекта культурного наследия;
2. Требования к обеспечению доступа граждан Российской Федерации, иностранных граждан и лиц без гражданства к объекту культурного наследия;
3. Паспорт объекта культурного наследия от 11.06.2021;
4. Опись предметов декоративно-прикладного искусства, живописи и скульптуры объекта культурного наследия;
5. Фотографическое изображение объекта культурного наследия (фотофиксация выполнена 25.03.2021).

Приложение № 1
к охранному обязательству

**Состав (перечень) и сроки (периодичность) работ по сохранению
объекта культурного наследия***

№ п/п	Состав (перечень) видов работ	Сроки (периодичность) проведения работ	Примечание ²
1	В установленном законом порядке выполнить ремонт крыши объекта культурного наследия	В течение 36 месяцев со дня утверждения охранного обязательства актом КГИОП	1. Акт технического состояния от 31.05.2021 № 07-20-377/20-2-0. 2. Письма КГИОП от 07.06.2021: № 07-20-377/20-3-0; № 07-20-377/20-4-0.
2	В установленном законом порядке выполнить ремонт и реставрацию интерьеров объекта культурного наследия	В течение 60 месяцев со дня утверждения охранного обязательства актом КГИОП	1. Акт технического состояния от 31.05.2021 № 07-20-377/20-2-0. 2. Письма КГИОП от 07.06.2021: № 07-20-377/20-3-0; № 07-20-377/20-4-0.
3	В установленном законом порядке выполнить ремонт территории объекта культурного наследия федерального значения «Институт Санкт – Петербургский Политехнический императора Петра Великого»	В течение 60 месяцев со дня утверждения охранного обязательства актом КГИОП	1. Акт технического состояния от 31.05.2021 № 07-20-377/20-2-0. 2. Письма КГИОП от 07.06.2021: № 07-20-377/20-3-0; № 07-20-377/20-4-0.

*Установленные охранным обязательством виды работ не изменяют и не отменяют необходимости исполнения вступивших в законную силу судебных актов в отношении объекта.

2 Указываются реквизиты акта технического состояния, а также документов, содержащих мнение собственника либо иного законного владельца объекта культурного наследия и иные сведения, предусмотренные разделом III Порядка подготовки и утверждения охранного обязательства собственника или иного законного владельца объекта культурного наследия, включенного в единый государственный реестр объектов культурного наследия (памятников истории и культуры) народов Российской Федерации, утвержденного приказом Минкультуры России от 13.07.2020 №774.

Приложение № 2
к охранному обязательству

Требования к обеспечению доступа граждан Российской Федерации, иностранных граждан и лиц без гражданства к объекту культурного наследия устанавливаются статьей 47.4 Федерального закона от 25.06.2002 № 73-ФЗ «Об объектах культурного наследия (памятниках истории и культуры) народов Российской Федерации» с учетом требований к сохранению указанного объекта культурного наследия, требований к его содержанию и использованию, физического состояния этого объекта культурного наследия и характера его современного использования

1. Условия доступа к объекту культурного наследия с учетом вида объекта культурного наследия, категории его историко-культурного значения, предмета охраны, физического состояния объекта культурного наследия, требований к его сохранению, характера современного использования данного объекта культурного наследия³:

№ п/п	Условия доступа к объекту культурного наследия	Примечание ⁴
1	Обеспечить доступ гражданам Российской Федерации, иностранным гражданам и лицам без гражданства во внутренние помещения объекта культурного наследия и к объекту культурного наследия в соответствии с внутренним распорядком, установленным собственником или иным законным владельцем объекта культурного наследия.	Письма КГИОП от 07.06.2021: № 07-20-377/20-3-0; № 07-20-377/20-4-0.

³ Заполняется в отношении объекта культурного наследия с учетом мнения собственника или иного законного владельца такого объекта, в том числе используемого в качестве жилых помещений по согласованию с собственником или иным законным владельцем такого объекта.

⁴ Указываются реквизиты документов, содержащих мнение собственника либо иного законного владельца объекта культурного наследия.

2. Условия доступа к объекту культурного наследия религиозного назначения с учетом требований к внешнему виду и поведению лиц, находящихся в границах территорий указанного объекта культурного наследия религиозного назначения, соответствующие внутренним установлениям религиозной организации⁵:

№ п/п	Условия доступа к объекту культурного наследия	Примечание ⁶
1	На момент утверждения охранного обязательства объект культурного наследия не является объектом культурного наследия религиозного назначения.	

-
- 5 Заполняется в отношении объекта культурного наследия религиозного назначения по согласованию с собственником или иным законным владельцем такого объекта культурного наследия.
- 6 Указываются реквизиты документов, содержащих мнение собственника либо иного законного владельца объекта культурного наследия религиозного назначения и иные сведения, предусмотренные разделом V Порядка подготовки и утверждения охранного обязательства собственника или иного законного владельца объекта культурного наследия, включенного в единый государственный реестр объектов культурного наследия (памятников истории и культуры) народов Российской Федерации, утвержденного приказом Минкультуры России от 13.07.2020 №774.

Утверждено
приказом Министерства культуры
Российской Федерации
от 2 июля 2015 г. № 1906

Экземпляр № 1

781710875180016

Регистрационный номер объекта культурного
наследия в едином государственном реестре
объектов культурного наследия (памятников
истории и культуры) народов Российской Федерации

ПАСПОРТ ОБЪЕКТА КУЛЬТУРНОГО НАСЛЕДИЯ

Фотографическое изображение объекта культурного наследия,
за исключением отдельных объектов археологического наследия,
фотографическое изображение которых вносится на основании решения
соответствующего органа охраны объектов культурного наследия



03.08.2016

Дата съемки (число, месяц, год)

1. Сведения о наименовании объекта культурного наследия

Главное здание. Здесь в 1917 г. выступал Ленин В.И.

2. Сведения о времени возникновения или дате создания объекта культурного наследия, датах основных изменений (перестроек) данного объекта и (или) датах связанных с ним исторических событий

1899-1903 гг., 1917 г.

3. Сведения о категории историко-культурного значения объекта культурного наследия

Федерального значения	Регионального значения	Местного (муниципального значения)
+		

4. Сведения о виде объекта культурного наследия

Памятник	Ансамбль	Достопримечательное место
+		

5. Номер и дата принятия органом государственной власти решения о включении объекта культурного наследия в единый государственный реестр объектов культурного наследия (памятников истории и культуры) народов Российской Федерации

- постановление Правительства Российской Федерации "О перечне объектов исторического и культурного наследия федерального (общероссийского) значения, находящихся в г. Санкт-Петербурге" № 527 от 10.07.2001 г.

6. Сведения о местонахождении объекта культурного наследия (адрес объекта или при его отсутствии описание местоположения объекта)

Санкт-Петербург, Политехническая улица, дом 29, литера П

7. Сведения о границах территории объекта культурного наследия, включенного в единый государственный реестр объектов культурного наследия (памятников истории и культуры) народов Российской Федерации

- План границ территории № б/н от 27.11.2009 г.

8. Описание предмета охраны объекта культурного наследия

V. Главное здание Политехническая ул., дом 29, литера П (Политехническая ул., 29) исторические габариты и конфигурация сложного в плане трехэтажного на подвалах здания (на плане под № 5); крыша - исторические габариты (включая высотные отметки), конфигурация; цвет окраски кровли; дымовые трубы - историческое местоположение, габариты, конфигурация; наружные и внутренние исторические капитальные стены (кирпич); своды подвальных помещений - коробовые с распалубками; своды коридоров 1-го и 2-го этажей - крестовые на подпружных арках; пилоны с импостами, поддерживающие подпружные арки сводов с распалубками входной зоны; свод коробовой с распалубками и падурами - двухсветный с хорами актовый зал; зал библиотеки: колонны, поддерживающие галереи, конструкции галерей; световой фонарь - историческое местоположение, материал, рисунок расстекловки светового фонаря; купол с оконными проемами; историческая расстекловка оконных проемов и материал заполнения; главная лестница - местоположение, габариты, конструкция (по косоурам), тип (двойная возвратная), материал ступеней (терраццо), ограждения лестничных маршей (материал, рисунок, поручни - дерево, профилированные); коробовой свод с распалубками - перекрытие двухсветного (полуциркульные окна второго света) объема главной лестницы лестница - историческое местоположение, габариты, конструкция по косоурам, тетивам; материал ступеней (известняк); материал, техника исполнения и рисунок ограждения лестничных маршей; профили и материал поручней; деревянная подшивка маршей и площадок; фигурные стяжки косоуров, декоративные металлические накладные на тетиву маршей; металлические фигурные кронштейны; лестницы черные - историческое местоположение, габариты, конструкция (по косоурам), материал ступеней (известняк), ограждения лестничных маршей (материал, рисунок, техника исполнения; поручни - дерево, профилированные); конструкция с балками помещений центрального объема; Шпингалеты оконные внутренние: латунный в виде круглого штока с прямоугольным рычагом и ручкой-кнопкой на конце. Рычаг закладывается за петлеобразную с "носиком" ручку. Время: нач. XX в. Размер: в - 120 см Шпингалеты оконные наружные: латунный, в виде круглого штока с рычагами сверху и снизу, закладываемыми за петлеобразную ручку. Время: нач. XX в. Размер: в - 120 см Доска (3шт.) 4-Н(421) пл. 376,1 кв.м. Настенная письменная, с подъемным механизмом. Время: нач. XX в. Размер: в прибл. 300 см, ш - 254 см, гл - 26 см. Механизмы роль-ставень (10шт.) 4-Н (дугообразное, за пом. 421) Воротно-штоковые, с шестереночной передачей. Сталь. Время: нач. XX в. Размер: в прибл. 250 см, ш - 60 см, гл - 60 см Шпингалеты оконные - поворотные, чугунные; историческое объемно-планировочное решение в габаритах внешних и внутренних капитальных конструкций. в приемах неоклассики; симметричная композиция главного фасада относительно ризалита главного входа большого выноса, с фланкирующими его боковыми ризалитами и крыльями боковых корпусов; материал отделки цоколя - известняк, фактурная штукатурка, аттик с филёнками; материал и характер отделки фасадной поверхности - штукатурный руст, гладкая окрашенная штукатурка; оконные и дверные проемы - историческое местоположение, конфигурация и габариты; заполнение оконных проемов - исторический рисунок расстекловки, цвет и материал (дерево); обрамление оконных проемов - профилированный наличник (в уровне цокольного, 2-го, 3-го этажей), профилированный наличник и веерная разделка перемычки (в уровне 1-го этажа); филёнки с выкружками под оконными проемами 2-го этажа; профилированные карнизы и тяги; пояс меандра; оформление исторических дверных проемов - глубокие кессонированные арки, заполнение кессонов - розетки; венчающий карниз с кронштейнами, порезкой иоников, мутулами; металлодекор - парные фонари на кронштейнах главного входа; флагодержатели; козырьки входов; актовый зал двухсветный, перекрытый сводчатым потолком, с галереей хоров по северной стене: зеркало потолка в обрамлении тяг, орнаментированных поясов, фриза с кессонами декорированными лепными розетками; ребра сводов и подпружных арок, декорированные тягами и орнаментом; архитрав, декорированный тягами и орнаментированным фризом; пилястры, увенчанные разорванными сандриками с вазонами; декоративные филёнки в обрамлении тяг, декорирующие плоскости стен; ограждение балкона - местоположение, габариты, материал и рисунок; лепное обрамление люнетов второго света; лепной декор с тягами, кессонами, розетками, орнаментированными поясами галереи зала; дверные порталы; главная лестница: профилированные тяги с орнаментированными поясами в межоконных пространствах окон второго света; оформление дверного проема и неглубоких ниш фланкирующих дверной проем - профилированные архивольты опирающиеся на импосты пилястр; профилированное обрамление полуциркульных окон второго света; оформление стен пилястрами, профилированными тягами; потолок обходных галерей декорирован кессонами в

обрамлении тяг; зеркало потолка над основным лестничным объемом – в обрамлении профилированных и орнаментированных тяг с центральной розеткой; колонны с капителями ионического ордера галереи лестницы – местоположение, габариты, конфигурация; балюстрада – габариты, конфигурация, местоположение; покрытие пола – метлахская плитка; Люстра 1-Н(220) пл. 360,9 кв.м, металл, бронзировка, на 40 свт., двухъярусная. Люстра состоит из центрального штока, от которого отходит 8 изогнутых кустов по 4 рожка в каждом (три опущены вниз, один отходит вверх). В центре обод со сквозным рисунком, состоящим из листьев аканта. Второй ярус состоит из восьми одиночных рожков, поднятых вверх. Люстра замыкается волнитообразными деталями и шишечкой. Вверху корона из листьев. Время: нач.ХХ в. Размер: диам - 300, в - пр.350 см Торшер (4шт.) 1-Н(220) пл. 360,9 кв.м, металл, бронзировка, на 8 свт. Состоит из каннелированного в центральной части штока, декорированного крупными листьями аканта. Основание в виде четырехгранного вазона со сквозным рисунком из переплетающихся листьев аканта. В верхней части торшера 8 изогнутых рожков, декорированных листьями аканта. Плафондержатели в виде распустившегося цветка. Торшер заканчивается цветком из 4-х листьев аканта, в центре которого спираль. Время: нач.ХХ в. Размер: в - 210 см, ш. в нижней части – 50 см. Ручка-фаль 4-Н(413) пл.20,3 кв.м Гладкая, латунная. Время: нач.ХХв. Размер: дл. –21 см. Карниз 4-Н(457) пл.84,2 Надоконный тонированного дерева. Горизонтальная, круглая в сечении тяга, поддерживается кронштейнами фигурного рисунка с декоративными точеными деталями в форме вазонов. Концы горизонтальной тяги завершаются декоративными деталями в форме фиалов. Кольца деревянные. Время: нач.ХХ в. Размер: ш - пр.300, в - пр.50 см Карниз 4-Н(248) пл.66,6 кв.м. Надоконный, фанерован красным деревом, состоит из двух вертикальных планок (вдоль окна) и горизонтальной коробки (для механизма) над окном (в сечении составляющей 1/4 круга), из горизонтальных планок. Наличник (2шт.) 4-Н(421) пл.376,1 кв.м. Прямоугольного окна, из дерева хвойных пород, тонированного под красное, с механизмом подъема штор. Время: нач.ХХ в. Размер: в пригл. 350 см, ш пригл. - 300 см, гл пригл. – 10 см. Наличник (10 шт.) 4-Н(421) пл.376,1 кв.м. Арочного окна, из дерева хвойных пород, тонированного под красное, с механизмом подъема штор. Время: нач.ХХ в. Размер: в пригл. 500 см, ш - 123 см, гл – 10 см. Амфитеатр – исторические габариты и конфигурация, конструкция, материал (дерево);

- Распоряжение КГИОП "Об утверждении предмета охраны объекта культурного наследия федерального значения "Институт Санкт-Петербургский Политехнический императора Петра Великого" № 313-р от 28.07.2017 г.

9. Сведения о наличии зон охраны данного объекта культурного наследия с указанием номера и даты принятия органом государственной власти акта об утверждении указанных зон либо информация о расположении данного объекта культурного наследия в границах зон охраны иного объекта культурного наследия

- Закон Санкт-Петербурга "О границах объединенных зон охраны объектов культурного наследия, расположенных на территории Санкт-Петербурга, режимах использования земель и требованиям к градостроительным регламентам в границах указанных зон" № 820-7 от 19.01.2009 г.

Всего в паспорте листов

5

Уполномоченное должностное лицо органа охраны объектов культурного наследия

Заместитель председателя КГИОП		Аганова Г.Р.
должность	подпись	инициалы, фамилия

М.П.

11 . 06 . 2021

Дата оформления паспорта
(число, месяц, год)

Приложение № 4
к охранному обязательству

ОПИСЬ

предметов декоративно-прикладного искусства, живописи и скульптуры
объекта культурного наследия федерального значения
«Главное здание. Здесь в 1917 г. выступал Ленин В.И.», расположенного по адресу:
Санкт-Петербург, Политехническая улица, дом 29, литера П,
входящего в состав объекта культурного наследия федерального значения
«Институт Санкт-Петербургский Политехнический императора Петра Великого»

1. Перечень предметов декоративно-прикладного искусства, живописи, скульптуры:

№№ п/п	Наименование и местонахождение предмета	Описание и сохранность	Кол -во	Примечания
1	2	3	4	5
1.	Люстра I-Н(220) пл. 360,9 кв.м.	<p>ПАРАДНАЯ ЛЕСТНИЦА I-Н(220) пл. 360,9 кв.м.</p> <p>Бонзирванного металла на 40 свт., двухъярусная. Люстра состоит из центрального штока, от которого отходит 8 изогнутых кустов по 4 рожка в каждом (три опущены вниз, один отходит вверх). В центре обод со сквозным рисунком, состоящим из листьев аканта. Второй ярус состоит из восьми одиночных рожков, поднятых вверх. Люстра замыкается волютообразными деталями и шишечкой. Вверху корона из листьев.</p> <p>Время: нач.ХХ в. Размер: диам - 300, в - пр.350 см Сохранность: загрязнена.</p>	1	
2.	Торшер I-Н(220) пл. 360,9 кв.м.	<p>Бронзирванного металла на 8 свт. Состоит из каннелированного в центральной части штока, декорированного крупными листьями аканта. Основание в виде четырехгранного вазона со сквозным рисунком из переплетающихся листьев аканта. В верхней части торшера 8 изогнутых рожков, декорированных листьями аканта. Плафондержатели в виде распустившегося цветка. Торшер заканчивается цветком из 4-х листьев аканта, в центре которого спираль.</p> <p>Время: нач.ХХ в. Размер: в - 210 см, ш. в нижней части - 50 см Сохранность: загрязнены, плафоны современные.</p>	4	
3.	Шпингалет окон- ный I-Н(220) пл. 360,9 кв.м.	<p>II ЭТАЖ ЛЕСТНИЧНАЯ ПЛОЩАДКА</p> <p>Внутренний, латунный в виде круглого штока с прямоугольным рычагом и ручкой-кнопкой на конце. Рычаг закладывается за петлеобразную с "носиком" ручку.</p> <p>Время: нач.ХХ в. Размер: в - 120 см</p>	16	

1	2	3	4	5
		Сохранность: у большинства шпингалетов утрачена ручка-кнопка, окрашены коричневой краской.		
4.	Шпингалет оконный 1-Н(220) пл. 360,9 кв.м.	Наружный, латунный, в виде круглого штока с рычагами вверху и внизу, закладываемыми за петлеобразную ручку. Время: нач.ХХ в. Размер: в - 120 см Сохранность: утрачены 8 петлеобразных ручек, покрашены коричневой краской.	16	
5.	Люстра 1-Н(404) пл. 154,7 кв.м.	Латунная (?), на 5 свт. с хрустальным убором, типа груши. На 5-ти ажурного плетения цепях. На центральном ободе несколько розеток с гранеными пиками, которые расположены горизонтально. Нижняя тарелка – хрустальной рифленой поверхности, внизу хрустальная шишка. Венчается короной из латунных листьев аканта. Время: 1-я пол.ХХ в. (?) Размер: в - пр.70, диам - пр.50 см Сохранность: загрязнены, хрустальный убор на всех люстрах с большими утратами, декоративные элементы (розетки) в большинстве своем утрачены. Короны на 2-х люстрах утрачены, на 3-х частично.	5	
6.	Люстра 1-Н(407) пл. 182,5 кв.м.	Латунная (?), на 4 свт. с хрустальным убором, типа груши. Хрустальные пронизи из бус в верхней и нижней части люстры. Внизу небольшая тарелка с чеканным орнаментом и "гирькой". Венчается люстра дождем из тонких латунных прутьев. Время: 1-я пол.ХХ в. (?) Сохранность: загрязнены, металлические детали потемнели, хрустальный убор со значительными утратами, прутья "дождя" деформированы.	11	
7.	Люстра Актный зал (Концертный) зал 1-Н(405) пл.765,5 кв.м.	Латунная (?), на 5 свт. с хрустальным убором, типа груши. На 5-ти ажурного плетения цепях. На центральном ободе несколько розеток с гранеными пиками, которые расположены горизонтально. Нижняя тарелка – хрустальной рифленой поверхности, внизу хрустальная шишка. Венчается короной из латунных листьев аканта. Время: 1-я пол.ХХ в. (?) Размер: в - пр.70, диам - пр.50 см Сохранность: загрязнены, хрустальный убор на всех люстрах с большими утратами, декоративные элементы (розетки) в большинстве своем утрачены. Короны на 2-х люстрах утрачены, на 3-х частично.	4	
8.	Люстра Актный зал (Концертный) зал 1-Н(405) пл.765,5 кв.м.	Латунная (?), на 5 свт. с хрустальным убором, типа груши. На 5-ти ажурного плетения цепях. На центральном ободе несколько розеток с гранеными пиками, которые расположены горизонтально. Нижняя тарелка – хрустальной рифленой поверхности, внизу хрустальная шишка. Венчается короной из латунных листьев аканта.	6	

1	2	3	4	5
9.	<p>Стол I ЭТАЖ. ЗАЛ ЗАСЕДАНИЙ 1-Н(187) пл. 123,2 кв.м.</p>	<p>Время: I-я пол. XX в. (?) Размер: в - пр. 70, диам - пр. 50 см Сохранность: загрязнены, хрустальный убор на всех люстрах с большими утратами, декоративные элементы (розетки) в большинстве своем утрачены. Короны на 2-х люстрах утрачены, на 3-х частично.</p> <p style="text-align: center;">I ЭТАЖ. ЗАЛ ЗАСЕДАНИЙ</p> <p>Для заседаний, дубовый, П-образной формы, с закругленными торцами, на 26-ти изогнутых ножках, завершающихся львиной лапой, в верхней части ножек резной лист аканта. Столешница с профилированным краем. Царга выпуклой формы, декорирована пальчиковым орнаментом. Проножка из составных точеных балясин.</p> <p>Время: нач. XX в. Размер: гл - 230 см, ш - 10 м, в - 80 см Сохранность: царапины, многочисленные мелкие сколы.</p>	1	
10.	<p>Кресло I ЭТАЖ. ЗАЛ ЗАСЕДАНИЙ 1-Н(187) пл. 123,2 кв.м.</p>	<p>Дубовое, с полумягким трапециевидным сиденьем и полумягкой спинкой, закругленной в верхней части и значительно приподнятой над сиденьем. Локотники сквозные, слегка изогнутые, завершены волютой. Передние стойки локотников изогнутые. Кресло на 4-х изогнутых ножках. Передние ножки завершены львиной лапой.</p> <p>Время: нач. XX в. Размер: гл - 53, ш - 57, в - 100 см Сохранность: кресла обтянуты коричневым "под дерево" кожаным материалом, царапины, следы реставрации, у 6-ти кресел крупные утраты передних ножек.</p>	30	
11.	<p>Диван I ЭТАЖ. ЗАЛ ЗАСЕДАНИЙ 1-Н(187) пл. 123,2 кв.м.</p>	<p>Дубовый, с прямоугольной полумягкой трехчастной спинкой, приподнятой над сиденьем, и прямоугольным жестким сиденьем. Локотники сквозные, изогнутые, завершены волютой, декорированы орнаментом из монет, в верхней части резной лист аканта. Навершие в виде 3-частной точеной балясины, в местах соединения - резной лист аканта. Диван на 4-х изогнутых ножках. Передние ножки завершены львиными лапами, а наверху резным листом аканта.</p> <p>Время: нач. XX в. Размер: гл - 58, ш - 200, в - 110 см Сохранность: спинки обтянута кожаным материалом, аналогичным креслам, царапины, вмятины, мелкие сколы, на 3-х диванах крупные сколы ножек.</p>	10	
12.	<p>Диван I ЭТАЖ. ЗАЛ ЗАСЕДАНИЙ 1-Н(187) пл. 123,2 кв.м.</p>	<p>Угловой, аналогичный дивану п.9, но с криволинейной поверхностью спинки и сиденья.</p> <p>Время: нач. XX в. Размер: гл - 58, ш - 210, в - 110 см Сохранность: у одного дивана в верхней части спинки утрачено навершие, царапины, сколы.</p>	2	
13.	<p>Стол I ЭТАЖ. ЗАЛ</p>	<p>Дубовый с прямоугольной столешницей, с закругленными углами и профилированным краем. Царга</p>	1	

1	2	3	4	5
	ЗАСЕДАНИЙ 1-Н(187) пл. 123,2 кв.м.	повторяет форму столешницы, в царге два выдвижных ящика. Стол на 4- массивных прямоугольных ножках, декорированных филенками. Проножка Н-образная. Время: нач.ХХ в. Размер: ш - 165, гл - 100, в - 75 см Сохранность: отделочный слой потерт, царапины, на ящиках утрачены ручки и ключевины.		
14.	Шпингалет I ЭТАЖ. ЗАЛ ЗАСЕДАНИЙ 1-Н(187) пл. 123,2 кв.м.	Внутренний оконный, как в п.3. Время: то же Размер: в - 120 см Сохранность: окрашены белой краской, утрачена ручка-кнопка и две петлеобразные ручки.	4	
15.	Шпингалет I ЭТАЖ. ЗАЛ ЗАСЕДАНИЙ 1-Н(187) пл. 123,2 кв.м.	Наружный оконный, как в п.4. Время: то же Размер: в - 120 см Сохранность: окрашены белой краской, утрачена ручка-кнопка и две петлеобразные ручки. Диспетчерская 4-Н(185) пл. 34,1 кв.м.	4	
16.	Подставка 4-Н(185) пл. 34,1 кв.м.	Дубовая, в виде каннелированной колонны на прямоугольном плинте, тонированном под черное дерево. Крышка квадратная дубовая. Время: нач.ХХ в. Размер: в - 105, ш - 32 см Сохранность: крышка обтянута серой пленкой, загрязнена, многочисленные трещины в нижней части.	1	
17.	Шпингалет 4-Н(185) пл. 34,1 кв.м.	Внутренний оконный, как в п.3. Время: то же Размер: в - 120 см Сохранность: утрачены ручки-кнопки, окрашен белой краской.	2	
18.	Шпингалет 4-Н(185) пл. 34,1 кв.м.	Наружный оконный, как в п.4. Время: то же Размер: в - 120 см Сохранность: окрашен белой краской.	2	
19.	Шпингалет 4-Н(180) пл. 31,8 кв.м.	Кафедра математики 4-Н(180) пл. 31,8 кв.м. Внутренний оконный, как в п.3. Время: то же Размер: в - 120 см Сохранность: утрачены ручки-кнопки, окрашен белой краской.	2	
20.	Шпингалет 4-Н(180) пл. 31,8 кв.м.	Внутренний оконный, как в п.3. Время: то же Размер: в - 120 см Сохранность: утрачены ручки-кнопки, окрашен белой краской. Смежная комната	2	
21.	Шпингалет	Внутренний оконный, как в п.3. Время: то же	2	

1	2	3	4	5
		<p>Размер: в - 120 см Сохранность: окрашен белой краской.</p>		
22.	Шпингалет	<p>Наружный оконный, как в п.4. Время: то же Размер: в - 120 см Сохранность: окрашен белой краской.</p>	2	
23.	Шкаф 4-Н(179) пл. 66,3 кв.м.	<p>Вторая смежная комната 4-Н(179) пл. 66,3 кв.м. Дубовый встроенный, на одной стороне шестисекционные, на другой четырехсекционные, двухстворчатые, на профилированном плинте. Каждая створка на две застекленные филенки. Нижняя часть каждой створки с решеткой из горизонтальных прутьев. Нащельник профилированный. Время: нач.ХХ в. Размер: ш.каждой секции - 120 см, в - 2 м Сохранность: сколы, утраты прутьев решетки, утрачены ключевины.</p>	8	
24.	Шкаф 4-Н(179) пл. 66,3 кв.м.	<p>Встроенный, дубовый, как в предыдущем пункте. Карниз профилированный. На дверце ручка-кнопка. Время: нач.ХХ в. Размер: ш.каждой секции - 120 см, в - 2 м Сохранность: загрязнены, потертые, сколы.</p>	1	
25.	Ограждение балкона 4-Н(179) пл. 66,3 кв.м.	Дубовое, в виде балюстрады	2	
26.	Диван 4-Н(179) пл. 66,3 кв.м.	<p>Кабинетный, дубовый, с мягкой прямоугольной спинкой, сиденьем и локотниками, обтянутыми красным кожаным материалом. Передние стойки локотников в виде балясин. Деревянная часть локотников с волнитообразным завершением. Спинка фланкирована дубовыми каннелированными колонками и наверху имеет полочку, поддерживаемую двумя консолями. Диван на профилированном основании и 4-х ножках в виде сплюснутых шаров. Время: нач.ХХ в. Размер: ш - 200, в - 150, гл - 95 см</p>	1	
27.	Шпингалет 4-Н(179) пл. 66,3 кв.м.	<p>Внутренний оконный, как в п.3. Время: то же Размер: в - 120 см Сохранность: утрачены 2 ручки-скобы, окрашен белой краской.</p>	2	
28.	Шпингалет 4-Н(179) пл. 66,3 кв.м.	<p>Наружный оконный, как в п.4. Время: то же Размер: в - 120 см Сохранность: окрашен белой краской.</p>	2	

Аудитория 101 4-Н(170) пл. 220,6 кв.м.

1	2	3	4	5
29.	Стол 4-Н(170) пл. 220,6 кв.м.	<p>Письменный, дубовый, с прямоугольной столешницей, затянутой зеленым сукном, с профилированным краем, двухтумбовый. Каждая тумба с одной дверцей. В царге три ящика. Стол на 4-х ножках-балясинах, граненых в центральной части.</p> <p>Время: нач. XX в.</p> <p>Размер: ш - 166, гл - 86, в - 80 см</p> <p>Сохранность: загрязнен, потерт, царапины.</p>	1	По описи 2000г. - №118, пе- ремещен к 2009г.
30.	Шпингалет	<p align="center">Коридор, перпендикулярный основному Помещение б/№, пл. 147,35 кв м, левый ризалит.</p> <p>Внутренний оконный, как в п.3.</p> <p>Время: то же</p> <p>Размер: в - 120 см</p> <p>Сохранность: утрачены 2 ручки-скобы, окрашен белой краской.</p>	32	
31.	Шпингалет	<p>Наружный оконный, как в п.4.</p> <p>Время: то же</p> <p>Размер: в - 120 см</p> <p>Сохранность: окрашен белой краской.</p>	32	
32.	Стол 4-Н (214) пл.32,7	<p align="center">Цокольный этаж. Выставочный комплекс 4-Н (214) пл.32,7 кв.м.; 4-Н (213) пл.497,5 кв.м.</p> <p>Письменный, дубовый, двухтумбовый, с прямоугольной столешницей, с профилированным краем. В тумбах за дверцей по два ящика с деревянными ручками-кнопками. Тумбы декорированы филенками, по углам точеными, резными, с перехватами балясинами. Царга выпуклой формы с пальчиковым орнаментом, расчлененным объемом с резным листом аканта. В царге три выдвижных ящика. Стол на 4-х сплюснутых ножках, декорированных резными листьями.</p> <p>Время: нач. XX в.</p> <p>Размер: ш - 210, гл - 110, в - 80 см</p> <p>Сохранность: потерт, загрязнен, столешница обтянута красным дерматином, на правой тумбе утрачены 2 листа аканта, с тыльной стороны утрачены 2 профиля с тумб (один заменен на современный), мелкие сколы.</p>	1	
33.	Кресло 4-Н (214) пл.32,7 кв.м.	<p>Венское фирмы "Тоне", бук, с овальным жестким сиденьем, фигурной жесткой планкой спинки, приподнятой над сиденьем. Боковые стойки спинки переходят в задние ножки. Передние ножки точеные с легким изгибом. Локотники сквозные, жесткие, слегка отогнуты, на 2-х гнутых прутьях. Проножка в виде обруча.</p> <p>Время: нач. XX в.</p> <p>Размер: ш - 63, гл - 44, в - 80 см</p> <p>Сохранность: потертые, расшатаны, мелкие сколы, на одном из кресел глубокая трещина на сиденье, следы реставрации хозспособом, царапины на подлокотниках, на стуле инв. N 78176 заменен прут подлокотника.</p>	6	
34.	Стол	Прямоугольный, дубовый, с профилированной царгой, на	1	

1	2	3	4	5
35.	<p>4-Н (214) пл.32,7 кв.м.</p> <p>Столик</p> <p>4-Н (214) пл.32,7 кв.м.</p>	<p>4-х точеных ножках-балясинах, в местах крепления ножек с царгой "алмазная грань". Время: нач.ХХ в. Размер: ш - 282, гл - 140, в - 83 см Сохранность: утрачена обтяжка столешницы, многочисленные мелкие сколы, крупный скол на углу. С овальной столешницей и профилированным краем, фанерован орехом. Подстолье в виде 2-х точеных опор, завершенных шишечкой, между которыми деревянная решетка из двух точеных круглых в сечении планок и одной овальной. Столик на 4-х двойных ножках, заканчивающихся "копытцами". Время: нач.ХХ в. Размер: ш - 106, гл - 79, в - 80 см Сохранность: загрязнен, потерт, профиль со столешницы отошел, трещины, расшатан.</p>	1	
36.	<p>Диван</p> <p>4-Н (214) пл.32,7 кв.м.</p>	<p>Угловой, орехового дерева, с мягким сиденьем и мягкой 3-частной спинкой. Наверху спинки в центральной части деревянное фигурной формы, боковые части прямоугольные, декорированы врезными розетками. В центральной части накладные розетки. Царга оформлена геометрическим орнаментом. Локотники сквозные, жесткие, с резным спиралевидным рисунком. Диван на 8-ми ножках. Задние - прямоугольные, суживающиеся книзу, передние - точеные. Углы царги и места соединения ножек с царгой декорированы резными накладными розетками. Время: нач.ХХ в. Размер: ш - 328, гл - 61, в - 110 см Сохранность: потерт, загрязнен, утрачены две задние ножки, с царги утрачена 1 розетка, утрачен край царги у центральной ножки. Обит гобеленом, современным, бежевого цвета с цветочным орнаментом, левый локотник отошел от спинки.</p>	1	
37.	<p>Картоньерка</p> <p>4-Н (214) пл.32,7 кв.м.</p>	<p>Шведско-американского типа, ясень, в виде прямоугольного объема, на цоколе и 4-х ножках - сплюснутых репках. Лицевая сторона со шторкой, за которой три полки. В нижней части 4 выдвижных ящика с ручкой "раковина". Карниз профилированный. Время: нач.ХХ в. Размер: ш - 76, гл - 52, в - 188 см Сохранность: потерта, загрязнена, конструкция шторки повреждена, утрачена часть шторки, следы ремонта хоз-способом, отсутствует задняя стенка</p>	1	
38.	<p>Шкафчик</p> <p>4-Н (214) пл.32,7 кв.м.</p>	<p>Прямоугольный, одноярусный, с профилированной крышкой, фанерован дубом. Под крышкой выдвижной ящик, декорированный "алмазной гранью". Дверца глухая, под дверцей еще 1 выдвижной ящик. Шкафчик на 4-х ножках "репках". Время: нач.ХХ в. Размер: ш - 58, гл - 46, в - 140 см Сохранность: потерт, загрязнен, в аварийном состоянии, утраты шпона, выбоины, дверца выполнена хозспособом,</p>	1	

1	2	3	4	5
		утрачены 4 полки. Крышка с большими утратами фанеровки. Верхняя планка нижнего ящика современной работы, с нижнего ящика утрачена фурнитура, сколы на ножках.		
39.	Шпингалет 4-Н (214) пл.32,7 кв.м.	Внутренний оконный, аналог п.3. Время: то же Размер: в - 120 см Сохранность: утрачены 4 ручки-кнопки, окрашен коричневой краской.	12	
40.	Шпингалет 4-Н (214) пл.32,7 кв.м.	Наружный оконный, как в п.4. Время: то же Размер: в - 120 см Сохранность: окрашен коричневой краской.	12	
II ЭТАЖ				
Кафедра экспериментальной физики				
4-Н (424) пл.39,8 кв.м.				
41.	Конторка 4-Н (424) пл.39,8 кв.м.	С наклонной крышкой, центральная часть которой обтянута зеленым сукном, на 4-х прямоугольных ножках, фанерована красным деревом. В царге один выдвижной ящик. Время: нач.ХХ в. Размер: ш - 77, гл - 61, в - 110 см Сохранность: потерта, загрязнена, ключевина современная, многочисленные царапины, вмятины, пятна, мелкие сколы, следы реставрации хозспособом на ножке.	1	
42.	Шкаф 4-Н (424) пл.39,8 кв.м.	Двухъярусный, с полочкой, край которой профилированный, на плинте, с профилированным карнизом, тонированного дерева. Верхний ярус двухстворчатый. Каждая створка на две застекленные филенки. Нижний ярус на две глухие филенки. Время: нач.ХХ в. Размер: ш - 150, гл - 47, в - 260 см Сохранность: отделочный слой сильно потерт, многочисленные царапины, трещины, отверстия от гвоздей.	1	
43.	Стол 4-Н (424) пл.39,8 кв.м.	Рабочий, дубовый, с прямоугольной столешницей, обтянутой искусственным материалом коричневого цвета на тканевой основе, на 4-х ножках-балясинах, соединенных двумя прямоугольными в сечении проножками. В царге два выдвижных ящика. Время: нач.ХХ в. Размер: ш - 216, гл - 89, в - 79 см Сохранность: потерт, царапины на столешнице, ножка с утратой, трещины, сколы.	1	
44.	Шкаф 4-Н (424) пл.39,8 кв.м.	Вытяжной, дубовый, встроенный, на 4-х массивных опорах, соединенных прямоугольной в сечении массивной проножкой. Верхняя часть застеклена, с лицевой и торцевой сторон - 3 застекленные дверцы с латунной задвижкой (шпингалет) с ручкой-кнопкой на	1	

1	2	3	4	5
45.	Табурет 4-Н (424) пл.39,8 кв.м.	конец. Шкаф с профилированным карнизом. Время: нач.ХХ в. Размер: в - 260 см, ш - 117, гл - 70 Сохранность: проножка утрачена, шкаф потерт, загрязнен, со следами краски, сколы, трещины, отверстия от гвоздей. С лесенкой, фанерован дубом, квадратный в плане, сиденье с перфорированным рисунком, на 4-х высоких ножках-балайсинах, соединенных прямоугольной проножкой. Время: нач.ХХ в. Размер: в - 80 см, ш - 34 см, гл - 34 см Сохранность: потерт, утраты фанеровки, утрачена 1 планка проножки, утраты на перекладинах лесенки.	1	
46.	Раковина 4-Н (424) пл.39,8 кв.м.	Лабораторная, из рыхлой пластмассы Время: нач.ХХ в. Размер: в - 78 см, ш - 62 см, гл - 45 см Сохранность: потерт	1	
47.	Шпингалет 4-Н (424) пл.39,8 кв.м.	Внутренний оконный, как в п.3. Время: то же Размер: в - 120 см Сохранность: окрашен белой краской.	1	
48.	Шпингалет 4-Н (424) пл.39,8 кв.м.	Наружный оконный, как в п.4. Время: то же Размер: в - 120 см Сохранность: окрашен белой краской.	1	
49.	Стол 4-Н (424) пл.39,8 кв.м.	Письменный, дубовый, двухтумбовый, на 4-х ножках-балайсинах, с прямоугольной столешницей, край которой профилированный, середина затянута зеленым сукном. В каждой тумбе по 2 ящика, на углах 1/4 каннелированные колонки. В царге один выдвижной ящик. Время: нач.ХХ в. Размер: ш - 185, гл - 92, в - 83 см Сохранность: потерт, частично утрачены профили.	1	
50.	Наличник 4-Н (424) пл.39,8 кв.м.	Оконный, тонирован под красное дерево, вверху со шторками из планок красного дерева, с профилированным карнизом, с подъемным механизмом. Время: нач.ХХ в. Размер: ш.шторки - 276, в - пр.500 см Сохранность: потерты.	1	
51.	Картоньерка 4-Н (424) пл.39,8 кв.м.	Шведско-американского типа, дуб, в виде прямоугольного объема, на цоколе. Лицевая сторона со шторкой и двумя ручками-раковинами. В нижней части прямоугольная дверца с филенкой. Время: нач.ХХ в. Размер: ш - 75, гл - 51, в - 185 см Сохранность: потерта, загрязнена	1	
52.	Шкаф 4-Н (423) пл.98,0	Книжный, фанерованный красным деревом, 3-частный, 6-створчатый (петли пятниковые), на плинте, с	1	

1	2	3	4	5
	кв.м.	<p>профилированным карнизом, под которым полоса иоников. Карниз расчленен 3-мя трапециевидными деталями в виде замковых камней. Каждая створка на 3 филенки: 2 верхние остеклены, нижняя глухая. В верхних углах створки заполнения в виде веерообразной пальметты, в центре планка, декорированная на концах плотно сжатыми остролистниками.</p> <p>Время: нач.ХХ в. Размер: ш - 354, гл - 46, в - 250 см Сохранность: утрачены 2 латунные ключевины, одна планка выполнена хозспособом, царапины, сколы, трещины.</p>		
53.	Кресло 4-Н (423) пл.98,0 кв.м.	<p>Кабинетное, дуб, с полумягким трапециевидным сиденьем, обтянутым черным дерматином, со слегка выгнутой сквозной спинкой из 6-ти вертикальных профилированных планок, приподнятой над сиденьем. Локотники сквозные, жесткие, слегка отогнутые. Передние стойки фигурные. Боковые стойки спинки переходят в задние ножки. Передние ножки прямоугольные. Проножка в виде двух прямоугольных планок.</p> <p>Время: 1930-е гг. Размер: ш - 56, гл - 51, в - 98 см Сохранность: загрязнены, потерт, крупные сколы.</p>	2	Третье кресло не предъявлено, находится в ремонте
54.	Полка 4-Н (423) пл.98,0 кв.м.	<p>Дубовая, в виде прямоугольного объема, с профилированным карнизом, с лицевой стороны застекленная дверца, открывающаяся вертикально и вверх.</p> <p>Время: нач.ХХ в. Размер: ш - пр.150, гл - пр.35, в - пр.110 см Сохранность: крупной скол на карнизе одной из полок.</p>	2	
55.	Столик 4-Н (423) пл.98,0 кв.м.	<p>Дубовый, с прямоугольной столешницей, тонированной под черное дерево. В царге один выдвижной ящик с ручкой-кнопкой (дерево). Столик на 4-х прямоугольных массивных ножках, соединенных Н-образной проножкой.</p> <p>Время: нач.ХХ в. Размер: ш - 107, гл - 60, в - 61 см Сохранность: загрязнен, потерт, царапины на столешнице, тонировка на столешнице утрачена на 50%. Сбоку в царге паз.</p>	1	
56.	Шкаф 4-Н (423) пл.98,0 кв.м.	<p>Для инструментов, дубовый, четырехчастный, восьмистворчатый, с профилированным карнизом, на профилированном плинте. Верхняя часть створки на 4 стекла, нижняя на две прямоугольные глухие филенки. В каждой части деревянная ручка-кнопка. Створки с профилированным нащельником. Шкаф встроен в проем стены.</p> <p>Время: нач.ХХ в. Размер: ш - 876, гл - пр.60, в - 270 см Сохранность: загрязнен, царапины, небольшие сколы, на одной из створок расшатан профиль верхней филенки.</p>	1	

1	2	3	4	5
57.	Стол 4-Н (423) пл.98,0 кв.м.	Рабочий дубовый, двухсторонний, с прямоугольной столешницей, покрытой искусственным материалом на тканевой основе. В центре подстоля 6 выдвижных ящиков с деревянной ручкой-кнопкой, которые фланкируют 4 створки (по две с каждой стороны). Створки декорированы глухими прямоугольными филенками, с нащельником. С другой стороны в центре глубокая ниша, по бокам - одна створка и 4 выдвижных ящика с ручками-раковинами. Стол на 4-х нижних ножках с утолщением в центральной части. Время: нач.ХХ в. Размер: ш - 428, гл - 140, в - 79 см Сохранность: загрязнения, с многочисленными царапинами, трещинами, сколами на дверцах, ящиках, средняя часть отошла от столешницы.	1	
58.	Шкаф 4-Н (422) пл.39,4 кв.м.	Книжный, дубовый, двухъярусный, с полочкой, край которой профилированный, на профилированном плинте, с профилированным карнизом. Каждый ярус на 2 створки. Каждая створка на 1 глухую филенку, с профилированным нащельником. Время: нач.ХХ в. Размер: ш - 155, гл - 56, в - 260 см Сохранность: многочисленные царапины, сколы на полочке, потерт, загрязнен.	1	
59.	Наличник 4-Н (422) пл.39,4 кв.м.	Оконный, тонирован под красное дерево, сверху со шторами из планок красного дерева, с профилированным карнизом, с подъемным механизмом. Время: нач.ХХ в. Размер: ш.шторки - 276, в - пр.500 см Сохранность: потерт.	2	
60.	Шпингалет 4-Н (422) пл.39,2 кв.м.	Внутренний оконный, как в п.3. Время: то же Размер: в - 120 см Сохранность: окрашен белой краской.	2	
61.	Шпингалет 4-Н (422) пл.39,2 кв.м.	Наружный оконный, как в п.4. Время: то же Размер: в - 120 см Сохранность: окрашен белой краской.	2	
62.	Кресло 4-Н(422) пл.39,2 кв.м.	Тонированного дерева, с жесткой гнутой спинкой и сиденьем, с перфорированным рисунком. Наверху фигурной формы, с прорезью для руки в центре. Локотники жесткие, сквозные, передние стойки локотников с сильным изгибом. Передние ножки точеные, задние прямоугольные. Проножка в виде 2-х точеных планок. Время: нач.ХХ в. Размер: ш - 55, гл - 42, в - 97 см Сохранность: сиденье продавлено, потерто, сколы.	1	По описи 2000г. №64, пере- мещено из кабинета декана к 2009г.
63.	Ручка- фаль 4-Н (422) пл.39,2	Дверная, латунная, гладкая. Время: нач.ХХ в.	8	Ручки де- монтирова-

1	2	3	4	5
64.	кв.м. Плита газовая 4-Н(422) пл.39,2 кв.м.	Размер: ш - 10 см Сохранность: демонтированы. Прямоугольного объема, на декорированных ножках, с рельефным орнаментом в стиле модерн. Время: нач.ХХ в. Размер: в 90 см , ш - 63 см, гл – 67 см. Сохранность: частично окрашена серебрянкой.	1	ны с дверей, хранятся отдельно
65.	Стол 4-Н(421) пл.376,1 кв.м.	<p style="text-align: center;">Аудитория (амфитеатр) № 324 4-Н(421) пл.376,1 кв.м.</p> Демонстрационный, по фасаду- прямоугольные филенки, столешница обтянута дерматином, с внутренней стороны – один ряд выдвижных ящиков Время: нач.ХХ в. Размер: в 90 см , ш - 714 см, гл – 96 см. Сохранность: хорошая.	1	
66.	Доска 4-Н(421) пл.376,1 кв.м.	Настенная письменная, с механизмом поднимания. Время: нач.ХХ в. Размер: в прибл. 300 см , ш - 254 см, гл – 26 см. Сохранность: хорошая.	3	
67.	Наличник 4-Н(421) пл.376,1 кв.м.	Арочного окна, из дерева хвойных пород, тонированного под красное, с механизмом подъема штор. Время: нач.ХХ в. Размер: в прибл. 500 см , ш - 123 см, гл – 10 см. Сохранность: хорошая.	10	
68.	Наличник 4-Н(421) пл.376,1 кв.м.	Прямоугольного окна, из дерева хвойных пород, тонированного под красное, с механизмом подъема штор. Время: нач.ХХ в. Размер: в прибл. 350 см , ш прибл. - 300 см, гл прибл. – 10 см. Сохранность: хорошая.	2	
69.	Механизмы 4-Н (дугообразное, за пом.421)	Воротно-штоковые, с шестереночной передачей.Чугун. Время: нач.ХХ в. Размер: в прибл. 250 см , ш - 60 см, гл – 60 см. Сохранность: хорошая.	10	
70.	Стол 4-Н	<p style="text-align: center;">Кабинет декана</p> Письменный, дубовый, двухтумбовый, с прямоугольной столешницей, край которой профилированный. Столешница затянута зеленым сукном. Каждая тумба с одной дверцей, декорированной глухой филенкой. Тыльная и боковые стороны тумб декорированы глухими фигурными филенками. В царге три выдвижных ящика. Время: нач.ХХ в. Размер: ш - 214, гл - 104, в - 78 см Сохранность: сколы, сукно современное, порвано.	1	
<p>БИБЛИОТЕКА. Кабинет замдиректора</p>				

1	2	3	4	5
71.	Шкаф 4-Н(415) пл.21,1 кв.м.	<p align="center">4-Н(415) пл.21,1 кв.м.</p> <p>Книжный, дубовый, двухъярусный, с полочкой, двухстворчатый. Каждая створка на две филенки. Нижняя филенка глухая, верхняя застеклена. Карниз профилированный, на профилированном основании и 4-х ножках-репках. По углам обоих ярусов каннелированные лопатки. Время: нач.ХХ в. Размер: ш - 112, гл - 54, в - 230 см Сохранность: загрязнен, потерт, царапины, нащельник нижнего яруса современный.</p>	1	
72.	Шпингалет 4-Н(415) пл.21,1 кв.м.	Оконный, внутренний. Чугун, литье. Время: нач.ХХв. Размер: в - 120 см Сохранность: хорошая.	1	
73.	Шпингалет 4-Н(415) пл.21,1 кв.м.	Оконный, наружный. Чугун, литье. Время: нач.ХХв. Размер: в - 120 см Сохранность: хорошая.	1	
74.	Ручка-фаль 4-Н(415) пл.21,1 кв.м.	Гладкая, латунная. Время: нач.ХХв. Размер: дл. -21 см. Сохранность: хорошая. Служебная лестница 4-Н(416) пл.20,0 кв.м.	1	
75.	Зеркало 4-Н(416) пл.20,0 кв.м.	Настенное в дубовой прямоугольной профилированной раме с закругленными верхними углами. В нижней части планка с криволинейными сторонами. Время: нач.ХХ в. Размер: ш - 52, в - 120, гл - 6 см Сохранность: потерто, загрязнено, трещины, утрата массива правого и левого угла планки, утрата навершия.	1	Навершие в виде композиции сквозного рисунка утрачено.
76.	Стол-рундук 4-Н(416) пл.20,0 кв.м.	Прямоугольной формы, с крышкой, тонированной под черное дерево, на 5 выдвижных ящиков с двумя ручками-раковинами. Стол на основании, переходящем в ножки. Боковые стороны оформлены филенками. Сосна. Время: нач.ХХ в. Размер: в - 83см, ш - 133 см, гл - 76 см. Сохранность: слева на торцевой стене печать университета, крышка поздняя, потерт, загрязнен.	1	
77.	Светильник 9-Н (10)пл.17,0 кв.м.	<p align="center">Помещение цокольного этажа 9-Н (10)пл.17,0 кв.м.</p> <p>Молочного стекла, шарообразный, на подвесе из латунных штоков. Время: нач.ХХ в. Размер: в. пригл. - 300см, диам. пригл. -60 см. Сохранность: удовлетворительная.</p>	3	
78.	Стол 4-Н (412) пл.572,5 кв.м.	<p align="center">ЧИТАЛЬНЫЙ ЗАЛ 4-Н (412) пл.572,5 кв.м.</p> <p>Письменный, дубовый, с прямоугольной столешницей, с полями, средник покрыт искусственным материалом на тканевой основе. Царга гладкая, с двумя выдвижными</p>	11	

1	2	3	4	5
		<p>ящиками. Стол на 4-х ножках-балясинах, суживающихся книзу. Время: нач. XX в. Размер: ш - 214, гл - 108, в - 80 см Сохранность: многочисленные царапины на столешнице, сколы, потертые, загрязнены, сколы на ножках, на одном из столов инв. N 91843 утрачены два выдвижных ящика.</p>	4	
79.	<p>Стол 4-Н (412) пл.572,5 кв.м.</p>	<p>Письменный, дубовый, с наклонной столешницей, в центре которой планка с 2-мя углублениями для ручек. Подстолье в виде 6-ти прямоугольных опор, поддерживающихся внизу и наверху изогнутыми кронштейнами. Опоры стоят на горизонтальной планке, под которой 6 круглых приплюснутых ножек. Проножка Н-образная. Опоры в центре декорированы 2-мя медальонами. В царге 10 ящиков (по 5 с каждой стороны) с двумя ручками-раковинами. Время: нач. XX в. Размер: ш - 355, гл - 120, в - 82 см Сохранность: потерт, мелкие сколы, царапины, особенно в нижней части, ножки с трещинами, одна ножка одного из столов заменена на современную.</p>	2	
80.	<p>Стол 4-Н (412) пл.572,5 кв.м.</p>	<p>Письменный, аналогичный предыдущему, но царга не имеет ящиков и столешница обтянута искусственным материалом на тканевой основе. Время: нач. XX в. Размер: ш - 392, гл - 124, в - 85 см Сохранность: утраты искусственного материала.</p>	4	
81.	<p>Стол 4-Н (412) пл.572,5 кв.м.</p>	<p>Письменный, дубовый, с прямоугольной столешницей, с полями, средник обтянут искусственным материалом на тканевой основе. Стол на 8-ми ножках в виде точеных балясин, суживающихся книзу. Время: нач. XX в. Размер: ш - 392, гл - 124, в - 78 см Сохранность: потертые, загрязнены, на столешнице многочисленные царапины.</p>	11	
82.	<p>Стол 4-Н (412) пл.572,5 кв.м.</p>	<p>Письменный дубовый, аналогичный предыдущему, но на 6-ти ножках-балясинах. Время: нач. XX в. Размер: ш - 285, гл - 125, в - 78 см Сохранность: загрязнены, потертые, царапины.</p>	5	
83.	<p>Стол 4-Н (412) пл.572,5 кв.м.</p>	<p>Круглый, дуб, на пяти точеных ножках-балясинах. Столешница обтянута искусственным материалом на тканевой основе. Время: нач. XX в. Размер: диам - 220, в - 80 см Сохранность: трещины на покрытии столешницы, сколы на ножках.</p>	1	
84.	<p>Шкаф 4-Н (412) пл.572,5 кв.м.</p>	<p>Книжный, фанерованный дубом, одноярусный, двухстворчатый, с профилированным карнизом, на профилированном плинте. Верхняя часть створки на 4</p>	1	

1	2	3	4	5
85.	Кресло 4-Н (412) пл.572,5 кв.м.	стекла, нижняя на две глухие прямоугольные филенки, с деревянной ручкой-кнопкой. Торцевые стенки на 2 глухие филенки. Время: нач.ХХ в. Размер: ш - 220, гл - 62, в - 280 см Сохранность: сколы, царапины, потерт, загрязнен, Венское, фирмы "Тоне", бук, с овальным жестким сиденьем, фигурной жесткой планкой спинки, приподнятой над сиденьем. Боковые стойки спинки переходят в задние ножки. Передние ножки точеные с легким изгибом. Локотники сквозные, жесткие, слегка отогнуты, на 2-х гнутых прутьях. Проножка в виде обруча. Кресла трех типов: с перфорацией на сиденье, со сплошным сиденьем и вкладным сиденьем. Аналог п.31. Время: нач.ХХ в. Размер: ш - 63, гл - 44, в - 80 см. Сохранность: потертые, расшатаны, мелкие сколы	76	
86.	Витрина 4-Н (412) пл.572,5 кв.м.	Дубовая, со слегка наклонной застекленной крышкой, на 4-х фигурных опорах, которые опираются на две фигурные планки. Опоры соединены двумя параллельными прямоугольными планками. Время: нач.ХХ в. Размер: ш - 114, гл - 72, в - 100 см Сохранность: рассохлись, загрязнены, потертые, утрачен один кронштейн с опоры, следы от гвоздей.	3	
87.	Стеллаж 4-Н (412) пл.572,5 кв.м.	Книжный, дубовый, 5-секционный, двухъярусный, с полочкой, на профилированном плинте, с профилированным карнизом. 6 полок в верхнем ярусе, 3 полки в нижнем. Время: нач.ХХ в. Размер: ш - 395, гл - 57, в - 340 см Сохранность: загрязнен, сколы, царапины, потерт.	1	
88.	Шпингалет 4-Н (412) пл.572,5 кв.м.	Оконный, внутренний, как в п.4. Время: то же Размер: в - 300 см Сохранность: окрашены белой краской, утрачены 7 ручек-кнопок.	20	
89.	Шпингалет 4-Н (412) пл.572,5 кв.м.	Оконный, наружный, аналог п.5. Время: то же Размер: в - 300 см Сохранность: окрашен белой краской.	20	
90.	Скульптура 4-Н (412) пл.572,5 кв.м.	Статуя Л.Н.Толстого, гипс, дерево, лепка. Изображает писателя, сидящего в кресле, в левой руке, согнутой в локте и лежащей на ручке кресла, - книга, правая рука покоится на подлокотнике кресла, голова обращена вправо. Одет в косоворотку, колени прикрыты пледом, спускающимся на подножие. Статуя установлена на четырёхугольном в плане постаменте. Скульптор И.Я.Гинцбург. Время: 1911 г. Размер: дл - 89, ш - 139, в - 165 см	1	

1	2	3	4	5
91.	Шкаф 4-Н (412) пл.572,5 кв.м.	<p>Сохранность: загрязнена, мелкие сколы гипса на фигуре, крупные - на ботинке правой ноги и в правой части постамента (на горизонтальной поверхности), а также - на левой верхней части спинки кресла.</p> <p>Каталожный. Прямоугольной формы, на 8 горизонтальных рядов ящиков. Карниз выносной. Фанерован дубом. Каждый ящик с выдвижной остекленной крышкой.</p> <p>Время: нач.ХХв.</p> <p>Размер: в - 195 см, ш - 175 см, гл - 59 см,</p> <p>Сохранность: царапины, рассыхание дерева.</p>	4	
92.	Шкаф 4-Н (413) пл.20,3 кв.м.	<p>Кабинет директора 4-Н (413) пл.20,3 кв.м.</p> <p>Книжный, красного дерева, двухъярусный, с полочкой, край которой профилированный, на профилированном плинте и с профилированным карнизом, раскрепованным в центре и по углам. Каждый ярус на 4 створки. Створки верхнего яруса застеклены. Створки нижнего яруса на одну глухую филенку, декорированную накладными геометрическими деталями. Верхний ярус оформлен стилизованными каннелированными пилястрами, в верхней части которых резной лист аканта, ниже - стилизованные листья. Фриз с алмазной гранью, орнаментом «рыбья чешуя», между которыми медальон с розеткой. Под полочкой 2 выдвижных ящика с деревянными ручками-кнопками и латунными ключевинами. Время: нач.ХХ в.</p> <p>Размер: ш - 222, гл - 69, в - 250 см</p> <p>Сохранность: загрязнен, потерт, трещины на плинте, царапины, сколы.</p>	1	
93.	Стол 4-Н (413) пл.20,3 кв.м.	<p>Письменный, дубовый, двухтумбовый, со столешницей с закругленными углами, с лицевой стороны небольшая выемка. Столешница обтянута зеленым сукном. Тумбы декорированы прямоугольными фигурейными филенками, углы каннелированы. В царге 3 ящика с латунными ключевинами. Стол на 4-х ножках-балайсинах.</p> <p>Время: нач.ХХ в.</p> <p>Размер: ш - 204, гл - 106, в - 81 см</p> <p>Сохранность: потерт, загрязнен, трещины, сколы.</p>	1	
94.	Акварель 4-Н (413) пл.20,3 кв.м.	<p>Е.Вирриха. Представлен главный фасад главного здания Политехнического института. Справа внизу "Архитектор Е.Виррих".</p> <p>Время: кон.ХІХ в.</p> <p>Размер: ш - 248, в - 76 см</p> <p>Сохранность: загрязнена, бумага пожелтела, акварель значительно выцвела, по краям - разрывы бумаги.</p>	1	
95.	Рама 4-Н (413) пл.20,3 кв.м.	<p>Прямоугольной формы, фанерованная красным деревом, по внутреннему периметру бронзированный платик, по внешнему лепная бронзированная порезка.</p> <p>Время: кон.ХІХ в.</p> <p>Размер: ш - 277, в - 112 см</p> <p>Сохранность: царапины, сколы, трещины, частичная</p>	1	

1	2	3	4	5
		утрата лепного декора.		
96.	Столик 4-Н (413) пл.20,3 кв.м.	В стиле модерн. Дуб, с прямоугольной калеванной столешницей, на четырех резных ножках-боковинах, дополненных небольшими балясинами. Проножки прямые и дугообразные. Время: нач.ХХ в. Размер: в - 79 см, ш - 91 см, гл - 60 см. Сохранность: царапины на столешнице и ножках.	1	
97.	Шпингалет 4-Н (413) пл.20,3 кв.м.	Поворотно-стержневой, с орнаментированной ручкой-кнопкой. Время: конец XIX-нач.ХХ в. Размер: в. прибл. - 250 см. Сохранность: окрашен белой краской.	1	
98.	Шпингалет 4-Н (413) пл.20,3 кв.м.	Аналог п. 95.	1	
99.	Ручка-фаль 4-Н (413) пл.20,3 кв.м	Аналог п.72.	2	
100.	Полки 4-Н (585) пл.104,5 кв.м	Лестница 4-Н (585) пл.104,5 кв.м Дубовые, библиотечные, разъемные, прямоугольной формы. Каждая секция состоит из 4-х остекленных полок с открывающейся вперед дверцей. Ручки-кнопки деревянные. завершение секций профилированное, слегка вогнутое. Нижняя полка на плинте. Время: 1-я треть ХХ в. Размер: ш.одной секции - 88, гл - 39, в - 189 см Сохранность: потертые, загрязнены, на двух полках утрачены дверцы и 5 ручек-кнопок.	3	
101.	Шкаф 4-Н (585) пл.104,5 кв.м	Книжный, дубовый, одноярусный, двухстворчатый, с профилированным карнизом, углы которого закруглены, на высоком основании и 4-х фигурных ножек. Каждая створка на две глухие филенки, нащельник с канавкой. Ключевина латунная. Время: нач.ХХ в. Размер: ш - 142, гл - 36, в - 240 см Сохранность: загрязнен, потерт, особенно в нижней части, царапины на створках, филенка рассохлась, отсутствует обвязка филенки справа.	1	
102.	Шкаф 4-Н (585) пл.104,5 кв.м	Книжный, дубовый, 6-створчатый, двухъярусный, с полочкой, с профилированным карнизом, на профилированном плинте. Створки верхнего яруса на 2 застекленные филенки, нижнего - на 1 глухую филенку. Нашельник профилированный, ключевина латунная. Время: нач.ХХ в. Размер: ш - 371, гл - 58, в - 280 см Сохранность: потертые, загрязнены, сколы, трещины.	2	
103.	Полки 4-Н (585) пл. 104,5	Книжные, фанерованные дубом, прямоугольной формы, с остекленной дверцей, открывающейся вперед и вверх, с	5	

1	2	3	4	5
	кв.м	двумя ручками-кнопками. Время: 1-я пол. XX в. Сохранность: потертые, загрязнены, утрачены 3 дверцы, дерево рассохлось.		
104.	Шкаф 4-Н (585) пл. 104,5 кв.м	Книжный, дубовый, 8-створчатый, аналогичный п.102. Время: нач. XX в. Размер: ш - 513, гл - 60, в - 280 см Сохранность: загрязнены, утрачены 6 ключевин.	2	
105.	Шкаф 4-Н (585) пл. 104,5 кв.м	Книжный, дубовый, аналогичный п. 102, но двухстворчатый. Время: то же Размер: ш - 129, гл - 58, в - 280 см Сохранность: рассохся, утрачена ключевина нижнего яруса.	1	
106.	Шкаф 4-Н (585) пл. 104,5 кв.м	Книжный, ясень, одноярусный, двухстворчатый, на плинте, с профилированным карнизом. Каждая створка на две застекленные филенки. На дверце латунная ключевина и латунная табличка с номером "204". Нашельник профилированный. Время: нач. XX в. Размер: ш - 109, гл - 53, в - 224 см Сохранность: загрязнен, потерт, сколы, реставрационные вставки.	1	
107.	Шкаф 4-Н (586) пл. 166,7 кв.м	1 этаж библиотеки 4-Н (586) пл. 166,7 кв.м Прямоугольный, на цоколе, в стиле барокко. Двухстворчатый, каждая створка и боковины – с 8-угольными фигурными филенками. Фанерован орехом. Время: втор. пол. XIX в. Размер: в - 195 см, ш – 125 см, гл – 69 см Сохранность: удовлетворительное.	2	Поступил из Дома ученых
108.	Этажерка-стеллаж 4-Н (586) пл. 166,7 кв.м	На 15 полок. Дерево сосновых пород, тонированное под красное. По фасаду полки поддерживают точеные небольшие колонки.	4	
109.	Кресло 4-Н (586) пл. 166,7 кв.м	Дуб, с полумягким трапециевидным сиденьем, обтянутым красным кожаным заменителем, со слегка выгнутой сквозной спинкой из 6-ти вертикальных профилированных планок, приподнятой над сиденьем. Локотники сквозные, жесткие, слегка отогнутые. Передние стойки фигурные. Боковые стойки спинки переходят в задние ножки. Передние ножки прямоугольные. Проножка в виде двух прямоугольных планок. Аналог п.51. Время: 1930-е гг. Размер: ш - 56, гл - 51, в - 98 см Сохранность: загрязнены, потертые, крупные сколы.	23	Из этого количества 2 находятся в ремонте
110.	Шкаф 4-Н (586) пл. 166,7 кв.м	Книжный, восьмистворчатый, аналогичный п.102. С овальными эмалированными накладками с буквами латинского алфавита в верхнем ярусе. В левой галерее шкаф имеет накладки с римскими и арабскими цифрами.	2	

1	2	3	4	5
		<p>Время: нач. XX в. Размеры: те же Сохранность: на одном из шкафов глубокая продольная трещина на филенке нижнего яруса.</p>		
111.	<p>Стеллаж 4-Н (586) пл.166,7 кв.м</p>	<p>Книжный, дубовый, на плинте, 3-секционный, на 9 полок, с профилированным выносным карнизом. Время: нач. XX в. Размер: ш - 375, гл - 53, в - 340 см Сохранность: потерт, загрязнен, сколы, трещины, мелкие отверстия, на левой галерее на стеллаже утрачена часть карниза.</p>	6	
112.	<p>Стол 4-Н (586) пл.166,7 кв.м</p>	<p>Письменный, фанерованный дубом, с прямоугольной столешницей, край которой профилирован, затянутый коричневым кожаменителем, с полями. Стол двухтумбовый, в каждой тумбе по 4 выдвижных ящика, с ручкой "раковина", в царге 1 выдвижной ящик с аналогичной ручкой. Стол на высоком плинте. Время: 1930-е гг. Размер: гл - 79, ш - 150, в - 78 см Сохранность: загрязнены, потертые, частично утрачены латунные ключевины, сколы.</p>	23	
113.	<p>Стол 4-Н (586) пл.166,7 кв.м</p>	<p>Письменный, фанерованный дубом, на 4-х прямоугольных ножках с небольшим наплывом, расширяющихся книзу. Столешница с узкими полями, центр затянут коричневым дерматином. В царге 2 ящика с ручками-раковинами. Время: 1930-е гг. Размер: гл - 84,5, ш - 152, в - 77 см Сохранность: потерт, загрязнен, сколы, утрачена одна ручка-раковина (заменена металлической ручкой-скобой).</p>	4	
114.	<p>Шкаф 4-Н (586) пл.166,7 кв.м</p>	<p>Книжный, дубовый, трехстворчатый, на невысоком плинте, с профилированным выносным карнизом. Каждая створка на три прямоугольные застекленные филенки. За каждой створкой по 7 полок на "гребенке". Время: нач. XX в. Размер: ш - 218, гл - 43, в - пр.260 см Сохранность: загрязнен, особенно в нижней части, трещины, сколы, профиль карниза разошелся. На центральной створке в центре старый инв.Н "26" под стеклопластиком.</p>	1	Левые хоры
115.	<p>Шкаф 4-Н (586) пл.166,7 кв.м</p>	<p>Книжный, дубовый, двухстворчатый, на плинте, с выносным профилированным карнизом. Верхняя часть створок с расстекловкой на 4 стекла, нижняя - с двумя вертикальными филенками. Боковые стенки декорированы двумя прямоугольными филенками. За створками 7 полок на "гребенке". Время: нач. XX в. Размер: ш - 220, гл - 62, в - пр.270 см Сохранность: потерт, загрязнен, утраты массива на плинте и нашельнике, фурнитура утрачена, следы</p>	2	

1	2	3	4	5
116.	Шкаф 4-Н (586) пл.166,7 кв.м	ремонта полок хозспособом. Книжный, фанерованный дубом, четырехстворчатый, на высоком плинте, с выносным карнизом, двухъярусный, с небольшой полочкой. Створки верхнего яруса застеклены, нижнего - глухие. Внизу, слева, на створке эмалированный N "34". Время: нач.ХХ в. Размер: ш - 318, гл - 44, в - пр.290 см Сохранность: потерт, загрязнен, частичная утрата фанеровки, трещины, утрачен 1 нащельник вверху, гвоздевые отверстия, утрачена фурнитура.	1	На лестнице
117.	Шпингалет 4-Н (414,416) пл.19,9; 20,0 кв.м Лестница	Поворотный, чугунный, аналог п.97. Время: нач.ХХ в. Размер: в. пригл. – 220 см. Сохранность: удовлетворительная.	6	
III Этаж				
Аудитория 315 4-Н(532) пл.329,4 кв.м				
118.	Стол 4-Н(532) пл.329,4 кв.м	Письменный, дубовый, двухтумбовый, на плинте, с прямоугольной столешницей, обтянутой черным дерматином. В каждой тумбе по 4 выдвижных ящика с ручкой-раковиной, над ящиками выдвижные доски. В царге один выдвижной ящик. Боковые стороны стола декорированы прямоугольными фигурейными филенками. Время: нач.ХХ в. Размер: ш - 155, гл - 89, в - 76 см Сохранность: загрязнен, потерт, на столешнице крупный скол.	1	
119.	Шпингалет 4-Н(532) пл.329,4 кв.м	Оконный, внутренний, аналог п.3	14	
120.	Шпингалет 4-Н(532) пл.329,4 кв.м	Оконный, наружный, аналог п.4	14	
121.	Шкаф 4-Н(532) пл.329,4 кв.м	Шкаф книжный, одноярусный, двустворчатый, с прямоугольными филенками, верхняя остекленная. Фанерован ясенем. Время: нач.ХХ в. Размер: ш - 121, гл - 55, в - пр.180 см Сохранность: загрязнен, потерт, с трещинами фанеровки.	1	
122.	Шкаф 4-Н(532) пл.329,4 кв.м	Книжный, дубовый, двухъярусный, с полочкой, край которой профилированный, с карнизом, на профилированном основании. В каждом ярусе по две створки, верхние застеклены, нижние глухие. В нижнем ярусе профилированный нащельник. Время: нач.ХХ в. Размер: ш - 134, гл - 53, в - пр.210 см Сохранность: загрязнен, потерт, с многочисленными трещинами, сколами, фурнитура утрачена.	2	
123.	Шкаф	Книжный, ясень (?), на профилированном плинте, с	1	

1	2	3	4	5
	4-Н(532) пл.329,4 кв.м	профилированным карнизом, одноярусный, двухстворчатый. Каждая створка на 3 филенки. Нижняя - глухая, две верхние застеклены. Нашельник профилированный. Время: нач. XX в. Размер: ш - 131, гл - 50, в - 235 см Сохранность: загрязнен, потерт, трещины, расшатаны петли левой филенки.		
124.	Стол 4-Н(532) пл.329,4 кв.м	Письменный, дубовый, с прямоугольной столешницей с закругленными углами и профилированными краями, двухтумбовый, на плинте. В царге три выдвижных ящика. Столешница затянута зеленым сукном. Тумбы декорированы филенками. Время: нач. XX в. Размер: ш - 220, гл - 106, в - 77 см Сохранность: сильно загрязнен, состояние аварийное, потерт, сколы, трещины, сукно порвано, столешница смещена со своего места.	1	
125.	Шпингалет 4-Н(531) пл.22,2 кв.м	Лестничная площадка 111 этажа перед аудиторией 315 Оконный, внутренний, аналог п.3	4	
126.	Шпингалет 4-Н(531) пл.22,2 кв.м	Оконный, наружный, аналог п.4	4	
127.	Шпингалет 4-Н(526) пл.92,2 кв.м	Оконный, внутренний, аналог п.3	8	
128.	Шпингалет 4-Н(526) пл.92,2 кв.м	Оконный, наружный, аналог п.4	8	
129.	Кресло 4-Н(3) пл.17,0 кв.м	Кабинет заведующего кафедрой прикладной геометрии и дизайна 4-Н(3) пл.17,0 кв.м Дубовое, с трапециевидным жестким сиденьем, с углублением в центральной части, декорированным порезкой и орнаментом с изображением груши и листьев. Спинка фигурная, приподнята над сиденьем, профилированная, с закругленным верхом, декорированная порезкой и орнаментом - вазой с фруктами. Наверху с резной гирляндой из фруктов и картушем с медальоном в центре. Спинку фланкируют точеные каннелированные колонки, переходящие в задние ножки. Передние ножки точеные, каннелированные в центральной части. Проножка точеная, H-образная. Локотники жесткие, сквозные. Передние стойки локотников изогнуты, декорированы сверху резным листом аканта, в нижней части - воллотой. Время: кон. XIX в. Размер: ш - 70, в - 131, гл - 61 см Сохранность: потерто, расшатано.	1	
130.	Стол	Рабочий тонированного дуба, с прямоугольной	1	

1	2	3	4	5
	4-Н(515) пл.358,9 кв.м	<p>столешницей с покрытием из искусственного материала на тканевой основе, подстолье на 8-ми точеных опорах с чашеобразной деталью в центре, декорированных резными медальонами. Царга высокая, декорирована геометрическим орнаментом и алмазной гранью в местах соединения с ножкой. Проножка прямоугольной формы. Стол на восьми ножках-репках.</p> <p>Время: кон.ХІХ в.</p> <p>Размер: ш - 240, гл - 217, в - 81 см</p> <p>Сохранность: потерт, столешница с многочисленными утратами, тонировка почти полностью утрачена, одна ножка (угловая) выполнена позднее.</p>		
131.	Кресло 4-Н(523) пл.392,1 кв.м	<p>Венское, фирмы "Тоне", бук, с овальным жестким сиденьем, фигурной жесткой планкой спинки, приподнятой над сиденьем. Боковые стойки спинки переходят в задние ножки. Передние ножки точеные с легким изгибом. Локотники сквозные, жесткие, слегка отогнуты, на 2-х гнутых прутьях. Проножка в виде обруча. Аналог п.31.</p> <p>Время: нач.ХХ в.</p> <p>Размер: ш - 63, гл - 44, в - 80 см.</p> <p>Сохранность: потерт, расшатаны, мелкие сколы</p> <p>Аналог п.31.</p>	3	
132.	Шкаф 4-Н(371) пл. 29,5 кв.м	<p align="center">Кафедра философии. Гуманитарный факультет 4-Н(371) пл. 29,5 кв.м</p> <p>Книжный, дубовый, двухъярусный, с полочкой, край которой профилированный, с профилированным карнизом с небольшим выносом, на профилированном основании, на 4-х сплюснутых круглых ножках. В каждом ярусе по две створки. Створки нижнего яруса на 1 глухую фигурную филенку, фланкированы пилястрами. Створки верхнего яруса на 1 застекленную филенку, фланкированы колонками композитного ордера с каннелированной центральной частью.</p> <p>Время: нач.ХХ в.</p> <p>Размер: ш - 133, гл - 62, в - 230 см</p> <p>Сохранность: потерт, загрязнен, царапины, сколы</p>	1	
133.	Стол 4-Н(371) пл. 29,5 кв.м	<p>Дубовый, рабочий, с прямоугольной столешницей, на 6-ти прямоугольных в сечении ножках. Проножка Н-образная. Царга гладкая.</p> <p>Время: нач.ХХ в.</p> <p>Размер: ш - 214, гл - 87, в - 79 см</p> <p>Сохранность: потерт, загрязнен, царапины, сколы.</p>	1	Следующий № (по описи 2000г. № 118) значится под № 27 настоящей описи (перемещен в аудиторию 110)
134.	Шкаф 4-Н(536) пл. 389,5 кв.м	<p align="center">111 этаж. Кабинет дипломного проектирования. Каб.325 4-Н(536) пл. 389,5 кв.м</p> <p>Книжный, фанерованный тонированным дубом (?), двухъярусный, с полочкой, с профилированным карнизом, на плинте, в каждом ярусе по две створки. Створки верхнего яруса на две застекленные филенки. Створки нижнего яруса на 1 глухую фигурную</p>	1	

1	2	3	4	5
		<p>филенку. Время: нач.ХХ в. Размер: ш - 130, гл - 61, в - 250 см Сохранность: в аварийном состоянии, коробление шпона, многочисленные трещины шпона, загрязнен, потерт.</p>		
135.	<p>Шкаф 4-Н(536) пл. 389,5 кв.м</p>	<p>Книжный, аналог п.133, но с нащельником. Время: то же Размеры: те же Сохранность: загрязнен, потерт.</p>	2	
136.	<p>Шкаф 4-Н(536) пл. 389,5 кв.м</p>	<p>Книжный, дубовый, двухъярусный, с полочкой, край которой профилированный, с карнизом, на профилированном плинте. Каждый ярус на шесть створок. Створки верхнего яруса застеклены, створки нижнего яруса на 1 глухую филенку, с профилированным нащельником. Время: нач.ХХ в. Размер: ш - 398, гл - 55, в - 260 см Сохранность: верхний ярус отшкурен, крупные сколы, нижний ярус затонирован, царапины, следы реставрации хозспособом, 1 стекло разбито.</p>	1	
137.	<p>Шпингалет 4-Н(536) пл. 389,5 кв.м</p>	<p>Оконный, внутренний, аналог п.3</p>	14	
138.	<p>Шпингалет 4-Н(536) пл. 389,5 кв.м</p>	<p>Оконный, наружный, аналог п.4</p>	14	
139.	<p>Стол 4-Н (253) пл.122,5 кв.м.</p>	<p>1 этаж. Аудитория № 159 им.проф.Шрамкова 4-Н (253) пл.122,5 кв.м. Рабочий с прямоугольной столешницей, тонированной под черное дерево. В царге два выдвижных ящика с ручками в виде углублений в массиве. Подстолье на 6-ти прямоугольных опорах, поддерживающихся кронштейнами в средней части, декорированными медальонами. Опоры опираются на 3 прямоугольных бруска. Проножка - прямоугольные в сечении балки. Время: нач.ХХ в. Размер: ш - 365, гл - 95, в - 85 см Сохранность: загрязнен, потерт, столешница со сколами, многочисленные царапины, подстолье окрашено коричневой краской.</p>	1	
140.	<p>Шкаф 4-Н (253) пл.122,5 кв.м.</p>	<p>Инструментальный, дубовый, двухстворчатый, одноярусный, на профилированном плинте, с профилированным карнизом. Каждая створка в верхней части на 4 стекла, нижняя - на 2 глухие прямоугольные филенки. Время: нач.ХХ в. Размер: ш - 223, гл - 64, в - 280 см Сохранность: загрязнены, потерты, на одном из шкафов утрачен наполовину нащельник, ключевина, во фриз вбиты гвозди.</p>	2	

1	2	3	4	5
141.	Стол 4-Н (253) пл.122,5 кв.м.	Письменный, профессора Шрамкова. Двухтумбовый, с тремя ящиками в царге и двумя ящиками в каждой тум- бе. Ножки в виде муфтированных балясин, муфты деко- рированы резьбой. Фанерован дубом. Время: нач.ХХ в. Размер: в – 80, ш - 173, гл - 96, см Сохранность: сколы, трещины.	1	
142.	Стол 4-Н (253) пл.122,5 кв.м.	Рабочий, дубовый, с прямоугольной столешницей, покрытый линолеумом, на 6-ти ножках-балясинах, в царге 2 выдвижных ящика. Время: нач.ХХ в. Размер: ш - 285, гл - 123, в - 75 см Сохранность: покрытие стола современное, многочисленные сколы на ножках.	1	
143.	Парта 4-Н (253) пл.122,5 кв.м.	Дубовая, двухместная. Состоит из скамьи прямоугольной формы на 2-х опорах и двух сплошных спинок фигурной конфигурации с закругленным верхом. Крышка слегка наклонная, 2-х типов: сплошная и из 2-х выдвигающихся досок, под которыми располагается овальное углубление для ручек. Под крышкой полочка и доска для ног. Время: нач.ХХ в. Размер: ш - 132, гл - 111, в - 85 см Сохранность: загрязнены, потертые, многочисленные утраты выдвижных досок, спинок, досок для ног, многочисленные царапины на крышках. Требуется реставрация.	2	По описи 2000г. № 145, пе- ремещены из ауд.153.
144.	Стол 4-Н (253) пл.122,5 кв.м.	Рабочий, дубовый, с прямоугольной столешницей, покрытый дерматином, на 4-х массивных прямоугольных в сечении ножках. Царга соединена с ножками изогнутыми кронштейнами. Время: нач.ХХ в. Размер: ш - 225, гл - 143, в - 80 см Сохранность: потерт, загрязнен, сколы, покрытие современное.	7	
		Цокольный этаж. Центр рекламы и информации. Фотолаборатория		
145.	Стол	письменный, дубовый, двухтумбовый, с прямоугольной столешницей, затянутой зеленым сукном, с профилированным краем. В царге три выдвижных ящика. В тумбах по 1 дверце. Стол на 4-х ножках- балясинах. Время: нач.ХХ в. Размер: ш - 166, гл - 86, в - 80 см Сохранность: потерт, сколы, царапины.	3	
146.	Шкаф	I этаж. Боковой коридор, слева от главного входа Шкаф для приборов, дубовый, двустворчатый. На плинте, с профилированным карнизом. Створки в верхней части остеклены (расстекловка на 4 стекла), в нижней части - по 2 глухих вертикальных филенки. Боковые стенки декорированы двумя глухими филенками. Аналог п. 140.	2	

1	2	3	4	5
		<p>Время: нач. XX в. Размер: в - пр. 270, ш - 220, гл - 63 см Сохранность: загрязнены, потертые, со сколами, нащельник с крупными сколами, в боковых стенках широкая трещина. В нащельник врезаны ушки для замка (хозспособом).</p>		
147.	Шкаф 4-Н (456) пл. 38,5	<p>II этаж. Лаборатория теоретических основ электротехники. Каб. 270. 4-Н (456) пл. 38,5 – каб. 275. Книжный, фанерован ореховым деревом, на плинте, с каннелированным карнизом, двустворчатый, створки остеклены (каждая на 2 стекла). Время: нач. XX в. Размер: в - пр. 200, гл - 53, ш - 107 см Сохранность: фанеровка плинта почти полностью утрачена, сколы, трещины, следы современных тонировок.</p>	1	
148.	Шкаф 4-Н (455) пл. 37,9	<p>Для приборов, дубовый, двустворчатый, на плинте, с профилированным карнизом. Верхняя часть створок остеклена (расстекловка на 4 стекла), нижняя - глухая, по 2 вертикальных филенки. Внутри шкафа полки и 6 выдвижных ящиков с ручками-раковинами черного металла (покрыты лаком). Аналог п. 140. Время: нач. XX в. Размер: ш - 213, гл - 63, в - пр. 275 см Сохранность: загрязнены, с трещинами, многочисленными сколами, на одном шкафу утрачена часть (угловая) карниза.</p>	2	
149.	Кресло 4-Н (455) пл. 37,9	<p>Дуб, с полумягким трапециевидным сиденьем, обтянутым красным кожзаменителем, со слегка выгнутой сквозной спинкой из 6-ти вертикальных профилированных планок, приподнятой над сиденьем. Локотники сквозные, жесткие, слегка отогнутые. Передние стойки фигурные. Боковые стойки спинки переходят в задние ножки. Передние ножки прямоугольные. Проножка в виде двух прямоугольных планок. Время: 1930-е гг. Размер: ш - 56, гл - 51, в - 98 см Сохранность: загрязнены, потертые, крупные сколы.</p>	3	
150.	Стол 4-Н (455) пл. 37,9	<p>Письменный, дубовый, двухтумбовый, с прямоугольной столешницей, затянутой зеленым искусственным материалом (линолеум?). В тумбах: с одной стороны - 3 полуящика за дверцей, декорированной филенкой, с другой стороны в тумбе - 4 выдвижных ящика; в царге - 3 выдвижных ящика с металлическими ручками в форме подвижной скобы. Боковые стенки декорированы двумя филенками с каждой стороны. Время: нач. XX в. Размер: ш - 205, гл - 102, в - пр. 82 см Сохранность: загрязнен, с мелкими сколами, трещинами и царапинами на покрытии, ручка левого ящика в царге</p>	1	

1	2	3	4	5
151.	Полки 4-Н (455) пл.37,9	<p>утрачена.</p> <p>Книжные, дуб, секционные, по 5 секций (каждая), поставленных друг на друга, на плинте. Дверцы застеклены, с деревянной ручкой-кнопкой, открываются горизонтально и вверх.</p> <p>Время: 1-я треть XX в. (см. аналог в библиотеке пор.№ 89).</p> <p>Размер: ш - 88, гл - 39, в - 189 см</p> <p>Сохранность: с утратами в массиве дерева, сколами, трещинами, плинт загрязнен.</p>	2	
152.	Карниз 4-Н (456) пл.37,9	<p>Надоконный тонированного дерева. Горизонтальная, круглая в сечении тяга, поддерживается кронштейнами фигурного рисунка с декоративными точеными деталями в форме вазонов. Концы горизонтальной тяги завершаются декоративными деталями в форме фиалов. Кольца деревянные.</p> <p>Время: нач. XX в.</p> <p>Размер: ш - пр.300, в - пр.50 см</p> <p>Сохранность: удовлетворительная.</p>	1	
153.	Стол 4-Н (457) пл.84,2	<p>Лабораторный, дубовый, с массивной прямоугольной столешницей. В царге - 8 выдвижных ящиков с ручками в форме подвижных скоб. На 6-ти мощных, прямоугольного сечения ножках, поставленных под небольшим углом, соединенных попарно прямоугольной в сечении проножкой, которая соединяется дополнительной вертикальной прямоугольного сечения балкой со столешницей.</p> <p>Время: нач. XX в.</p> <p>Размер: ш - 427, гл - 178, в - 84 см</p> <p>Сохранность: загрязнен, покоробленность в центре столешницы, царапины, 4 ручки ящиков утрачены.</p>	1	
154.	Доска 4-Н (457) пл.84,2	<p>Дуб, с аспидным покрытием (линолеум ?), двусторонняя, с профилированной планкой наверху и широкой полочкой (с обеих сторон), с приподнятым бортиком по краю. На двух вертикальных прямоугольных в сечении опорах, к которым в нижней части примыкают 2 кронштейна фигурных очертаний, опирающихся на горизонтальную мощную с покатым краем балку. Время: нач. XX в.</p> <p>Размер: ш - пр.230, в - пр.200, гл- 70 см</p> <p>Сохранность: потерта, загрязнена, покрытие в трещинах, дерево рассохлось, щели в стыках частей.</p>	1	
155.	Карниз 4-Н (457) пл.84,2	<p>Надоконный тонированного дерева. Горизонтальная, круглая в сечении тяга, поддерживается кронштейнами фигурного рисунка с декоративными точеными деталями в форме вазонов. Концы горизонтальной тяги завершаются декоративными деталями в форме фиалов. Кольца деревянные.</p> <p>Время: нач. XX в.</p> <p>Размер: ш - пр.300, в - пр.50 см</p> <p>Сохранность: удовлетворительная.</p>	2	

1	2	3	4	5
156.	Шкаф	<p>Цокольный этаж. Лаборатория электротехники. Для приборов, фанерован дубом, двухъярусный, 6-створчатый. Ярусы разделены гладким карнизом. На профилированном плинте и четырех мощных плоских (дошчатых) опорах, закрытых с лицевой стороны перпендикулярными по отношению к ним "стеночками" фигурных очертаний. Верхний ярус - 6 остекленных створок (3 латунные ручки - висячие, подвижные скобы на накладках ромбовидной формы). Нижний ярус - 6 филенчатых створок с тремя подобными же ручками-скобами. Углы оформлены каннелированными лопатками. Нашельники профилированы. Время: кон.ХІХ-нач.ХХ в. Размер: ш - 436, гл - 63, в - пр.270 см Сохранность: загрязнен, сколы фанеровочного слоя (2-я створка внизу), царапины, особенно на плинте.</p>	1	
157.	Стол 4-Н (248) пл.66,6 кв.м.	<p>«Кабинет Шателена». II этаж, вход через цокольный этаж - лабораторию электротехники. 4-Н (248) пл.66,6 кв.м. Письменный, дубовый, двухтумбовый. С прямоугольной столешницей, затянутой зеленым сукном, в тумбе (с правой стороны) четыре выдвижных ящика, в левой тумбе дверца, декорированная фигурной филенкой, так же оформлены боковины стола. В царге - 3 выдвижных ящика. На невысоком основании, профилированном сверху; ножки являются угловой частью основания. Аналог п.150. Время: кон.ХІХ в. Размер: ш - 204, гл - 102, в - 80 см Сохранность: загрязнен, покрыт прозрачным пластиком (?), на покрытии царапины. Фурнитура современная.</p>	1	
158.	Картоньерка 4-Н (248) пл.66,6 кв.м.	<p>Дубовая. В нише - 10 (по 5 в два ряда) выдвижных коробок (ящиков), обтянутых пятнистым коленкором, с латунными ручками-скобами. Вверху и внизу по одному выдвижному ящику (дубовые). Нижний ящик обнесен профилированной планкой. Карниз профилирован. Боковые планки (на карточных петлях) каннелированы. Время: кон.ХІХ-нач.ХХ в. Размер: ш - 105, гл - 44, в - 169 см Сохранность: загрязнена, потерта, небольшие сколы, нуждается в реставрации, декоративная планка над нижним ящиком сбоку оторвана. Фурнитура утрачена.</p>	1	
159.	Карниз 4-Н (248) пл.66,6 кв.м.	<p>Надоконный, фанерован красным деревом, состоит из двух вертикальных планок (вдоль окна) и горизонтальной коробки (для механизма) над окном (в сечении составляющей 1/4 круга), из горизонтальных планок. Сохранность: удовлетворительная, мелкие сколы фанеровки, царапины.</p> <p>Кабинет декана электротехнического факультета</p>	2	

1	2	3	4	5
160.	Кресло 4-Н (249) пл.33,1 кв.м.	<p>С.В.Дресвина 4-Н (249) пл.33,1 кв.м. Венское, фирмы "Тоне", бук, с овальным жестким сиденьем, фигурной жесткой планкой спинки, приподнятой над сиденьем. Боковые стойки спинки переходят в задние ножки. Передние ножки точеные с легким изгибом. Локотники сквозные, жесткие, слегка отогнуты, на 2-х гнутых прутьях. Проножка в виде обруча. Кресла трех типов: с перфорацией на сиденье, со сплошным сиденьем и вкладным сиденьем. Аналог п.31. Время: нач.ХХ в. Размер: ш - 63, гл - 44, в - 80 см. Сохранность: одно кресло со значительными утратами на сиденье, другие расшатаны, загрязнены, с трещинами и царапинами в гнутых элементах спинок.</p>	8	
161.	Шкаф 4-Н (300) пл.354,1 кв.м.	<p>Аудитория № 155 4-Н (300) пл.354,1 кв.м. Дубовый, аналог п.140.</p>	2	
162.	Шпингалет 4-Н (300) пл.354,1 кв.м.	Оконный, наружный. Аналог п.3.	20	
163.	Шпингалет 4-Н (300) пл.354,1 кв.м.	Оконный, наружный. Аналог п.4.	20	
Итого: 163 порядковых номера			759	ед. хр.

2. Фотофиксация предметов декоративно-прикладного искусства, живописи, скульптуры



№ по Описи	Наименование предмета	Местонахождение предмета	№ по Описи	Наименование предмета	Местонахождение предмета
1	Люстра	1-Н(220) пл. 360,9 кв.м.	2	Торшер	1-Н(220) пл. 360,9 кв.м.



№ по Описи	Наименование предмета	Местонахождение предмета	№ по Описи	Наименование предмета	Местонахождение предмета
3, 4, 14, 15, 17, 18, 19, 20, 21, 22, 27, 28, 30, 31, 39, 40, 47, 48, 60, 61, 72, 73, 88, 89, 119, 120, 125, 126, 127, 121 137, 138; 162, 163	Шпингалет	1-Н(220) пл. 360,9 кв.м.; 1-Н(187) пл. 123,2 кв.м.; 4-Н(185) пл. 34,1 кв.м.; 4-Н(180) пл. 31,8 кв.м.; 4-Н(179) пл. 66,3 кв.м.; коридор, перпендик основному; 4-Н(214) пл.32,7 кв.м.; 4-Н(424) пл.39,8 кв.м.; 4-Н(422) пл.39,2кв.м.; 4-Н(415) пл.21,1кв.м; 4-Н(412) пл.572,5кв.м.; 4-Н(532) пл.329,4кв.м.; 4-Н(531) пл.22,2кв.м.; 4-Н(526) пл.92,2кв.м.; 4-Н(536) пл. 389,5 кв.м; 4-Н(300) пл.354,1 кв.м.	5	Люстра	1-Н(404) пл. 154,7 кв.м.



№ по Описи	Наименование предмета	Местонахождение предмета	№ по Описи	Наименование предмета	Местонахождение предмета
6	Люстра	1-Н(407) пл. 182,5 кв.м.	7	Люстра	1-Н(405) пл. 765,5 кв.м.



№ по Описи	Наименование предмета	Местонахождение предмета	№ по Описи	Наименование предмета	Местонахождение предмета
8	Люстра	1-Н(405) пл. 765,5 кв.м.	9	Стол	1-Н(187) пл. 123,2 кв.м.



№ по Описи	Наименование предмета	Местонахождение предмета	№ по Описи	Наименование предмета	Местонахождение предмета
10	Кресло	1-Н(187) пл. 123,2 кв.м.	11	Диван	1-Н(187) пл. 123,2 кв.м.



№ по Описи	Наименование предмета	Местонахождение предмета	№ по Описи	Наименование предмета	Местонахождение предмета
12	Диван	1-Н(187) пл. 123,2 кв.м.	13	Стол	1-Н(187) пл. 123,2 кв.м.



№ по Описи	Наименование предмета	Местонахождение предмета	№ по Описи	Наименование предмета	Местонахождение предмета
16	Подставка	4-Н(185) пл. 34,1 кв.м.	23,24	Шкаф	4-Н(179) пл. 66,3 кв.м.



№ по Описи	Наименование предмета	Местонахождение предмета	№ по Описи	Наименование предмета	Местонахождение предмета
25	Ограждение	4-Н(179) пл. 66,3 кв.м.	26	Диван	4-Н(179) пл. 66,3 кв.м.



№ по Описи	Наименование предмета	Местонахождение предмета	№ по Описи	Наименование предмета	Местонахождение предмета
29	Стол	4-Н(170) пл. 220,6 кв.м.	32	Стол	4-Н(214) пл. 32,7 кв.м.



№ по Описи	Наименование предмета	Местонахождение предмета	№ по Описи	Наименование предмета	Местонахождение предмета
33,85, 131, 160	Кресло	4-Н(214)пл.32,7 кв.м.; 4-Н(412)пл.572,5кв.м; Н(523)пл.392,1 кв.м.; 4-Н(249)пл.33,1 кв.м.	34	Стол	4-Н(214)пл.32,7 кв.м.



№ по Описи	Наименование предмета	Местонахождение предмета	№ по Описи	Наименование предмета	Местонахождение предмета
35	Столик	4-Н(214)пл.32,7 кв.м.	36	Диван	4-Н(214)пл.32,7 кв.м.



№ по Описи	Наименование предмета	Местонахождение предмета	№ по Описи	Наименование предмета	Местонахождение предмета
37	Картоньерка	4-Н(214)пл.32,7 кв.м.	38	Шкафчик	4-Н(214)пл.32,7 кв.м.



№ по Описи	Наименование предмета	Местонахождение предмета	№ по Описи	Наименование предмета	Местонахождение предмета
41	Конторка	4-Н(424)пл.39,8 кв.м.	42	Шкаф	4-Н(424)пл.39,8 кв.м.



№ по Описи	Наименование предмета	Местонахождение предмета	№ по Описи	Наименование предмета	Местонахождение предмета
43	Стол	4-Н(424)пл.39,8 кв.м.	44	Шкаф	4-Н(424)пл.39,8 кв.м.



№ по Описи	Наименование предмета	Местонахождение предмета	№ по Описи	Наименование предмета	Местонахождение предмета
45	Табурет	4-Н(424)пл.39,8 кв.м.	46	Раковина	4-Н(424)пл.39,8 кв.м.



№ по Описи	Наименование предмета	Местонахождение предмета	№ по Описи	Наименование предмета	Местонахождение предмета
49	Стол	4-Н(424)пл.39,8 кв.м.	50	Наличник	4-Н(424)пл.39,8 кв.м.



№ по Описи	Наименование предмета	Местонахождение предмета	№ по Описи	Наименование предмета	Местонахождение предмета
51	Картоньерка	4-Н(424)пл.39,8 кв.м.	52	Шкаф	4-Н(423)пл.98,0кв.м.

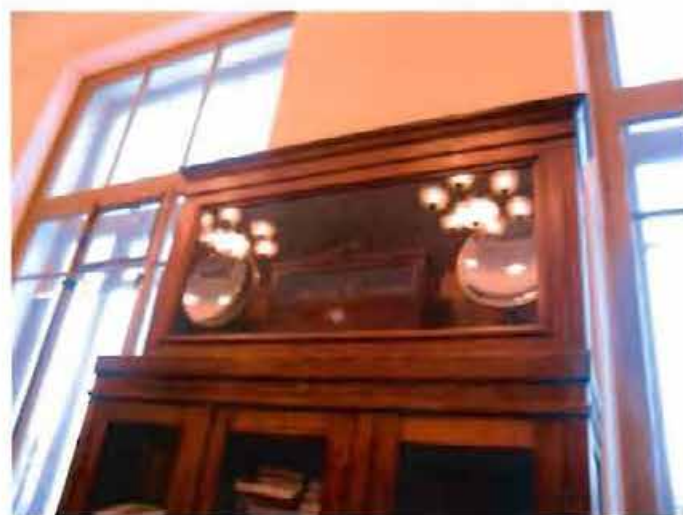

№ по Описи	Наименование предмета	Местонахождение предмета	№ по Описи	Наименование предмета	Местонахождение предмета
53; 109	Кресло	4-Н(423)пл.98,0кв.м.; 4-Н(586)пл.166,7кв.м.	54	Полка	4-Н(423)пл.98,0кв.м.



№ по Описи	Наименование предмета	Местонахождение предмета	№ по Описи	Наименование предмета	Местонахождение предмета
55	Столик	4-Н(423)пл.98,0кв.м.	56	Шкаф	4-Н(423)пл.98,0кв.м.



№ по Описи	Наименование предмета	Местонахождение предмета	№ по Описи	Наименование предмета	Местонахождение предмета
57	Стол	4-Н(423)пл.98,0кв.м.	58	Шкаф	4-Н(422)пл.39,4кв.м.



№ по Описи	Наименование предмета	Местонахождение предмета	№ по Описи	Наименование предмета	Местонахождение предмета
59	Наличник	4-Н(422)пл.39,4кв.м.	62	Кресло	4-Н(422)пл.39,2кв.м.



№ по Описи	Наименование предмета	Местонахождение предмета	№ по Описи	Наименование предмета	Местонахождение предмета
63	Ручка-фаль	4-Н(422)пл.39,2кв.м.	64	Плита газовая	4-Н(422)пл.39,2кв.м.



№ по Описи	Наименование предмета	Местонахождение предмета	№ по Описи	Наименование предмета	Местонахождение предмета
65	Стол	4-Н(421)пл.376,1 кв.м.	66	Доска	4-Н(421)пл.376,1 кв.м.



№ по Описи	Наименование предмета	Местонахождение предмета	№ по Описи	Наименование предмета	Местонахождение предмета
67	Паличник	4-Н(421)пл.376,1 кв.м.	68	Наличник	4-Н(421)пл.376,1 кв.м.



№ по Описи	Наименование предмета	Местонахождение предмета	№ по Описи	Наименование предмета	Местонахождение предмета
69	Механизмы	4-Н(за пом.421).	70	Стол	4-Н



№ по Описи	Наименование предмета	Местонахождение предмета	№ по Описи	Наименование предмета	Местонахождение предмета
71	Шкаф	4-Н(415)пл.21,1кв.м.	74	Ручка-фаль	4-Н(415)пл.21,1кв.м.



№ по Описи	Наименование предмета	Местонахождение предмета	№ по Описи	Наименование предмета	Местонахождение предмета
75	Зеркало	4-Н(416)пл.20,0кв.м.	76	Стол-рундук	4-Н(416)пл.20,0кв.м.



№ по Описи	Наименование предмета	Местонахождение предмета	№ по Описи	Наименование предмета	Местонахождение предмета
77	Светильник	9-Н(10)пл.17,0кв.м.	78	Стол	4-Н(412)пл.572,5кв.м.



№ по Описи	Наименование предмета	Местонахождение предмета	№ по Описи	Наименование предмета	Местонахождение предмета
79	Стол	4-Н(412)пл.572,5кв.м.	80	Стол	4-Н(412)пл.572,5кв.м.



№ по Описи	Наименование предмета	Местонахождение предмета	№ по Описи	Наименование предмета	Местонахождение предмета
81	Стол	4-Н(412)пл.572,5кв.м.	82	Стол	4-Н(412)пл.572,5кв.м.



№ по Описи	Наименование предмета	Местонахождение предмета	№ по Описи	Наименование предмета	Местонахождение предмета
83	Стол	4-Н(412)пл.572,5кв.м.	84	Шкаф	4-Н(412)пл.572,5кв.м.



№ по Описи	Наименование предмета	Местонахождение предмета	№ по Описи	Наименование предмета	Местонахождение предмета
86	Витрина	4-Н(412)пл.572,5кв.м.	87	Стеллаж	4-Н(412)пл.572,5кв.м.



№ по Описи	Наименование предмета	Местонахождение предмета	№ по Описи	Наименование предмета	Местонахождение предмета
90	Скульптура	4-Н(412)пл.572,5кв.м.	91	Шкаф каталожный	4-Н(412)пл.572,5кв.м.



№ по Описи	Наименование предмета	Местонахождение предмета	№ по Описи	Наименование предмета	Местонахождение предмета
92	Шкаф	4-Н (413) пл.20,3 кв.м.	93	Стол	4-Н (413) пл.20,3 кв.м.



№ по Описи	Наименование предмета	Местонахождение предмета	№ по Описи	Наименование предмета	Местонахождение предмета
94	Акварель	4-Н (413) пл.20,3 кв.м.	95	Рама	4-Н (413) пл.20,3 кв.м.



№ по Описи	Наименование предмета	Местонахождение предмета	№ по Описи	Наименование предмета	Местонахождение предмета
96	Столик	4-Н (413) пл.20,3 кв.м.	97,98; 117	Шпингалет	4-Н (413) пл.20,3 кв.м. 4-Н(414,416)пл.19,9;20,0 кв.м.



№ по Описи	Наименование предмета	Местонахождение предмета	№ по Описи	Наименование предмета	Местонахождение предмета
99	Ручка-фаль	4-Н (413) пл.20,3 кв.м.	100	Полки	4-Н (585) пл.104,5 кв.м.



№ по Описи	Наименование предмета	Местонахождение предмета	№ по Описи	Наименование предмета	Местонахождение предмета
101	Шкаф	4-Н (585) пл.104,5 кв.м.	102	Шкаф	4-Н (585) пл.104,5 кв.м.



№ по Описи	Наименование предмета	Местонахождение предмета	№ по Описи	Наименование предмета	Местонахождение предмета
103	Полки	4-Н (585) пл.104,5 кв.м.	104, 105	Шкаф	4-Н (585) пл.104,5 кв.м.



№ по Описи	Наименование предмета	Местонахождение предмета	№ по Описи	Наименование предмета	Местонахождение предмета
106	Шкаф	4-Н (585) пл.104,5 кв.м.	107	Шкаф	4-Н (586) пл.166,7 кв.м.



№ по Описи	Наименование предмета	Местонахождение предмета	№ по Описи	Наименование предмета	Местонахождение предмета
108	Этажерка-стеллаж	4-Н (586) пл.166,7 кв.м.	109	Кресло	4-Н (586) пл.166,7 кв.м.



№ по Описи	Наименование предмета	Местонахождение предмета	№ по Описи	Наименование предмета	Местонахождение предмета
111	Стеллаж	4-Н (586) пл.166,7 кв.м.	112	Стол	4-Н (586) пл.166,7 кв.м.



№ по Описи	Наименование предмета	Местонахождение предмета	№ по Описи	Наименование предмета	Местонахождение предмета
113	Стол	4-Н (586) пл.166,7 кв.м.	114	Шкаф	4-Н (586) пл.166,7 кв.м.



№ по Описи	Наименование предмета	Местонахождение предмета	№ по Описи	Наименование предмета	Местонахождение предмета
115	Шкаф	4-Н (586) пл.166,7 кв.м.	116	Шкаф	4-Н (586) пл.166,7 кв.м.



№ по Описи	Наименование предмета	Местонахождение предмета	№ по Описи	Наименование предмета	Местонахождение предмета
118	Стол	4-Н (532) пл.329,4 кв.м.	121	Шкаф	4-Н(532) пл.329,4 кв.м



№ по Описи	Наименование предмета	Местонахождение предмета	№ по Описи	Наименование предмета	Местонахождение предмета
122	Шкаф	4-Н(532) пл.329,4 кв.м	123	Шкаф	4-Н(532) пл.329,4 кв.м



№ по Описи	Наименование предмета	Местонахождение предмета	№ по Описи	Наименование предмета	Местонахождение предмета
124	Стол	4-Н(532) пл.329,4 кв.м	129	Кресло	4-Н(3)пл.17,0 кв.м



№ по Описи	Наименование предмета	Местонахождение предмета	№ по Описи	Наименование предмета	Местонахождение предмета
130	Стол	4-Н(515) пл.358,9 кв.м	132	Шкаф	4-Н(371) пл. 29,5 кв.м

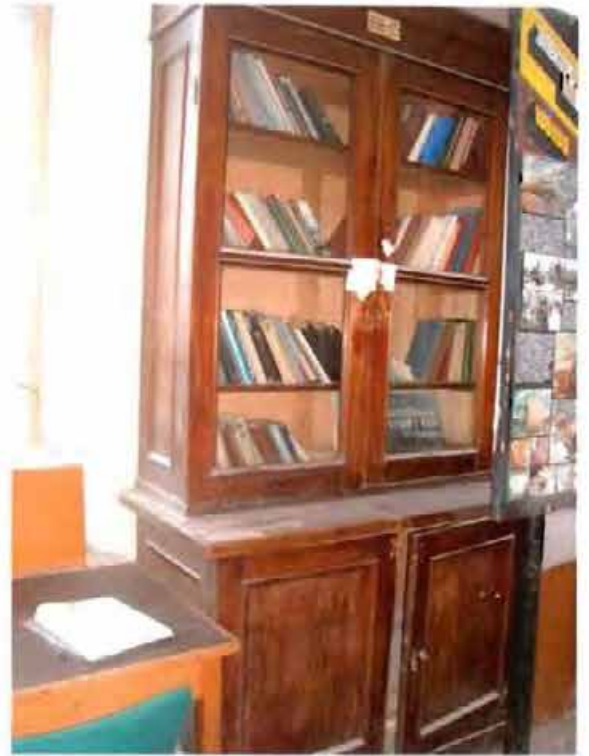

№ по Описи	Наименование предмета	Местонахождение предмета	№ по Описи	Наименование предмета	Местонахождение предмета
133	Стол	4-Н(371) пл. 29,5 кв.м	134, 135	Шкаф	4-Н(536) пл. 389,5 кв.м



№ по Описи	Наименование предмета	Местонахождение предмета	№ по Описи	Наименование предмета	Местонахождение предмета
136	Шкаф	4-Н(536) пл. 389,5 кв.м	139	Стол	4-Н(253) пл.122,5 кв.м.



№ по Описи	Наименование предмета	Местонахождение предмета	№ по Описи	Наименование предмета	Местонахождение предмета
140; 146; 148; 161	Шкаф	4-Н(253) пл.122,5 кв.м.;4-Н, коридор 1 эт.; 4-Н(455) пл.37,9 кв.м; 4-Н (300) пл.354,1 кв.м.	141	Стол	4-Н(253) пл.122,5 кв.м.



№ по Описи	Наименование предмета	Местонахождение предмета	№ по Описи	Наименование предмета	Местонахождение предмета
142	Стол	4-Н (253) пл.122,5 кв.м.	143	Парта	4-Н (253) пл.122,5 кв.м.



№ по Описи	Наименование предмета	Местонахождение предмета	№ по Описи	Наименование предмета	Местонахождение предмета
144	Стол	4-Н (253) пл.122,5 кв.м.	145	Стол	4-Н



№ по Описи	Наименование предмета	Местонахождение предмета	№ по Описи	Наименование предмета	Местонахождение предмета
147	Шкаф	4-Н(456)пл.38,5кв.м	149	Кресло	4-Н(455)пл.37,9кв.м



№ по Описи	Наименование предмета	Местонахождение предмета	№ по Описи	Наименование предмета	Местонахождение предмета
150; 157	Стол	4-Н(455)пл.37,9кв.м; 4-Н(248)пл.66,6кв.м;	151	Полки	4-Н(455)пл.37,9кв.м



№ по Описи	Наименование предмета	Местонахождение предмета	№ по Описи	Наименование предмета	Местонахождение предмета
152	Карниз	4-Н(456)пл.37,9кв.м	153	Стол	4-Н(457)пл.84,2кв.м



№ по Описи	Наименование предмета	Местонахождение предмета	№ по Описи	Наименование предмета	Местонахождение предмета
154	Доска	4-Н(457)пл.84,2кв.м	155	Карниз	4-Н(457)пл.84,2кв.м



№ по Описи	Наименование предмета	Местонахождение предмета	№ по Описи	Наименование предмета	Местонахождение предмета
156	Шкаф	4-Н, лаборатория электротехники	158	Картоньерка	4-Н(248)пл.66,6кв.м



№ по Описи	Наименование предмета	Местонахождение предмета
159	Карниз	4-Н(248)пл.66,6кв.м

Приложение № 5
к охранному обязательству

Фотографическое изображение объекта культурного наследия федерального значения «Главное здание. Здесь в 1917 г. выступал Ленин В.И.», расположенного по адресу: Санкт–Петербург, Политехническая улица, дом 29, литера П, входящего в состав объекта культурного наследия федерального значения «Институт Санкт–Петербургский Политехнический императора Петра Великого» (фотофиксация выполнена 25.03.2021).



1. Общий вид с юго-запада.



2. Западный корпус, вид с юга.



3. Восточный корпус (фрагмент), вид с юга.



4. Центральный ризалит лицевого фасада.



5. Дворовой фасад (фрагмент), вид с севера.



6. Парадная лестница.



7, 8. Металлические боковые «студенческие» лестницы.



9. Рекреационный коридор 1-го этажа.

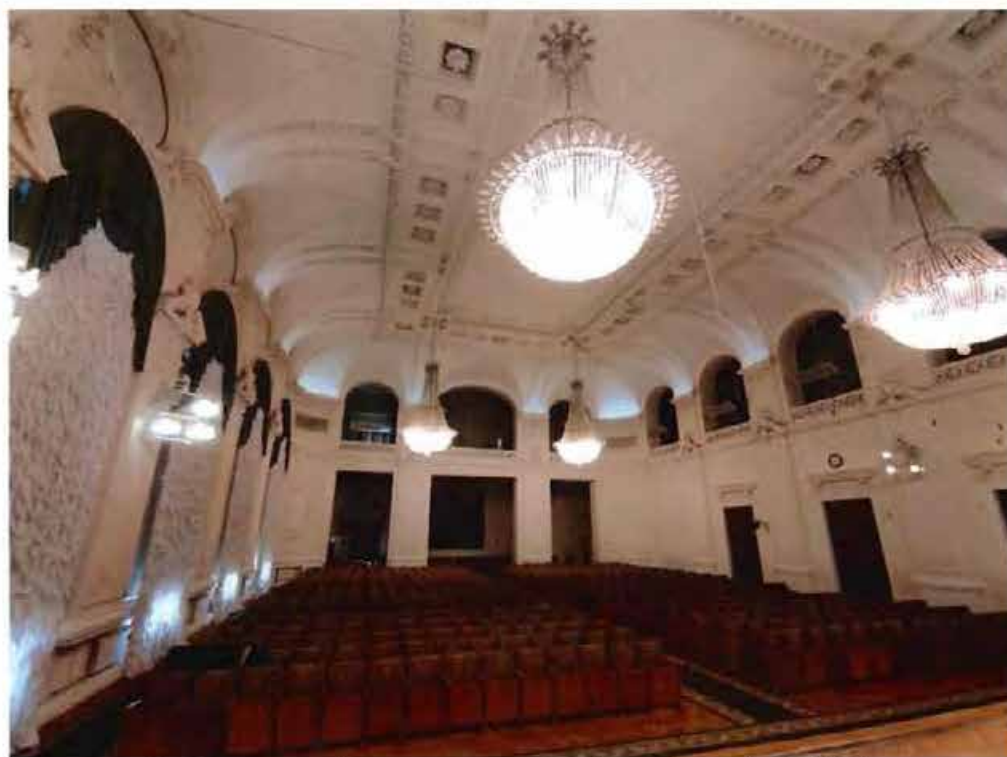

10. Двусветный с хорами актовый зал (пом. 4-Н (405)).



11. Читальный зал библиотеки (пом. 4-Н (470)).



12. Вестибюль.

Приложение № 7 к Акту по результатам государственной историко-культурной экспертизы проектной документации на проведение работ по сохранению объекта культурного наследия федерального значения «Главное здание. Здесь в 1917 г. выступал Ленин В.И.», расположенного по адресу: г. Санкт-Петербург, Политехническая улица, дом 29, литера П, входящего в состав объекта культурного наследия федерального значения «Институт Санкт-Петербургский Политехнический императора Петра Великого» (Политехническая ул., 29, Гидротехников пр., Гжатская ул., Фаворского ул.): «Ремонт, реставрация и приспособление для современного использования аудиторий цокольного этажа объекта культурного наследия федерального значения «Главное здание. Здесь в 1917 г. выступал Ленин В.И.», расположенного по адресу: г. Санкт-Петербург, Политехническая улица, д. 29, лит. П», шифр: 34/21-Д-С1, разработанной ООО «М.Г. Прайват Реконстракшн», ЗАО «СПБ-ПРОЕКТ» в 2021 г.

Материалы фотофиксации от 18 мая 2021 года

Фотофиксация объекта культурного наследия федерального значения «Главное здание. Здесь в 1917 г. выступал Ленин В.И.», расположенного по адресу: г. Санкт-Петербург, Политехническая улица, дом 29, литера П. Дата фотофиксации: 18.05.2021 г.

Аннотация

1. Институт Санкт-Петербургский Политехнический императора Петра Великого. Главное здание.
2. Институт Санкт-Петербургский Политехнический императора Петра Великого. Главное здание.
3. Институт Санкт-Петербургский Политехнический императора Петра Великого. Главное здание.
4. Институт Санкт-Петербургский Политехнический императора Петра Великого. Главное здание.
5. Институт Санкт-Петербургский Политехнический императора Петра Великого. Главное здание. Вид на цокольный этаж.
6. Институт Санкт-Петербургский Политехнический императора Петра Великого. Главное здание.
7. Институт Санкт-Петербургский Политехнический императора Петра Великого. Главное здание.
8. Институт Санкт-Петербургский Политехнический императора Петра Великого. Главное здание.
9. Институт Санкт-Петербургский Политехнический императора Петра Великого. Главное здание. Входная группа.
10. Фрагмент интерьера. Лестница к цокольному этажу.
11. Фрагмент интерьера. Вход на цокольный этаж.
12. Фрагмент интерьера. Вход на цокольный этаж.
13. Фрагмент интерьера цокольного этажа. Коридор.
14. Фрагмент интерьера цокольного этажа. Дверь.
15. Фрагмент интерьера цокольного этажа. Дверь.
16. Фрагмент интерьера помещения
17. Фрагмент интерьера помещения
18. Фрагмент интерьера помещения
19. Фрагмент интерьера помещения
20. Фрагмент интерьера помещения
21. Фрагмент интерьера помещения
22. Фрагмент интерьера помещения
23. Фрагмент интерьера помещения
24. Фрагмент интерьера помещения
25. Фрагмент интерьера помещения
26. Фрагмент интерьера помещения
27. Фрагмент интерьера помещения
28. Фрагмент интерьера помещения
29. Фрагмент интерьера помещения
30. Фрагмент интерьера помещения

31. Фрагмент интерьера помещения
32. Фрагмент интерьера помещения
33. Фрагмент интерьера помещения
34. Фрагмент интерьера помещения
35. Фрагмент интерьера помещения
36. Фрагмент интерьера помещения
37. Фрагмент интерьера помещения
38. Фрагмент интерьера помещения
39. Фрагмент интерьера помещения
40. Фрагмент интерьера помещения
41. Фрагмент интерьера помещения
42. Фрагмент интерьера помещения
43. Фрагмент интерьера помещения
44. Фрагмент интерьера цокольного этажа. Коридор.
45. Фрагмент интерьера цокольного этажа. Коридор.
46. Фрагмент интерьера цокольного этажа. Коридор.
47. Фрагмент интерьера цокольного этажа. Дверной проем.
48. Фрагмент интерьера цокольного этажа. Дверной проем.
49. Фрагмент интерьера цокольного этажа. Историческое окно.
50. Фрагмент интерьера цокольного этажа. Вход в столовую.
51. Фрагмент интерьера цокольного этажа. Вход в столовую.
52. Фрагмент интерьера цокольного этажа. Вход в столовую.
53. Фрагмент интерьера цокольного этажа. Вход в столовую.
54. Фрагмент интерьера цокольного этажа. Столовая.
55. Фрагмент интерьера цокольного этажа. Столовая.
56. Фрагмент интерьера цокольного этажа. Столовая.
57. Фрагмент интерьера цокольного этажа. Столовая.
58. Фрагмент интерьера цокольного этажа. Столовая.
59. Фрагмент интерьера цокольного этажа. Столовая.
60. Фрагмент интерьера цокольного этажа. Коридор.
61. Фрагмент интерьера цокольного этажа. Коридор.
62. Фрагмент интерьера цокольного этажа. Коридор.
63. Фрагмент интерьера цокольного этажа. Коридор.
64. Фрагмент интерьера цокольного этажа. Коридор.
65. Фрагмент интерьера цокольного этажа. Коридор.
66. Фрагмент интерьера цокольного этажа. Историческая дверь.
67. Фрагмент интерьера цокольного этажа. Историческая дверь.
68. Фрагмент интерьера цокольного этажа. Историческая дверь.
69. Фрагмент интерьера цокольного этажа. Коридор.
70. Фрагмент интерьера цокольного этажа. Коридор.
71. Фрагмент интерьера цокольного этажа. Коридор.
72. Фрагмент интерьера цокольного этажа. Коридор.

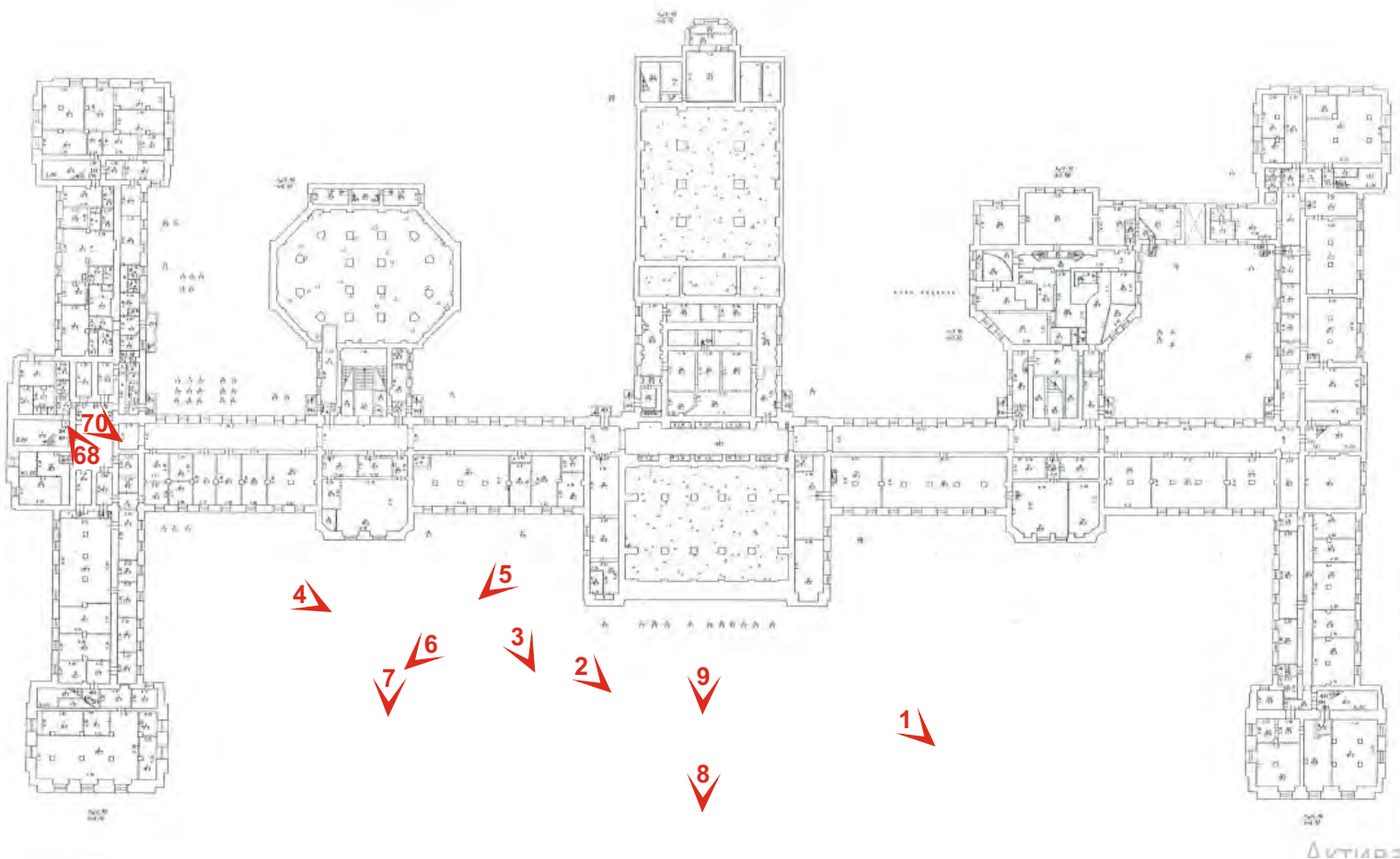



1. Институт Санкт-Петербургский Политехнический императора Петра Великого. Главное здание.



2. Институт Санкт-Петербургский Политехнический императора Петра Великого. Главное здание.



3. Институт Санкт-Петербургский Политехнический императора Петра Великого. Главное здание.

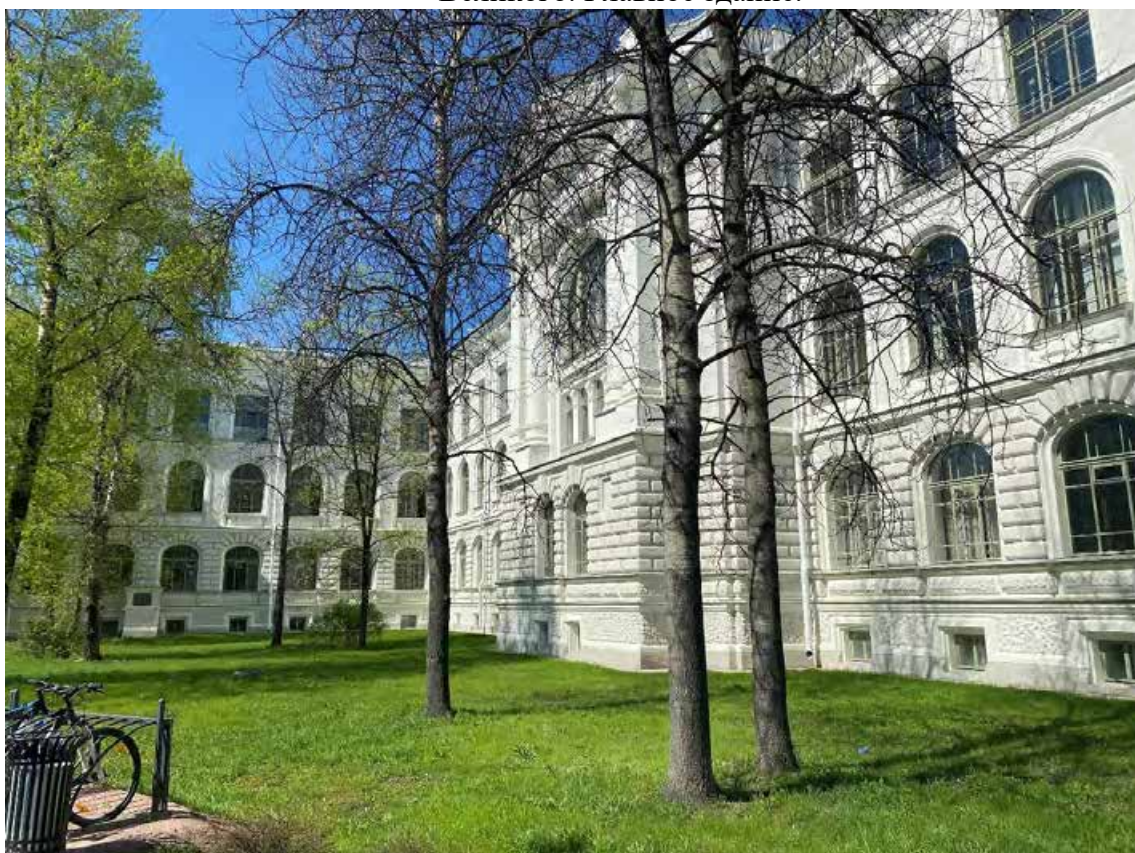

4. Институт Санкт-Петербургский Политехнический императора Петра Великого. Главное здание.



5. Институт Санкт-Петербургский Политехнический императора Петра Великого. Главное здание. Вид на цокольный этаж.



6. Институт Санкт-Петербургский Политехнический императора Петра Великого. Главное здание.



7. Институт Санкт-Петербургский Политехнический императора Петра Великого. Главное здание.



8. Институт Санкт-Петербургский Политехнический императора Петра Великого. Главное здание.



9. Институт Санкт-Петербургский Политехнический императора Петра Великого. Главное здание. Входная группа.



10. Фрагмент интерьера. Лестница к цокольному этажу.



11. Фрагмент интерьера. Вход на цокольный этаж.



12. Фрагмент интерьера. Вход на цокольный этаж.



13. Фрагмент интерьера цокольного этажа. Коридор.



14. Фрагмент интерьера цокольного этажа. Дверь.



15. Фрагмент интерьера цокольного этажа. Дверь.



16. Фрагмент интерьера помещения



17. Фрагмент интерьера помещения



18. Фрагмент интерьера помещения



19. Фрагмент интерьера помещения



20. Фрагмент интерьера помещения



21. Фрагмент интерьера помещения



22. Фрагмент интерьера помещения



23. Фрагмент интерьера помещения



24. Фрагмент интерьера помещения



25. Фрагмент интерьера помещения



26. Фрагмент интерьера помещения



27. Фрагмент интерьера помещения



28. Фрагмент интерьера помещения



29. Фрагмент интерьера помещения



30. Фрагмент интерьера помещения



31. Фрагмент интерьера помещения



32. Фрагмент интерьера помещения



33. Фрагмент интерьера помещения



34. Фрагмент интерьера помещения



35. Фрагмент интерьера помещения



36. Фрагмент интерьера помещения



37. Фрагмент интерьера помещения



38. Фрагмент интерьера помещения



39. Фрагмент интерьера помещения



40. Фрагмент интерьера помещения



41. Фрагмент интерьера помещения



42. Фрагмент интерьера помещения



43. Фрагмент интерьера цокольного этажа. Коридор.



44. Фрагмент интерьера цокольного этажа. Коридор.



45. Фрагмент интерьера цокольного этажа. Коридор.



46. Фрагмент интерьера цокольного этажа. Дверной проем.



47. Фрагмент интерьера цокольного этажа. Дверной проем.



48. Фрагмент интерьера цокольного этажа. Историческое окно.



49. Фрагмент интерьера цокольного этажа. Вход в столовую.



50. Фрагмент интерьера цокольного этажа. Вход в столовую.



51. Фрагмент интерьера цокольного этажа. Вход в столовую.



52. Фрагмент интерьера цокольного этажа. Вход в столовую.



53. Фрагмент интерьера цокольного этажа. Столовая.



54. Фрагмент интерьера цокольного этажа. Столовая.



55. Фрагмент интерьера цокольного этажа. Столовая.



56. Фрагмент интерьера цокольного этажа. Столовая.



57. Фрагмент интерьера цокольного этажа. Столовая.



58. Фрагмент интерьера цокольного этажа. Столовая.



59. Фрагмент интерьера цокольного этажа. Коридор.



60. Фрагмент интерьера цокольного этажа. Коридор.



61. Фрагмент интерьера цокольного этажа. Коридор.



62. Фрагмент интерьера цокольного этажа. Коридор.



63. Фрагмент интерьера цокольного этажа. Коридор.



64. Фрагмент интерьера цокольного этажа. Коридор.



65. Фрагмент интерьера цокольного этажа. Историческая дверь.



66. Фрагмент интерьера цокольного этажа. Историческая дверь.



67. Фрагмент интерьера цокольного этажа. Историческая дверь.



68. Фрагмент интерьера цокольного этажа. Коридор.

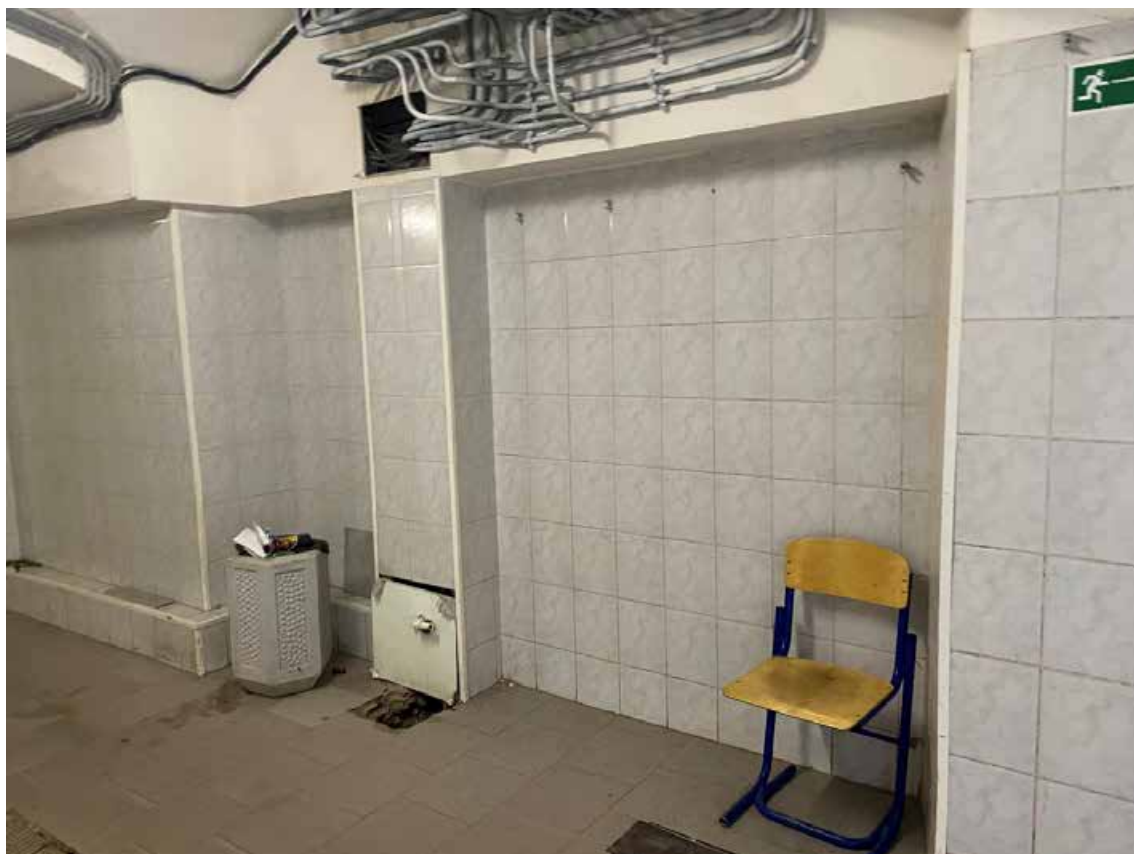

69. Фрагмент интерьера цокольного этажа. Коридор.



70. Фрагмент интерьера цокольного этажа. Коридор.



71. Фрагмент интерьера цокольного этажа. Коридор.

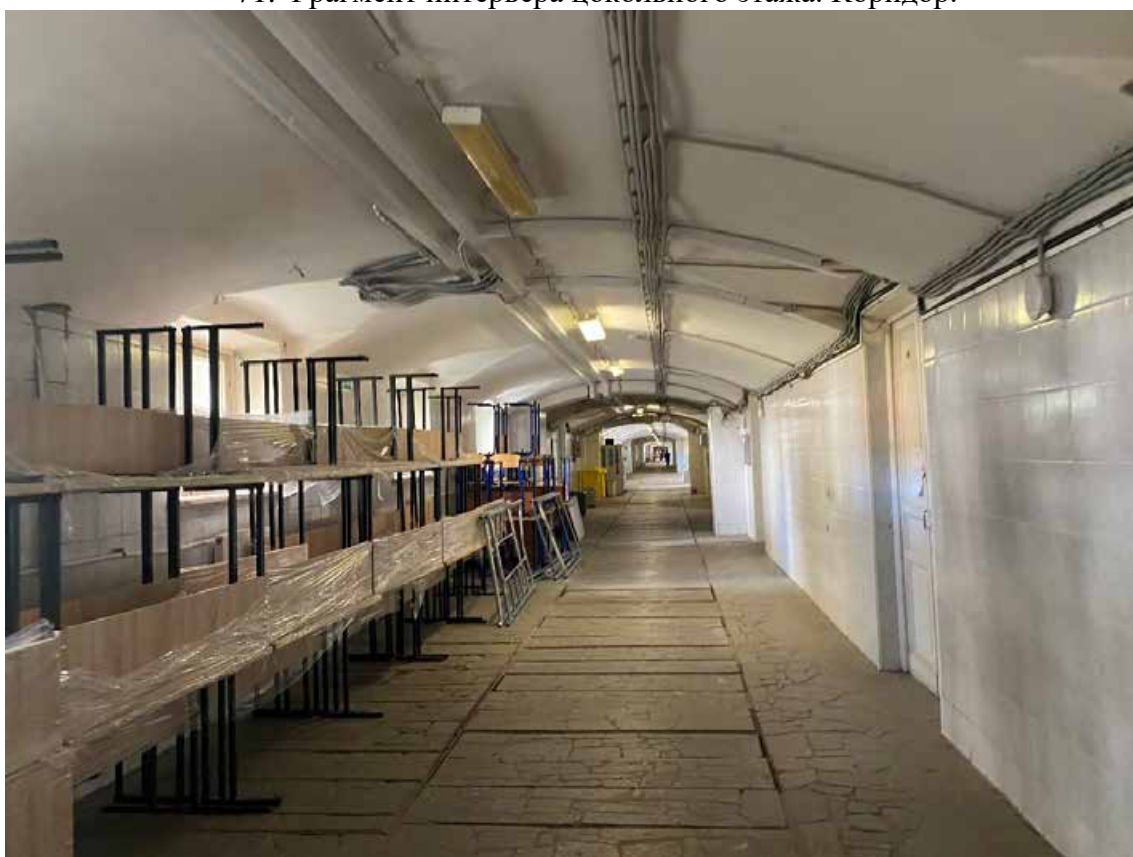

72. Фрагмент интерьера цокольного этажа. Коридор.

Приложение № 9 к Акту по результатам государственной историко-культурной экспертизы проектной документации на проведение работ по сохранению объекта культурного наследия федерального значения «Главное здание. Здесь в 1917 г. выступал Ленин В.И.», расположенного по адресу: г. Санкт-Петербург, Политехническая улица, дом 29, литера П, входящего в состав объекта культурного наследия федерального значения «Институт Санкт-Петербургский Политехнический императора Петра Великого» (Политехническая ул., 29, Гидротехников пр., Гжатская ул., Фаворского ул.): «Ремонт, реставрация и приспособление для современного использования аудиторий цокольного этажа объекта культурного наследия федерального значения «Главное здание. Здесь в 1917 г. выступал Ленин В.И.», расположенного по адресу: г. Санкт-Петербург, Политехническая улица, д. 29, лит. П», шифр: 34/21-Д-С1, разработанной ООО «М.Г. Прайват Реконстракшн», ЗАО «СПБ-ПРОЕКТ» в 2021 г.

Документы кадастрового учета: копия кадастрового паспорта, включая поэтажные планы

**филиал федерального государственного бюджетного учреждения «Федеральная кадастровая палата
Федеральной службы государственной регистрации, кадастра и картографии» по Санкт-Петербургу**

(полное наименование органа кадастрового учета)

КП.1

КАДАСТРОВЫЙ ПАСПОРТ

помещения

(выписка из государственного кадастра недвижимости)

Лист №	1	Всего листов:	31
--------	---	---------------	----

"14" декабря 2015 г. № 78/201/15-324757	
Кадастровый номер:	78:10:0005207:1318
Номер кадастрового квартала:	78:10:0005207
Предыдущие номера:	78:10:5207:6:65:3
Дата внесения номера в государственный кадастр недвижимости:	14.09.2012

Описание помещения:

1	Кадастровый номер здания (сооружения), в котором расположено помещение:	78:10:0005207:1058
2	Этаж (этажи), на котором (которых) расположено помещение:	Цокольный этаж, Этаж № 1, Этаж № 2, Этаж № 3
3	Площадь помещения:	31759.7
4	Адрес (описание местоположения):	г. Санкт-Петербург, Политехническая улица, дом 29, литера П, помещение 1- Н,2- Н,4- Н,5- Н,6- Н,7- Н,8- Н,9- Н,10- Н,11- Н,12- Н,13- Н,14-Н,15-Н,16-Н,17-Н,18-Н,19-Н,20-Н,1ЛК,3ЛК,5ЛК,6ЛК
5	Назначение:	Нежилое (жилое, нежилое)
6	Вид жилого помещения:	— (комната, квартира)
7	Кадастровый номер квартиры, в которой расположена комната:	—
8	Кадастровая стоимость (руб.):	835056204.12
9	Сведения о правах: Оперативное управление, № 78-78-01/0158/2010-396 от 17.04.2010, Государственное образовательное учреждение высшего профессионального образования "Санкт-Петербургский государственный политехнический университет"; Собственность, № 78-78-37/034/2012-036 от 16.02.2012, Российская Федерация	
10	Особые отметки: Наружные границы строения не изменились. Наружные границы помещения не изменились. Используется 4-Н (ч.п.400)	
11	Сведения о включении в реестр объектов культурного наследия: —	
12	Сведения о кадастровых инженерах: —	
13	Дополнительные сведения:	
	13.1	Кадастровые номера объектов недвижимости, образованных с объектом недвижимости —
	13.2	Кадастровые номера объектов недвижимости, образованных из объекта недвижимости —
13.3	Кадастровые номера объектов, подлежащих снятию с кадастрового учета —	
14	Характер сведений государственного кадастра недвижимости (статус записи о помещении): Сведения об объекте недвижимости имеют статус ранее учтенные	

инженер II категории (полное наименование должности)	М.П. (подпись)	М. А. Хван (инициалы, фамилия)
---	----------------	-----------------------------------



**КАДАСТРОВЫЙ ПАСПОРТ
помещения**
(выписка из государственного кадастра недвижимости)

Лист №	2	Всего листов:	31
"14" декабря 2015 г. № 78/201/15-324757			
Кадастровый номер:	78:10:0005207:1318		

План расположения помещения на этаже Цокольный этаж:

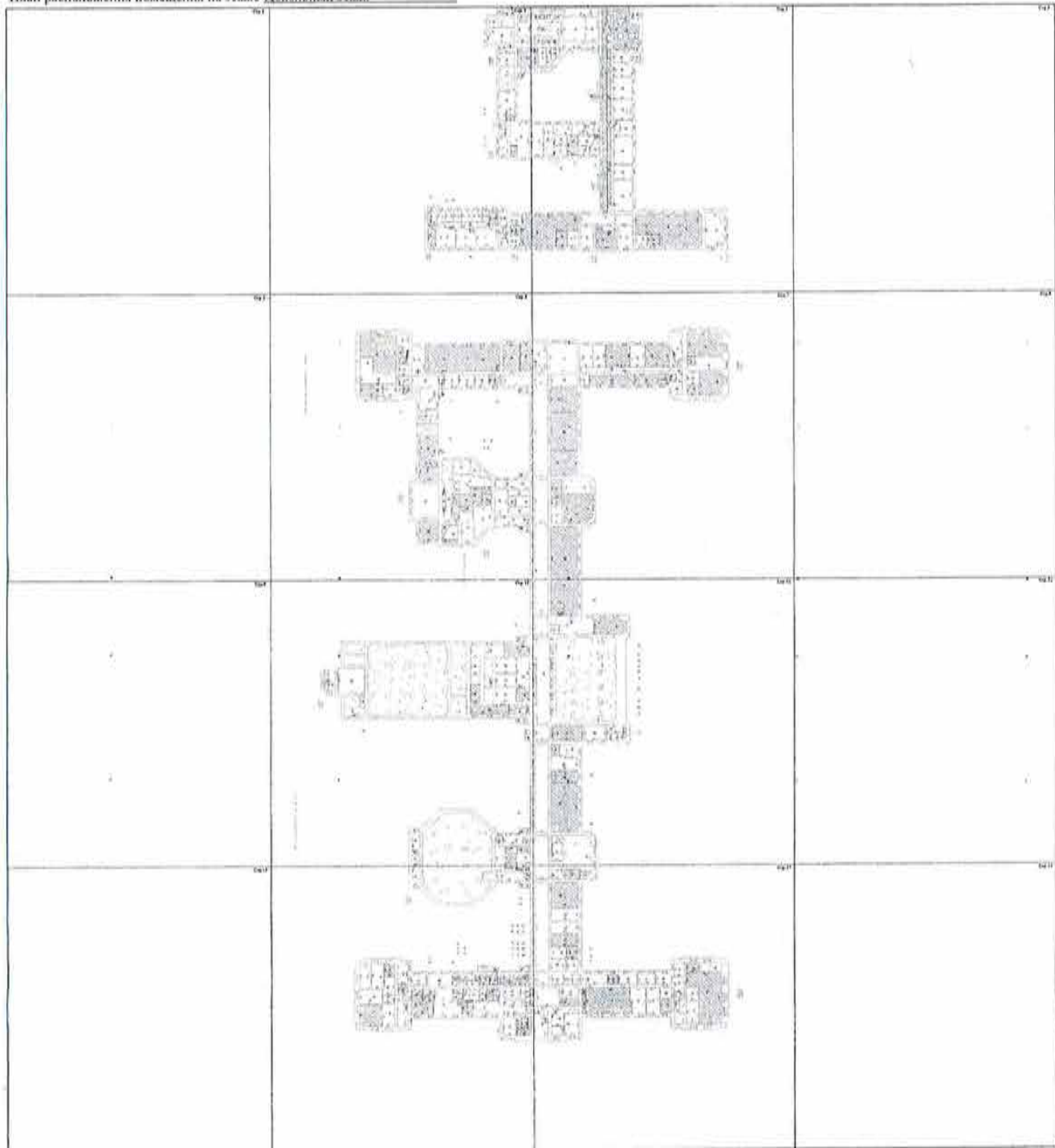

Масштаб 1: _____

инженер II категории (полное наименование должности)	М.П. (подпись)	М. А. Хван (инициалы, фамилия)
---	-------------------	-----------------------------------



КАДАСТРОВЫЙ ПАСПОРТ
помещения
(выписка из государственного кадастра недвижимости)

Лист №	3	Всего листов:	31
"14" декабря 2015 г. № 78/201/15-324757			
Кадастровый номер:	78:10:0005207:1318		

План расположения помещения на этаже Цокольный этаж:

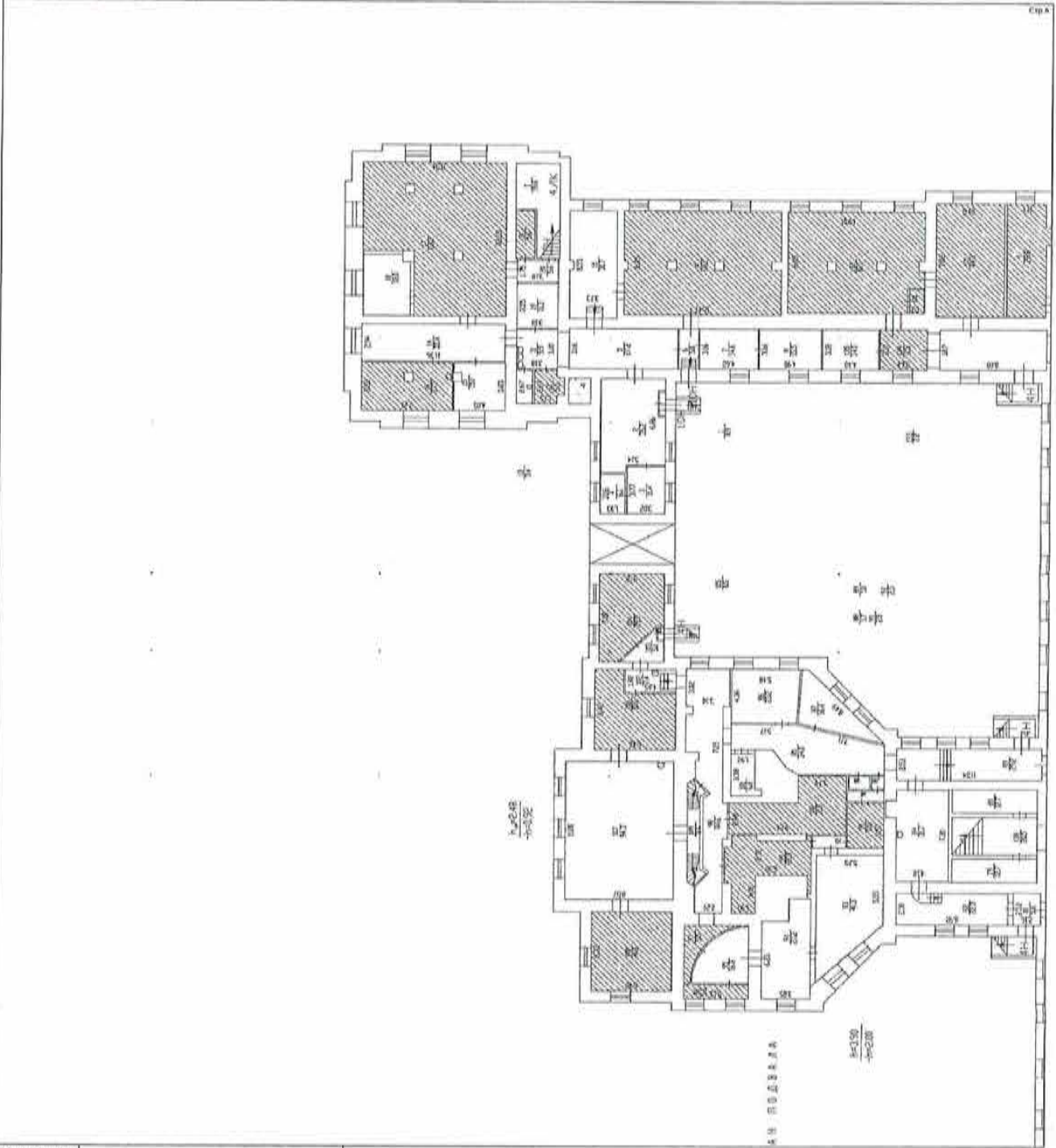

Масштаб 1:

инженер II категории (полное наименование должности)	М.П.	М. А. Хван (инициалы, фамилия)
---	------	-----------------------------------



КАДАСТРОВЫЙ ПАСПОРТ
помещения
(выписка из государственного кадастра недвижимости)

Лист №	4	Всего листов:	31
--------	---	---------------	----

"14" декабря 2015 г. № 78/201/15-324757	
Кадастровый номер:	78:10:0005207:1318

План расположения помещения на этаже Цокольный этаж:

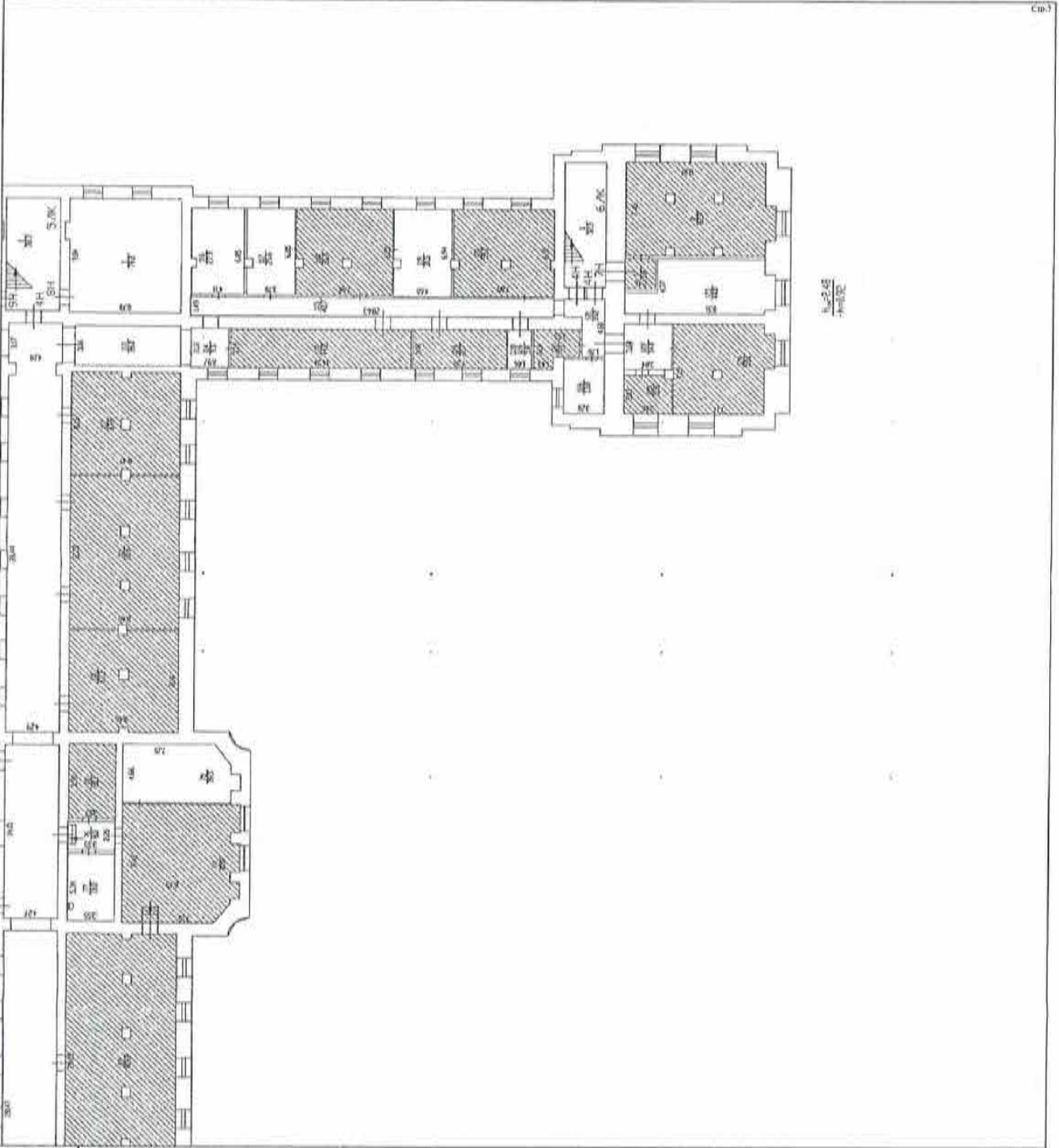

Масштаб 1:

инженер II категории (полное наименование должности)	(подпись)	М. А. Хван (инициалы, фамилия)
---	-----------	-----------------------------------



КАДАСТРОВЫЙ ПАСПОРТ
помещения
(выписка из государственного кадастра недвижимости)

Лист №	5	Всего листов:	31
"14" декабря 2015 г. № 78/201/15-324757			
Кадастровый номер:	78:10-0005207:1318		

План расположения помещения на этаже Цокольный этаж:

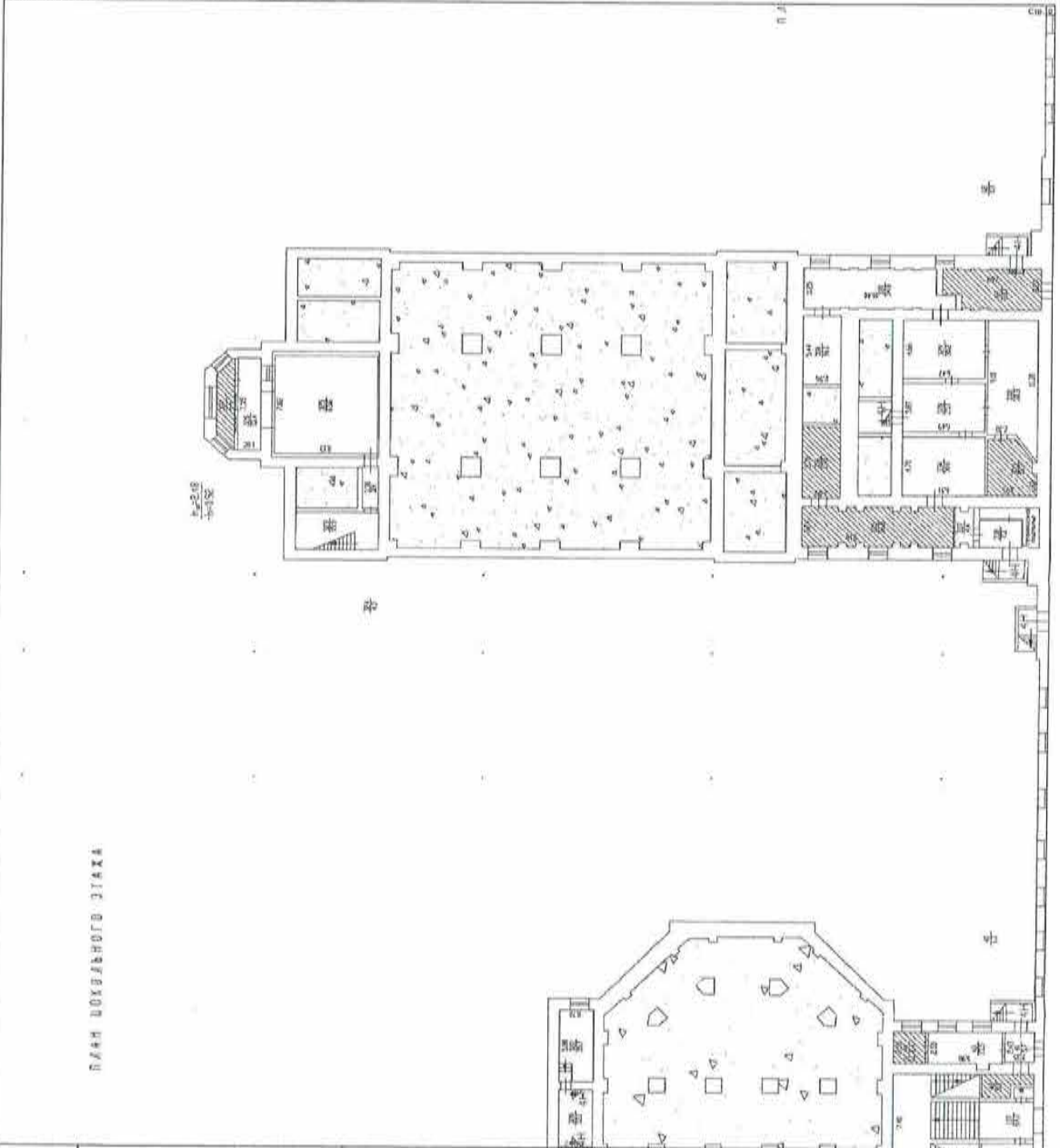

ПЛАН ЦОКОЛЬНОГО ЭТАЖА

Масштаб 1:

инженер II категории (полное наименование должности)	(подпись)	М. А. Хван (инициалы, фамилия)
---	-----------	-----------------------------------



КАДАСТРОВЫЙ ПАСПОРТ
помещения
(выписка из государственного кадастра недвижимости)

Лист №	6	Всего листов:	31
"14" декабря 2015 г. № 78/201/15-324757			
Кадастровый номер:		78:10:0005207:1318	

План расположения помещения на этаже Цокольный этаж:

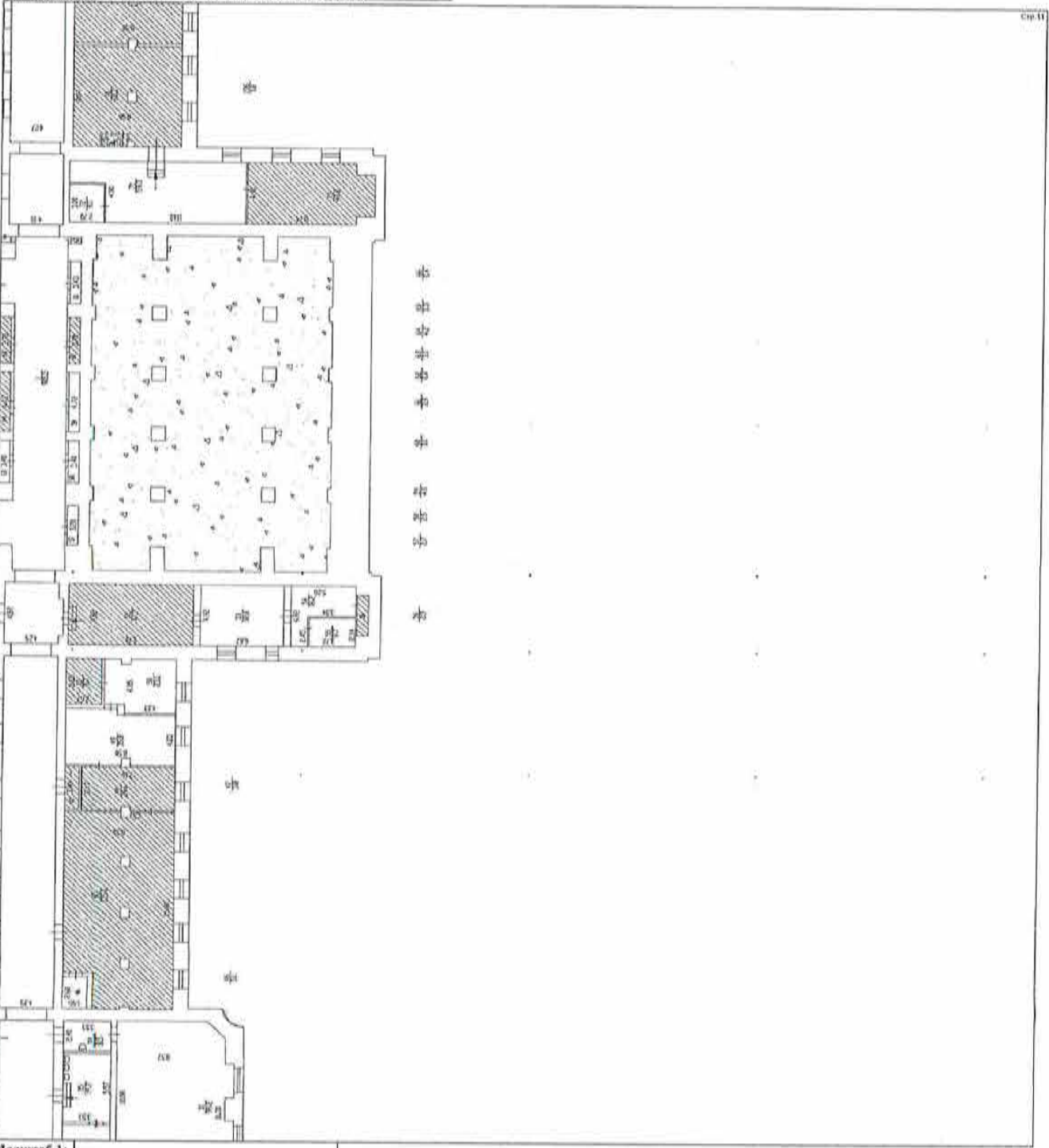

Масштаб 1:

инженер II категории (полное наименование должности)	М. А. Хван (инициалы, фамилия)
---	-----------------------------------



КАДАСТРОВЫЙ ПАСПОРТ
помещения
(выписка из государственного кадастра недвижимости)

Лист №	7	Всего листов:	31
"14" декабря 2015 г. № 78/201/15-324757			
Кадастровый номер:		78:10:0005207:1318	

План расположения помещения на этаже Цокольный этаж:

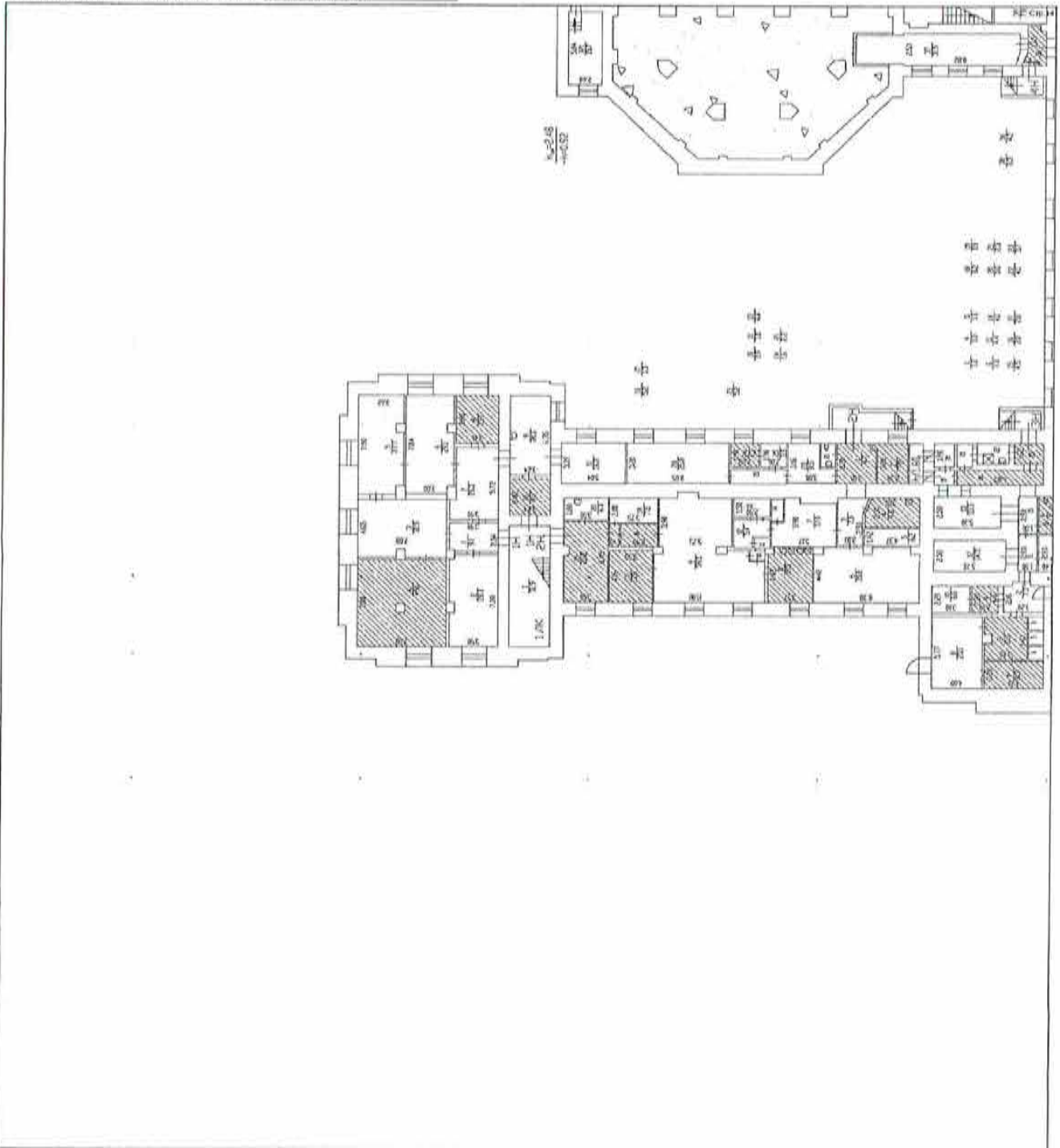

Масштаб 1:

инженер II категории (полное наименование должности)	М.П. (подпись)	М. А. Хван (инициалы, фамилия)
---	-------------------	-----------------------------------



КАДАСТРОВЫЙ ПАСПОРТ
помещения
(выписка из государственного кадастра недвижимости)

КП.2

Лист №	8	Всего листов:	31
--------	---	---------------	----

"14" декабря 2015 г. № 78/201/15-324757
Кадастровый номер: 78:10:0005207:1318

План расположения помещения на этаже Цокольный этаж:

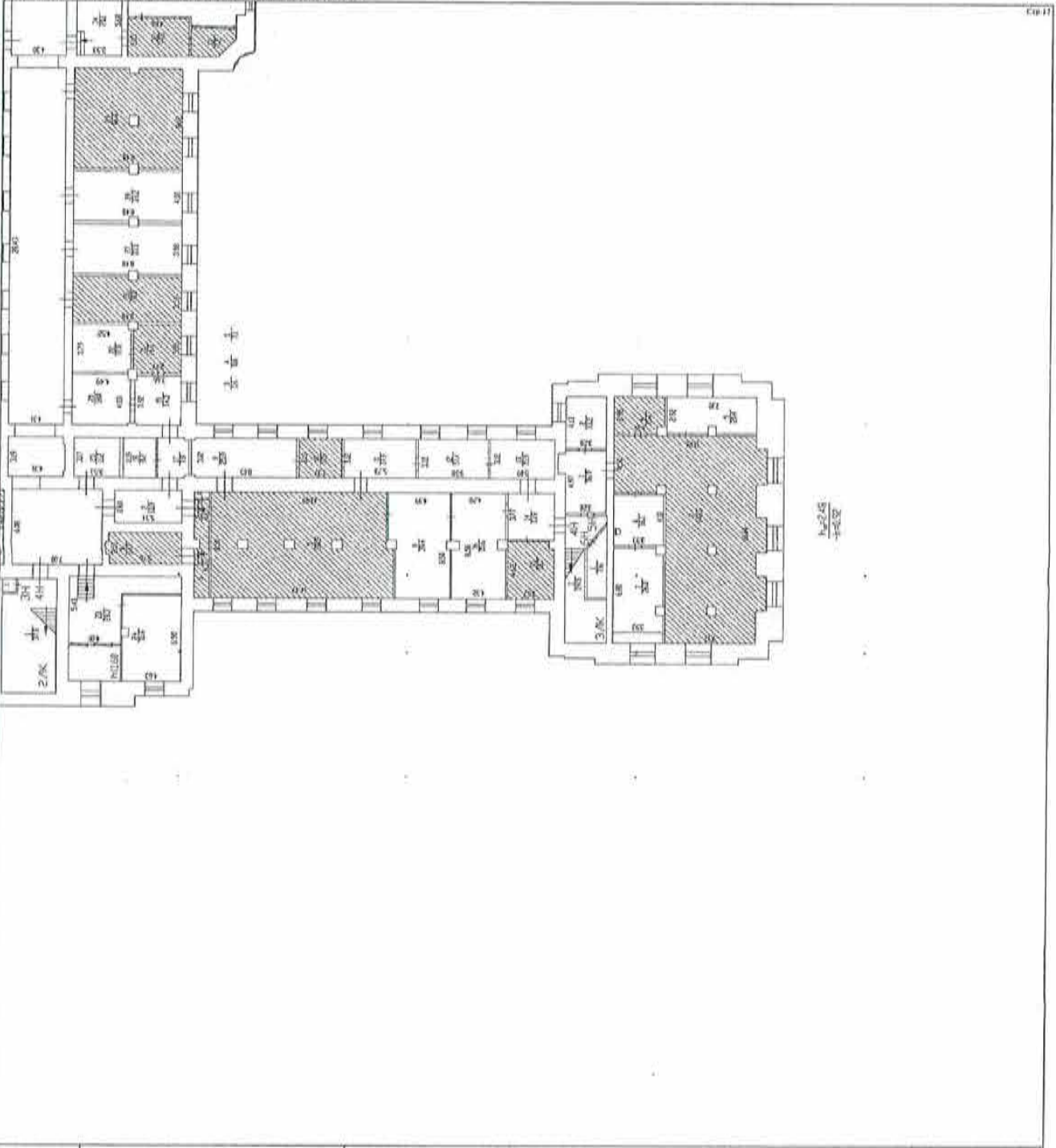

Масштаб 1:

инженер II категории (полное наименование должности)	М.А. Хван (подпись)	М. А. Хван (инициалы, фамилия)
---	------------------------	-----------------------------------



КАДАСТРОВЫЙ ПАСПОРТ
помещения
(выписка из государственного кадастра недвижимости)

Лист №	9	Всего листов:	31
"14" декабря 2015 г. № 78/201/15-324757			
Кадастровый номер: 78:10:0005207:1318			

План расположения помещения на этаже **Этаж № 3:**

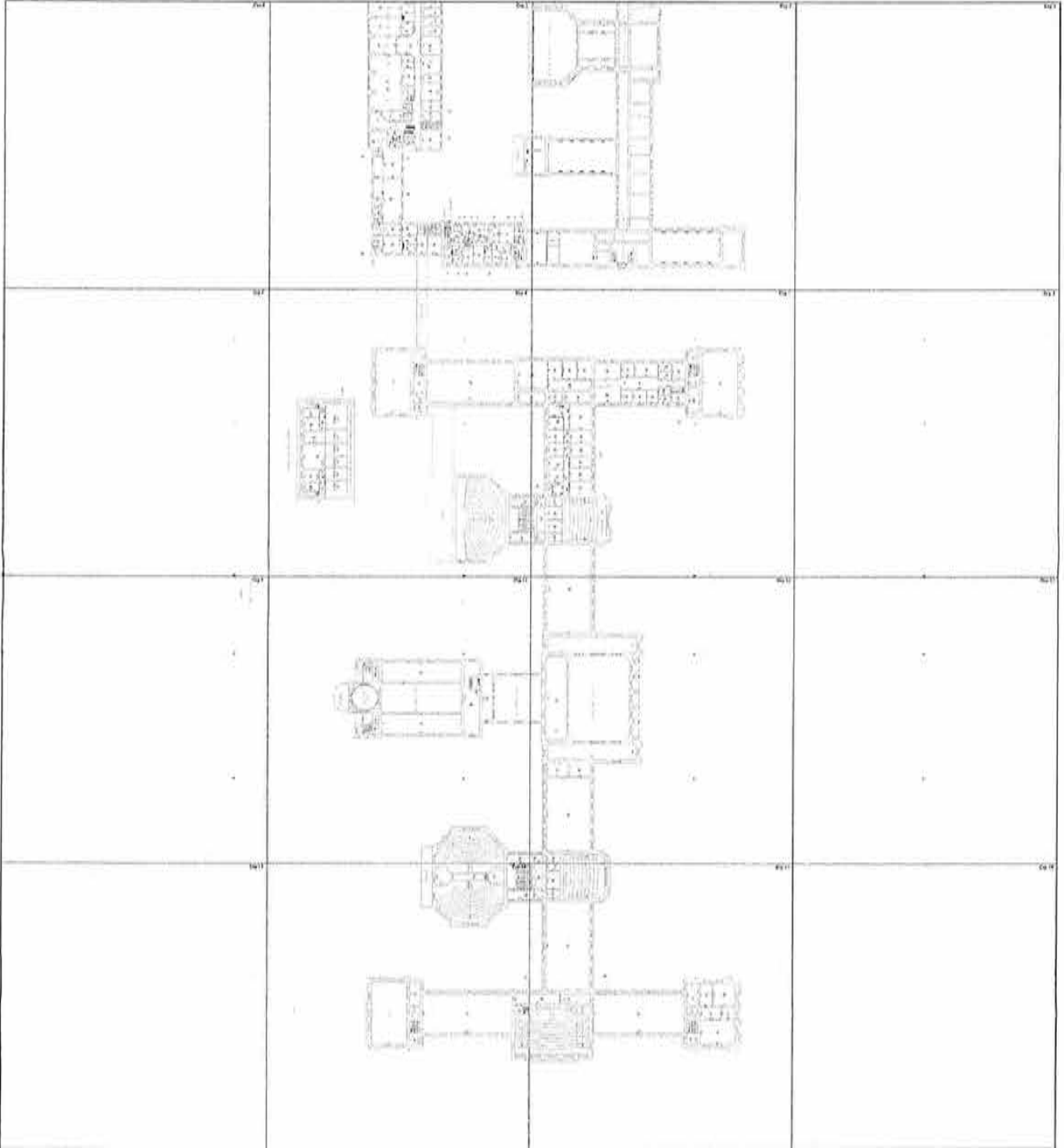

Масштаб 1: _____

инженер II категории (полное наименование должности)	М.П. (подпись)	М. А. Хван (инициалы, фамилия)
--	--------------------------	--



КАДАСТРОВЫЙ ПАСПОРТ
ПОМЕЩЕНИЯ
(выписка из государственного кадастра недвижимости)

Лист №	10	Всего листов:	31
"14" декабря 2015 г. № 78/201/15-324757			
Кадастровый номер:	78:10:0005207:1318		

План расположения помещения на этаже Этаж № 3:

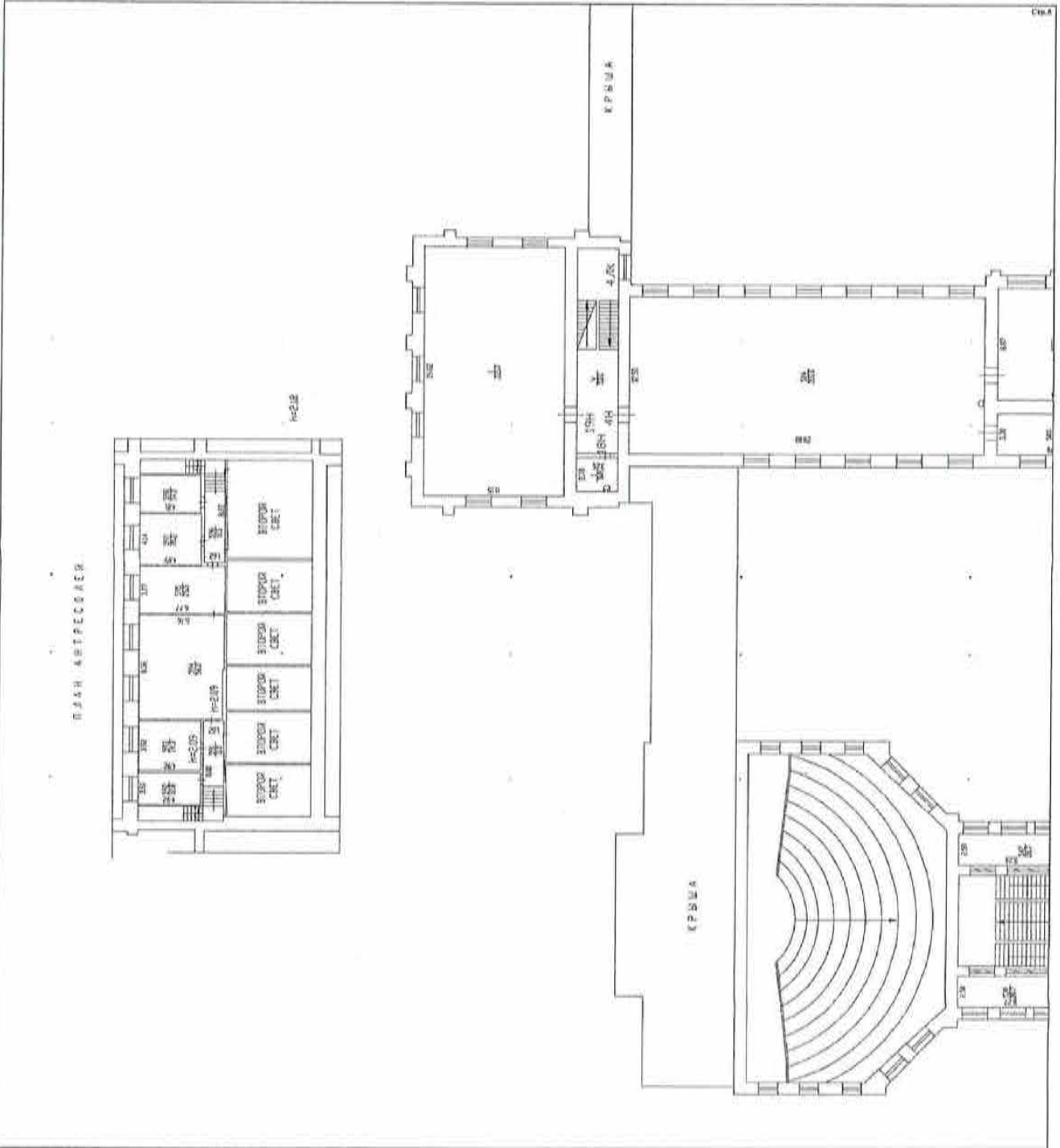

Масштаб 1:

инженер II категории (полное наименование должности)	М.П. (подпись)	М. А. Хван (инициалы, фамилия)
---	-------------------	-----------------------------------



КАДАСТРОВЫЙ ПАСПОРТ
помещения
(выписка из государственного кадастра недвижимости)

Лист №	11	Всего листов:	31
"14" декабря 2015 г. № 78/201/15-324757			
Кадастровый номер: 78:10:0005207:1318			

План расположения помещения на этаже **Этаж № 3:**

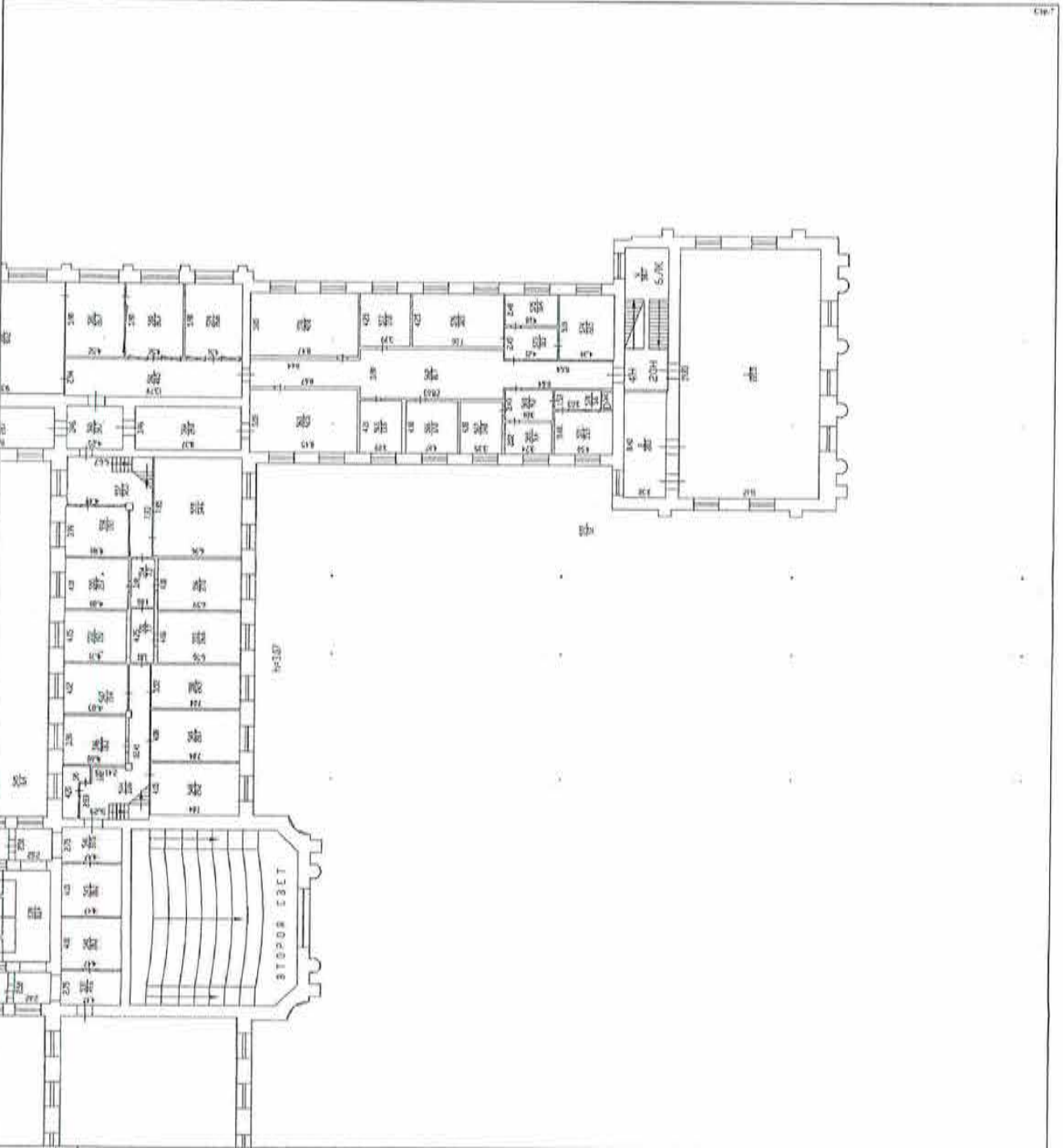

Масштаб 1:

инженер II категории (полное наименование должности)	(подпись)	М. А. Хван (инициалы, фамилия)
---	-----------	-----------------------------------



КАДАСТРОВЫЙ ПАСПОРТ
помещения
(выписка из государственного кадастра недвижимости)

Лист №	12	Всего листов:	31
"14" декабря 2015 г. № 78/201/15-324757			
Кадастровый номер:	78:10:0005207:1318		

План расположения помещения на этаже Этаж № 3:

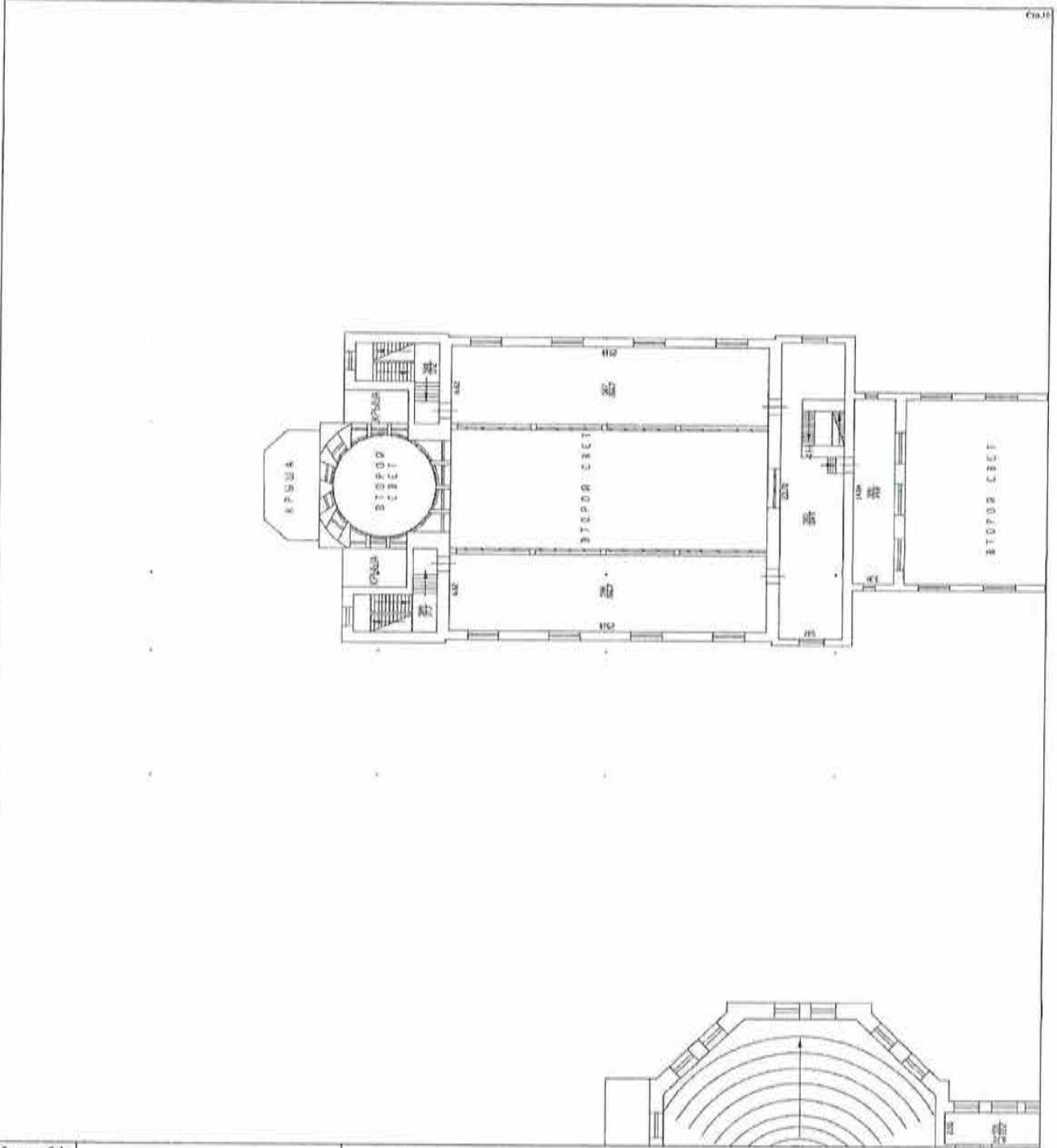

Масштаб 1:

инженер II категории (полное наименование должности)	М.П.	М. А. Хван (инициалы, фамилия)
---	------	-----------------------------------



КАДАСТРОВЫЙ ПАСПОРТ
помещения
(выписка из государственного кадастра недвижимости)

Лист №	13	Всего листов:	31
№ 14 ^о декабря 2015 г. № 78/201/15-324757			
Кадастровый номер: 78:10:0005207:1318			

План расположения помещения на этаже Этаж № 3:

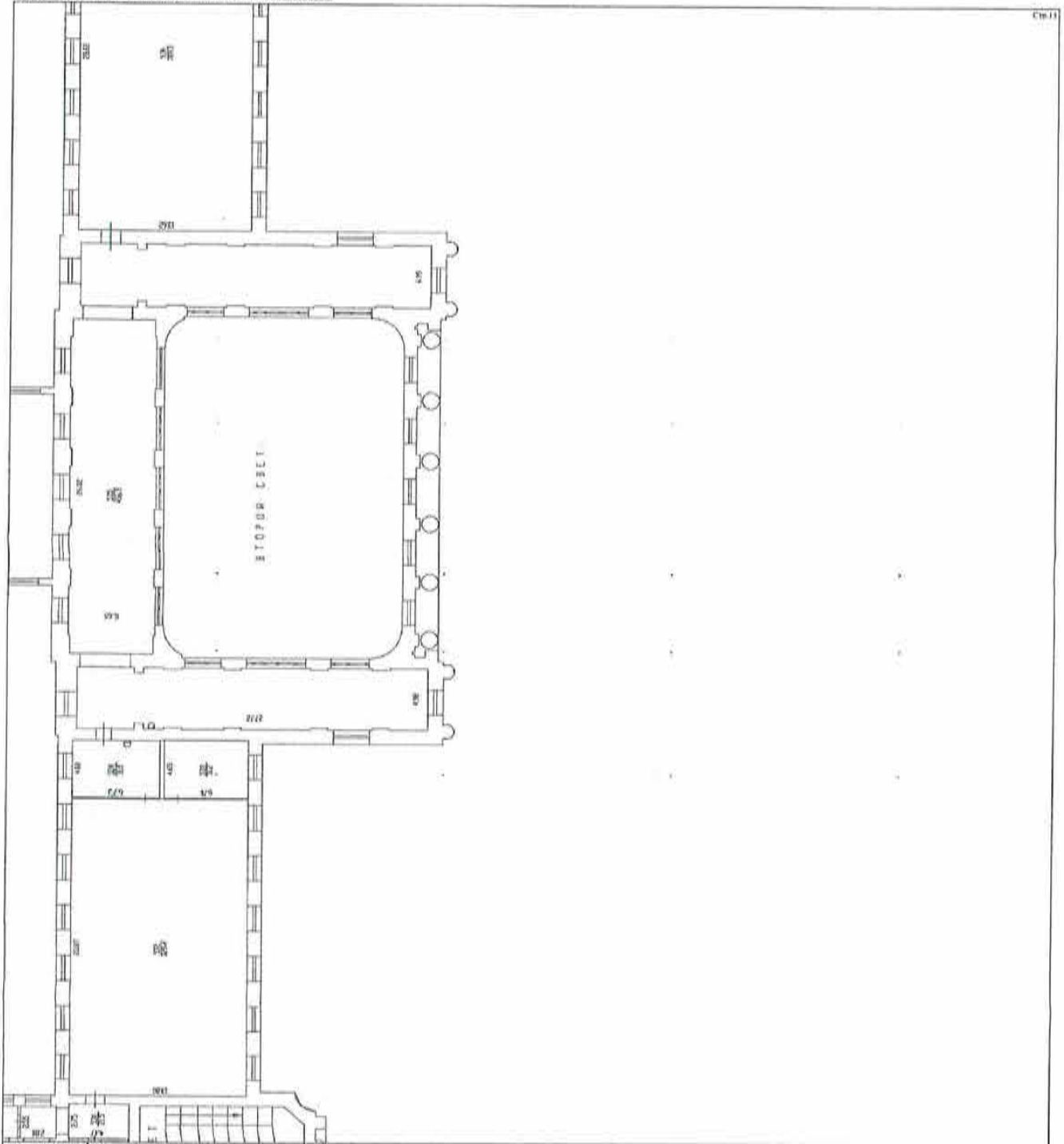

Масштаб 1:

инженер II категории (полное наименование должности)	(подпись)	М. А. Хван (инициалы, фамилия)
---	-----------	-----------------------------------



КАДАСТРОВЫЙ ПАСПОРТ
помещения
(выписка из государственного кадастра недвижимости)

Лист №	14	Всего листов:	31
"14" декабря 2015 г. № 78/201/15-324757			
Кадастровый номер:		78:10:0005207:1318	

План расположения помещения на этаже Этаж № 3:

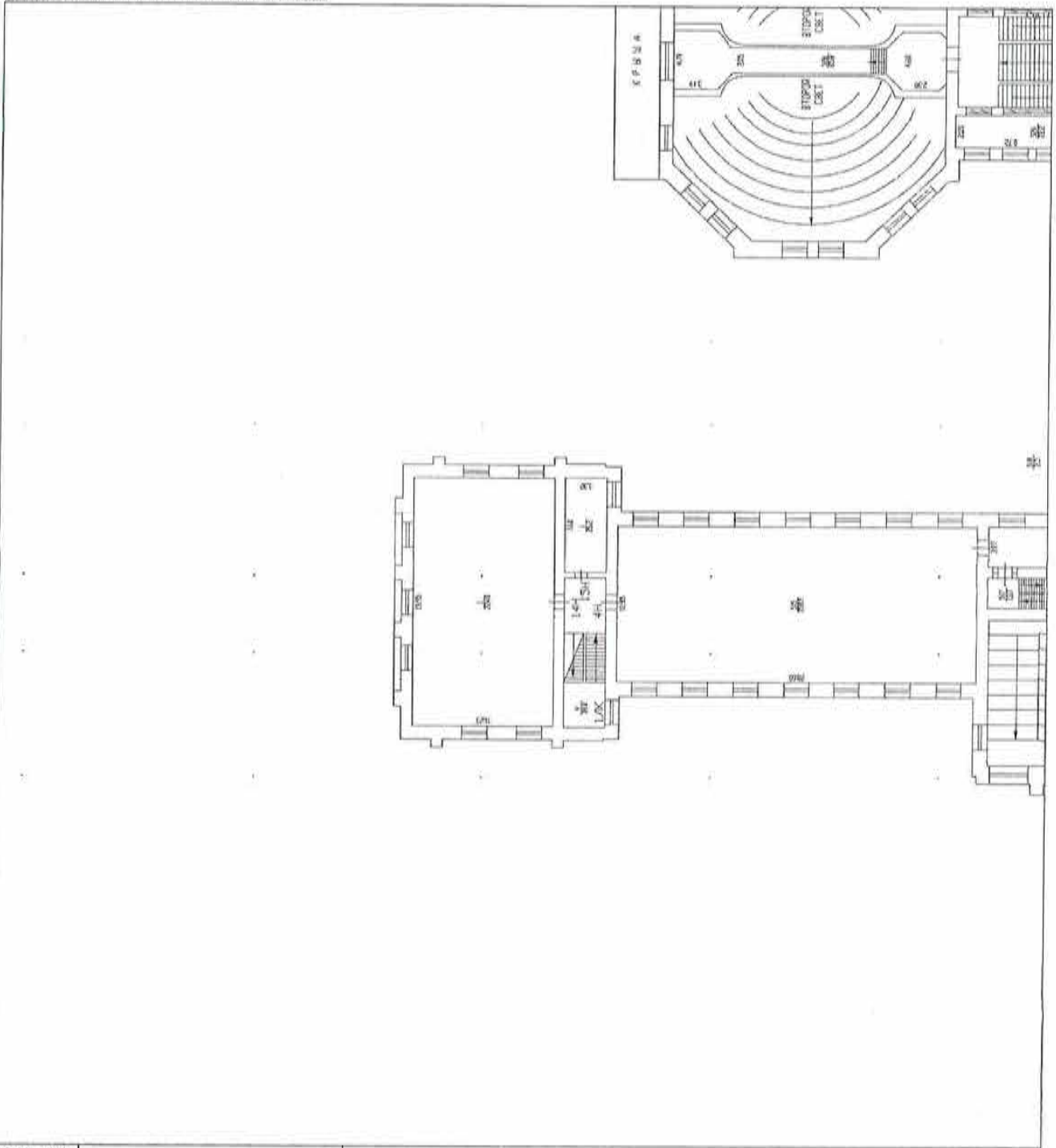

Масштаб 1: _____

инженер II категории (полное наименование должности)	М. А. Хван (инициалы, фамилия)
---	-----------------------------------



КАДАСТРОВЫЙ ПАСПОРТ
ПОМЕЩЕНИЯ
(выписка из государственного кадастра недвижимости)

Лист №	15	Всего листов:	31
"14" декабря 2015 г. № 78/201/15-324757			
Кадастровый номер: 78:10:0005207:1318			

План расположения помещения на этаже **Этаж № 3:**

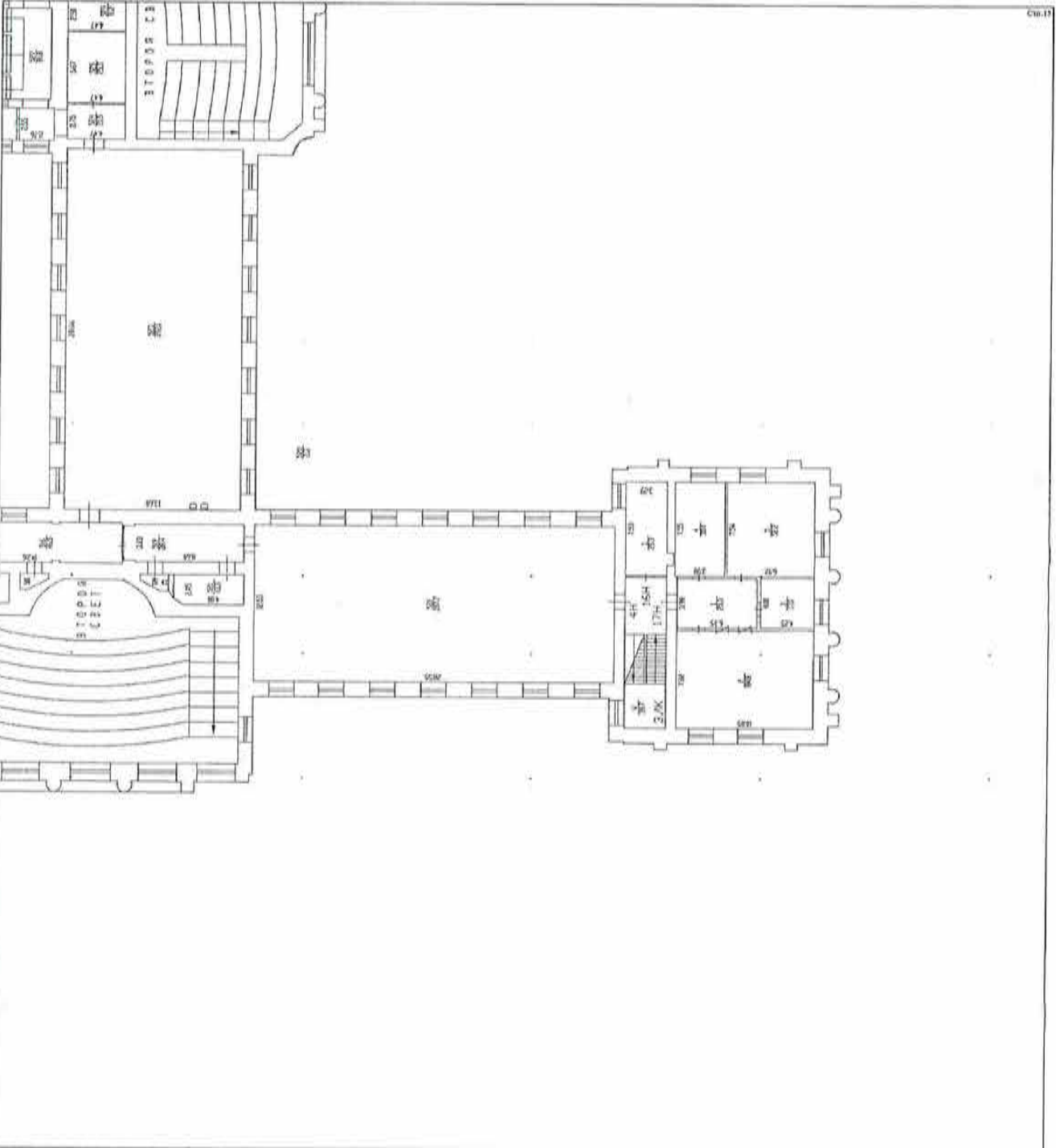

Масштаб 1:

инженер II категории (полное наименование должности)	М. А. Хаан (инициалы, фамилия)
---	-----------------------------------



КАДАСТРОВЫЙ ПАСПОРТ
помещения
(выписка из государственного кадастра недвижимости)

Лист №	16	Всего листов:	31
"14" декабря 2015 г. № 78/201/15-324757			
Кадастровый номер:		78:10:0005207:1318	

План расположения помещения на этаже Этаж № 2:

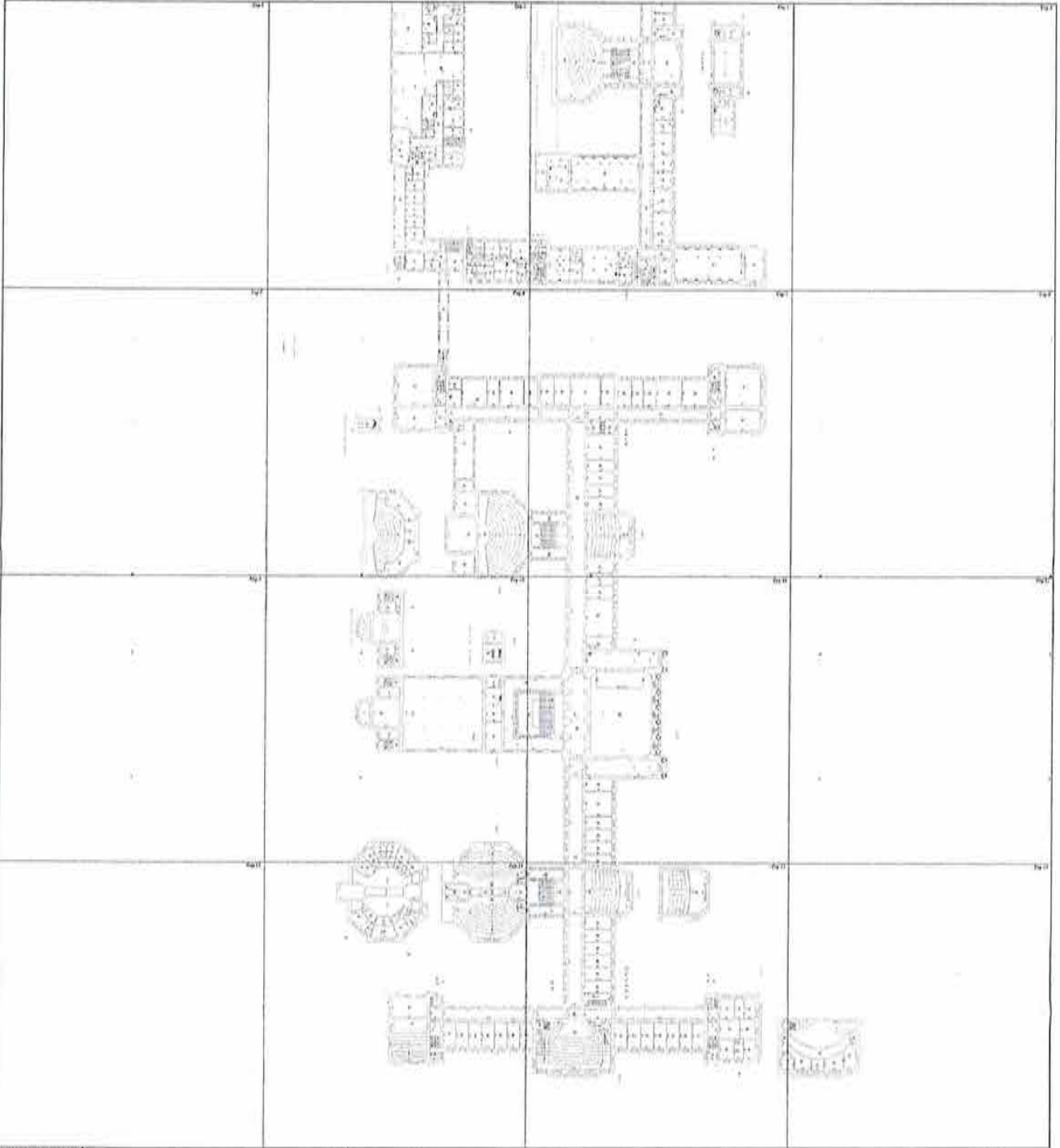

Масштаб 1:

инженер II категории (полное наименование должности)	М. А. Хван (инициалы, фамилия)
---	-----------------------------------



КАДАСТРОВЫЙ ПАСПОРТ
ПОМЕЩЕНИЯ
(выписка из государственного кадастра недвижимости)

Лист №	17	Всего листов:	31
--------	----	---------------	----

"14" декабря 2015 г. № 78/201/15-324757	
Кадастровый номер:	78:10:0005207:1318

План расположения помещения на этаже Этаж № 2:

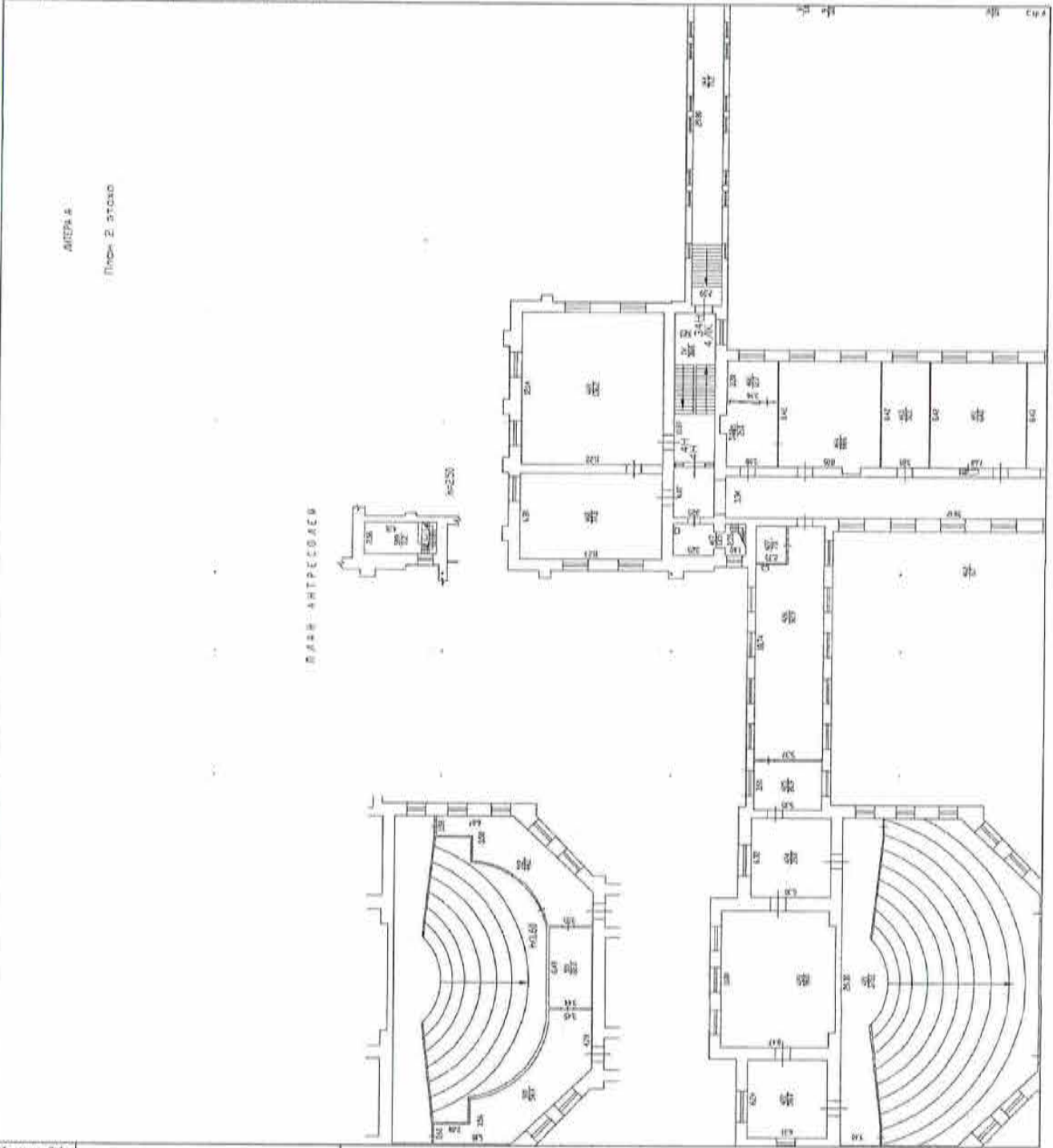

Масштаб 1:

инженер II категории (полное наименование должности)	М.П. (подпись)	М. А. Хвип (инициалы, фамилия)
---	-------------------	-----------------------------------



КАДАСТРОВЫЙ ПАСПОРТ
помещения
(выписка из государственного кадастра недвижимости)

Лист №	18	Всего листов:	31
--------	----	---------------	----

"14" декабря 2015 г. № 78/201/15-324757	
Кадастровый номер:	78:10:0005207:1318

План расположения помещения на этаже **Этаж № 2:**

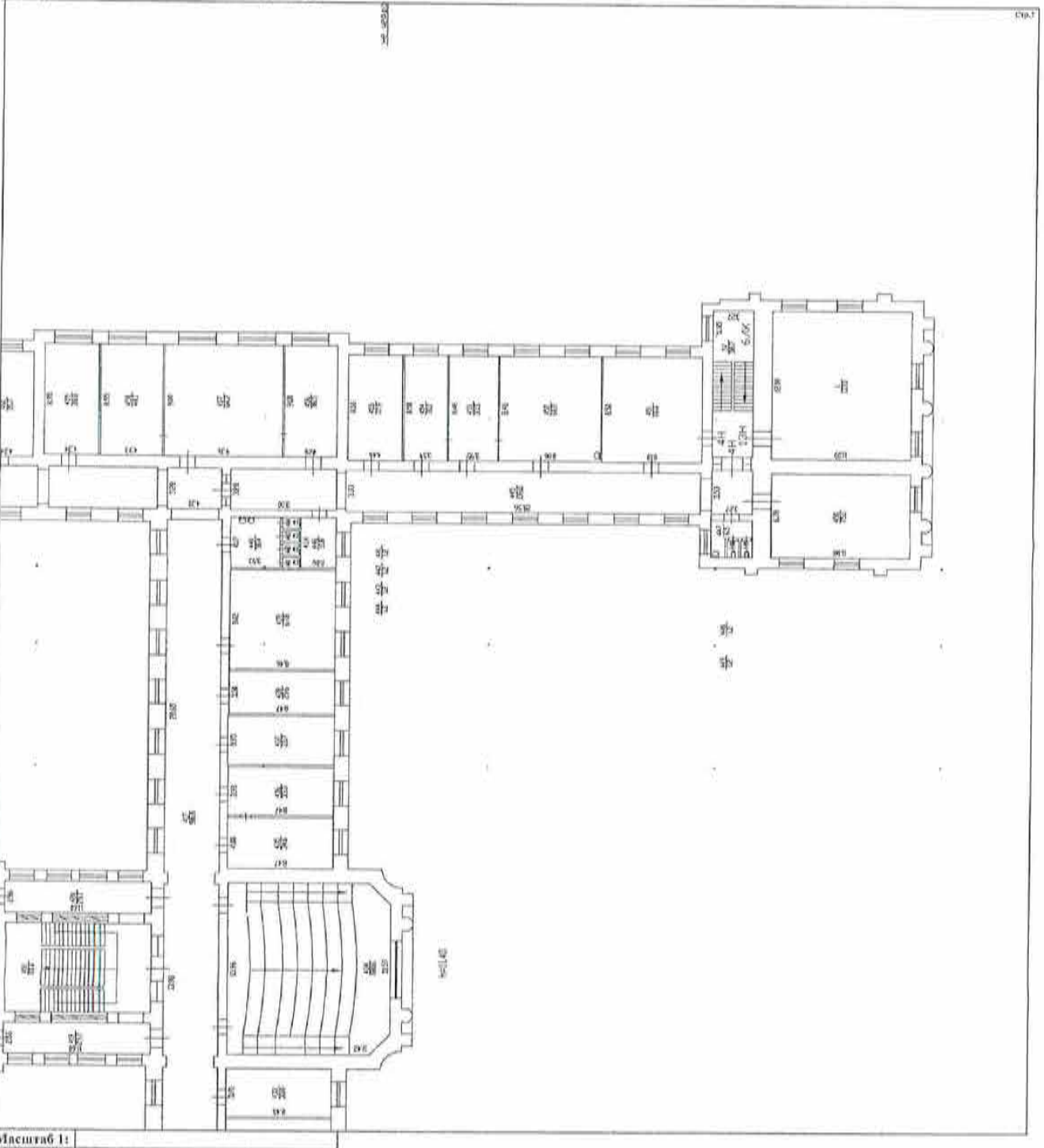

Масштаб 1:

инженер II категории (полное наименование должности)	М. А. Хван (инициалы, фамилия)
---	-----------------------------------



КАДАСТРОВЫЙ ПАСПОРТ
 помещения
 (выписка из государственного кадастра недвижимости)

Лист №	19	Всего листов:	31
--------	----	---------------	----

"14" декабря 2015 г. № 78/201/15-324757	
Кадастровый номер:	78.10.0005207.1318

План расположения помещения на этаже Этаж № 2:

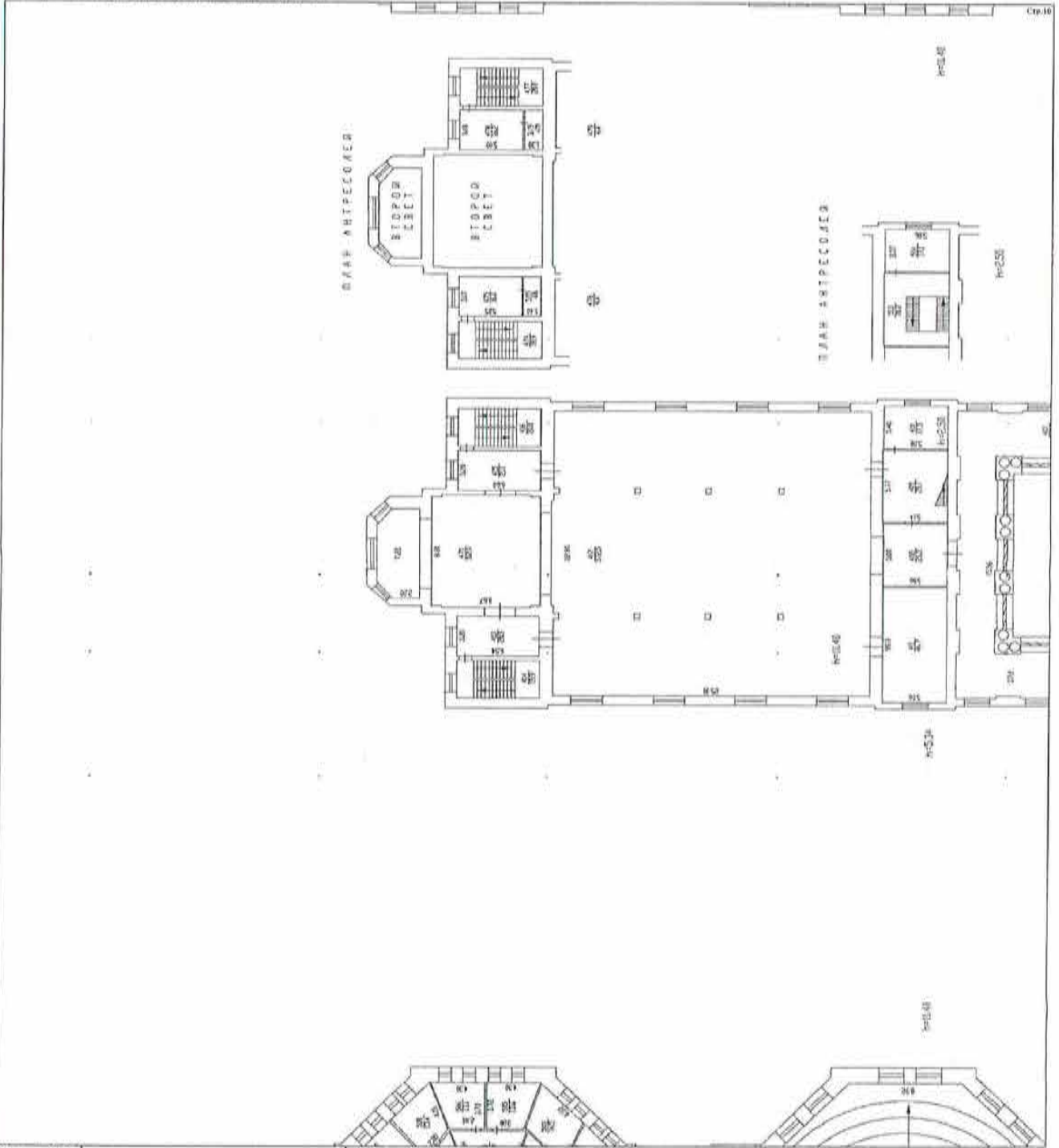

Масштаб 1:

инженер II категории (полное наименование должности)	М. А. Хван (инициалы, фамилия)
---	-----------------------------------



КАДАСТРОВЫЙ ПАСПОРТ
помещения
(выписка из государственного кадастра недвижимости)

Лист №	20	Всего листов:	31
--------	----	---------------	----

"14" декабря 2015 г. № 78/201/15-324757	
Кадастровый номер:	78:10:0005207:1318

План расположения помещения на этаже Этаж № 2:

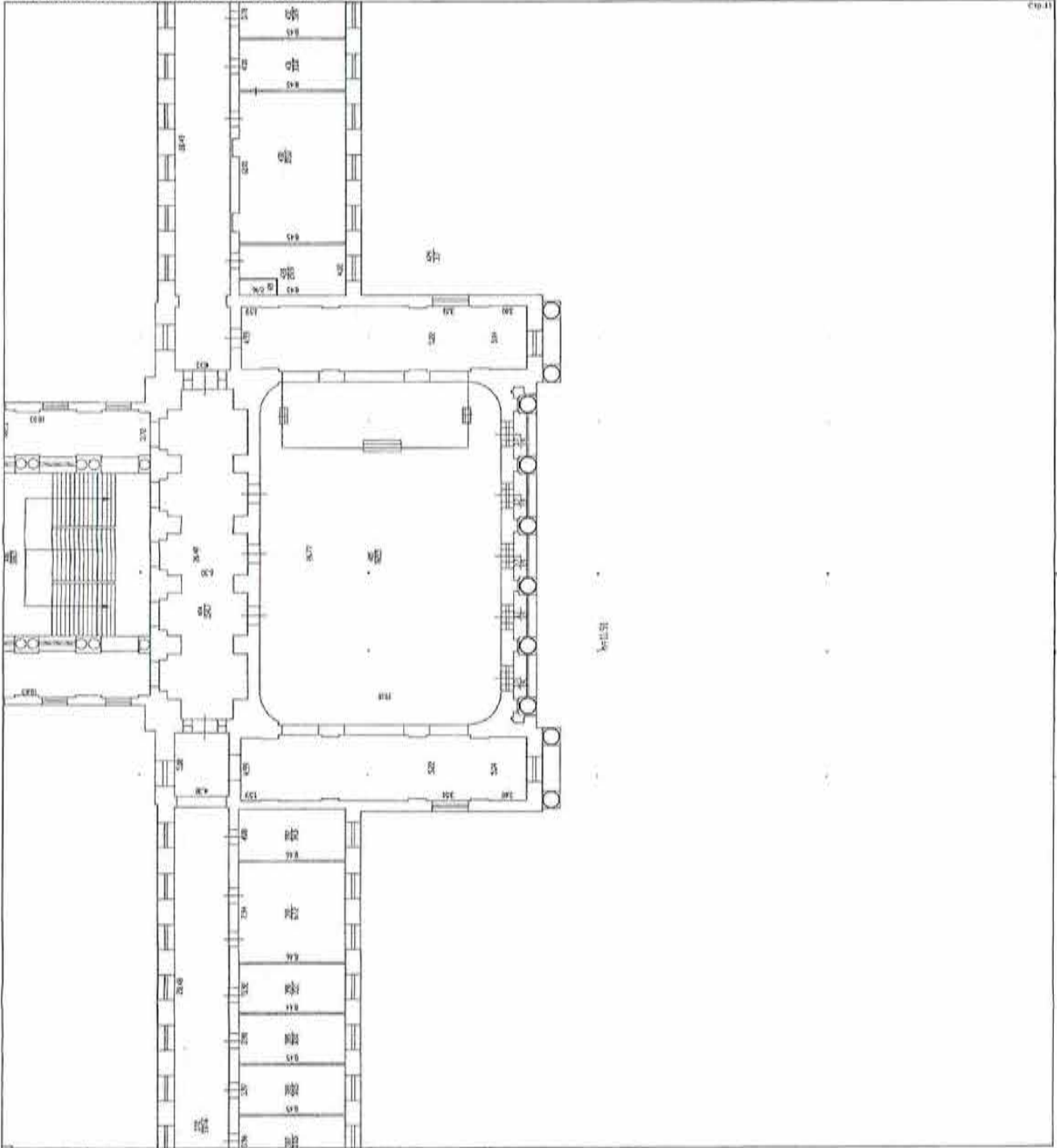

инженер II категории (полное наименование должности)	М. А. Хван (инициалы, фамилия)
---	-----------------------------------



КАДАСТРОВЫЙ ПАСПОРТ
помещения
 (выписка из государственного кадастра недвижимости)

Лист №	21	Всего листов:	31
"14" декабря 2015 г. № 78/201/15-324757			
Кадастровый номер:	78:10:0005207:1318		

План расположения помещения на этаже Этаж № 2:

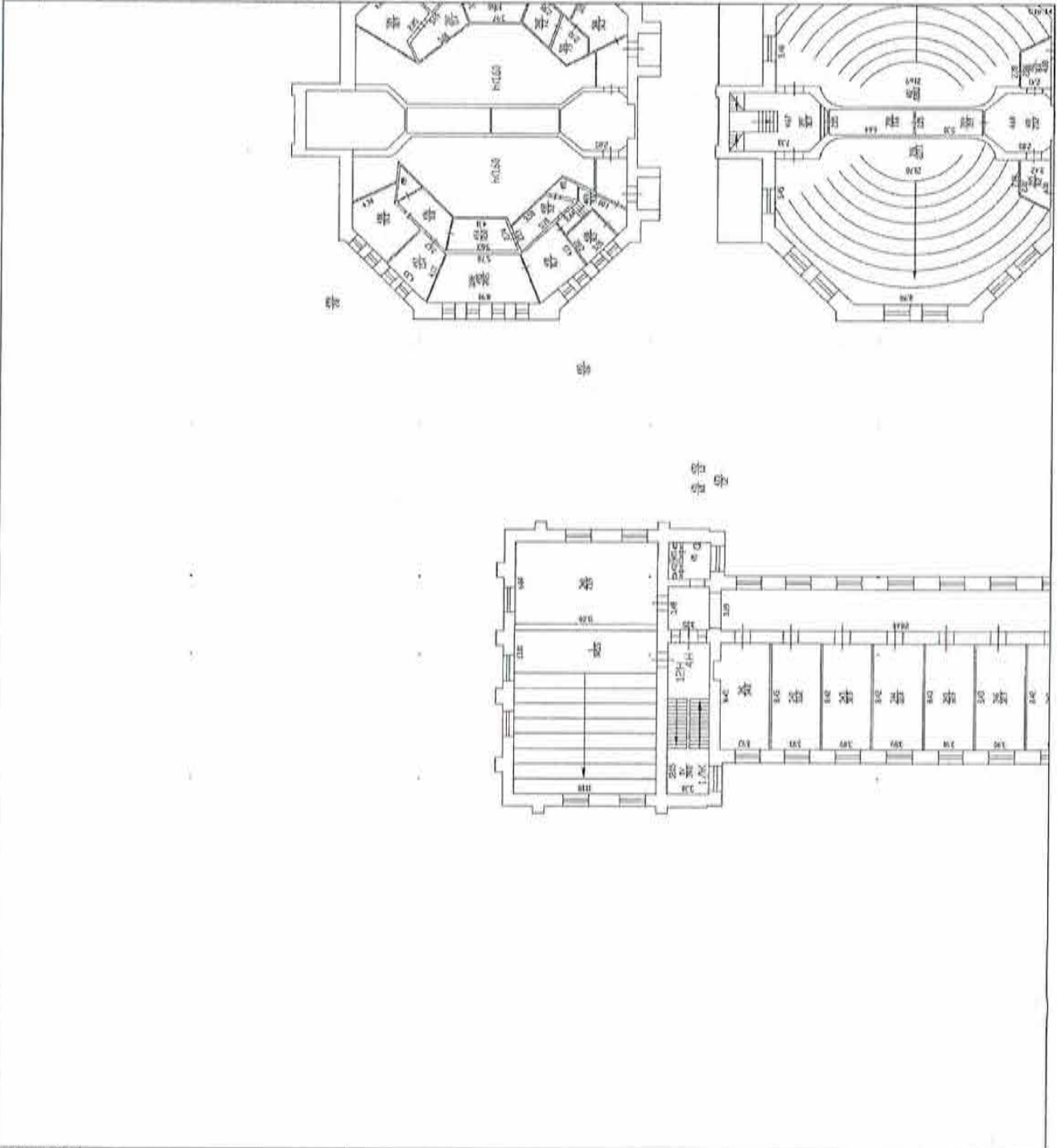

Масштаб 1:

инженер II категории <small>(полное наименование должности)</small>	 <small>(подпись)</small>	М. А. Хван <small>(инициал, фамилия)</small>
--	---	---



КАДАСТРОВЫЙ ПАСПОРТ
ПОМЕЩЕНИЯ
 (выписка из государственного кадастра недвижимости)

Лист №	22	Всего листов:	31
--------	----	---------------	----

"14" декабря 2015 г. № 78/201/15-324757	
Кадастровый номер:	78:10:0005207:1318

План расположения помещения на этаже Этаж № 2;

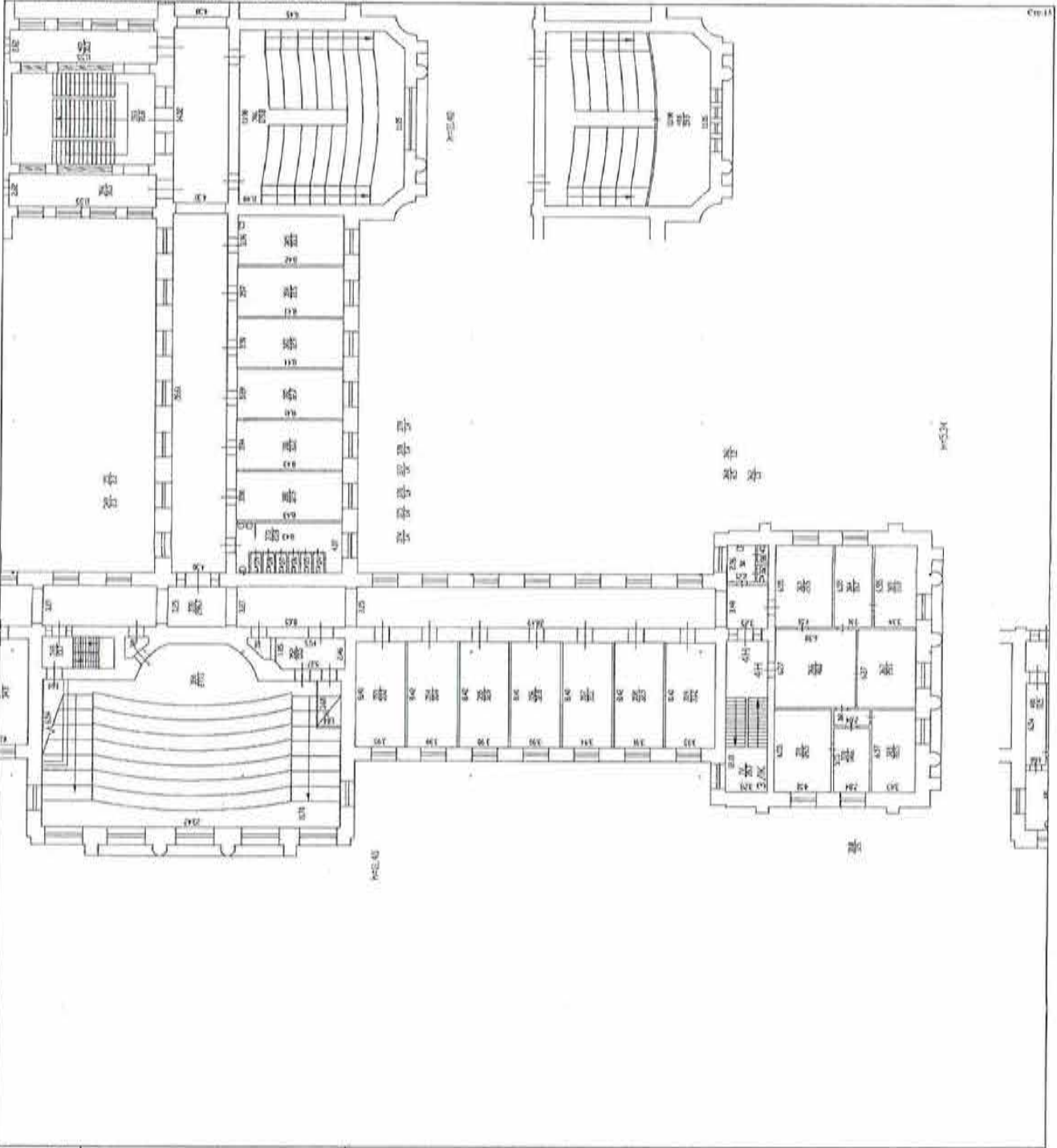

Масштаб 1:	
инженер II категории (полное наименование должности)	М. А. Хван (инициалы, фамилия)



КАДАСТРОВЫЙ ПАСПОРТ
ПОМЕЩЕНИЯ
 (выписка из государственного кадастра недвижимости)

Лист №	23	Всего листов:	31
--------	----	---------------	----

"14" декабря 2015 г. № 78/201/15-324757	
Кадастровый номер:	78:10:0005207:1318

План расположения помещения на этаже Этаж № 2:

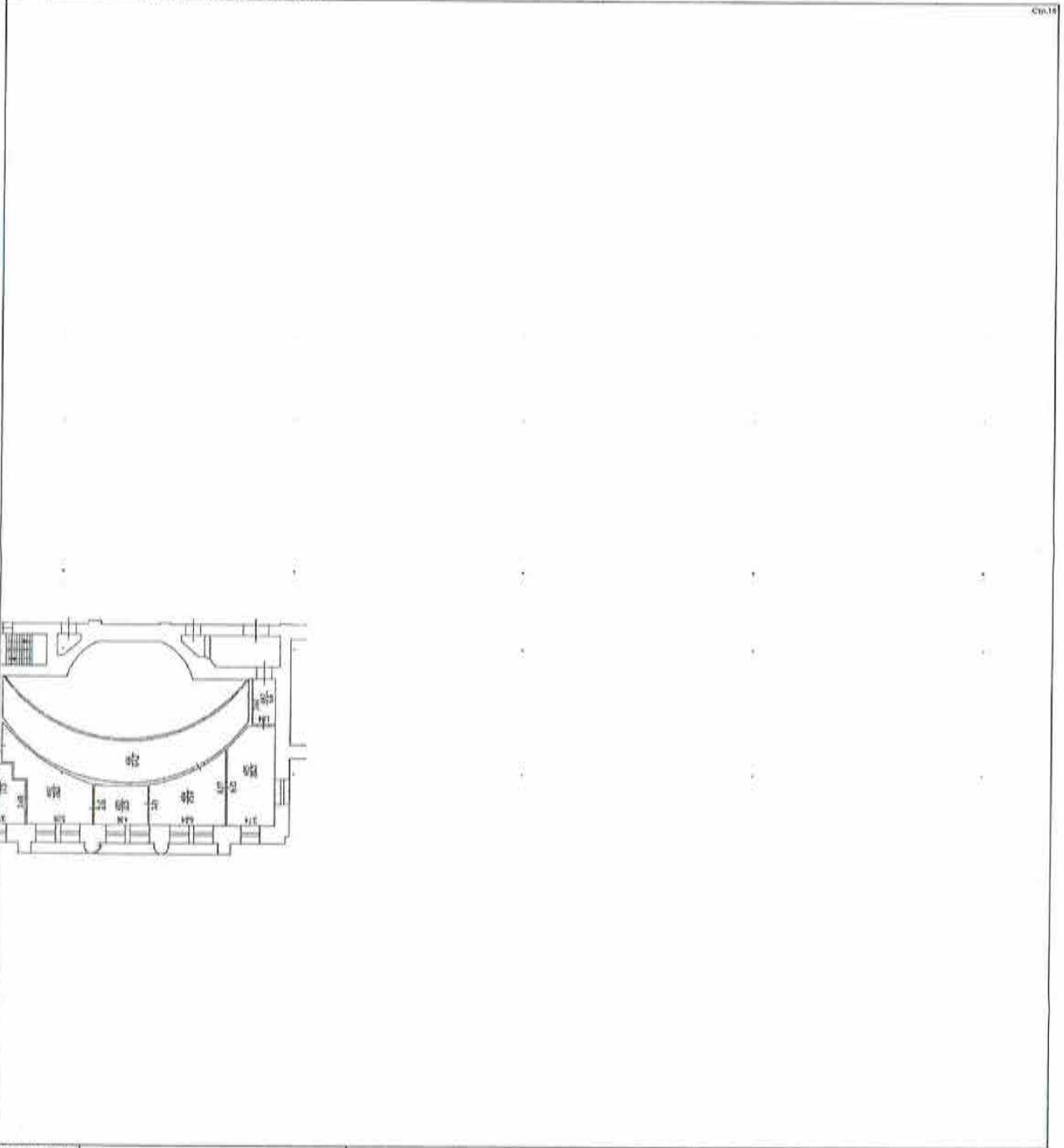

Масштаб 1: _____

инженер II категории (полное наименование должности)	М. А. Хван (инициалы, фамилия)
---	-----------------------------------



КАДАСТРОВЫЙ ПАСПОРТ
ПОМЕЩЕНИЯ
(выписка из государственного кадастра недвижимости)

Лист №	24	Всего листов:	31
--------	----	---------------	----

"14" декабря 2015 г. № 78/201/15-324757	
Кадастровый номер:	78:10:0005207:1318

План расположения помещения на этаже Этаж № 1:

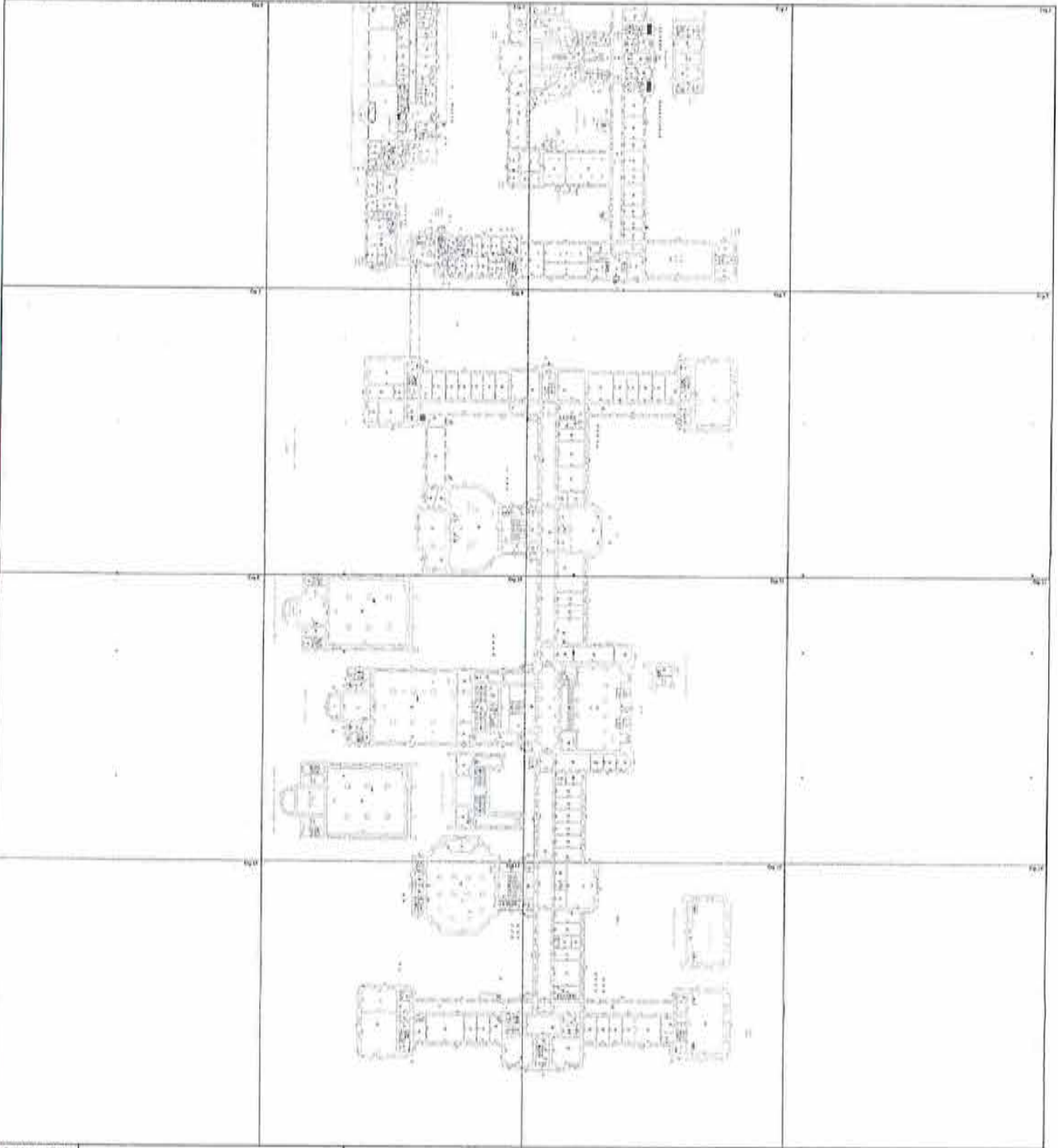

Масштаб 1:

инженер II категории (полное наименование должности)	С подпись	М. А. Хван (инициалы, фамилия)
---	--------------	-----------------------------------



КАДАСТРОВЫЙ ПАСПОРТ
ПОМЕЩЕНИЯ
(выписка из государственного кадастра недвижимости)

Лист №	25	Всего листов:	31
--------	----	---------------	----

"14" декабря 2015 г. № 78/201/15-324757
Кадастровый номер: 78:10:0005207:1318

План расположения помещения на этаже Этаж № 1:

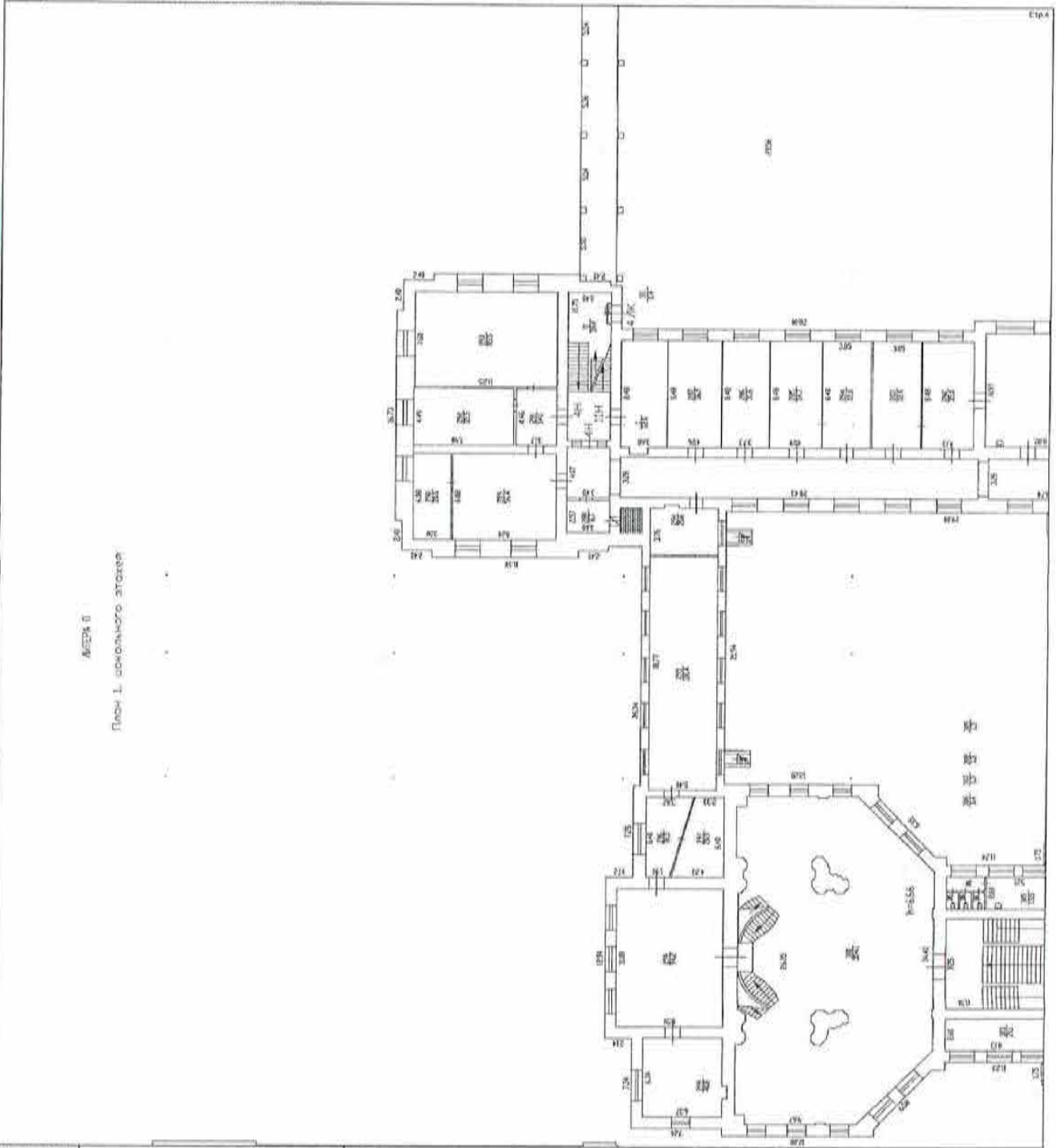

инженер II категории (полное наименование должности)	М. А. Хван (инициалы, фамилия)
---	-----------------------------------



**КАДАСТРОВЫЙ ПАСПОРТ
ПОМЕЩЕНИЯ**
(выписка из государственного кадастра недвижимости)

Лист №	26	Всего листов:	31
--------	----	---------------	----

от 14 декабря 2015 г. № 78/201/15-324757
Кадастровый номер: 78:10:0005207:1318

План расположения помещения на этаже Этаж № 1:

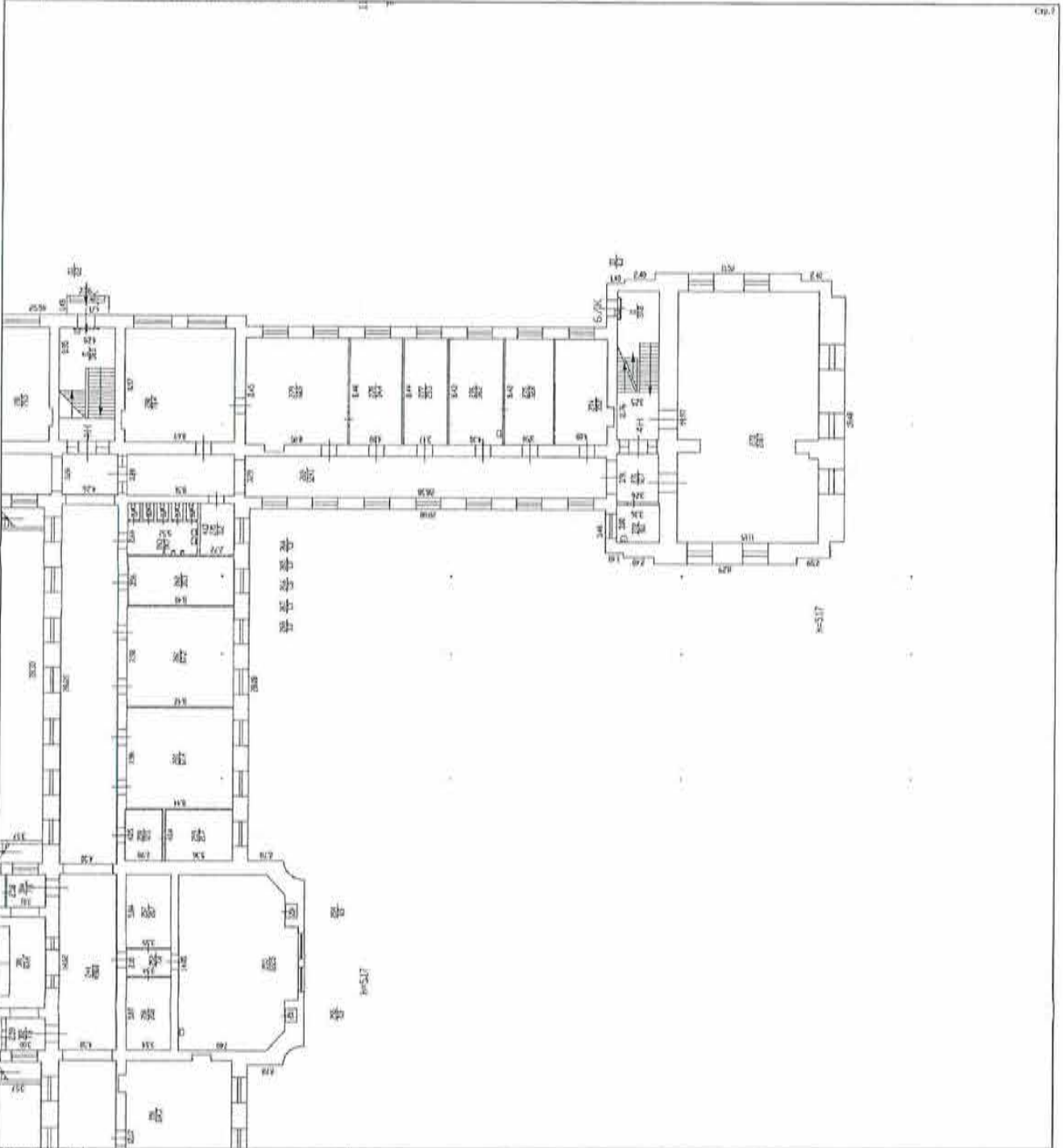

Масштаб 1:

инженер II категории (полное наименование должности)	М. А. Хвант (инициалы, фамилия)
---	------------------------------------



КАДАСТРОВЫЙ ПАСПОРТ
помещения
(выписка из государственного кадастра недвижимости)

Лист №	27	Всего листов:	31
--------	----	---------------	----

"14" декабря 2015 г. № 78/201/15-324757
Кадастровый номер: 78:10:0005207:1318

План расположения помещения на этаже 2-й этаж № 1.

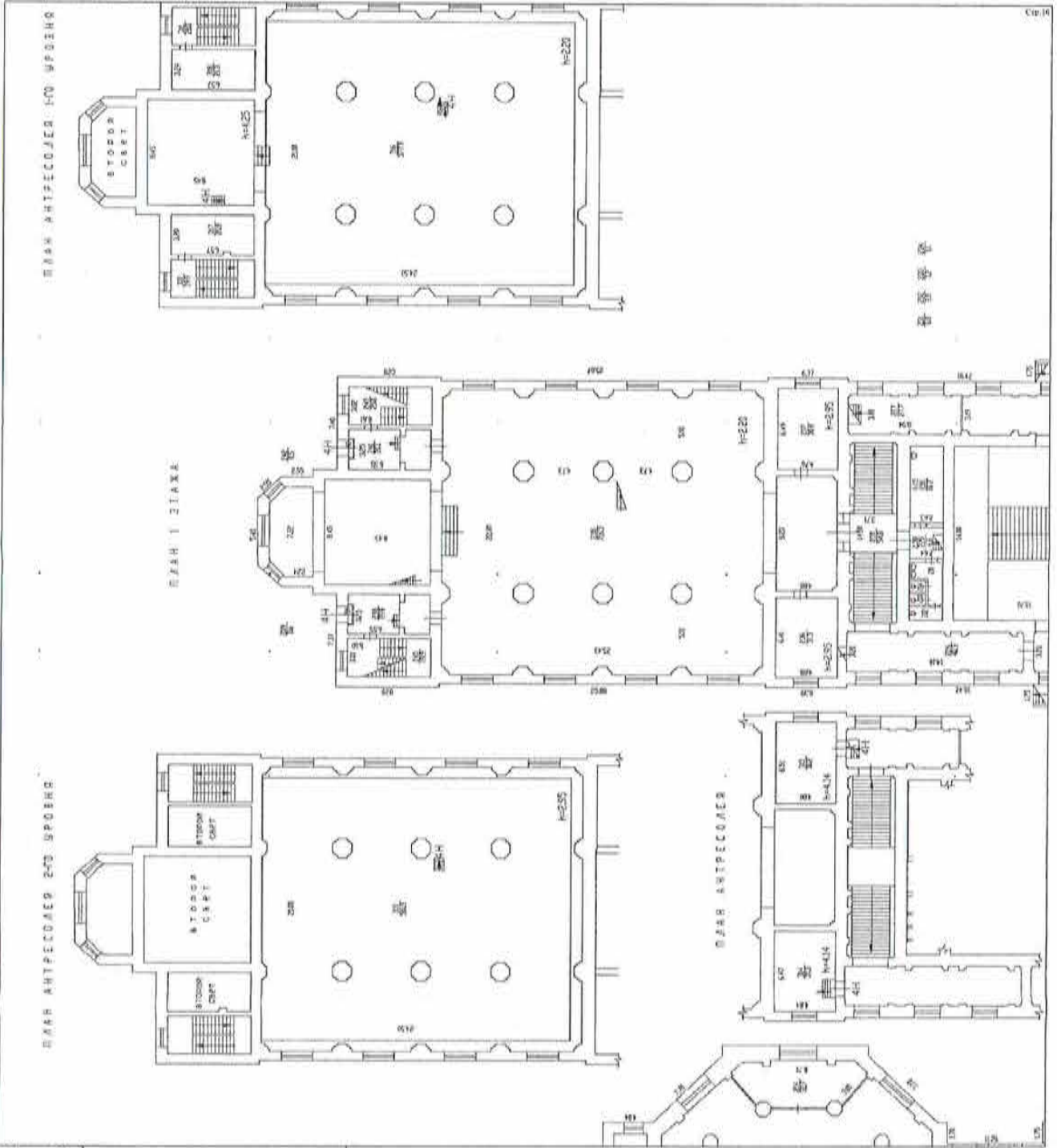

Масштаб 1:

инженер II категории (полное наименование должности)	М. А. Хан (инициалы, фамилия)
---	----------------------------------



КАДАСТРОВЫЙ ПАСПОРТ
ПОМЕЩЕНИЯ
(выписка из государственного кадастра недвижимости)

Лист №	28	Всего листов:	31
--------	----	---------------	----

"14" декабря 2015 г. № 78/201/15-324757
Кадастровый номер: 78:10:0005207:1318

План расположения помещения на этаже Этаж № 1:

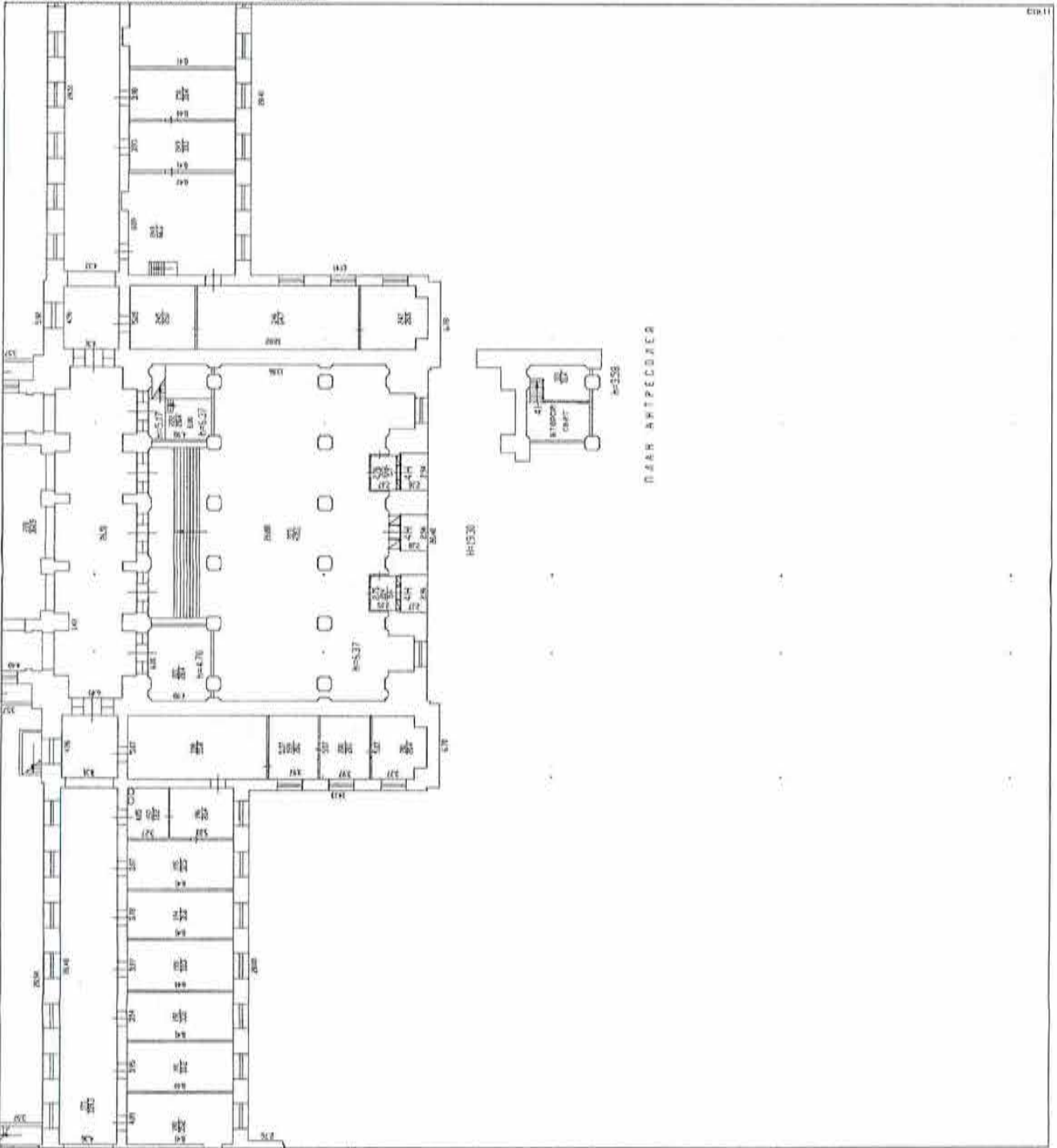

Масштаб 1:

инженер II категории (полное наименование должности)	М. А. Хван (инициалы, фамилия)
---	-----------------------------------



КАДАСТРОВЫЙ ПАСПОРТ
помещения
(выписка из государственного кадастра недвижимости)

Лист №	29	Всего листов:	31
"14" декабря 2015 г. № 78/201/15-324757			
Кадастровый номер:	78:10:0005207:1318		

План расположения помещения на этаже Этаж № 1:

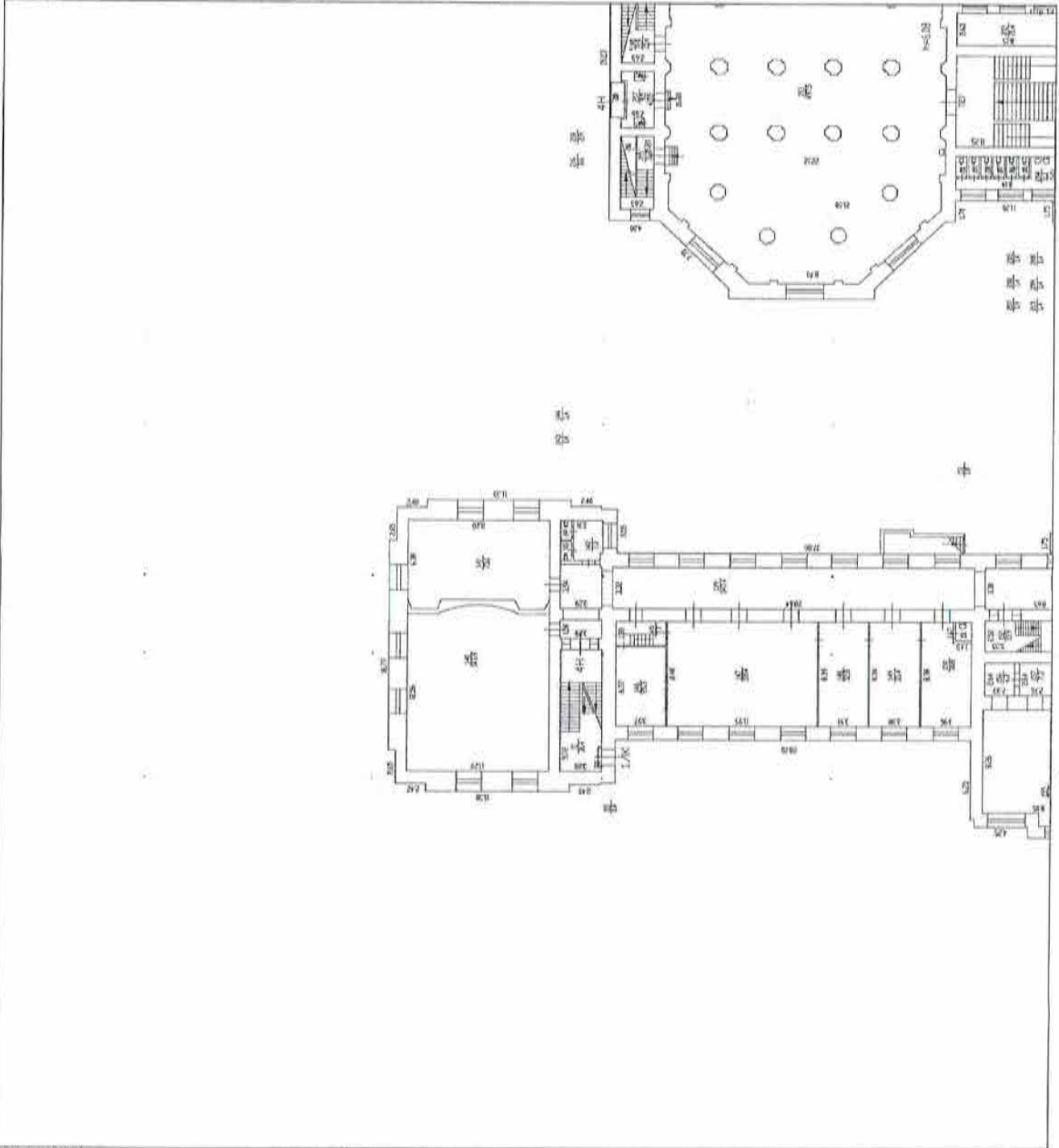

Масштаб 1:

инженер II категории (полное наименование должности)	М. А. Хван (инициалы, фамилия)
---	-----------------------------------



КАДАСТРОВЫЙ ПАСПОРТ
помещения
(выписка из государственного кадастра недвижимости)

Лист №	30	Всего листов:	31
--------	----	---------------	----

от 14 декабря 2015 г. № 78/201/15-324757
Кадастровый номер: 78:10:0005207:1318

План расположения помещения на этаже Этаж № 1:

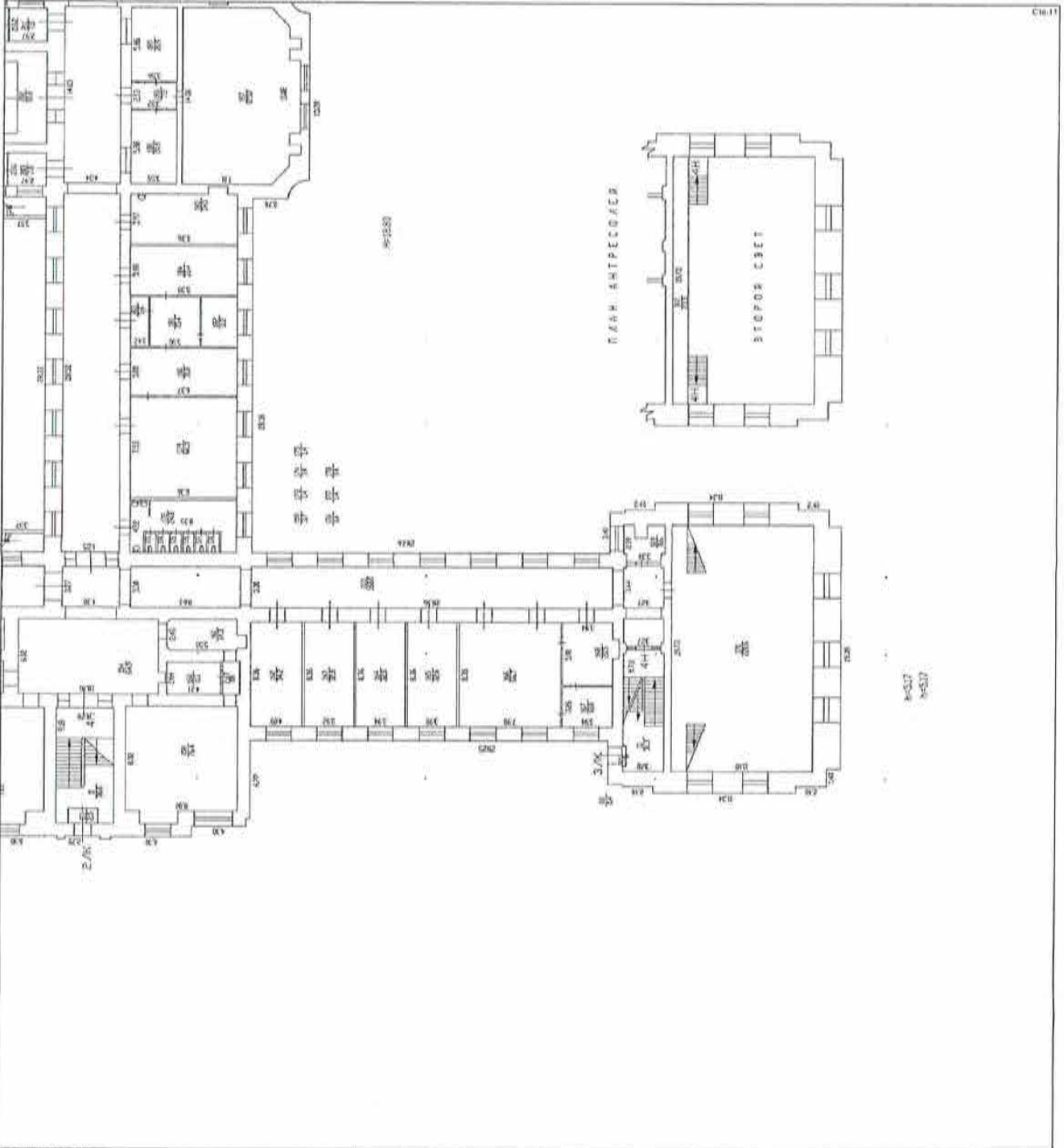

Масштаб 1:

инженер II категории (полное наименование должности)	М.А. Хван (инициалы, фамилия)
---	----------------------------------



КП.3

КАДАСТРОВЫЙ ПАСПОРТ
помещения
(выписка из государственного кадастра недвижимости)

Лист №	31	Всего листов:	31
--------	----	---------------	----

"14" декабря 2015 г. № 78/201/15-324757	
Кадастровый номер:	78:10:0005207:1318

Сведения о частях помещения:

Номер п/п	Учетный номер части	Площадь, м ²	Описание местоположения части	Характеристика части
1	—	весь	—	Иные ограничения (обременения) прав

инженер II категории		М. А. Хван
(полное наименование должности)	(подпись)	(инициалы, фамилия)



Приложение № 10 к Акту по результатам государственной историко-культурной экспертизы проектной документации на проведение работ по сохранению объекта культурного наследия федерального значения «Главное здание. Здесь в 1917 г. выступал Ленин В.И.», расположенного по адресу: г. Санкт-Петербург, Политехническая улица, дом 29, литера П, входящего в состав объекта культурного наследия федерального значения «Институт Санкт-Петербургский Политехнический императора Петра Великого» (Политехническая ул., 29, Гидротехников пр., Гжатская ул., Фаворского ул.): «Ремонт, реставрация и приспособление для современного использования аудиторий цокольного этажа объекта культурного наследия федерального значения «Главное здание. Здесь в 1917 г. выступал Ленин В.И.», расположенного по адресу: г. Санкт-Петербург, Политехническая улица, д. 29, лит. П», шифр: 34/21-Д-С1, разработанной ООО «М.Г. Прайват Реконстракшн», ЗАО «СПБ-ПРОЕКТ» в 2021 г.

Документы технического учета: копия технического паспорта, включая копию плана земельного участка, копии поэтажных планов

ГОРОДСКОЕ УПРАВЛЕНИЕ ИНВЕНТАРИЗАЦИИ
И ОЦЕНКИ НЕДВИЖИМОСТИ

**Проектно-инвентаризационное бюро
Калининского района Санкт-Петербурга**

ТЕХНИЧЕСКИЙ ПАСПОРТ

литера основного строения П

на часть строения главный учебный корпус литера П1 (помещения 1Н-20Н, 1ЛК-6ЛК)
район Калининский
город Санкт-Петербург
улица Политехническая, дом 29

Квартал №
Инвентарный № ЛПИ

ПЛАН ЗЕМЕЛЬНОГО УЧАСТКА ПО АДРЕСУ: ПОЛИТЕХНИЧЕСКАЯ УЛИЦА, ДОМ 29, ЛИТЕРА П1

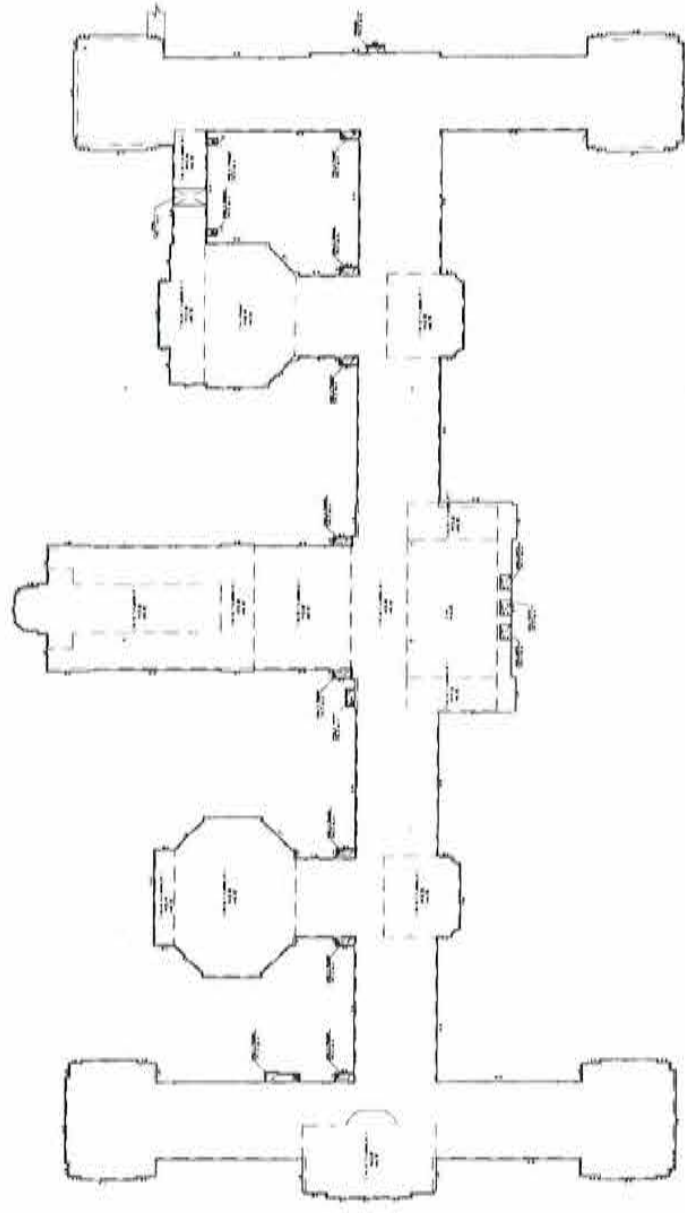

ПОЛИТЕХНИЧЕСКАЯ УЛИЦА

КОСЯКОВ | 1100

VII. Описание конструктивных элементов здания и определение износа

Год постройки: 1902

Число этажей: 4 (2-3-4, в т.ч. цоколя), подвал

Литера П1

Группа капитальности: II

Вид внутренней отделки: повышенный

№ п/п	Наименование конструктивных элементов	Описание конструктивных элементов (материал, конструкция, отделка, и прочее)	Техническое состояние (осадка, трещины, гниль и т.п.)	Удельные веса конструктивных элементов	Поправка к удельн. весу в процентах	Удельный вес констр. элем. с поправкой	Износ в %	Приведен. % износа на уд. вес констр. элем.	
1	2	3	4	5	6	7	8	9	
1	Фундаменты	бутовые ленточные	трещины, выкрошивание блоков	6		6	35	2,10	
2	а) Наружные и внутренние капитальные стены	кирпичные оштукат. цемент-извест. декорат. раств.	выпучивание и отпадение штукатурки	16	+2,4	18,4	40	7,36	
	б) Перегородки	кирпичные	трещины в местах сопряж. со смеж. констр.	7		7	35	2,45	
3	Перекрытия	чердачные							
		междуэтажные	деревянные по металлическим балкам	трещины в местах сопр. балок	11		11	35	3,85
		подвальные	кирпичные своды	трещ. в средн. части сводиков вдоль балок					
4	Крыша	деревянная стропила и обрешетка, покрытие-опилк железо	поражение гнилью стропил и обрешетки, ржавчина	5		5	40	2,00	
5	Полы	цементные, линолеум, с/у-керам.пл-ка, паркет	истертость линолеума, отстав. и отсут. клепок	5	+1	6	35	2,10	
6	Проемы	оконные	поражение гнилью оконных переплетов	8		8	35	2,80	
		дверные	дубовые, филенчатые, щитовые	двер. полотна осели и имеют неплот. притвор					
7	Внутренняя отделка	штукатурка, масляная окраска стен, окон, дверей	отслоение, вздутие и местами отставание краски	6		6	35	2,10	
8	Санитарно- и электротехнические работы	отопление	от ТЭЦ Минэнерго	капельные течи в	12		10,8	35	3,78
		водопровод	стальные трубы	местах нарезки					
		канализация	чугунные трубы	арматуры и					
		горячее водоснаб.	централизованное	следы протечек					
		газоснабжение	-			-1,2			
		электроосвещение	скрытая проводка	потеря эластичности	6		6	35	2,10
		радио	скрытая проводка	изоляции					
		телефон	открытая проводка						
		вентиляция	приточно-вытяжная						
		лифты	-		6	-6,0	0	0	0,00
9	Прочие работы	лестницы сборные железобетонные	трещины, выбоины	8		8	35	2,80	
		отмостка	асфальт	4		4	35	1,40	
Итого				100		96,2		34,84	
Процент износа, приведенный к 100 по формуле:				$\frac{\text{процент износа (гр.9)} \times 100}{\text{удельный вес (гр.7)}} = \frac{34,84 \times 100}{96,2} = 36\%$					

VI. Описание конструктивных элементов здания и определение износа

Литера: _____ Год постройки: _____

Число этажей: _____

Группа капитальности: _____

Вид внутренней отделки: _____

№ п/п	Наименование конструктивных элементов	Описание конструктивных элементов (материал, конструкция, отделка, и прочее)	Техническое состояние (осадка, трещины, гниль и т.п.)	Удельные веса конструктивных элементов	Поправка к удельн. весу в процентах	Удельн. вес констр. элем. с поправкой	Износ в %	Произведен. % износа на уд. вес констр. элем.
1	2	3	4	5	6	7	8	9
1	Фундаменты							
2	а) Наружные и внутренние капитальные стены							
	б) Перегородки							
3	Перекрытия	инвентаризация литера П отсутствует						
	чердачные							
	междуэтажные							
	подвальные							
4	Крыша							
5	Полы							
6	Проемы							
	оконные							
	дверные							
7	Внутренняя отделка							
8	Санитарно- и электротехнические работы	отопление						
		водопровод						
		канализация						
		горячее водоснаб.						
		ванны						
		электроосвещение						
		радио						
		телефон						
		вентиляция						
		лифты						
9	Прочие работы							
Итого				100				

Процент износа, приведенный к 100 по формуле: $\frac{\text{процент износа (гр.9)} \times 100}{\text{удельный вес (гр.7)}}$

VIII. Описание конструктивных элементов здания и определение износа

Литера: _____ Год постройки: _____ Число этажей: _____ Группа капитальности: _____
 Вид внутренней отделки: _____ Сборник _____ таблица _____

№ п/п	Наименование конструктивных элементов	Описание конструктивных элементов (материал, конструкция, отделка, и прочее)	Техническое состояние (осадка, трещины, гниль и т.п.)	Удельный вес конструктивных элементов	Поправка к удельн. весу в процентах	Удельн. вес констр. элем. с поправкой	Износ в %	Приведен. % износа на уд. вес констр. элем.
1	2	3	4	5	6	7	8	9
1	Фундаменты							
2	а) Наружные и внутренние капитальные стены							
	б) Перегородки							
3	Перекрытия	чердачные						
		междуэтажные						
		подвальные						
4	Крыша							
5	Полы							
6	Проемы	оконные						
		дверные						
7	Внутренняя отделка							
8	Санитарно- и электротехнические работы	отопление						
		водопровод						
		канализация						
		горячее водоснаб.						
		ванны						
		электроосвещение						
		радио						
		телефон						
		вентиляция						
		лифты						
9	Прочие работы							
Итого				100				

Процент износа, приведенный к 100 по формуле: $\frac{\text{процент износа (гр.9)} \times 100}{\text{удельный вес (гр.7)}} = \frac{\quad \times 100}{\quad} = \quad$

IX. Техническое описание пристроек и других частей здания

Наименование конструктивных элементов	Литера	Удельный вес по таблице	Поправки	Удельный вес с поправками	Литера	Удельный вес по таблице	Поправки	Удельный вес с поправками	Литера	Удельный вес по таблице	Поправки	Удельный вес с поправками
Фундаменты												
Стены и перегородки												
Перекрытия												
Крыша												
Полы												
Проемы												
Отделочные работы												
Электроосвещение												
Прочие работы												
ИТОГО:		100	x			100	x			100	x	

Наименование конструктивных элементов	Литера	Удельный вес по таблице	Поправки	Удельный вес с поправками	Литера	Удельный вес по таблице	Поправки	Удельный вес с поправками	Литера	Удельный вес по таблице	Поправки	Удельный вес с поправками
Фундаменты												
Стены и перегородки												
Перекрытия												
Крыша												
Полы												
Проемы												
Отделочные работы												
Электроосвещение												
Прочие работы												
ИТОГО:		100	x			100	x			100	x	

X. Исчисление восстановительной и действительной стоимости здания и его частей

Литер по плану	Наименов. здания и его частей	№ сборника	№ таблицы	Измеритель	Стоимость по табл.	Поправки к стоимости в коэфф.							Удельный вес после поправок	Стоимость ед. измер. с поправками	Объем или площадь	Восстановительная стоимость	% износа	Действительная стоимость
						Удельный вес строения	На группу капитальн.	Климатический район	На подвал	Превышение объема	Удельный вес после поправок	Стоимость ед. измер. с поправками						
1	2	3	4	5	6	7	8	9	10	11	12	13	14	15	16	17	18	
Инвентаризация литера II отсутствует *)																		
в том числе литера III (пом. 1Н-20Н, 1ЛК-6ЛК)																		
III	главн. учеб. корп.	6	96	м3	29,7	0,96	1	1	0,96	0,97	1	0,89	26,4	230562	6086837	36	3895576	
Всего															6086837		3895576	
В ценах 2005г.: 6086837 x 76,93															468260370	36	299686637	

XIII. Ограждения и сооружения (замощения) на участке

	Наименование ограждений и сооружений	Материал, конструкция	Размеры									

XIV. Общая стоимость (в руб.)

В ценах какого года	Основные строения		Служебные постр.		Сооружения		Всего	
	восстанов. стоимость	действит. стоимость	восстанов. стоимость	действит. стоимость	восстанов. стоимость	действит. стоимость	восстанов. стоимость	действит. стоимость

Инвентаризация литеры П отсутствует *)

в том числе литеры П1 (помещения 1Н-20Н, 1ЛК-6ЛК)

1969	6086837	3895576					6086837	3895576
2005	468260370	299686637					468260370	299686637

"30" апреля 2005г.

" " " 200 г.

" " " 200 г.



В.А. Фадеев

О.Е. Большакова

О.А. Журбина

XV. Отметка о последующих обследованиях

Дата обследования			
Обследовал			
Проверил			
Начальник			

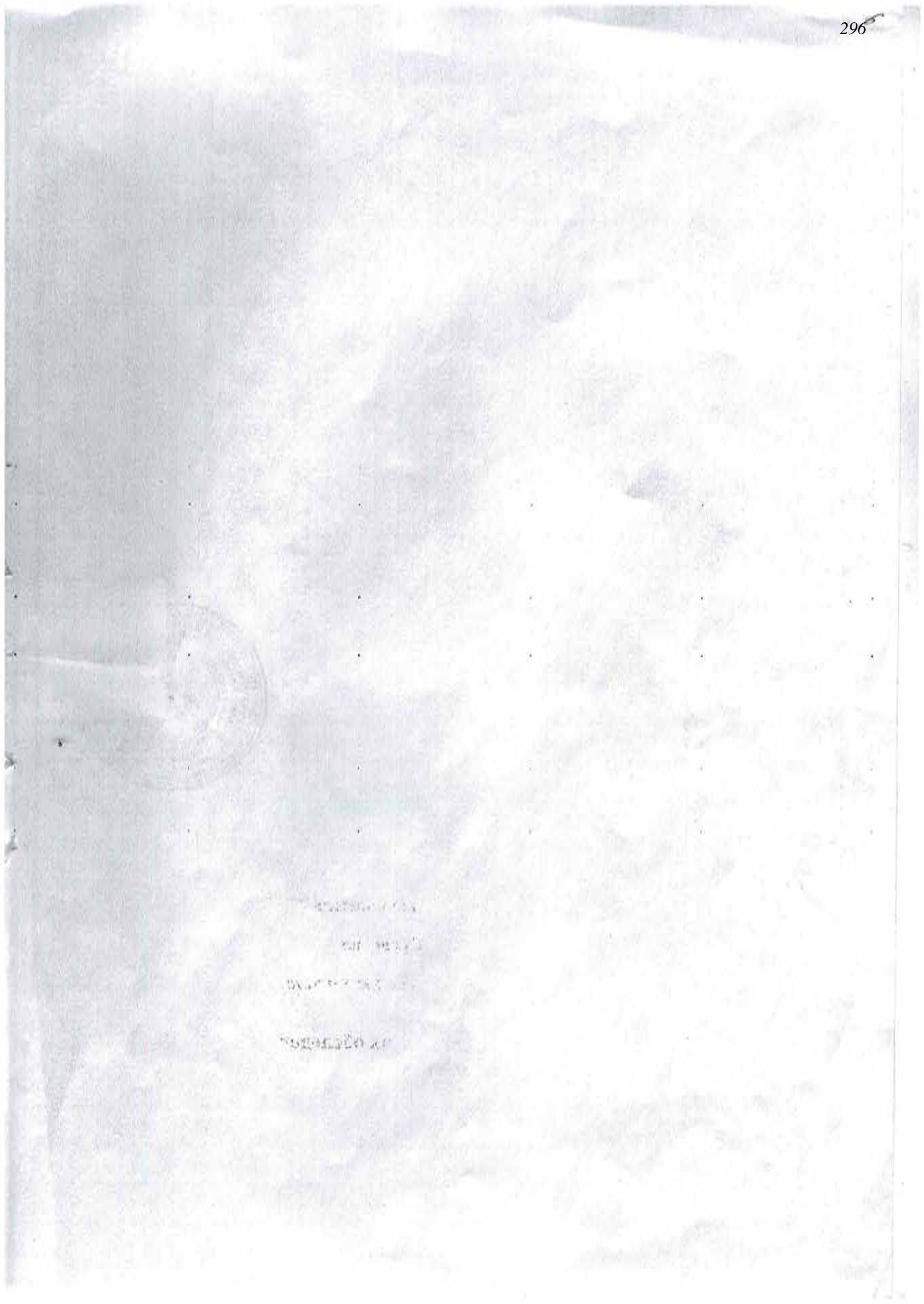

REPRODUCED FROM
THE
OFFICIAL RECORDS
OF THE
PARLIAMENTS OF
CANADA

ДАН АНТИЦЕДАР 1-Ю ВЪЕЗДА

ДАН АНТИЦЕДАР 2-Ю ВЪЕЗДА

Антенна
ДАН 1 СТАНА

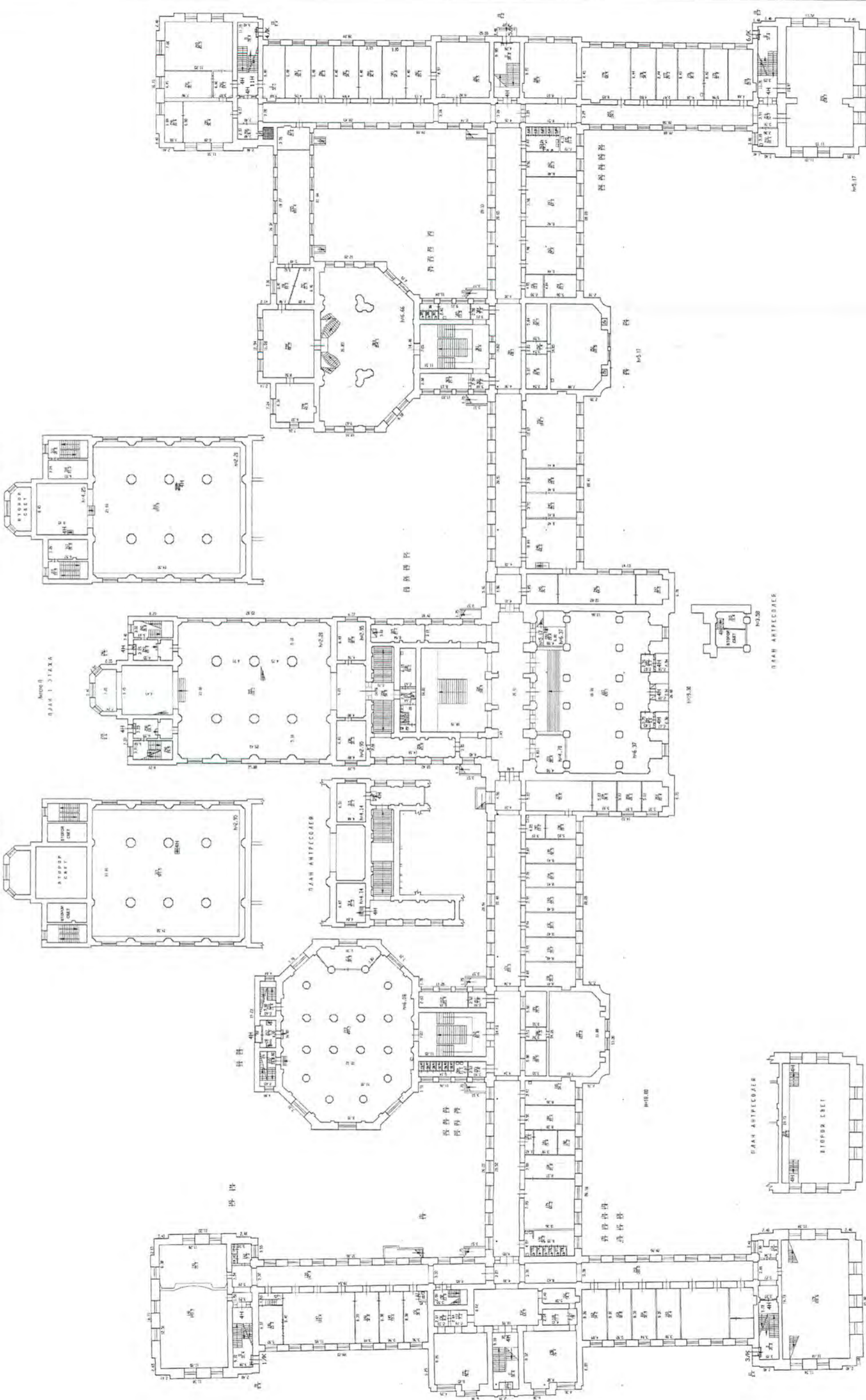

М-5.17
М-5.17

№ документа	№ документа	№ документа	№ документа
100-100-100-100	100-100-100-100	100-100-100-100	100-100-100-100
100-100-100-100	100-100-100-100	100-100-100-100	100-100-100-100
100-100-100-100	100-100-100-100	100-100-100-100	100-100-100-100

Инженер-проектировщик
 Проектирование инженерных систем
 Проектирование инженерных систем
 Проектирование инженерных систем

ПЛАН АНТИФЕОДЕР

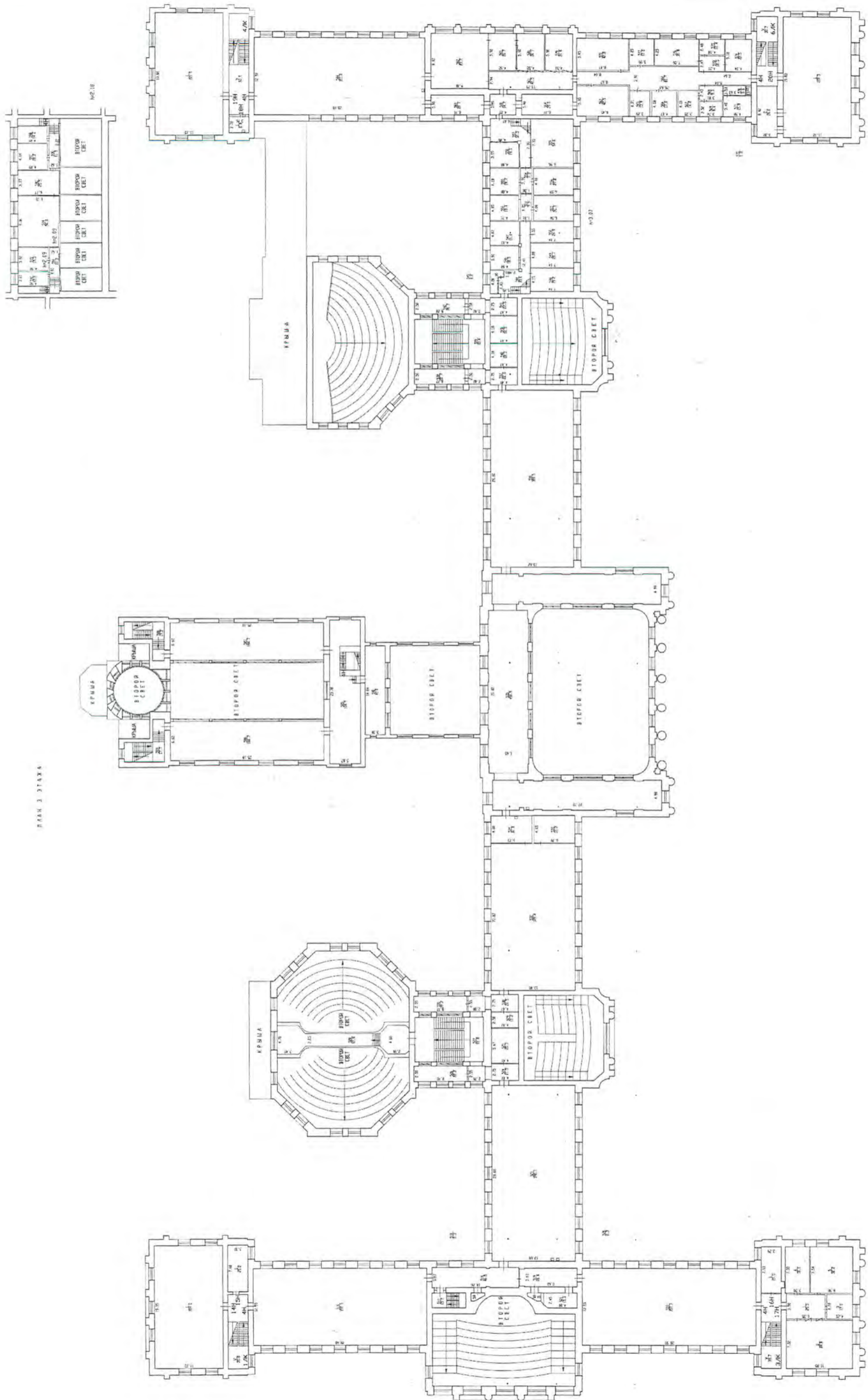

ПЛАН 3 ДИТАХА

Архитектурно-строительный институт
 Институт архитектуры и строительства
 Институт архитектуры и строительства
 Институт архитектуры и строительства

Имя	И.И.
Фамилия	И.И.
Дата	1950
Место	Москва
Страна	СССР
Учреждение	Институт архитектуры и строительства
Специальность	Архитектура
Курс	5
Семестр	2
Учебный предмет	Архитектура
Тема	Архитектура
Дата сдачи	1950
Оценки	5