

Акт

**по результатам государственной историко-культурной экспертизы проектной документации на проведение работ по сохранению объекта культурного наследия федерального значения «Корпус южный с церковью Афонской Божией Матери», расположенного по адресу: г. Санкт-Петербург, Московский пр., 100 (Московский проспект, дом 100, литера А), входящего в состав объекта культурного наследия федерального значения «Монастырь Воскресенский Новодевичий» по адресу: Санкт-Петербург, Московский проспект, дом 100, литеры А, Г, О, П, Р, С, Я, Московский проспект, дом 100, корпус 2, предусмотренных проектом: «Разработка проектной документации на проведение работ по сохранению объекта культурного наследия федерального значения «Корпус южный с церковью Афонской Божией Матери», входящий в состав объекта культурного наследия федерального значения «Монастырь Воскресенский Новодевичий» (Санкт-Петербург, Московский проспект, д.100, лит. А). «Корпус южный с церковью Афонской Божией Матери». Санкт-Петербург, Московский просп., д. 100, лит. А. НАУЧНО-ПРОЕКТНАЯ ДОКУМЕНТАЦИЯ для производства работ по сохранению объекта культурного наследия (ремонт, реставрация и приспособление объекта для современного использования в части пом. 8Н-13Н)», разработанным ООО «РСК АНТИК»
(Шифр: 20000022-835)**

**Санкт-Петербург
2022 г.**

г. Санкт-Петербург

«12» октября 2022 г.

Настоящая государственная историко-культурная экспертиза проведена экспертной комиссией по заказу ООО «РСК АНТИК». Государственная историко-культурная экспертиза проведена на основании:

1. Федеральный закон № 73-ФЗ «Об объектах культурного наследия (памятниках истории и культуры) народов Российской Федерации» от 25.06.2002 г.
2. Положение о государственной историко-культурной экспертизе (утв. Постановлением Правительства РФ от 15 июля 2009 г. № 569).
3. Договоры о выполнении работ на проведение государственной историко-культурной экспертизы с экспертами от 25 мая 2022 г. (Приложение №11).

1. Дата начала и дата окончания проведения экспертизы:

Настоящая государственная историко-культурная экспертиза проведена в составе экспертной комиссии в период с 25 мая 2022 года по 16 июня 2022 года и с 30 августа 2022 г. по 12 октября 2022 г. (Приложение № 11: Копии договоров с экспертами, Копии протоколов заседаний экспертной комиссии).

2. Место проведения экспертизы:

г. Санкт-Петербург.

3. Заказчик экспертизы:

ООО «РСК АНТИК» (197198, г. Санкт-Петербург, ул. Ропшинская, д. 1/32, лит. А, пом. 3Н/5. ИНН 7814294120). Генеральный директор: Кропачева Е.В.

4. Сведения об экспертах (состав экспертной комиссии):

Председатель экспертной комиссии:

Михайловская Галина Викторовна, образование высшее, закончила Ордена Трудового Красного Знамени Институт живописи, скульптуры и архитектуры им. И.Е. Репина, архитектор. Стаж работы: 44 года. Место работы – ООО «НЕО», эксперт, член Союза Архитекторов РФ, член палаты Архитекторов по СЗФО. Аттестована в качестве государственного эксперта по проведению государственной историко-культурной экспертизы (Приказ МКРФ № 1668 от 11.10.2021 г.):

- выявленные объекты культурного наследия в целях обоснования целесообразности включения данных объектов в реестр;
- документы, обосновывающие включение объектов культурного наследия в реестр;
- проектная документация на проведение работ по сохранению объектов культурного наследия;
- документация или разделы документации, обосновывающие меры по обеспечению сохранности объекта культурного наследия, включенного в реестр, выявленного объекта культурного наследия либо объекта, обладающего признаками объекта культурного наследия, при проведении земляных, мелиоративных, хозяйственных работ, указанных в статье 30 Федерального закона работ по использованию лесов и иных работ в границах территории объекта культурного наследия либо на земельном участке, непосредственно связанном с земельным участком в границах территории объекта культурного наследия.

Ответственный секретарь экспертной комиссии:

Зайцева Дарья Александровна, образование высшее (Санкт-Петербургский Государственный Академический Институт Живописи, Скульптуры и Архитектуры имени

Ответственный секретарь экспертной комиссии *подписано электронной подписью* Д.А. Зайцева

И.Е. Репина. 1999 г.), искусствовед. Стаж работы: 20 лет. Место работы – ООО «Коневские Реставрационные Мастерские», искусствовед. Аттестована в качестве государственного эксперта по проведению государственной историко-культурной экспертизы проектной документации (Приказ МКРФ №996 от 25.08.2020 г.):

- выявленные объекты культурного наследия в целях обоснования целесообразности включения данных объектов в реестр;
- документы, обосновывающие изменение категории историко-культурного значения объекта культурного наследия;
- документы, обосновывающие отнесение объекта культурного наследия к историко-культурным заповедникам, особо ценным объектам культурного наследия народов Российской Федерации либо объектам всемирного культурного и природного наследия.
- проектная документация на проведение работ по сохранению объектов культурного наследия.

Член экспертной комиссии:

Дубинин Иван Витальевич, образование высшее (Уральская государственная архитектурно-художественная академия, диплом ВСГ 1559319, рег. № 139 выдан 23 июня 2008 г.), архитектор. Стаж работы: 17 лет. Место работы - ООО «НИВАД», генеральный директор. Аттестован в качестве государственного эксперта по проведению государственной историко-культурной экспертизы (Приказ МКРФ № 996 от 25.08.2020 г.):

- выявленные объекты культурного наследия в целях обоснования целесообразности включения данных объектов в реестр;
- документы, обосновывающие включение объектов культурного наследия в реестр;
- документы, обосновывающие отнесение объекта культурного наследия к историко-культурным заповедникам, особо ценным объектам культурного наследия народов Российской Федерации либо объектам всемирного культурного и природного наследия;
- документация или разделы документации, обосновывающие меры по обеспечению сохранности объекта культурного наследия, включенного в реестр, выявленного объекта культурного наследия либо объекта, обладающего признаками объекта культурного наследия, при проведении земляных, мелиоративных, хозяйственных работ, указанных в статье 30 Федерального закона работ по использованию лесов и иных работ в границах территории объекта культурного наследия либо на земельном участке, непосредственно связанном с земельным участком в границах территории объекта культурного наследия;
- проектная документация на проведение работ по сохранению объектов культурного наследия.

5. Информация о том, что в соответствии с законодательством Российской Федерации, эксперты несут ответственность за достоверность сведений, изложенных в заключении:

Отношения экспертов к заказчику: эксперты не имеют родственных связей с заказчиком (его должностными лицами, работниками и т.д.); не состоят в трудовых отношениях с заказчиком; не имеют долговых или иных имущественных обязательств перед заказчиком; не владеют ценными бумагами, акциями (долями участия, паями в уставных капиталах) заказчика; не заинтересованы в результатах исследований и решении, вытекающем из настоящего заключения экспертизы, с целью получения выгоды в виде денег, ценностей, иного имущества, услуг имущественного характера или имущественных прав для себя или третьих лиц.

Настоящим подтверждаем, что мы предупреждены об ответственности за достоверность сведений, изложенных в заключении экспертизы, в соответствии с законодательством Российской Федерации, содержание которого нам известно и понятно.

Председатель экспертной комиссии: *подписано электронной подписью* Г.В. Михайловская

Ответственный секретарь

экспертной комиссии: *подписано электронной подписью* Д.А. Зайцева

Член экспертной комиссии: *подписано электронной подписью* И.В. Дубинин

6. Цели и объекты экспертизы:

6.1. Объект государственной историко-культурной экспертизы:

Проектная документация на проведение работ по сохранению объекта культурного наследия федерального значения «Корпус южный с церковью Афонской Божией Матери», расположенного по адресу: г. Санкт-Петербург, г. Санкт-Петербург, Московский пр., 100 (Московский проспект, дом 100, литера А), входящего в состав объекта культурного наследия федерального значения «Монастырь Воскресенский Новодевичий» по адресу: Санкт-Петербург, Московский проспект, дом 100, литеры А, Г, О, П, Р, С, Я, Московский проспект, дом 100, корпус 2, – «Разработка проектной документации на проведение работ по сохранению объекта культурного наследия федерального значения «Корпус южный с церковью Афонской Божией Матери», входящий в состав объекта культурного наследия федерального значения «Монастырь Воскресенский Новодевичий» (Санкт-Петербург, Московский проспект, д.100, лит. А). «Корпус южный с церковью Афонской Божией Матери». Санкт-Петербург, Московский просп., д. 100, лит. А. НАУЧНО-ПРОЕКТНАЯ ДОКУМЕНТАЦИЯ для производства работ по сохранению объекта культурного наследия (ремонт, реставрация и приспособление объекта для современного использования в части пом. 8Н-13Н)» (Шифр: 20000022-835), разработанная ООО «РСК АНТИК», в составе:

Номер тома	Шифр	Наименование	Примечание
Раздел I Предварительные работы			
1.1	20000022-835-ПИ1	Часть 1. Исходно-разрешительная документация	ООО «РСК АНТИК»
1.2	20000022-835-ПИ2	Часть 2. Предварительные исследования	
1.3	20000022-835-ПИ3	Часть 3. Фотофиксация существующего состояния памятника	
Раздел II Комплексные научные исследования			
2.1	20000022-835-НИ-И	Часть 1. Историко-архивные и библиографические исследования. Книга 1. Историческая записка	ООО «РСК АНТИК»
		Часть 2. Историко-архитектурные натурные исследования	
2.2	20000022-835-НИ-ОЧ	Книга 1. Архитектурные обмеры	
		Часть 3. Инженерно-технические исследования	

Ответственный секретарь экспертной комиссии *подписано электронной подписью* Д.А. Зайцева

2.3.1	20000022-835-НИ-ИИ.ТО	Книга 1. Обследование несущих и ограждающих конструкций здания		
2.3.2	20000022-835-НИ-ИИ.ИОС1	Книга 2. Обследование инженерных сетей и оборудования здания. Корпус южный с церковью Афонской Божией Матери		
2.3.3	20000022-835-НИ-ИИ.ИОС2	Книга 3. Обследование инженерных сетей и оборудования здания. Дом паломников		
2.4	20000022-835-НИ-ТИ	Часть 4. Инженерные химико-технологические исследования по строительным и отделочным материалам		
2.5	20000022-835-НИ-ИЖ	Часть 5. Исследования состояния монументальной живописи церкви Афонской Божией Матери		
		Часть 6. Обследование вентиляционных и дымовых каналов		
2.6.1	20000022-835-НИ-ОВК1	Книга 1. Корпус южный в осях 1-11/Б-М (северный флигель)		
2.6.2	20000022-835-НИ-ОВК2	Книга 2. Корпус южный в осях 11-14/А-Н (церковь Афонской Божией Матери)		
2.6.3	20000022-835-НИ-ОВК3	Книга 3. Корпус южный в осях 14-20/Б-Э (архиерейский корпус)		
2.6.4	20000022-835-НИ-ОВК4	Книга 4. Корпус южный в осях 16-20/Э-ВВ (Дом паломников)		
2.7	20000022-835-НИ-О	Часть 7. Отчет по комплексным научным исследованиям		ООО «РСК АНТИК»
Раздел III Проект реставрации и приспособления				
3.1	20000022-835-П-ПЗ	Часть 1. Пояснительная записка		ООО «РСК АНТИК»
		Часть 2. Архитектурные решения		
3.2.1	20000022-835-П-АР1.1	Книга 1. Корпус южный с церковью Афонской Божией Матери		
3.2.2	20000022-835-П-АР1.2	Книга 2. Дом паломников		
3.2.3	20000022-835-П-АР2	Книга 3. Реставрация живописи церкви Афонской Божией Матери		
3.3	20000022-835-П-КР	Часть 3. Конструктивные решения		
		Часть 4. Инженерное оборудование, сети инженерно-технологического обеспечения, инженерно-технические мероприятия, технологические решения		
3.4.1	20000022-835-П-ЭС1	Книга 1. Электроснабжение внутренних инженерных систем и оборудования. Корпус южный с церковью Афонской Божией Матери		
3.4.2	20000022-835-П-ЭС2	Книга 2. Электроснабжение внутренних инженерных систем и оборудования. Дом паломников		
3.4.3	20000022-835-П-ВК1	Книга 3. Система водоснабжения, система водоотведения. Корпус южный с церковью Афонской Божией Матери		
3.4.4	20000022-835-П-ВК2	Книга 4. Система водоснабжения, система водоотведения. Дом паломников		
3.4.5.1	20000022-835-П-ОВ1.1	Книга 5.1. Отопление. Корпус южный с церковью Афонской Божией Матери.		

3.4.5.2	20000022-835-П-ОВ1.2	Книга 5.2. Вентиляция. Корпус южный с церковью Афонской Божией Матери.
3.4.6.1	20000022-835-П-ОВ2.1	Книга 6.1. Отопление. Дом паломников
3.4.6.2	20000022-835-П-ОВ2.2	Книга 6.2. Вентиляция. Дом паломников
3.4.7	20000022-835-П-ОПС	Книга 7. Система охранно-пожарной сигнализации. Корпус южный с церковью Афонской Божией Матери
3.4.8	20000022-835-П-ОС	Книга 8. Система охранной сигнализации. Дом паломников
3.4.9	20000022-835-П-СС1	Книга 9. Сети связи. СКС. Телефонизация. Локально вычислительная сеть. Корпус южный с церковью Афонской Божией Матери
3.4.10	20000022-835-П-СС2	Книга 10. Сети связи. СКС. Телефонизация. Локально вычислительная сеть. Дом паломников
3.4.11	20000022-835-П-АОВ	Книга 11. Автоматизация инженерного оборудования.
3.4.12	20000022-835-П-СКУД	Книга 12. Система контроля и управления доступом
3.5	20000022-835-П-ПОР	Часть 5. Проект организации реставрации
		Часть 6. Перечень мероприятий по обеспечению пожарной безопасности
3.6.1	20000022-835-П-ПБ	Книга 1. Перечень мероприятий по обеспечению пожарной безопасности
3.6.2	20000022-835-П-АПС	Книга 2. Автоматическая установка пожарной сигнализации. Дом паломников.
3.6.3	20000022-835-П-СОУЭ	Книга 3. Система оповещения и управления эвакуацией людей при пожаре
3.7	20000022-835-П-ТР	Часть 7. Методические и технологические рекомендации по ведению реставрационных работ
3.8	20000022-835-П-ДВ	Часть 8. Дефектная ведомость

6.2. Цель государственной историко-культурной экспертизы:

Определение соответствия проектной документации для проведения работ по сохранению объекта культурного наследия федерального значения «Корпус южный с церковью Афонской Божией Матери», расположенного по адресу: г. Санкт-Петербург, Московский пр., 100 (Московский проспект, дом 100, литера А), входящего в состав объекта культурного наследия федерального значения «Монастырь Воскресенский Новодевичий» по адресу: Санкт-Петербург, Московский проспект, дом 100, литеры А, Г, О, П, Р, С, Я, Московский проспект, дом 100, корпус 2, предусмотренных проектом: – «Разработка проектной документации на проведение работ по сохранению объекта культурного наследия федерального значения «Корпус южный с церковью Афонской Божией Матери», входящий в состав объекта культурного наследия федерального значения «Монастырь Воскресенский Новодевичий» (Санкт-Петербург, Московский проспект, д.100, лит. А). «Корпус южный с церковью Афонской Божией Матери». Санкт-Петербург, Московский просп., д. 100, лит. А. НАУЧНО-ПРОЕКТНАЯ ДОКУМЕНТАЦИЯ для производства работ по сохранению объекта культурного наследия (ремонт, реставрация и приспособление объекта для современного использования в части пом. 8Н-13Н)» (Шифр: 20000022-835), разработанным ООО «РСК АНТИК» требованиям законодательства Российской Федерации в области государственной охраны объектов культурного наследия.

7. Перечень документов, представленных заявителем (заказчиком):

- Проектная документация: «Разработка проектной документации на проведение работ по сохранению объекта культурного наследия федерального значения «Корпус южный с церковью Афонской Божией Матери», входящий в состав объекта культурного наследия федерального значения «Монастырь Воскресенский Новодевичий» (Санкт-Петербург, Московский проспект, д.100, лит. А). «Корпус южный с церковью Афонской Божией Матери». Санкт-Петербург, Московский просп., д. 100, лит. А. НАУЧНО-ПРОЕКТНАЯ ДОКУМЕНТАЦИЯ для производства работ по сохранению объекта культурного наследия (ремонт, реставрация и приспособление объекта для современного использования в части пом. 8Н-13Н)» (Шифр: 20000022-835), разработанная ООО «РСК АНТИК»;

– Копия Лицензии Министерства культуры Российской Федерации (Приложение №10);

– Копия выписки из ЕГРЮЛ от 05.03.2020 г. (Приложение №10);

– Копия Задания КГИОП на проведение работ по сохранению объекта культурного наследия, включенного в единый государственный реестр объектов культурного наследия (памятника истории и культуры) народов Российской Федерации, или выявленного объекта культурного наследия (ремонт, реставрация и приспособление для современного использования) от 18.03.2020 г. № 01-52-548 (Приложение №9);

– Правоустанавливающие документы: Договор безвозмездного пользования №12-Б003268 от 09.11.2001 г.; Договор безвозмездного пользования земельным участком № 12/3Д-0533 от 02.10.2019 г.; Соглашение №СП-153/2019 от 16.07.2019 г. о перераспределении земель и (или) земельных участков, находящихся в государственной собственности, и земельных участков, находящихся в федеральной собственности; Выписка из реестра федерального имущества от 19.06.2019 г. №1135/2; Выписка из реестра федерального имущества от 19.06.2019 г. №1135/3; Уведомления об отсутствии в Едином государственном реестре недвижимости запрашиваемых сведений (от 23 апреля 2022г. и 24 апреля 2022г.) (Приложение №7);

– Документы технического учета: поэтажные планы ПИБ; Технический паспорт на здание; Акт технического состояния объекта культурного наследия федерального значения «Корпус южный с церковью Афонской Божией Матери в составе объекта культурного наследия федерального значения «Монастырь Воскресенский Новодевичий» от 31 марта 2017 г. (КГИОП) (Приложение №6);

– Копия Письма МИНИСТЕРСТВА КУЛЬТУРЫ РОССИЙСКОЙ ФЕДЕРАЦИИ (Минкультуры России) от 13.03. 2020 г. (Приложение №3);

– Копия Приказа Министерства Культуры Российской Федерации о регистрации объекта культурного наследия федерального значения «Монастырь Воскресенский Новодевичий», XIX–XX вв. (г. Санкт-Петербург) в едином государственном реестре объектов культурного наследия (памятников истории и культуры) народов Российской Федерации от 11 декабря 2015 г. № 28069-р (Приложение №3);

– Копия Выписки из единого государственного реестра объектов культурного наследия (памятников истории и культуры) народов Российской Федерации (Монастырь Воскресенский Новодевичий. Корпус южный с церковью Афонской Божией Матери), выданная КГИОП от 14.02.2020 г. №36789280/1 (Приложение №3);

– Паспорт памятника. Монастырь Воскресенский Новодевичий. Комплекс. Санкт-Петербург, Московский район, Московский пр., 100. Составитель: Луцко Е.И. 10 ноября 2003 г. № инв. 1123 п (Приложение №12);

– Копия Охранного договора №19 от 27.03.1992 г. на передачу состоящего под охраной государства недвижимого памятника истории и культуры (Приложение №3);

– Копия Распоряжения КГИОП об утверждении охранного обязательства № 07-19-555/21 от 16 ноября 2021 г. (Приложение №3);

– Распоряжение КГИОП об утверждении предмета охраны объекта культурного наследия федерального значения «Монастырь Воскресенский Новодевичий» №19-рп от 27.05.2021 г. (Приложение №4);

– Распоряжение КГИОП «О внесении изменения в распоряжение КГИОП от 27.05.2021 № 19-рп» №93-рп от 09.07.2021 г. (Приложение №4);

– План границ территории объекта культурного наследия федерального значения «Монастырь Воскресенский Новодевичий», расположенного по адресу: г. Санкт-Петербург, Московский пр., д. 100, утвержденный КГИОП 27 июня 2005 г. (Приложение №5);

– Разрешение на проведение работ по сохранению объекта культурного наследия федерального значения № 01-53-3006/21-0-1 от 30.12.2021 г. (Приложение №9).

8. Сведения о проведенных экспертами исследованиях с указанием примененных методов, объема и характера выполненных работ и их результатов:

Настоящая государственная историко-культурная экспертиза проведена в соответствии со статьями 28, 29, 30, 31, 32 Федерального закона от 25.06.2002 №73-ФЗ «Об объектах культурного наследия (памятниках истории и культуры) народов Российской Федерации и Положением о государственной историко-культурной экспертизе, утвержденным Постановлением Правительства Российской Федерации от 15.07.2009 г. №569.

В целях обеспечения достоверности выводов, в рамках проведения настоящей государственной историко-культурной экспертизы экспертами были выполнены следующие исследования:

- Выполнены архивно-библиографические исследования на основании материалов из фондов РГИА, ЦГИА СПб, КГИОП, РНБ и других информационных источников, имеющихся в открытом доступе, составлена краткая историческая справка с альбомом иконографических материалов (Приложения №№ 1, 2).

В ходе проведения архивно-библиографических исследований были выявлены документы и материалы, относящиеся к объекту экспертизы, в том числе исторические планы и фотографии.

- Произведены визуальное обследование и натурная фотофиксация объекта экспертизы (Приложение № 8).

Визуальное обследование проводилось в целях установления особенностей конструктивного, технического и художественного состояния памятника в целом и его отдельных элементов, а также определения текущего технического состояния объекта экспертизы в объеме, необходимом для принятия экспертной комиссией соответствующих решений.

- Проведен анализ исходно-разрешительной документации для разработки проектной документации;

- Выполнен анализ представленной проектной документацией;

- Проведены консультации с представителями Заказчика экспертизы по содержательным вопросам относительно объекта экспертизы;

- Проведен научный сравнительный анализ всего комплекса данных (документов, материалов, информации) по объекту экспертизы;

- Осуществлено коллегиально, всеми членами экспертной комиссии, обсуждение результатов проведенных исследований и проведен обмен сформированными мнениями экспертов, обобщены мнения экспертов.

При проведении экспертизы эксперты соблюдали принципы проведения экспертизы, установленные статьей 29 Федерального закона «Об объектах культурного наследия (памятниках истории и культуры) народов Российской Федерации», обеспечивали объективность, всесторонность и полноту проводимых исследований, а также достоверность и обоснованность своих выводов; самостоятельно оценивали результаты исследований, ответственно и точно формулировали выводы в пределах своей компетенции.

Исследования проводились на основе принципов научной обоснованности, объективности и законности, презумпции сохранности объекта культурного наследия, соблюдения требований безопасности в отношении объекта культурного наследия, достоверности и полноты информации.

Указанные исследования были проведены с применением методов натурального, историко-архивного и историко-архитектурного анализа в объеме, достаточном для обоснования

Ответственный секретарь экспертной комиссии *подписано электронной подписью* Д.А. Зайцева

вывода государственной историко-культурной экспертизы. Экспертами принято единое окончательное решение, сформулирован вывод экспертизы; оформлены результаты экспертизы (проведенных исследований) в виде Акта по результатам государственной историко-культурной экспертизы.

9. Сведения об обстоятельствах, повлиявших на процесс проведения и результаты экспертизы:

–Экспертами установлено, что период с января 2022 г. по август 2022 г. на объекте культурного наследия производились работы в отношении подкупольного пространства Церкви Афонской Божией Матери. Виды работ: первоочередные противоаварийные работы. Разрешение на проведение работ по сохранению объекта культурного наследия федерального значения № 01-53-3006/21-0-1 от 30.12.2021 г. Научно-проектная документация на выполнение первоочередных противоаварийных работ на объекте культурного наследия федерального значения «Корпус южный с церковью Афонской Божией Матери», входящий в состав объекта культурного наследия федерального значения «Монастырь Воскресенский Новодевичий»), по адресу: г. Санкт-Петербург, Московский проспект, дом 100, литера А: Шифр: 21100006-835 (Приложение №9).

–Настоящий акт представляет собой заключение экспертизы по результатам государственной историко-культурной экспертизы проектной документации на проведение работ по сохранению объекта культурного наследия федерального значения «Корпус южный с церковью Афонской Божией Матери», расположенного по адресу: г. Санкт-Петербург, Московский пр., 100 (Московский проспект, дом 100, литера А), входящего в состав объекта культурного наследия федерального значения «Монастырь Воскресенский Новодевичий» по адресу: Санкт-Петербург, Московский проспект, дом 100, литеры А, Г, О, П, Р, С, Я, Московский проспект, дом 100, корпус 2, предусмотренных проектом: «Разработка проектной документации на проведение работ по сохранению объекта культурного наследия федерального значения «Корпус южный с церковью Афонской Божией Матери», входящий в состав объекта культурного наследия федерального значения «Монастырь Воскресенский Новодевичий» (Санкт-Петербург, Московский проспект, д.100, лит. А). «Корпус южный с церковью Афонской Божией Матери». Санкт-Петербург, Московский просп., д. 100, лит. А. НАУЧНО-ПРОЕКТНАЯ ДОКУМЕНТАЦИЯ для производства работ по сохранению объекта культурного наследия (ремонт, реставрация и приспособление объекта для современного использования в части пом. 8Н-13Н)» (Шифр: 20000022-835). Название представленной на государственную историко-культурную экспертизу проектной документации приведено к 30 августа 2022 г. (дата возобновления работы экспертной комиссии) в соответствии с действующими нормами Федерального закона от 25.06.2002 № 73-ФЗ «Об объектах культурного наследия (памятниках истории и культуры) народов Российской Федерации». В названии поименованы виды предполагаемых работ на объекте культурного наследия.

Иные сведения об обстоятельствах, повлиявших на процесс проведения и результаты экспертизы, отсутствуют.

10. Перечень документов и материалов, собранных и полученных при проведении экспертизы, а также использованной для нее специальной, технической и справочной литературы:

- 1) Федеральный закон «Об объектах культурного наследия (памятниках истории и культуры) народов Российской Федерации» от 25 июня 2002 г. № 73-ФЗ.
- 2) Постановление Правительства Российской Федерации "Об утверждении Положения о государственной историко-культурной экспертизе" от 15 июля 2009 г. № 569.
- 3) Закон Санкт-Петербурга от 12 июля 2007 г. № 333-64 "Об охране объектов культурного наследия в Санкт-Петербурге".
- 4) Постановление Правительства Российской Федерации № 527 от 10.07.2001 г.

Нормативная документация

- ГОСТ Р 55528-2013. Состав и содержание научно-проектной документации по сохранению объектов культурного наследия. Памятники истории и культуры;
- ГОСТ Р 55567-2013. Порядок организации и ведения инженерно-технических исследований на объектах культурного наследия. Памятники истории и культуры. Общие требования;
- ГОСТ Р 56198-2014. Мониторинг технического состояния объектов культурного наследия. Недвижимые памятники;
- ГОСТ Р 56905-2016. Проведение обмерных и инженерно-геодезических работ на объектах культурного наследия. Общие требования;
- ГОСТ Р 55945-2014. Общие требования к инженерно-геологическим изысканиям и исследованиям для сохранения объектов культурного наследия;
- ГОСТ Р 21.101-2020. Система проектной документации для строительства. Основные требования к проектной и рабочей документации.

РГИА

- Ф. 200. Оп. 1. Д. 717;
- Ф. 207. Оп. 17. Д. 75;
- Ф. 217. Оп. 2. Д. 208;
- Ф. 218. Оп. 3. Дд. 721, 821, 1103;
- Ф. 398. Оп. 82. Д. 276;
- Ф. 446. Оп. 19. Д. 2, 3;
- Ф. 796. Оп. 164. Д. 186;
- Ф. 797. Оп. 16. Д. 38530; Оп. 18. Д. 42082; оп. 22. Д. 34; Оп. 23 (3 отд. 2 ст.). Д. 16; Оп. 24 (3 отд. 2 ст.). Д. 27; Оп. 26. Д. 36; Оп. 27. Д. 27; Оп. 53 (3 отд. 3 ст.). Д. 27;
- Ф. 799. Оп. 2. Д. 105; Оп. 26. Дд. 26, 1743;
- Ф. 835. Оп. 1. Д. 668;
- Ф. 1287. Оп. 29. Д. 886;
- Ф. 1293. Оп. 116. Д. 104;
- Ф. 1363. Оп. 6. Д. 974.

ЦГИА СПб

- Ф. 1. Оп. 1. Дд. 856, 870, 872, 961, 996, 983, 1024, 1036, 1042, 1055, 1072, 1076;
- Ф. 19. Оп. 46. Дд. 33-38;
- Ф. 513. Оп. 102. Д. 488.

РНБ ОЭ

Новодевичий монастырь и кладбище в С.-Петербурге. Альбом фотографий. 1900-е гг. 22 л.

Библиография

1. Архитекторы – строители Санкт-Петербурга. Под ред. Б.М. Кирикова. СПб., 1996.
2. Антонов П.А., Кобак А.В. Святыни Санкт-Петербурга. СПб., 1994. Т.1.
3. Антонов П.А., Кобак А.В. Святыни Санкт-Петербурга: Христианская историко-церковная энциклопедия. СПб., 2003.
4. Воскресенский Новодевичий Монастырь. СПб., 2007.
5. Глезеров С.Е. Исторические районы Петербурга от А до Я. М., 2010.
6. Живописная русская библиотека. 1856. № 34. С. 265-267.
7. Зодчие Санкт-Петербурга. XIX- начало XX века / Сост. В.Г. Исаченко. СПб., 1998.
8. Измозик В.С., Лебина Н.Б. Петербург советский: «новый человек в старом пространстве». 1920-1930-е годы. (Социально-архитектурное микроисторическое исследование). СПб., 2010.
9. Кириченко Е.И. Архитектор Василий Косяков. М., 2016.

10. Кобак А. В., Пирютко Ю. М. Исторические кладбища Санкт-Петербурга. М., 2009.
11. Кормильцева О.М. Воскресенский Новодевичий монастырь // Памятники истории и культуры СПб. Исследования и материалы. СПб., 1994.
12. Крюковских А.П. Петербургские храмы. СПб., 2008.
13. Лавры, Монастыри и Храмы на святой Руси. Санкт-Петербургская Епархия. СПб., 1908, 1909, 1915.
14. Ленинград. Путеводитель. Составители: В.А. Витязева, М.Б. Кириков. Л., 1987.
15. Лисовский В.Г. Архитектура Петербург. Три века истории. СПб., 2004.
16. Лисовский В.Г. Санкт-Петербург: очерки архитектурной истории города: в 2 т. Т.2. От классики к современности. СПб., 2009.
17. Памятники истории и культуры Санкт-Петербурга, состоящие под государственной охраной. Справочник. СПб., 2005.
18. Очерки истории С.-Петербургской епархии. СПб., 1994. С. 124-130.
19. Религиозный Петербург. ГРМ. Альбом. СПб., 2005.
20. Снеессорева С. И. С.-Петербургский Воскресенский Первоклассный Общежитийный монастырь. В трех частях. История и описание. СПб., 1887.
21. Сойкин П. П. Воскресенский Новодевичий монастырь // Православные русские обители: Полное иллюстрированное описание православных русских монастырей в Российской Империи и на Афоне. СПб., 1994.
22. Соколова Л. Никто молитвы не отнимет. СПб., 2000.
23. Строитель. 1900. № 21-22. Стб. 862.
24. Топонимическая энциклопедия Санкт-Петербурга / Авт. сост. Алексеева С.В., Балашова Е.А., Владимирович А.Г. и др. СПб., 2002.
25. Храмы Петербурга: Справочник-Путеводитель. / Авт.-сост. А.В. Берташ, Е.И. Жерихина, М.Г. Талалий. СПб., 1992.
26. Черепенин Н.П. Императорское Воспитательное общество благородных девиц. Исторически очерк. 1764-1914. Т.1. СПб., 1914.
27. Черепенина Н.Ю., Шкаровский М.В. Православные храмы Санкт-Петербурга 1917-1945 гг. Справочник. СПб., 1999.
28. Черепенина Н.Ю., Шкаровский М.В. Справочник по истории православных монастырей и соборов г. Санкт-Петербурга 1917-1945 гг. СПб, 1996.
29. Шульц С.С. Храмы Санкт-Петербурга. СПб., 1994.
30. Яковенко Р.Н. Московский проспект. Л., 1986.

11. Факты и сведения, выявленные и установленные в результате проведенных исследований:

11.1. Общие данные:

Объект культурного наследия «Корпус южный с церковью Афонской Божией Матери», расположенный по адресу: г. Санкт-Петербург, Московский проспект, д. 100, лит. А (Московский пр., 100), входящий в состав объекта культурного наследия федерального значения «Монастырь Воскресенский Новодевичий», расположенного по адресу: г. Санкт-Петербург, Московский проспект, д. 100, является объектом культурного наследия федерального значения на основании Постановления Правительства Российской Федерации № 527 от 10.07.2001 г. (Приложение №3).

Объект культурного наследия федерального значения «Монастырь Воскресенский Новодевичий», XIX–XX вв. (ансамбль), расположенный по адресу (местонахождение): г. Санкт-Петербург, Московский проспект, дом 100, литеры А, Г, О, П, Р, С, Я, Московский
 Ответственный секретарь экспертной комиссии *подписано электронной подписью* Д.А. Зайцева

проспект, дом 100, корпус 2, зарегистрирован в едином государственном реестре объектов культурного наследия (памятников истории и культуры) народов Российской Федерации. Ему присвоен регистрационный номер 781520382230006. Приказ Министерства Культуры Российской Федерации о регистрации объекта культурного наследия федерального значения «Монастырь Воскресенский Новодевичий», XIX–XX вв. (г. Санкт-Петербург) в едином государственном реестре объектов культурного наследия (памятников истории и культуры) народов Российской Федерации от 11 декабря 2015 г. № 28069-р.

Сведения о наименовании объекта экспертизы: Монастырь Воскресенский Новодевичий. Корпус южный с церковью Афонской Божией Матери (Выписка из единого государственного реестра объектов культурного наследия (памятников истории и культуры) народов Российской Федерации, выданная КГИОП от 14.02.2020 г. №36789280/1 (Приложение №3).

Сведения о времени возникновения или дате создания объекта экспертизы, датах основных изменений (перестроек) данного объекта и(или) датах связанных с ним исторических событий: 1848-1855; 1860-1870-е гг. (Выписка из единого государственного реестра объектов культурного наследия (памятников истории и культуры) народов Российской Федерации, выданная КГИОП от 14.02.2020 г. №36789280/1 (Приложение №3).

Сведения о местонахождении объекта экспертизы (адрес объекта или при его отсутствии описание местоположения объекта): Московский пр., 100 (Выписка из единого государственного реестра объектов культурного наследия (памятников истории и культуры) народов Российской Федерации, выданная КГИОП от 14.02.2020 г. №36789280/1) (Приложение №3).

Сведения о виде объекта (памятник, ансамбль, достопримечательное место): памятник (Выписка из единого государственного реестра объектов культурного наследия (памятников истории и культуры) народов Российской Федерации, выданная КГИОП от 14.02.2020 г. №36789280/1) (Приложение №3).

Регистрационный номер объекта экспертизы в едином государственном реестре объектов культурного наследия (памятников истории и культуры) народов Российской Федерации: 781510382230056 (Выписка из единого государственного реестра объектов культурного наследия (памятников истории и культуры) народов Российской Федерации, выданная КГИОП от 14.02.2020 г. №36789280/1) (Приложение №3).

План границ объекта культурного наследия федерального значения «Монастырь Воскресенский Новодевичий» по адресу: г. Санкт-Петербург, Московский пр., д. 100, был утвержден Заместителем председателя КГИОП – Начальником Управления государственного учета объектов культурного наследия Б.М. Кириковым 27 июня 2005 г. (Приложение №5).

Предмет охраны объекта культурного наследия федерального значения «Монастырь Воскресенский Новодевичий» утвержден Распоряжением КГИОП №19-рп от 27.05.2021 г. Распоряжение КГИОП «О внесении изменений в распоряжение КГИОП от 27.05.2021 №19-рп» №93-рп от 09.07.2021 г. (Приложение №4).

Охранный договор на передачу состоящего под охраной государства недвижимого памятника истории и культуры №19 от 27.03.1992 г. (Приложение №3).

Охранное обязательство на объект культурного наследия «Корпус южный с церковью Афонской Божией Матери», расположенный по адресу: г. Санкт-Петербург, Московский проспект, д. 100, лит. А, входящий в состав объекта культурного наследия федерального

значения «Монастырь Воскресенский Новодевичий», №07-19-555/21 утверждено КГИОП 16 ноября 2021 г. (Приложение №3).

11.2. Краткие исторические сведения (сведения о времени возникновения объекта, даты основных изменений (перестроек) объекта и (или) датах, связанных с ним исторических событий):

Объект культурного наследия федерального значения «Монастырь Воскресенский Новодевичий»

Основание Воскресенского Новодевичьего монастыря относится ко времени царствования Императрицы Елизаветы Петровны - младшей дочери Императора Петра I (Петра Великого). Собираясь под старость удалиться в монастырь, Императрица Елизавета Петровна повелела на месте Смольного двора на Неве (Смоляного городка), вблизи которого стоял ее загородный дворец (Смольный дворец), выстроить Воскресенский женский монастырь.

В указанном дворце (Смольный дворец) в ночь на 25 ноября 1741 г. Елизавета - будущая Российская Императрица молилась перед иконой Божией Матери «Знамение» о даровании ей Российского престола. Отсюда Елизавета Петровна со своими сподвижниками отправилась в казармы Лейб-гвардии Преображенского полка, а затем в Зимний дворец. Так Елизавета, в результате дворцового переворота, стала первой женщиной на Российском престоле (Российской Императрицей). Во время молитвы Елизавета дала обет Господу: если станет государыней, то не казнит ни одного человека. На протяжении всего своего царствования (почти двадцатилетнего) этот обет ею ни разу не был нарушен.

Заботиться об основании на берегах Невы Воскресенского монастыря Елизавета Петровна начала вскоре после своего воцарения на престоле. Строительство монастыря на месте Смольного двора (Смоляного городка) стало и особым благодарением Богу за успешное воцарение Елизаветы Петровны на Российском престоле. Работу над проектом грандиозного монастырского комплекса начал в 1744 г. выдающийся архитектор Франческо Бартоломео Растрелли.

Монастырь был заложен 30 октября 1748 г. по проекту Б. Растрелли архиепископом Феодосием при участии причтов всех приходских церквей столицы. На месте будущего Воскресенского монастыря состоялся молебен об учреждении новой обители в присутствии Императрицы. После молебна духовенство и присутствующие обошли крестным ходом вокруг «Смольного Ее величества дворца», положив таким образом основание новому монастырю в Санкт-Петербурге - Воскресенскому Новодевичьему монастырю.

Однако, по целому ряду причин прочную монашескую общину создать в новообразованном монастыре не удалось.

К 1757 г. собор монастыря вчерне был уже построен, но возведение самой обители из-за Семилетней войны затянулось. Тем не менее, в 1765 г. в нее были назначены игуменья и определен штат. Однако, монахини монастыря (на тот момент пять монахинь) пользовались не собором (собор Воскресения Словущего всех учебных заведений, Смольный), оконченным лишь в XIX в., а сперва небольшой церковью Св. Екатерины в башне, затем – деревянной Прп. Марии Магдалины. На содержание монастыря из собственных императорских доходов ежегодно выделялось 4752 рубля.

На момент восшествия на престол Павла I в 1796 г. (после кончины Императрицы Екатерины II) монахинь в монастыре уже не было. К 1797 г. он фактически прекратил свое существование. Монастырские помещения были переданы под жилые комнаты воспитанниц Смольного института и основанный в 1803 г. Императрицей Марией Федоровной Вдовий

дом. В 1822 г. монастырь был упразднен.

Возобновление Воскресенского женского монастыря в Санкт-Петербурге состоялось в 1845 г. Следует отметить, что в середине XIX в., несмотря на расцвет женского монашества в России тех лет, в Санкт-Петербурге не было ни одной женской обители. Единственным женским монастырем в Санкт-Петербургской епархии был Успенский монастырь в Старой Ладого.

В октябре 1844 г. Святейшим Синодом было внесено предложение о возобновлении в столице Российской Империи Воскресенского женского монастыря. Решение было принято в связи со 100-летием основания в Санкт-Петербурге при Императрице Елизавете Петровне на месте Смоляного городка Воскресенского женского монастыря.

Официально инициатива исходила от Императора Николая I, но настоящей виновницей этого события принято считать его дочь - Великую Княгиню Ольгу Николаевну, будущую королеву Вюртембергскую. Двор и свет, а также официальная печать, не подтверждали участия Великой Княгини Ольги Николаевны в деле учреждения Новодевичьего монастыря в Санкт-Петербурге. Однако, был круг людей, близко знавших первую настоятельницу возрожденного монастыря (Воскресенского Новодевичьего монастыря) мать Феофанию. Между ними жило предание о непосредственном участии Великой Княгини в деле устройства обители. Считается, что именно дочь Императора Николая I Великая Княгиня Ольга, предложила обер-прокурору Святейшего Синода графу Н.А. Протасову возродить женскую обитель.

14 марта 1845 г. Николай I подписал Указ о возобновлении первоклассного женского монастыря. По докладу Святейшего Синода 18 марта 1845 г. монастырь было решено разместить на Васильевском острове при Благовещенской церкви. При выборе места была учтена возможность скорейшего поселения монахинь и начала монашеской жизни.

3 апреля 1845 г. Митрополиту Антонию было поручено привести в исполнение Высочайшее повеление о восстановлении в столице Российской Империи женского монастыря, следуя определению Святейшего Синода. Игуменьей была выбрана монахиня (ризничная) Горицкого Воскресенского монастыря Новгородской епархии (в Белозерском крае) Феофания Готовцева (урожденная Александра Сергеевна Шулепникова), которая была известна своим благородным происхождением, получила воспитание в Екатерининском институте, была замужем за генералом российской армии. Матушка Феофания была художницей. Иконы ее работы украшали Горицкую обитель.

Мать Феофания прибыла из Горицкого монастыря в июле того же 1845 г.

Поначалу вновь образованный монастырь разместился в бывшем доме упраздненной Греко-униатской Духовной коллегии, и пользовался нижним храмом Благовещенской церкви на Васильевском острове (приходская церковь Благовещения Пресвятой Богородицы). Церковь в честь Благовещения Пресвятой Богородицы занимала участок на Малом проспекте между 7-й и 8-й линиями. Великолепный пятиглавый двухэтажный храм был решен в формах раннего барокко. Известно, что высокая четырехъярусная колокольня, воздвигнутая в стиле раннего классицизма, имела хорошо подобранный по тону набор колоколов.

Архитектору А.Ф. Щедрину было поручено составить проект перестройки зданий при Благовещенской церкви для размещения монастыря. Проект был составлен и представлен Императору Николаю I в феврале 1847 г. Однако, этот проект не удовлетворил Государя. Николай I принял решение сменить и автора проекта, и местоположение женского монастыря. Предоставленное женскому монастырю место на Васильевском острове не устраивало и монахинь. Одной из причин неудобства, а, следовательно, и перевода монастыря на новое место стало строительство первого постоянного моста через Неву –

Благовещенского моста, который располагался как раз вблизи 7-й и 8-й линий. Так, вскоре после возражения монастырь было решено перевести с Васильевского острова на новое, более удобное место.

Под новую обитель из казны был отведен большой лесистый участок по Царскосельской дороге, «на левой стороне» от Санкт-Петербурга (у Московских триумфальных ворот). Его отделял от столицы Обводный канал. Место было выбрано 8 марта 1848 г. Так возрождаемый Воскресенский монастырь расположился близ Московской заставы.

По ситуации на середину XIX в. территория у Московской заставы представляла собой глухую окраину столицы Российской Империи. Вся площадь земли, отведенной Новодевичьему монастырю, составила 25 десятины. Участок, предназначенный для строительства монастыря, представлял собой неправильный многоугольник. С запада он был ограничен Царскосельской дорогой (в наши дни Московский проспект), с востока – участком купца Шалыгина, с юга и юго-востока – Песочной улицей (в настоящее время Черниговская улица), с севера (здесь позже был проложен Вашкаловский переулок - сейчас Киевская улица) – обывательскими домами.

2 апреля 1848 г. последовало высочайшее разрешение Николая I о сооружении монастыря.

Составление проекта новой женской обители было поручено Императором Николаем I архитектору Николаю Ефимовичу Ефимову – признанному лидеру «русско-византийского стиля» тех лет, последовательному продолжателю строительных традиций архитектора К.А. Тона.

Архитектор Н.Е. Ефимов разработал проект монастырских строений обители близ Московской заставы в виде обширного каре с собором и внутренним палисадником. Проект архитектора Н.Е. Ефимова был утвержден Николаем I 12 марта 1848 г.

19 октября 1848 г. по указанию Николая I был создан Строительный комитет для сооружения монастыря в ведении Главноуправляющего Главного управления путей сообщения и публичных зданий графа Петра Андреевича Клейнмихеля. Комитет получил название «Комитет сооружения Воскресенского женского монастыря». Членами Комитета стали представители Главного управления путей сообщения и публичных зданий, архитекторы Н.Е. Ефимов, Р.А. Желязевич; от духовенства – архимандрит Антоний, иеромонах Александро-Невской Лавры Иосиф, игуменья Феофания и благочинная Варсанофия (Крымова). Главным производителем работ был назначен архитектор Н.Е. Ефимов.

Первой на новом месте была воздвигнута деревянная церковь во имя Казанской иконы Божией Матери (освящена в октябре 1848 г.) и деревянный жилой дом с мезонином (к югу от церкви). Проект был разработан архитектором Н.Е. Ефимовым. Освящение церкви состоялось 10 октября 1848 г. Впоследствии эта церковь использовалась как кладбищенская. В 1869 г. она была отремонтирована. Под деревянные стены храма подвели каменный фундамент, были устроены склепы для захоронений. Эта церковь располагалась в северной части монастырской территории и не помешала постройке в 1907-1914 гг. по проекту архитектора В.А. Косякова каменной церкви во имя Казанской иконы Божией Матери. Предполагалось, что по завершении строительства нового каменного храма, деревянная церковь будет разобрана. Однако, каменный храм не был завершен, и деревянная церковь Казанской Божией Матери простояла до 1920-х гг.

В декабре 1848 г. из Горицкого женского монастыря были переведены 20 монахинь. Они составили первоначальный штат Воскресенского женского монастыря.

27 мая 1849 г. обитель получила вводный лист на владение землей площадью 34 десятины 242 кв. сажени.

В 1849 г. было распланировано (разбито на кварталы) и обнесено деревянной оградой кладбище монастыря. При организованном кладбище были построены специальные кельи для четырех монахинь, которые должны были ухаживать за кладбищем.

Строительство каменных зданий началось в августе 1849 г. К осени были выполнены фундаменты всех предполагавшихся к постройке зданий и собора.

Здесь близ Московской заставы 3 ноября 1849 г. в присутствии Государя Императора Николая I и цесаревича Александра Митрополитом Санкт-Петербургским и Новгородским Никанором был совершен торжественный чин закладки Собора Воскресения Христова. Одновременно начали постройку часовни на Московском шоссе с северной стороны от собора.

В 1849 г. на строительство Воскресенского женского монастыря близ Московской заставы поступило 289 362,38 рубля, в том числе 200 тысяч из строительного капитала духовного ведомства и 5198,7 рубля – пожертвования от частных лиц.

По распоряжению графа П.А. Клейнмихеля «Комитет сооружения Воскресенского женского монастыря» заключил договор с подрядчиком Гаусманом на строительство всего монастырского комплекса (одновременно). Однако, в первую очередь надлежало вести работы по возведению собора.

Автором проекта комплекса зданий Воскресенского Новодевичьего монастыря на современном Московском проспекте, в который входило, помимо всего прочего, и кладбище, являлся, как уже было указано выше, архитектор Н.Е. Ефимов, его помощниками были назначены архитекторы Р.А. Желязевич и К.И. Реймер, а также архитектурский помощник Кулаков. После смерти в 1851 г. архитектора Н.Е. Ефимова строительными работами какое-то время руководил архитектор Л.Л. Бонштедт, а позже – гражданский инженер Н.А. Сычев. Фактически строительные работы велись силами Главного управления путей сообщения и публичных зданий.

Первый крупный взнос на строительство нового монастыря внесла гр. А.А. Орлова-Чесменская. Она подарила монастырской обители 10 тысяч рублей серебром. Много содействовали делу организации Воскресенского Новодевичьего монастыря первая игуменья монастыря Феофания (в миру Александра Сергеевна Готовцева) и Великая княгиня Ольга Николаевна, Вюртембергская королева. Из казны ежегодно на нужды монастыря (на строительные работы) выделялось 25 тысяч рублей.

Однако, при организации строительных работ не было учтено, что такое масштабное строительство потребует значительных средств и времени. И это при том, что монастырь уже действовал и монахиням обители надо было где-то жить. Игуменья Феофания настаивала на необходимости скорейшего строительства хотя бы одного корпуса с кельями для монахинь. В результате ей удалось добиться разрешения Николая I *«...о начатии теперь же построения корпуса келий с больничной церковью, приостановления строение собора сколько-то возможно без вреда произведенных уже строениям...»*.

7 июня 1850 г. Николай I утвердил новый проект монастырских зданий, разработанный архитектором Н.Е. Ефимовым. Монастырский ансамбль составили собор и два боковых корпуса с церквями. С северной и южной сторон от монастырских корпусов были отведены места для садов. Территория на северо-востоке отводилась под огороды. Восточнее зданий решено было устроить кладбище. Вся территория должна была быть обнесена каменной оградой.

К лету 1852 г. была построена северная часовня монастыря. В это же время был

ликвидирован «Комитет по сооружению монастыря». Руководство строительными работами передали в ведение обер-прокурора Синода.

К августу 1852 г. на территории монастыря были выполнены следующие работы: «... возведен фундамент под собор и выведены кирпичные стены на 2,5 аршина, окончены постройкою часовня и два флигеля для келий монастырских, устроен деревянный забор вокруг кладбища, начато устройство пневматических печей, шпилей на колокольнях и церковных главах...». Позднее (в 1883 г.) к келейным корпусам с востока были пристройки, оформившие внутренний двор.

9 сентября 1852 г. по указу Святейшего Синода при Духовной консистории был создан Высший комитет по постройке зданий Воскресенского монастыря под попечительством Митрополита и председательством викария, а также создана комиссия под руководством гражданского инженера Н.А. Сычева (на тот момент времени он служил в Петербургской палате государственных имуществ). В помощники ему был назначен архитектор А.С. Кудинов. Одновременно продолжались работы по внутренней отделке монастырских зданий.

В июне 1853 г. было получено одобрение Синода на проект иконостаса для церкви южного корпуса, выполненный архитектором А.И. Штакеншнейдером.

К началу 1854 г. была завершена внутренняя отделка келейных корпусов, монастырские строения были обнесены оградой. Помимо этого, были устроены два служебных флигеля и сторожка у въездных ворот. К этому же времени за счет пожертвований были закончены работы по отделке интерьеров церквей.

В феврале 1854 г. Синодом был одобрен проект иконостаса для церкви северного корпуса, исполненный гражданским инженером Н.А. Сычевым.

27 июня 1854 г. была торжественно освящена церковь во имя Ватопедской иконы Божией Матери (иначе называемой Афонской или «Отрада и Утешение») в южном, настоятельском корпусе монастыря.

В 1854 г. послушницы монастыря переехали с Васильевского острова в отстроенные новые жилые корпуса. В это же время в связи с окончанием строительства Комитет по постройке монастыря и строительная комиссия были распущены.

В апреле 1855 г. была освящена церковь Трех Святителей (Трехсвятительская церковь), расположенная на втором этаже северного, больничного корпуса монастыря. Эта церковь, как и церковь в южном корпусе, была устроена по желанию жертвователей. В это же время было окончено строительство южной часовни на Московском шоссе. Оставался незавершенным лишь главный собор Воскресенского монастыря.

16 мая 1855 г. началось возведение каменной церкви Божией Матери «Всех Скорбящих Радость», расположенной на монастырском кладбище (по оси Воскресенского собора). Этот храм, решенный в «русско-византийском стиле», строился по проекту архитектора Э.И. Жиберы на средства А.К. Карамзиной (урожденной Авроры Шернваль) - вдовы полковника Андрея Николаевича Карамзина (1814-1854), младшего сына знаменитого русского историка Н.М. Карамзина. Церковь была освящена 24 октября 1856 г.

В 1856 г. настоятельница монастыря игуменья Феофания обратилась в Святейший Синод с прошением о возобновлении строительства Воскресенского собора без составления смет, силами и на средства жертвователей (хозяйственным способом). Разрешение было получено, работы возглавил гражданский инженер Н.А. Сычев, ставший строителем Собора. Воскресенский собор был окончен вчерне в ноябре 1859 г. В июле 1861 г. все строительные работы были завершены. Собор был запроектирован с пятью приделами. Главный придел был освящен 2 июля 1861 г. во имя Воскресения Христова. Южный придел храма - во имя

Успения Божией Матери освятили 30 июля 1861 г. Северный – во имя Святого Архистратига Михаила (Михаила Архангела) – 19 августа 1862 г. Северный придел на хорах (придел на северных хорах) – во имя Святителя Николая Мирликийского (Святителя Николая Чудотворца) был освящен 16 июня 1861 г. Южный придел на хорах (придел на южных хорах) – во имя Вех Святых – 16 сентября 1862 г.

Образцом для архитектурного решения вновь организованной женской обители близ Московской заставы послужила созданная в 1840-х гг. Николаевская военная богадельня в подмосковном селе Измайлове: ее корпуса были пристроены, один с севера, другой с юга, к пятиглавому Покровскому собору XVII в.

Против современного Московского проспекта (в конце XIX в. Забалканского проспекта) возвышался главный монастырский Воскресенский собор, расположенный в восьми саженях от главных ворот. По обе стороны собора расположились два каменных двухэтажных корпуса, в середине которых были устроены домовые церкви с пятью куполами, высота от земли до креста составляла 16 ½ сажени.

Главный корпус в правую сторону собора вмещал в середине малую церковь Афонской иконы Божией Матери, а по обе стороны располагались кельи. В первом этаже – келья настоятельницы, зала, где клиросные монахини учились пению, канцелярия, келья казначеи, церковная зала, где день и ночь читался псалтырь, а во время богослужения стояли сестры, ризница, библиотека и две маленькие гостиные кельи, в которых лица женского пола с разрешения игуменьи останавливались для говения. Во втором этаже находились мастерские и рукодельни: живописная, рисовальная школа, золотильная, чеканная, златошвейная и т.д. В подвальном этаже располагались шпаклевальная для холстов и досок, на которых писались образа, а также веночная (для изготовления венков из сухих цветов), малая поварня, просфорная, катальня, малая баня и кельи, в которых живут поварихи, просвирни и т.д.

В главном корпусе, расположенном по левую сторону от собора, помещалась в середине первого этажа - трапезная, второго – Трехсвятительская церковь, подвального – духовая печь, отоплившая как трапезную, так и церковь, и холодный подвал для хранения рубленой капусты. В первом этаже располагались, кроме столовой, башмачная, подъемный стол, опускающийся вниз для подъема мисок с кушаньем, и кельи башмачниц, столовиц и других сестер. Во втором - больница для монахинь, аптека, две швальни - рукодельни, в которых шили одежду для монашествующих, а также кельи больничных и других сестер.

Для всех церквей имелась одна колокольня, каменная, в середине правого (южного) корпуса при церкви Афонской Божией Матери, возвышающаяся над кровлей храма одним этажом. В пролетах были подвешены четыре колокола. На колокольне были помещены башенные часы лондонской работы с клеймом 1839 г. В середине левого корпуса над церковью Трех Святителей находилась такая же колокольня, но без колоколов. Обе колокольни были устроены в 1853 г. на суммы Высочайше пожалованные из Государственного Казначейства и пожертвования благотворителей монастыря.

Западнее монастырских корпусов были разбиты монастырские сады (два сада). От Лиговского канала в монастырь был проведен водопровод.

Иконы в иконостасах собора и церквей были написаны в монастырской живописной мастерской монахинями и послушницами обители под руководством художника академика Г.И. Яковлева. Они же расписали и сам Воскресенский собор. Известно, что монастырская иконописная мастерская славилась на всю Россию.

Основные здания комплекса Воскресенского монастыря были построены в 1849-1855 гг. С окончанием строительства Воскресенского собора (в 1861 г.) формирование

монастырского ансамбля в целом было завершено. Во второй половине XIX в. значительных строительных работ на участке Воскресенского монастыря близ Московской заставы не производилось, за исключением возведения хозяйственных строений и незначительных перестроек, а также ремонтов.

В ноябре 1868 г. по проекту гражданского инженера Н.А. Сычева был построен каменный двухэтажный флигель для живописной (иконописной) мастерской и хозяйственное строение к югу от него. Флигель был выстроен за восточным торцом южного корпуса.

В 1869 г. были сооружены два каменных Г-образных в плане здания. Проект был разработан также гражданским инженером Н.А. Сычевым. Первое, выстроенное к юго-востоку от южного корпуса, было запроектировано одноэтажным. Оно предназначалось для размещения конюшен, экипажных сараев и жилых комнат наемных работников. Второе строение – двухэтажное. Оно было выстроено к северо-востоку от северного корпуса. Здесь должны были помещаться на первом этаже - коровник, прачечная, гладильня. На втором – келии.

В марте 1872 г. был построен флигель для приходящих богомольцев. Этот флигель был возведен за восточным торцом живописной мастерской.

За труды по строительству монастыря гражданский инженер Н.А. Сычев был представлен к чину статского советника. Художник академик Г.И. Яковлев был награжден орденом Св. Анны третьей степени.

Указом Святейшего Синода от 7 мая 1873 г. было дано разрешение на учреждение при Воскресенском монастыре приюта для бедных сирот. Приют разместили во флигеле, построенном за восточным торцом живописной мастерской. При этом, южный (Афонский) корпус монастыря получил еще одно название – «приютский».

В 1873 г. в подвальном этаже Воскресенского собора была освящена церковь-усыпальница во имя Святителя Григория, епископа Нисского и Святой Феодосии. Церковь была устроена по прошению и на средства потомственного почетного гражданина Григория Михайловича Петрова. Церковь предполагалась как усыпальница Г.М. Петрова и его супруги Феодосии. Проект разработал епархиальный архитектор Г.И. Карпов. При этом, никаких изменений в фасаде, «кроме устройства двери с тамбуром для входа в церковь», не предусматривалось.

В 1874 г. монастырские корпуса были расширены по проекту архитекторов Ф.К. Пирвица и В.Р. Курзанова. В августе 1874 г. Святейшим Синодом был одобрен проект надстройки вторым этажом переходов, соединяющих собор Воскресенского монастыря с флигелями. Коридоры, соединяющие главный собор монастыря с боковыми корпусами, были расширены. При этом, указанные строительные работы сам собор не затронули, новый облик монастырского каре с двухэтажными переходами соответствовал проекту архитектора Н.Е. Ефремова. Несколько позже, в 1887 г. управляющая монастырем монахиня Аполлония ходатайствовала о расширении клиросов. Они стали тесными ввиду увеличения численности хора монастыря. Проект расширения клиросов также разработал епархиальный архитектор Г.И. Карпов.

В 1883 г. между флигелями для живописной (иконописной) мастерской и флигелем для приходящих богомольцев был встроено здание (корпус), объединивший их в единое здание, надстроенное третьим этажом.

В 1883 -1884 г. на кладбище Новодевичьего монастыря была построена церковь Ильи Пророка. Проект был разработан архитектором Л.Н. Бенуа. Храм был освящен 26 сентября 1888 г. Митрополитом Новгородским, Санкт-Петербургским и Финляндским Исидором (Никольским). Известно, что к этому времени монастырский некрополь стал одним из самых

престижных в столице Российской Империи. Эта церковь была уничтожена в 1930 г.

В 1889 г. была учреждена Свято-Владимирская церковно-учительская школа. Двухэтажное здание с церковью в «русском стиле» было возведено на монастырской земле по проекту архитектора В.Р. Курзанова Братством Пресвятой Богородицы. Здание школы с храмом во имя Введения во Храм Пресвятой Богородицы было выстроено по красной линии современного Московского проспекта к югу от монастыря. На золотом фоне фронтона здания была помещена икона небесного покровителя школы. В 1898-1902 гг. это здание было перестроено по проекту архитектора М.Т. Преображенского.

При этом, почти полвека в монастыре не было отдельно стоящей колокольни. Высокая четырехъярусная монастырская колокольня была возведена в 1892-1895 гг. по проекту архитекторов Л.Н. Бенуа и В.П. Цейдлера. Колокольня с воротами была выстроена по оси Воскресенского собора. От нее полуовалом отходила ограда монастыря, которая шла вдоль Московского шоссе между часовнями. Колокольня была решена по образцу колокольни Ивана Великого в Москве. Она получила название «Исидоровская» в честь правящего архиерея. Главный колокол колокольни монастыря весил 563 пуда.

В 1895 г. во дворе к северу от приютского корпуса был построен дом для приходящих богомольцев. Здание было возведено на частные средства.

В 1901 г. построено строение-кладовая для муки круп.

В 1900-1906 гг. на территории обители было построено каменное двухэтажное здание монастырской больницы. Проект разработал архитектор Л.П. Андреев. Здание было выстроено восточнее северного корпуса монастыря.

В 1907 г. Святейшим Синодом был одобрен проект церкви во имя иконы Казанской Божией Матери. Проект разработал гражданский инженер В.А. Косяков. Этот храм стал последней постройкой на территории Воскресенского монастыря. Храм был решен в византийском стиле.

Проектом В.А. Косякова предусматривалось строительство трехнефного с хорами храма-усыпальницы. Центральная часть подвала церкви проектировалась под размещение общих могил, боковые части (разделенные столбами) - для семейных склепов. Всего предполагалось устройство 340 захоронений. Проект был Высочайше утвержден Императором Николаем II 4 мая 1907 г. Торжественная закладка церкви состоялась 8 июня 1908 г.

В 1910 г. была завершена отделка фасадов храма Казанской иконы Божией Матери. С августа 1914 г. все работы по отделке церкви были приостановлены. Началась Первая Мировая война. Так работы по отделке этого храма Воскресенского монастыря остались незаконченными.

По ситуации на 1917 г. (т.е. до трагических революционных событий 1917 г.) в Новодевичьем монастыре жило более 400 насельниц – 75 монахинь, 58 штатных послушниц и около 280 сестер «на испытании». Воскресенский монастырь был крупнейшим в петроградской епархии. Имелось 8 храмов: собор в честь Воскресения Христова; домовые церкви в келейных корпусах: во имя Трех Святителей и во имя Афонской иконы Божией Матери; усыпальница в честь Казанской иконы Божией Матери; два храма на кладбище: во имя Святого Илии Пророка и в честь иконы Божией Матери «Всех Скорбящих Радость»; каменная церковь во имя Казанской иконы Божией Матери (не была освящена) и церковь во имя преподобного Исидора Пелусиота в колокольне (освящена после 1917 г.). Основная монастырская жизнь проходила в парадных монастырских – лицевых корпусах (северный и южный корпуса).

Во главе монастыря в начале XX в. стояла игуменья Феофания (Рентель).

Воскресенский монастырь обладал капиталом в 1,5 млн рублей, половина которого шла на содержание обители и благотворительную деятельность.

В начале XX в. у монастыря имелось большое хозяйство (конюшня, коровник, птичий двор, свинарник, квасоварня, пчельник и ферма). В обители действовали знаменитые иконописная, золотошвейная, чеканная и ковровая мастерские. Значительная часть монастырского капитала шла на благотворительную деятельность, в частности на содержание больницы, детского приюта, небольшой богадельни для сестер. В городе славился хор обители под руководством С.А. Смирнова.

Несколько раз в году - в день основания монастыря, в день Всех Святых, Казанской иконы Божией Матери и на Успенье - по обители и вокруг нее устраивался крестный ход.

В 1884 г. для монастыря в деревне Ваулино Царскосельского уезда был устроен Мариинский скит с деревянным храмом, который затем положил начало самостоятельной обители.

Монастырское кладбище, богатое и известное в Санкт-Петербурге, занимало территорию около десяти гектаров. Его любило и почитало родовитое российское дворянство и именитое купечество. Здесь было установлено много прекрасных памятников с неугасимыми лампадами, за которыми следили особые сестры. На нем были похоронены известные русские поэты, художники и композиторы: Ф.И. Тютчев, Н.А. Некрасов, М.А. Врубель, А.Н. Майков, Э.Ф. Направник, А.Я. Головин. При этом, монастырское кладбище являлось для обители главным источником дохода.

С началом в 1914 г. Первой мировой войны, на территории Воскресенского Новодевичьего монастыря, было организовано и содержалось на его полном «иждивении» пять лазаретов для раненых. Все отделения обслуживались монастырскими сестрами, окончившими курсы на звание сестер милосердия Красного Креста, их помощницами, которые присутствовали при перевязках и постепенно обучаясь, становились также сестрами милосердия. Другие сестры выполняли не менее тяжелые работы при лазарете: шили белье, одежду и обувь. Кроме того, при монастыре имелась своя аптека, где также работали монахини под руководством старшей сестры, окончившей курсы на звание провизора. Сестры, несущие послушание при лазарете для раненых воинов, жили в мезонине деревянного флигеля ранее, стоявшем у деревянной Казанской церкви.

Так Воскресенский Новодевичий монастырь, на постигшее Россию испытание, откликнулся всеми силами. Все церковные работы в мастерских и рукодельнях были приостановлены, сестры усиленно занялись шитьем белья на Красный Крест, ватной обмундировки в действующую армию и шитьем теплых вещей для детей запасных, призванных на войну. В течение 1916 г. в лазаретах перебивало больных и раненых воинов до 1000 человек; сестрами было сшито белья и одежды на Красный Крест 28181 единиц. Несмотря на вынужденное стеснение, нашлась возможность не закрывать монастырскую школу, в которой на тот момент, обучались на полном содержании около 70 детей. Временно при монастыре был дан приют 67 сестрам беженкам Леснинского монастыря, расположенного на границе России и Австро-Венгрии. За неимением отдельных помещений они были размещены по кельям.

Трагические события октября 1917 г. изменили привычный уклад жизни монастырской обители. Судьба Воскресенского Новодевичьего монастыря была схожа с участью многих святых обителей, принявших на себя удар новой (богоборческой) власти. Всю тяжесть обрушившихся гонений понесла игуменья Феофания (Рентель) (1918-1935 гг.).

Уже первые постановления советской власти непосредственно коснулись жизни монастыря, а именно: запрещение религиозным обществам владеть собственностью,

лишение их прав юридического лица и национализация всего церковного имущества.

Монастырь был закрыт в 1918 г., но в конце следующего 1919 г. сестры создали трудовую общину и приход, который продержался до февраля 1932 г. Приход мог пользоваться Собором.

Летом 1919 г. дело дошло до реквизиции всех капиталов обители. Отобрав у монастыря почти все имущество и деньги, власти, казалось, обрекли живущих в нем на голодную смерть, но почти никто из монахинь этих трудностей не испугался и не покинул родную обитель.

В 1920 г. здания Воскресенского Новодевичьего монастыря были приспособлены под различные учреждения. Однако, до 1932 г. на месте монастырской обители существовал приход, являвшийся центром духовной православной жизни города. С 1927 г. по 1933 г. в монастыре располагался Ленинградский Епархиальный совет и находились покои Митрополита.

В ночь с 17 на 18 апреля 1932 г. в Новодевичьем монастыре было арестовано 126 сестер. Были оставлены лишь престарелые и больные, которые не могли передвигаться. 31 мая 1932 г. президиум Леноблисполкома принял постановление о ликвидации собора в честь Воскресения Христова и передачи его для устройства универсама.

26 июня 1933 г. властями города было принято решение о сносе колокольни обители (постановление президиума Ленсовета от 26.06.1933 г.). Колокольня была взорвана. При этом была уничтожена и существовавшая в здании колокольни церковь во имя преподобного Исидора Пелусиота. Разбор развалин колокольни был завершён лишь в начале 1934 г. Через несколько месяцев после уничтожения колокольни разобрали высокую каменную ограду с башенками и двумя часовнями, уничтожили церковные купола, шатры, звонницу при еще действовавшей церкви во имя Афонской иконы Божией Матери, а также уничтожили внутреннее убранство закрытых храмов.

В 1935 г. игуменья Феофания была арестована и отправлена в ссылку (в Уфу).

7 марта 1938 г. был арестован и 18 марта расстрелян последний священнослужитель церкви во имя Афонской иконы Божией Матери протодиакон Владимир Беляев. Церковная жизнь в монастыре полностью прекратилась.

После закрытия последней церкви Воскресенского монастыря наступил длительный период постепенного разорения и упадка. Значительная часть территории монастыря была передана городу и была застроена. Так, в 1937-1939 гг. на месте монастырского сада и одной из снесенных часовен было построено здание «Союзпушнины» (автор проекта – московский архитектор Д.Ф. Фридман). Здание, решенное в формах «сталинского классицизма», предназначалось для проведения международных пушных аукционов. В южной части монастырской территории появились автозаправочная станция, стадион «Московский», комплекс построек больницы имени Коняшина и жилые семиэтажные дома. За счет территории обители была расширена Черниговская улица. В монастырских помещениях в годы советской власти располагались склады, цеха, предприятия торговли, роддом, службы ПВО и жилье.

В годы Великой Отечественной войны (1941-1945 гг.) в главном здании Воскресенского Новодевичьего монастыря находился штаб противовоздушной обороны (МПВО).

В годы Великой Отечественной войны и Ленинградской блокады здания монастыря пострадали от бомбежек и артиллерийских обстрелов.

После Великой Отечественной войны монастырские здания занимали различные учреждения. В первое послевоенное десятилетие здесь располагался институт

«Гипрорыбпром», а в центральной части главного монастырского здания с собором – Ленинградская контора «Снабэнерго». Эта организация размещалась в выделенных ей помещениях до 1956 г. В 1958-1959 гг. после переоборудования оставленных «Снабэнерго» помещений монастыря под архивохранилище (в Соборе) расположился Государственный архив Октябрьской революции и социалистического строительства.

В конце 1940-1950-х гг. к служебным строениям были сделаны пристройки.

В большинстве сохранившихся зданий монастыря (без куполов и шатров) в середине 1960-х гг. разместился Научно-исследовательский институт электромашиностроения (ВНИИ Электромаш). Помещения монастырских зданий были переустроены под нужды Института. Во время хрущевских гонений городские власти захотели взорвать Казанскую церковь и для этого сделали в стенах шурфы, но чудовищный замысел не был доведен до конца.

В 1979-1980 гг. ВНИИ Электромаш реконструировал здания монастырского каре, включая Собор и церкви. При этом, были разобраны междуэтажные перекрытия Собора, уничтожена отделка интерьеров.

Процесс возвращения верующим комплекса зданий Воскресенского Новодевичьего монастыря начался в 1994 г. Воскресенский Новодевичий монастырь был восстановлен 28 ноября 1995 г. В этот день Митрополит Санкт-Петербургский и Ладужский подписал Приказ о возобновлении Воскресенского Новодевичьего монастыря. В декабре 1996 г. восстановленный монастырь переехал в возвращенные ему на тот момент здания.

Возрождение обители началось с приходом общины сестер в 1996 г. Сестры временно поселились в двухэтажном здании вблизи церкви во имя Казанской иконы Божией Матери. Здесь отсутствовали отопление, водоснабжение и канализация, протекала кровля, здание требовало капитального ремонта. Постепенно возвращались храмы и монастырские корпуса. К этому времени все они находились в аварийном состоянии. Первым был передан храм Казанской иконы Божией Матери.

4 июля 2001 г. монастырю был возвращен весь комплекс исторических зданий, включая Свято-Владимирскую школу (с церковью Введения во Храм Пресвятой Богородицы при Свято-Владимирской женской церковно-учительской школе).

За годы возрождения обители в конце XX – начале XXI в. в Воскресенском Новодевичьем монастыре была полностью восстановлена полноценная монашеская жизнь, восстановлен Казанский и Афонский храмы обители, устроены храмы в честь Прп. Серафима Вырицкого, Прп. Силуана Афонского и явления Божией Матери Преподобному Сергию Радонежскому. Отреставрирован и полностью расписан Воскресенский собор. Заложен камень в фундамент воссоздаваемой колокольни с надвратным храмом в честь положения Пояса Пресвятой Богородицы. Возрождена образовательная деятельность в Свято-Владимирской общеобразовательной школе. При монастыре действует приют для мам с детьми, оказавшихся в трудной жизненной ситуации, а также богадельня.

Корпус южный с церковью Афонской Божией Матери (1848-1855 гг., арх. Н.Е. Ефимов; 1860-1870-е гг., гражд. инж. Н.А. Сычев)

Главное здание Воскресенского Новодевичьего монастыря (главный, западный келейный корпус) расположено в западной части монастырского участка. Здание - западный келейный корпус - включает Собор Воскресения Христова (Воскресенский), северный и южный корпуса (парадные лицевые корпуса). В центре архитектурной композиции находится Собор Воскресения Христова (прямоугольный (с выступами) в плане). К Собору (с севера и с юга) симметрично примыкают боковые двухэтажные келейные корпуса с церквями (северный и южный корпуса). Корпуса с церквями (келейные корпуса) соединялись с Собором крытыми

двухэтажными переходами, имевшими дополнительные входы. Лицевые келейные корпуса закрывали собой постройки, расположенные на внутренней территории монастыря. Основная монастырская жизнь проходила в парадных монастырских – лицевых корпусах (северный и южный корпуса).

Главный корпус Воскресенского Новодевичьего монастыря (западный келейный корпус) с Собором Воскресения Христова прерывается двумя церквями, расположенными, соответственно, к югу и к северу от Воскресенского собора: церковью Афонской (Ватопедской) иконы Божией Матери (к югу) и церковью Трех Святителей Вселенских (к северу). К северному корпусу примыкал один трехэтажный жилой корпус. Они ограничивали монастырский двор с севера. Северный корпус именовался Трехсвятительским или больничным.

Как известно, строительство каменных зданий Воскресенского Новодевичьего монастыря близ Московской заставы началось в августе 1849 г. К осени были выполнены фундаменты всех предполагавшихся к постройке зданий и главного собора монастыря.

Автором проекта комплекса зданий Воскресенского Новодевичьего монастыря с кладбищем на современном Московском проспекте, в который входил «Корпус южный с церковью Афонской Божией Матери» являлся архитектор Николай Ефимович Ефимов, его помощниками были назначены архитекторы Р.А. Желязевич и К.И. Реймер, а также архитекторский помощник Кулаков. После смерти в 1851 г. архитектора Н.Е. Ефимова строительными работами некоторое время руководил архитектор Л.Л. Бонштедт, позже руководство строительством было возложено на гражданского инженера Н.А. Сычева.

Однако, при организации строительных работ на монастырском участке близ Московской заставы не было учтено, что такое масштабное строительство потребует значительного количества времени и средств. При этом, вновь образованный женский монастырь уже действовал и монахиням обители надо было где-то проживать. Игуменья Феофания настаивала на необходимости скорейшего строительства хотя бы одного корпуса с кельями для монахинь. В результате ей удалось добиться разрешения Императора Николая I *«...о начатии теперь же построения корпуса келий с больничной церковью, приостановления строения собора сколько-то возможно без вреда произведенных уже строениям...»*.

Основные строительные и отделочные работы в отношении южного корпуса с Церковью Афонской Божией Матери производились с 1850 по 1855 гг. по проекту и под непосредственным руководством архитектора Н.Е. Ефимова, а затем (после кончины архитектора Н.Е. Ефимова в 1851 г.) гражданского инженера Н.А. Сычева.

Известно, что внутренняя отделка келейных корпусов, в том числе и южного корпуса, была завершена к началу 1854 г. К этому же времени за счет пожертвований были закончены и работы по отделке интерьеров церквей в келейных корпусах (южном и северном).

В южном корпусе (в правую сторону Воскресенского собора), в середине была устроена малая церковь во имя Афонской иконы Божией Матери. По обе стороны от нее располагались кельи. В первом этаже находились кельи настоятельницы, зала, где клиросные монахини учились пению, канцелярия, кельи казначеи, церковная зала, где день и ночь читался псалтырь, а во время богослужения стояли сестры, ризница, библиотека и две маленькие гостиные кельи, в которых лица женского пола (почетные гости) с разрешения игуменьи останавливались для говения. Во втором этаже находились мастерские и рукодельни: живописная, рисовальная школа, золотильная, чеканная, златошвейная и т.д. (они занимали большую часть второго этажа). Здесь же находилось небольшое количество келий, где жили монахини с послушницами. В подвальном этаже располагались шпаклевальная для холстов и досок, на которых писались образа, а также веночная (для

изготовления венков из сухих цветов), малая поварня, просфорная (здесь пекли просфоры), катальня, малая баня и кельи, в которых жили поварихи, просвирни, смотрительницы погребов и кладовых и их помощницы.

Корпуса и храмы отапливались расположенными в подвале калориферными печами. Жилые помещения дополнительно отапливались голландскими печами.

Келейные церкви во имя Афонской Божией Матери и во имя Трех святителей Вселенских (церкви в южном и северном корпусах) имели одинаковое архитектурное решение и отделку интерьеров. Оба храма имели отдельные входы со стороны западного фасада и проходы из келий.

В 1850 г. Воскресенский Новодевичий монастырь посетил иеромонах Серафим Святогорец (в схиме Сергей) - известный автор духовных сочинений. Общие знакомые и схожая судьба сблизили иеромонаха и игуменью Феофанию. В знак расположения отец Серафим прислал в Новодевичью обитель список с Афонской Ватопедской иконы Божией Матери «Отрада и Утешение».

Игуменья Феофания решила освятить в честь иконы Божией Матери «Отрада и Утешение» келейную церковь южного (настоятельского) корпуса. Таким образом, эта монастырская церковь была устроена в честь иконы, присланной с Афонской горы из русского Пантелеймоновского монастыря иеромонахом Серафимом на благословение новосоздаваемой женской обители в Санкт-Петербурге.

Церковь во имя Афонской иконы Божией Матери была заложена 10 июля 1850 г. Храм строился по первоначальному проекту Н.Е. Ефимова с изменениями, внесенными в процессе строительства архитектором Л.Л. Бронштедтом и гражданским инженером Н.А. Сычевым. Освящена церковь во имя Афонской (Ватопедской) иконы Божией Матери «Отрада и Утешение» была Митрополитом Никанором в присутствии их Императорских Высочеств Великих Княгинь Марии Николаевны (дочери Императора Николая I), Александры Иосифовны и Марии Максимилиановны, герцогини Лейхтенбергской 28 июля 1854 г. Храм представлял собой «келейную» пятикупольную церковь с двухъярусной шатровой колокольной.

В июне 1853 г. было получено одобрение Синода на проект иконостаса для церкви южного корпуса, выполненный выдающимся архитектором своего времени А.И. Штакеншнейдером. Иконостас был решен в формах стилизации под иконостасы XVII в. Иконы для иконостаса исполнили сами монахини монастыря.

У входа в церковь была установлена бронзовая доска с историей строительства храма. Церковь в южном корпусе во имя Афонской иконы Божией Матери была украшена попечением обер-прокурора Святейшего Синода графа Николая Александровича Протасова и его супруги Наталии Дмитриевны (урожденной Голицыной). Главной святыней этой монастырской церкви стала чудотворная Ватопедская икона Божией Матери. В монастыре особо праздновались и день ее прославления, и день ее помещения в обитель. В храме круглые сутки читалась неусыпающая Псалтирь. В алтаре церкви Афонской Божией Матери помещался киот с иконами семьи Готовцевых. Храм освещался двумя медными паникадилами. Большое (с хрустальными подвесками) было преподнесено в качестве подарка к освящению церкви вдовой полковника С.Г. Энгельгардта. Малое (в алтаре храма) было подарено А.К. Карамзиной.

Следует отметить, что для всех церквей монастыря, до строительства в 1892-1895 гг. по проекту Л.Н. Бенуа и В.П. Цейдлера высокой колокольни по оси главного собора монастыря (Воскресенского собора), имелась одна колокольня, каменная, в середине правого (южного) корпуса при церкви Афонской Божией Матери. Колокольня возвышалась над кровлей храма.

В пролетах были подвешены четыре колокола. Помимо этого, на колокольне были помещены башенные часы лондонской работы с клеймом 1839 г. В середине левого корпуса над церковью Трех Святителей такая же находилась колокольня, но без колоколов. Обе колокольни были устроены в 1853 г. на суммы Высочайше пожалованные из Государственного Казначейства и пожертвования благотворителей монастыря.

В ноябре 1868 г. по проекту гражданского инженера Н.А. Сычева был построен каменный двухэтажный флигель для живописной (иконописной) мастерской и хозяйственное строение к югу от него. Флигель был выстроен за восточным торцом южного корпуса. В марте 1872 г. был построен флигель для приходящих богомольцев. Этот флигель был возведен за восточным торцом живописной мастерской. В 1883 г. между флигелями для живописной

(иконописной) мастерской и флигелем для приходящих богомольцев был встроено здание (корпус), объединивший их в единое здание, надстроенное третьим этажом.

В 1874 г. монастырские корпуса были несколько расширены по проекту архитекторов Ф.К. Пирвица и В.Р. Курзанова. В августе 1874 г. Святейшим Синодом был одобрен проект надстройки вторым этажом переходов, соединяющих Собор Воскресенского монастыря с флигелями. Коридоры, соединяющие боковые главный собор монастыря с боковыми корпусами, были расширены. При этом, указанные строительные работы Собор и храмы не затронули. Новый облик главного здания монастыря (главного, западного келейного корпуса, монастырского каре) с двухэтажными переходами в целом соответствовал проекту архитектора Н.Е. Ефремова.

После трагических революционных событий 1917 г. церковь во имя Афонской иконы Божией Матери дольше других монастырских храмов оставалась действующей. Однако, вскоре храм был обезображен, лишившись куполов и крестов. И тем не менее, в лишенной куполов и крестов церкви велись службы.

В 1920 г. здания Воскресенского Новодевичьего монастыря были приспособлены под различные учреждения. Однако, до 1932 г. на месте монастырской обители существовал приход, являвшийся центром духовной православной жизни города.

В 1928 г. в южном корпусе рядом с церковью Афонской Божией Матери поселился Митрополит Ленинградский и Гдовский Серафим. Здесь он проживал до 1933 г. Так, до 1933 г. этот храм Воскресенского Новодевичьего монастыря (церковь Афонской Божией Матери) был митрополичьим. 26 июня 1933 г. властями города было принято решение о сносе колокольни обители. Колокольня была взорвана. Разбор развалин колокольни был завершен лишь в начале 1934 г. Через несколько месяцев после уничтожения колокольни Воскресенского Новодевичьего монастыря уничтожили завершения храмов в северном и южном корпусах (церковные купола, шатры, а также звонницу при еще действовавшей церкви во имя Афонской иконы Божией Матери).

С началом в 1937 г. «большого террора» судьба храма в южном корпусе монастыря была решена. 19 августа 1937 г. был арестован и 31 августа расстрелян протоиерей Павел Карманов. В декабре того же года был расстрелян протоиерей Леонид Дьяконов. 7 марта 1938 г. был арестован и 18 марта расстрелян последний священнослужитель церкви во имя Афонской иконы Божией Матери - протодиакон Владимир Беляев. Службы в храме прекратились, наступил длительный период упадка и разорения.

Церковь Афонской Божией Матери была закрыта 20 апреля 1938 г. - последней в Воскресенском Новодевичьем монастыре. Через месяц она была ликвидирована. Помещение храма было переделано под квартиры.

Известно, что после закрытия церкви чудотворная Ватопедская икона Божией Матери была сохранена послушницей Ксений. В 1980-х гг. в доме, где жила Ксения, случился пожар.

Дальнейшая судьба иконы к настоящему времени неизвестна.

После Великой Отечественной войны (1941-1945 гг.) монастырские здания занимали различные учреждения. В первое послевоенное десятилетие здесь располагался институт «Гипрорыбпром», а в центральной части главного монастырского здания с собором – Ленинградская контора «Снабэнерго». В 1958-1959 гг. после переоборудования помещений, занимаемых до 1956 г. «Снабэнерго» под архивохранилище, в главном здании монастыря (западный келейный корпус) расположился Государственный архив Октябрьской революции и социалистического строительства.

В середине 1960-х гг. в большинстве сохранившихся зданий монастыря (без куполов и шатров) разместился Научно-исследовательский институт электромашиностроения (ВНИИ Электромаш). Помещения монастырских зданий были перестроены. В 1979-1980 гг. ВНИИ Электромаш реконструировал здания монастырского каре, включая Собор и келейные церкви.

После того как осенью 2001 г. Воскресенскому Новодевичьему монастырю были возвращены основные монастырские храмы и здания, началось восстановление и южного корпуса Воскресенского Новодевичьего монастыря с церковью во имя Афонской иконы Божией Матери.

В 2003 г. были произведены работы по усилению фундаментов монастырских корпусов (проект был разработан «Строительной компанией «Подземстройреконструкция»).

В том же 2003 г. были начаты работы по реставрации Афонской церкви. В это время были проведены работы в отношении фасадов апсидной части (ЗАО «Дельта-Сервис»).

К осени 2006 г. была завершена реставрация интерьеров церкви во имя Афонской иконы Божией Матери. Работы по разработке эскизного проекта иконостаса и настенных росписей храма возглавил протоиерей Виталий Шумилов (руководитель иконописной школы имени преподобного Алипия Киево-Печерского в городе Дубна). Поскольку храм посвящен иконе, находящейся на Афоне, интерьер его решен в византийском стиле. Иконостас и ограждение второго яруса выполнены из искусственного мрамора В. Соколовым. Живописные работы в интерьере храма (живописное убранство) были выполнены преподавателями и учащимися школы преподобного Алипия. Все иконы для иконостаса написаны преподавателем Санкт-Петербургской духовной академии и семинарии В.Т. Ждановой.

Основные восстановительные работы в Афонском храме завершились к осени 2006 г. В праздник Воскресения Словущего, 13 сентября 2006 г., в обновленном храме была совершена первая после закрытия церкви (в 1937 г.), Божественная литургия.

В наши дни в храме находится точный список с чудотворного образа Ватопедской Божией Матери, привезенный в 2010 г. настоятелем Ватопедского монастыря Святой Горы Афон схиархимандритом Ефремом.

В 2021 г. были завершены работы по ремонту и реставрации фасадов и фундаментов наружных стен по проекту, разработанному в 2014 г. (проект разработан ООО «ГОРОД»).

11.3. Описание современного состояния объекта:

В настоящее время объект культурного наследия федерального значения «Монастырь Воскресенский Новодевичий» по адресу: г. Санкт-Петербург, Московский пр., д. 100, находится в ведении Епархии Русской Православной Церкви (Московский Патриархат) (Приложения №№6, 7).

«Воскресенский Новодевичий монастырь» представляет собой уникальный образец монастырского комплекса середины XIX – начала XX вв., решенного в формах «русско-византийского стиля».

Монастырь расположен на довольно большом участке. Участок имеет форму неправильного многоугольника. С запада монастырский участок ограничен Московским проспектом, с юга и севера – соседними участками, с востока находится территория Новодевичьего кладбища с историческими захоронениями (захоронения 1849 г. - начала XX в.). С юго-востока территория кладбища доходит до Черниговской улицы. Планировочное решение комплекса Воскресенского Новодевичьего монастыря имеет смешанный характер.

Композиционным ядром ансамбля Воскресенского Новодевичьего монастыря является каре монастырских корпусов (разорванное каре). Каре – П-образное в плане. В центре архитектурной композиции находится прямоугольный (с выступами) в плане Собор Воскресения Христова. К Собору (с севера и с юга) симметрично примыкают Г-образные в плане (с выступами) боковые двухэтажные келейные корпуса с церквями (северный и южный келейные корпуса). Корпуса с церквями (келейные корпуса) соединялись с Собором крытыми двухэтажными переходами, имевшими дополнительные входы. При этом, восточное крыло южного корпуса в сравнении с северным корпусом сильно вытянуто в восточном направлении за счет пристроенных флигелей.

«Корпус южный с церковью Афонской Божией Матери» – двухэтажное, «Г» - образное в плане здание, состоит из 2-3 надземных этажей, цокольного этажа и холодного чердака, В цокольном этаже расположены подсобные помещения. Южный корпус прерывается церковью Афонской Божией Матери (примыкает к церкви с северной и южной сторон, и сообщается внутри через дверные проемы по всем этажам). Церковь Афонской Божией Матери – двухэтажная, венчается куполом, с пятью глухими главами (аналогично Церкви во Имя Трех Святителей Вселенских – Северный корпус). Восточное крыло Южного корпуса сильно вытянуто в восточном направлении по сравнению с Северным корпусом монастыря за счет пристроенных флигелей. Восточное крыло Южного корпуса решено на 15 световых осей. С востока примыкают флигели, и южный фасад решен в соответствии с этими пристройками. Кроме того, на фасаде имеются две одноэтажные пристройки, завершенные фронтонами.

Объем Южного корпуса включает в себя:

- Южный корпус в/о А-Х/2-19
- Церковь Афонской Божией Матери в/о И-П/1-10
- Дом паломников, в/о 19-23/С-Х

Фундаменты - ленточные бутовые. Основными вертикальными несущими конструкциями здания являются кирпичные стены, выполненные из обожженного глиняного кирпича. Подвальное перекрытие выполнено кирпичными сводами. Кровля здания - двускатная, со слуховыми окнами и дымовыми трубами (покрытие – металл). У церкви Афонской Божией Матери - многоскатная кровля с пятью глухими главами, возвышающимися над основным объемом кровли южного корпуса.

Архитектурное решение фасадов Южного корпуса выполнено в русско-византийском стиле. Стены оштукатурены и окрашены, насыщены декором и элементами характерными для данного стиля. Цветовое решение фасадов двуххромное - окрашенная в «пастельно-бежевый» гладь стен с выделенным белым декором. Фасады имеют ярусное деление, подчеркнутое профилированными карнизами. Оконные проемы обрамлены архивольтами с килевидным абрисом и декоративными полуколоннами с «кольцом» (валик в центре тела колонны) и кубической капителью. Убранство поверхностей стен выполнено при помощи сдвоенных полуколонн (подобных тем, что обрамляют окна) в простенках между окнами и простых, штукатурных филенок. Стены завершаются профилированным карнизом.

Интерьеры Келейного корпуса - поздние, стены оштукатурены с декоративной отделкой (потолочные карнизы, декоративные молдинги). Историческая отделка до наших дней не сохранилась. В ряде помещений выполнена современная отделка с облицовкой стен и устройством подшивных потолков из листов ГКЛ. Полы в притворе (входной группе) церкви Афонской Божией Матери отделаны камнем. Полы второго этажа - ламинат. Оконные заполнения - поздние, стеклопакет в деревянной раме. Дверные заполнения - поздние,

деревянные с декоративным оформлением, выполнены в едином стиле. Часть дверных заполнений имеет фрамуги и стеклянные вставки.

Интерьеры подвальных помещений - поздние. Стены и своды оштукатурены и окрашены. Полы облицованы керамической плиткой.

Церковь Афонской Божией Матери

Объем здания церкви Афонской Божией Матери состоит из Верхнего и Нижнего храма.

Верхний храм - прямоугольный в плане, с небольшим входом (притвором), галереями с двумя колоннами на северной, западной и южной стороне и алтарем. На северной стороне находится еще один вход в храм. Вход на второй этаж находится со стороны основного входа слева. Второй этаж П-образной конфигурации. Здесь располагаются хоры для певчих, а также имеется винтовая лестница, ведущая на купол. Купол состоит из восьми частей; в центре крюк с большой люстрой на цепи.

Живописное убранство Верхнего храма состоит из орнаментальных росписей, обрамляющих изображения и иконы святых. Живопись выполнена в темперно-клеевой технике, исполнена в XX-XXI в., находится в удовлетворительном состоянии. Роспись на стенах имеет различие в стилистическом и техническом исполнении. На это указывает состояние красочного слоя на штукатурной основе, а также техника исполнения и колористика.

Под Верхним храмом расположен Нижний храм. Его большая часть находится ниже уровня земляного покрытия. Высота потолков чуть более двух метров. Маленькие оконные проемы находятся практически под потолком. В Нижнем храме также имеются росписи. Они выполнены в начале XXI в. Росписи нижнего храма – в удовлетворительном состоянии.

В наши дни здание – объект культурного наследия федерального значения «Корпус южный с церковью Афонской Божией Матери» имеет административно-бытовое назначение. При этом, здесь же располагаются и «келейные блоки» (выделены противопожарными стенами), входящие в состав храмового комплекса. Здание включает в себя следующие группы помещений:

- Входная группа (коммуникационные помещения);
- Группа помещений отдыха включает комнаты отдыха персонала и церковного причта (кели, общие помещения);
- Группа подсобных (санитарно-гигиенических) помещений включает санузлы, душевые, помещение обслуживания (ПУИ), кладовые;
- Административная группа помещений (кабинеты);
- Помещение для совершения богослужений, религиозных обрядов и церемоний.

В настоящее время помещения Южного корпуса эксплуатируются. При этом, на объекте культурного наследия выполняются первоочередные противоаварийные работы в отношении подкупольного пространства Церкви Афонской Божией Матери (Разрешение на проведение работ по сохранению объекта культурного наследия федерального значения № 01-53-3006/21-0-1 от 30.12.2021 г.).

ООО «РСК АНТИК» (Лицензия № МКРФ 03205 от 4 февраля 2016 г.) По заказу Министерства культуры Российской Федерации, в рамках Государственного контракта № 0345100000920000022 от 19.06.2020 г. (соглашение о замене стороны от 14.10.2020 г.) на основании Задания КГИОП от 18.03.2020 г. № 01-52-548, разработали проектную документацию по сохранению объекта культурного наследия федерального значения «Корпус южный с церковью Афонской Божией Матери», расположенного по адресу: г. Санкт-Петербург, Московский пр., 100 (Московский проспект, дом 100, литера А), входящего в состав объекта культурного наследия федерального значения «Монастырь Воскресенский Новодевичий» по адресу: Санкт-Петербург, Московский проспект, дом 100, литеры А, Г, О, П, Р, С, Я, Московский проспект, дом 100, корпус 2: «Разработка проектной документации на проведение работ по сохранению объекта культурного наследия федерального значения «Корпус южный с церковью Афонской Божией Матери», входящий в состав объекта культурного наследия федерального значения «Монастырь Воскресенский

Новодевичий» (Санкт-Петербург, Московский проспект, д.100, лит. А). «Корпус южный с церковью Афонской Божией Матери». Санкт-Петербург, Московский просп., д. 100, лит. А. НАУЧНО-ПРОЕКТНАЯ ДОКУМЕНТАЦИЯ для производства работ по сохранению объекта культурного наследия (ремонт, реставрация и приспособление объекта для современного использования в части пом. 8Н-13Н)» (Шифр: 20000022-835).

11.4. Анализ проектной документации:

Представленная на экспертизу проектная документация по сохранению объекта культурного наследия федерального значения «Корпус южный с церковью Афонской Божией Матери», расположенного по адресу: г. Санкт-Петербург, Московский пр., 100 (Московский проспект, дом 100, литера А), входящего в состав объекта культурного наследия федерального значения «Монастырь Воскресенский Новодевичий» по адресу: Санкт-Петербург, Московский проспект, дом 100, литеры А, Г, О, П, Р, С, Я, Московский проспект, дом 100, корпус 2, - «Разработка проектной документации на проведение работ по сохранению объекта культурного наследия федерального значения «Корпус южный с церковью Афонской Божией Матери», входящий в состав объекта культурного наследия федерального значения «Монастырь Воскресенский Новодевичий» (Санкт-Петербург, Московский проспект, д.100, лит. А). «Корпус южный с церковью Афонской Божией Матери». Санкт-Петербург, Московский просп., д. 100, лит. А. НАУЧНО-ПРОЕКТНАЯ ДОКУМЕНТАЦИЯ для производства работ по сохранению объекта культурного наследия (ремонт, реставрация и приспособление объекта для современного использования в части пом. 8Н-13Н)» (Шифр: 20000022-835), в составе:

Номер тома	Шифр	Наименование	Примечание
Раздел I Предварительные работы			
1.1	20000022-835-ПИ1	Часть 1. Исходно-разрешительная документация	ООО «РСК АНТИК»
1.2	20000022-835-ПИ2	Часть 2. Предварительные исследования	
1.3	20000022-835-ПИ3	Часть 3. Фотофиксация существующего состояния памятника	
Раздел II Комплексные научные исследования			
2.1	20000022-835-НИ-И	Часть 1. Историко-архивные и библиографические исследования. Книга 1. Историческая записка	ООО «РСК АНТИК»
		Часть 2. Историко-архитектурные натурные исследования	
2.2	20000022-835-НИ-ОЧ	Книга 1. Архитектурные обмеры	
		Часть 3. Инженерно-технические исследования	
2.3.1	20000022-835-НИ-ИИ.ТО	Книга 1. Обследование несущих и ограждающих конструкций здания	
2.3.2	20000022-835-НИ-ИИ.ИОС1	Книга 2. Обследование инженерных сетей и оборудования здания. Корпус южный с церковью Афонской Божией Матери	
2.3.3	20000022-835-НИ-	Книга 3. Обследование инженерных сетей и	

	ИИ.ИОС2	оборудования здания. Дом паломников	
2.4	20000022-835-НИ-ТИ	Часть 4. Инженерные химико-технологические исследования по строительным и отделочным материалам	
2.5	20000022-835-НИ-ИЖ	Часть 5. Исследования состояния монументальной живописи церкви Афонской Божией Матери	
		Часть 6. Обследование вентиляционных и дымовых каналов	
2.6.1	20000022-835-НИ-ОВК1	Книга 1. Корпус южный в осях 1-11/Б-М (северный флигель)	
2.6.2	20000022-835-НИ-ОВК2	Книга 2. Корпус южный в осях 11-14/А-Н (церковь Афонской Божией Матери)	
2.6.3	20000022-835-НИ-ОВК3	Книга 3. Корпус южный в осях 14-20/Б-Э (архиерейский корпус)	
2.6.4	20000022-835-НИ-ОВК4	Книга 4. Корпус южный в осях 16-20/Э-ВВ (Дом паломников)	
2.7	20000022-835-НИ-О	Часть 7. Отчет по комплексным научным исследованиям	ООО «РСК АНТИК»
Раздел III Проект реставрации и приспособления			
3.1	20000022-835-П-ПЗ	Часть 1. Пояснительная записка	
		Часть 2. Архитектурные решения	
3.2.1	20000022-835-П-АР1.1	Книга 1. Корпус южный с церковью Афонской Божией Матери	
3.2.2	20000022-835-П-АР1.2	Книга 2. Дом паломников	
3.2.3	20000022-835-П-АР2	Книга 3. Реставрация живописи церкви Афонской Божией Матери	
3.3	20000022-835-П-КР	Часть 3. Конструктивные решения	
		Часть 4. Инженерное оборудование, сети инженерно-технологического обеспечения, инженерно-технические мероприятия, технологические решения	
3.4.1	20000022-835-П-ЭС1	Книга 1. Электроснабжение внутренних инженерных систем и оборудования. Корпус южный с церковью Афонской Божией Матери	ООО «РСК АНТИК»
3.4.2	20000022-835-П-ЭС2	Книга 2. Электроснабжение внутренних инженерных систем и оборудования. Дом паломников	
3.4.3	20000022-835-П-ВК1	Книга 3. Система водоснабжения, система водоотведения. Корпус южный с церковью Афонской Божией Матери	
3.4.4	20000022-835-П-ВК2	Книга 4. Система водоснабжения, система водоотведения. Дом паломников	
3.4.5.1	20000022-835-П-ОВ1.1	Книга 5.1. Отопление. Корпус южный с церковью Афонской Божией Матери.	
3.4.5.2	20000022-835-П-ОВ1.2	Книга 5.2. Вентиляция. Корпус южный с церковью Афонской Божией Матери.	
3.4.6.1	20000022-835-П-ОВ2.1	Книга 6.1. Отопление. Дом паломников	
3.4.6.2	20000022-835-П-ОВ2.2	Книга 6.2. Вентиляция. Дом паломников	
3.4.7	20000022-835-П-ОПС	Книга 7. Система охранно-пожарной	

		сигнализации. Корпус южный с церковью Афонской Божией Матери	
3.4.8	20000022-835-П-ОС	Книга 8. Система охранной сигнализации. Дом паломников	
3.4.9	20000022-835-П-СС1	Книга 9. Сети связи. СКС. Телефонизация. Локально вычислительная сеть. Корпус южный с церковью Афонской Божией Матери	
3.4.10	20000022-835-П-СС2	Книга 10. Сети связи. СКС. Телефонизация. Локально вычислительная сеть. Дом паломников	
3.4.11	20000022-835-П-АОВ	Книга 11. Автоматизация инженерного оборудования.	
3.4.12	20000022-835-П-СКУД	Книга 12. Система контроля и управления доступом	
3.5	20000022-835-П-ПОР	Часть 5. Проект организации реставрации	
		Часть 6. Перечень мероприятий по обеспечению пожарной безопасности	
3.6.1	20000022-835-П-ПБ	Книга 1. Перечень мероприятий по обеспечению пожарной безопасности	
3.6.2	20000022-835-П-АПС	Книга 2. Автоматическая установка пожарной сигнализации. Дом паломников.	
3.6.3	20000022-835-П-СОУЭ	Книга 3. Система оповещения и управления эвакуацией людей при пожаре	
3.7	20000022-835-П-ТР	Часть 7. Методические и технологические рекомендации по ведению реставрационных работ	
3.8	20000022-835-П-ДВ	Часть 8. Дефектная ведомость	

разработана ООО «РСК АНТИК» с целью реставрации, ремонта и приспособления для современного использования объекта культурного наследия федерального значения «Корпус южный с церковью Афонской Божией Матери», расположенного по адресу: г. Санкт-Петербург, Московский пр., 100 (Московский проспект, дом 100, литера А), входящего в состав объекта культурного наследия федерального значения «Монастырь Воскресенский Новодевичий» по адресу: Санкт-Петербург, Московский проспект, дом 100, литеры А, Г, О, П, Р, С, Я, Московский проспект, дом 100, корпус 2. Проектная документация разработана на основании Задания КГИОП от 18.03.2020 г. № 01-52-548 (Приложение №9).

В 2021 г. были завершены работы по ремонту и реставрации фасадов и фундаментов наружных стен по проекту 2014 г., разработанного ООО «ГОРОД». По этой причине обследование конструкций наружных стен и фундаментов в границы настоящих проектных работ не входило, проектные решения не разрабатывались.

Представленный проект разработан в соответствии с действующими нормативно-правовыми документами, а именно:

- Федеральный закон от 25.06.2002 N 73-ФЗ (ред. от 23.07.2013) "Об объектах культурного наследия (памятниках истории и культуры) народов Российской Федерации";

- ГОСТ Р 55528-2013 Состав и содержание научно-проектной документации по сохранению объектов культурного наследия. Памятники истории и культуры. Общие требования;

- ГОСТ Р 21.101-2020. Система проектной документации для строительства. Основные требования к проектной и рабочей документации.

- ГОСТ Р 55567-2013, Порядок организации и ведения инженерно-технических исследований на объектах культурного наследия. Памятники истории и культуры.

- «Методические рекомендации по разработке научно-проектной документации на проведение работ по сохранению объектов культурного наследия (памятников истории и культуры) народов Российской Федерации», письмо МК РФ от 16.10.2015 г. №338-01-39-ГП.

Представленная документация выполнена в соответствии с требованиями ГОСТ к составу и содержанию научно-проектной документации по сохранению объектов

Ответственный секретарь экспертной комиссии *подписано электронной подписью* Д.А. Зайцева

культурного наследия (ГОСТ Р №55528-2013) и представлена материалами предварительных работ (Раздел I), комплексных научных исследований (Раздел II), проектом реставрации и приспособления (Раздел III). В состав выполненных ООО «РСК АНТИК» работ вошли:

Предварительные работы (Раздел I):

- Ознакомление с исходно-разрешительной документацией;
- Составление предварительных предложений по реставрации и приспособлению объекта;
- Фотофиксация объекта с составлением аннотированного альбома;
- Составление заключения с выводами и рекомендациями по предварительному обследованию Объекта, включающее: описание по визуальному осмотру с данными об инженерных сетях, конструкциях и архитектурных элементов.

Комплексные научные исследования (Раздел II):

- Проведение историко-архивных и библиографические исследований с составлением исторической справки;
- Проведение историко-архитектурных натурных исследований. Выполнение архитектурных обмеров;
- Проведение инженерно-технических исследований: Обследование несущих и ограждающих конструкций здания; Обследование инженерных сетей и оборудования здания;
- Проведение инженерные химико-технологические исследований по строительным и отделочным материалам;
- Обследование вентиляционных и дымовых каналов;
- Составление отчета по комплексным научным исследованиям.

Проект реставрации и приспособления (Раздел III):

- Разработка архитектурных решений;
- Разработка конструктивных решений;
- Разработка проектных решений по устройству инженерного оборудования, сетей инженерно-технического обеспечения – электроснабжение, водоснабжение и водоотведение, отопление и вентиляция, система охранной сигнализации; инженерно-технические мероприятия, технологические решения
- Разработка проекта организации реставрации;
- Составление перечня мероприятий по обеспечению пожарной безопасности;
- Разработка проекта автоматической установки пожарной сигнализации;
- Разработка проекта системы оповещения и управления эвакуацией людей при пожаре;
- Составление методических и технологических рекомендаций по ведению реставрационных работ;
- Составление дефектной ведомости, включая картограммы дефектов и ведомость объемов работ.

Раздел I. Предварительные работы

В Томе 1.1 - Раздел I. Часть 1. «Исходно-разрешительная документация» (Шифр: 2000022-835-ПИ1) представлена учетная документация по объекту культурного наследия, техническое задание заказчика, копии правоустанавливающей документации, технического паспорта.

Представленная в данном томе исходно-разрешительная документация достаточна для разработки проектной документации.

Предварительные исследования, выполненные ООО «РСК АНТИК», представлены в ***Томе 1.2 - Раздел I. Часть 2. «Предварительные исследования» (Шифр: 2000022-835-ПИ2)***. В рамках предварительных исследований собрана исходная информация по объекту, проанализирована ранее разработанная научно-проектная документация, составлена программа научно-исследовательских работ, дано заключение с выводами и рекомендациями по предварительному обследованию объекта, план мероприятий, обеспечивающий проведение комплексных научных работ на объекте культурного наследия, заключение о возможности приспособления объекта культурного наследия для современного

использования, предварительное предложение по реставрации и приспособлению объекта, составлен отчет о выполненных предварительных работах. Составлены акт технического состояния объекта культурного наследия (памятника истории и культуры) народов Российской Федерации, акт определения влияния предполагаемых к проведению видов работ на конструктивные и другие характеристики надежности и безопасности объекта культурного наследия (памятника истории и культуры) народов Российской Федерации, акт определения категории сложности объекта культурного наследия федерального значения, акт определения физического объема объекта культурного наследия федерального значения.

Предварительные исследования выполнены в необходимом для разработки проектной документации объеме.

Результаты фотофиксации текущего состояния объекта (до начала ремонтно-реставрационных работ) представлены в *Томе 1.3 - Раздел I. Часть 3. «Фотофиксация существующего состояния памятника» (Шифр: 20000022-835-ПИЗ)*. Работы по фотофиксации объекта культурного наследия выполнены в необходимом и достаточном объемах. Проведенная фотофиксация отражает современную ситуацию и дает полное представление о современном состоянии объекта культурного наследия.

Предварительные работы выполнены в необходимом и достаточном для разработки проектной документации объеме.

Раздел II. Комплексные научные исследования

Разработке проектной документации предшествовали историко-архивные и библиографические изыскания, а также обмерные работы и обследования текущего технического состояния объекта.

В результате историко-архивных и библиографических исследований была проанализирована строительная история объекта культурного наследия, составлена историческая записка по объекту с альбомом иконографических материалов, списком архивных фондов и дел, а также библиографией (*Том 2.1. Раздел II. Часть 1. «Историко-архивные и библиографические исследования». Книга 1. «Историческая записка». Шифр: 20000022-835-НИ-И*). Историческая записка содержит достаточные сведения для разработки проектных решений и для принятия экспертной комиссией соответствующих решений.

Результаты обмерных работ представлены в *Томе 2.2 - Раздел II. Часть 2. «Историко-архитектурные натурные исследования»:*

- Книга 1. «Архитектурные обмеры.» (Шифр: 20000022-835-НИ-ОЧ).

В ходе проведения обмеров были получены сведения о физических размерах объекта, основных габаритных характеристиках отдельных его частей. В результате обмерных работ и натурных визуальных исследований была выполнена графическая фиксация памятника, представленная комплектом чертежей. Архитектурные обмеры выполнены в необходимом и достаточном объеме для разработки проектной документации и соответствуют архитектурному облику здания в натуре. Обозначены все требуемые размеры.

В рамках комплексных научных исследований, предшествовавших разработке проектных решений ООО «РСК АНТИК» были выполнены инженерно-технические исследования текущего состояния объекта культурного наследия (Раздел II «Комплексные научные исследования». Часть 3. «Инженерно-технические исследования»), а именно: обследование несущих и ограждающих конструкций (в границах проектирования), обследование инженерных сетей и оборудования, инженерные химико-технологические исследования по строительным и отделочным материалам, исследования состояния монументальной живописи церкви Афонской Божией Матери, а также обследование вентиляционных и дымовых каналов.

Результаты инженерно-технического обследования текущего состояния несущих и ограждающих конструкций объекта культурного наследия (в границах проектирования) представлены в *Томе 2.3.1. Раздел II. Часть 3 - Книга 1. «Обследование несущих и ограждающих конструкций здания». Шифр: 20000022-835-НИ-ИИ.ТО).*

На основании проведенного обследования ООО «РСК АНТИК» установлено следующее:

Фундаменты и основание:

- Под внутренними стенами устроены каменные ленточные фундаменты на естественном основании. В кладке фундамента применен плотный плитный известняк среднего размера на известковом растворе. Камни уложены плотно, имеют сцепление в кладке. В целом качество кладки фундаментов удовлетворительное.

- Под частью фундаментов в основании обнаружены деревянные лежни. На момент откопки шурфов лежни находилась выше уровня грунтовых вод. Установлено поражение лежней гнилью на глубину до 2-5 см.

- Фундаменты заглублены в песчаный грунт. Естественным основанием фундаментов является песок крупный влажный. Поверочные расчеты в соответствии с СП 22.13330.2016 показали, что давление по подошве фундаментов не превышает расчетное сопротивление грунта, основание работает в стадии линейных деформаций.

- Техническое состояние основания и фундаментов **работоспособное**, деревянных лежней под фундаментами - **ограниченно работоспособное**. Для обеспечения работоспособного состояния рекомендуется выполнить инъекционное нагнетание цементного раствора под подошву фундаментов, что позволит уплотнить основание в зоне гниения деревянных лежней. Данное мероприятие рекомендуется выполнять как для внутренних, так и для наружных стен. Проектом ремонтно-реставрационных работ не предусмотрено инъекционное уплотнение основания. Рекомендуется рассмотреть возможность внесения дополнений в запроектированный объем работ.

Пол цокольного этажа:

- Пол цокольного этажа заглублен на 1,2-1,3 м от наружной планировки, выполнен из нескольких напластований цементных стяжек и бетона уложенных по грунту. Гидроизоляционный слой в составе пола отсутствует. В полу цокольного этажа устроены лотки для прокладки инженерных коммуникаций. В соответствии с геологическими изысканиями максимальное положение уровня грунтовых вод ожидается на глубине 0,5 м от уровня наружной планировки. Таким образом, следует ожидать подтопление цокольного этажа при максимальном подъеме уровня грунтовых вод. Техническое состояние пола цокольного этажа **ограниченно работоспособное**. Для обеспечения гидроизоляционной защиты необходимо устройство противонапорной железобетонной плиты со стенками выше максимального УГВ и с гидроизоляционным слоем. В качестве гидроизоляционных слоев рекомендуется применение бентонитовых матов под плитой и полимерцементной обмазочной гидроизоляции поверх плиты.

Стены:

Стены являются несущими и самонесущими, выполнены из глиняного полнотелого кирпича на известковом растворе.

Выявлены следующие повреждения:

- увлажнение стен в уровне цокольного этажа;
- мелкие осадочные трещины над перемычками;
- износ внутренней отделки в отдельных помещениях.

Поверочный расчет в соответствии с СП 15.13330.2016 показал, что несущая способность внутренних стен обеспечена.

Техническое состояние стен ограничено **работоспособное**. При ремонтных работах рекомендуется выполнение следующих работ:

- выполнить вертикальную гидроизоляцию заглубленной части наружных и внутренних стен в комплексе с работами по устройству гидроизоляции цокольного этажа; к применению рекомендуется обмазочный состав на цементной основе;

- выполнить инъекционное заполнение трещин в стенах;

- выполнить ремонт отделки; в случае обнаружения расслоений кладки в зоне дымовых и вентиляционных каналов выполнить вычинку и перекладку.

Перекрытия:

Перекрытия выполнены из кирпичных сводов, стальных балок с бетонным заполнением, стальных балок с дощатым заполнением, деревянных балок с дощатым заполнением.

Кирпичные своды:

Перекрытия применены над цокольным этажом в осях 1-20/Б-С 1-м и 3-м этажом. Основным повреждением кирпичных сводов являются разнонаправленные мелкие трещины из-за неравномерных деформаций основания фундаментов. Техническое состояние кирпичных сводов перекрытия **ограниченно работоспособное**. При ремонте отделки необходимо выполнить расшивку и инъекционное заполнение трещин в сводах.

Перекрытия по стальным балкам с бетонными плитами:

Применены над подпольем в осях 19-24/С-Х, над цокольным этажом в осях 13-14/С-У, Ф-Х, над 3-м этажом в осях 19-24/С-Х.

Выявлены следующие дефекты и повреждения:

- поражение коррозией до 5% несущих балок перекрытия над подпольем в осях 19-24/С-Х;

- износ штукатурки на потолках;
- поражению гнилью дощатого пола.

Поверочные расчет в соответствии с СП 16.13330.2017 показали, что несущая способность балок достаточна для восприятия действующих нагрузок. Техническое состояние перекрытий по стальным балкам с бетонным заполнением **ограниченно работоспособное**. Необходимо выполнить ремонт отделки и пола.

При ремонте рекомендовано выполнить очистку и антикоррозионную обработку открытых частей стальных несущих балок.

Перекрытия по стальным балкам с деревянным заполнением:

Применены над 1-и и 2-м этажом в осях 19-24/С-У,Ф-Х. Существенного поражения коррозией стальных несущих балок в местах вскрытия перекрытий не выявлено. Напольное покрытие и отделка потолка в большинстве помещений изношены. Под помещениями санузлов выявлены следы увлажнения из-за протечек. Поверочные расчет в соответствии с СП 16.13330.2017 показали, что несущая способность балок достаточна для восприятия действующих нагрузок, за исключением участка в осях 22-23/Ф-Х, где балки перекрытия перегружены. Техническое состояние деревянных перекрытий по стальным балкам **ограниченно работоспособное**. Необходимо выполнить ремонт отделки и пола, изменить состав перекрытия над 2-м этажом в осях 22-23/Ф-Х на более легкий для обеспечения несущей способности. При ремонте выполнить очистку и антикоррозионную обработку открытых частей стальных несущих балок.

Деревянные балками с дощатым заполнением:

Применены в коридоре над 1 и 2 этажом в осях в осях У-Ф/19-24 (коридоры Дома паломника), над 1-м и 2-м этажом в осях Б-И/2-9. Поражения деревянных балок гнилью в местах вскрытия не выявлено. Поверочные расчеты в соответствии с СП 64.13330.2017 показали, что несущая способность балок перекрытия над 1-м и 2-м этажом в помещениях 2-5 и 6-9 недостаточна для восприятия действующих нагрузок. Техническое состояние перекрытий из деревянных балок **ограниченно работоспособное**. Для обеспечения работоспособного состояния необходимо выполнить усиление балок перекрытия над 1 и 2 этажом в осях 2-5 и 6-9, выполнить ремонт пола и потолка. На всех участках чердачного перекрытия выполнить утепление по расчету.

Лестницы:

Сообщение между этажами обследуемой части здания осуществляется по 4-м лестницам, устроенным из наборных каменных ступеней по стальным косоурам и кирпичным сводам. Повреждений несущих элементов лестниц не выявлено. Повреждением лестницы в осях 22-23/С-У являются трещины по швам и общие прогибы гипсокартонной подшивки. На поверхности каменных ступеней лестницы в осях 6-9/Г-Д имеются стертости и мелкие каверны. Техническое состояние лестниц **работоспособное**. Необходимо выполнить ремонт гипсокартонной обшивки лестницы в осях 22-23/С-У и реставрационный ремонт ступеней лестницы в осях 5-6/Б-В.

Общее техническое состояние объекта культурного наследия в соответствии с ГОСТ Р 55567-2013 и ГОСТ 31937-2011 - **ограниченно работоспособное**. Для обеспечения работоспособного состояния необходимо выполнить комплекс ремонтно-реставрационных мероприятий.

По результатам выполненного обследования несущих и ограждающих конструкций здания было определено текущее состояние объекта культурного наследия (в границах проектирования). Исследования были выполнены в достаточном объеме для разработки проектной документации. Рекомендации по результатам обследования направлены на сохранение объекта культурного наследия. Они были учтены при разработке проектной документации.

Обследование инженерных сетей и оборудования объекта культурного наследия (в границах проектирования) представлены в *Раздел II. Часть 3. «Инженерно-технические исследования»*:

- *Том 2.3.2. Книга 2. «Обследование инженерных сетей и оборудования здания. Корпус южный с церковью Афонской Божией Матери» (Шифр: 20000022-835-НИ-ИИ.ИОС1)*

- *Том 2.3.3. Книга 3. «Обследование инженерных сетей и оборудования здания. Дом паломников» (Шифр: 20000022-835-НИ-ИИ.ИОС2)*

В ходе обследования был выявлен ряд дефектов и замечаний к существующим в здании инженерным сетям и оборудованию.

В результате обследования инженерных сетей и оборудования здания специалистами ООО «РСК АНТИК» было установлено следующее:

В отношении электроснабжения:

В ходе обследования был выявлен ряд дефектов и замечаний к существующей системе электроснабжения.

Исходя из полученных результатов обследования был составлен перечень рекомендаций, а именно:

1) Разработать и актуализировать в проектной документации однолинейные схемы ГРЩ-2, ГРЩ-3, распределительных щитов и щитов аварийного освещения, а также общую принципиальную схему электроснабжения Южного корпуса.

2) Уточнить категории помещений по взрывопожароопасности, и выполнить замену электроустановочных изделий и светильников на электроустановочные изделия и светильники с соответствующей степенью защиты (подвала);

3) В проекте учесть замену поврежденных электроустановочных изделий (розетки, выключатели) и осветительных приборов. Осветительные приборы, для увеличения энергоэффективности, рекомендуется применять светодиодные. (для подвала).

4) В проекте учесть замену части аварийно-эвакуационных светильников не имеющих указателей «Выход» дополнить табличками; Аварийное освещение привести в соответствие с СП 52.13330.2016

5) Проектом предусмотреть разработку панели противопожарных устройств (ППУ) вблизи ГРЩ и произвести переключение противопожарных электроприемников, включая щиты аварийного освещения (ЩАО).

6) Учесть требования ГОСТ 31565-2012, произвести замену марок и типов несоответствующих кабелей.

7) Проектом предусмотреть прокладку взائمорезервирующих кабелей в одном лотке с установкой противопожарной перегородки.

8) Предусмотреть обработку кабелей из СПЭ проложенных в помещениях огнезащитным составом.

9) Выполнить подбор электроустановочных изделий, светильников (1 этаж)

В целях выполнения пункта 2 статьи 47.2 Федерального закона от 25 июня 2002 года № 73-ФЗ «Об объектах культурного наследия (памятниках истории и культуры) народов Российской Федерации», а также обеспечения сохранности объекта культурного наследия и создания благоприятных условий для его функционального использования с учетом технического задания необходимо произвести следующие виды работ:

- разработка проекта электроснабжения объекта в соответствии с действующими нормами.

- обеспечить максимальное сохранение структуры памятника, сложившейся к настоящему времени, с учетом приспособления объекта под современное использование.

В отношении водоснабжения и водоотведения:

В результате обследования сетей водоснабжения и водоотведения разработан следующий перечень рекомендаций:

- Произвести теплоизоляционные работы неизолированных участков трубопровода и участков с поврежденным теплоизоляционным слоем;

- Произвести замену или ремонт гидравлической арматуры с отсутствующем маховиком;

- Выполнить замену поврежденных элементов крепежа трубопроводов.

- Выполнить антикоррозийную обработку в соединениях трубопроводов водомерных узлов В/У №1 и В/У №2;

- Выполнить окраску стальных элементов водомерных узлов В/У №1 и В/У №2;

- Прокладку трубопроводов через конструкции осуществить через защитные кожух-гильзы;

- Рассмотреть возможность переноса трубопровода под потолком системы холодного водоснабжения под конструкцию пола цокольного этажа в рамках капитального ремонта.

- Произвести теплоизоляционные работы неизолированных участков трубопровода и участков с поврежденным теплоизоляционным слоем;

- Прокладку трубопроводов через конструкции осуществить через защитные кожух-гильзы;

- Рассмотреть возможность переноса трубопроводов под потолком системы горячего водоснабжения (в том числе транзитный) под конструкцию пола цокольного этажа в рамках капитального ремонта.

- Произвести монтаж ревизий (прочисток) на протяженных горизонтальных участках трубопровода в соответствии с СП 30.13330.2020;

- Прокладку трубопроводов через конструкции осуществить через защитные кожух-гильзы.

В отношении отопления и вентиляции:

В результате обследования сетей отопления был разработан следующий перечень рекомендаций. Определено, что для устранения выявленных недостатков и нарушений, а также совершенствования условий эксплуатации системы отопления и вентиляции необходимо:

- Произвести теплоизоляционные работы неизолированных участков трубопровода и участков с поврежденным теплоизоляционным слоем;

- Прокладку трубопроводов через конструкции осуществить через защитные кожух-гильзы;

- Рассмотреть возможность переноса трубопровода под потолком системы отопления под конструкцию пола цокольного этажа в рамках капитального ремонта.

В отношении автоматической установки пожарной сигнализации:

— Существующая автоматическая установка пожарной сигнализации на момент обследования находится в нерабочем неисправном состоянии. Часть автоматических дымовых пожарных извещателей отсутствует.

- В целях реализации концепции единой системы охранной и пожарной безопасности всего комплекса здания Заказчика необходимо выработать технические решения и разработать проекты охранной сигнализации, автоматической пожарной сигнализации, системы оповещения и управления эвакуацией при пожаре.

- Установка охранно-пожарной сигнализации должна быть включена в единую интегрированную систему безопасности объекта, с выводом сигналов в помещение охраны.

- Необходимо выполнить взаимосвязь существующих инженерных систем здания, которые могут оказать влияние на распространение пожара и безопасную эвакуацию людей из здания.

- Необходимо выполнить разблокировку точек прохода, оборудованных системой контроля доступа, чтобы эвакуация людей была беспрепятственной.

Обследование инженерных сетей и оборудования здания было проведено ООО «РСК АНТИК» в объеме необходимом и достаточном для дальнейшей разработки проектной документация в отношении инженерного оборудования объекта культурного наследия. Рекомендации по результатам обследования инженерных сетей и оборудования здания направлены на сохранение объекта культурного наследия. Они были учтены при разработке проектной документации.

Результаты инженерных химико-технологических исследований по строительным и отделочным материалам представлены в *Томе 2.4 - Раздел II. Часть 4. «Инженерные химико-технологические исследования по строительным и отделочным материалам» (Шифр: 20000022-835-НИ-ТИ)*. Указанное обследование проводилось для определения текущего состояния строительных и отделочных материалов объекта. Целью работы являлась разработка проектных решений, технологических (методических) рекомендаций по ведению реставрационных работ на объекте культурного наследия. При проведении натуральных химико-технологических исследований основное внимание было уделено выявлению степени сохранности материалов, ремонтным вмешательствам, наличию дефектов и, по возможности, выявлению причин их появления.

В рамках инженерных химико-технологических исследований были выполнены следующие виды работ:

- Визуальное обследование интерьеров объекта культурного наследия.
- Определение вида и материала отделки интерьеров объекта культурного наследия.
- Фотофиксация современного состояния строительных материалов и материалов отделки.
- Отбор образцов материалов для проведения исследований в условиях лаборатории.
- Аналитические исследования.

При визуальном и инструментальном обследовании интерьеров Южного корпуса с церковью Афонской Божией Матери установлено, что в настоящее время помещения эксплуатируются, по большей части архитектурно-художественная отделка находится в удовлетворительном состоянии, в подвальных помещениях в неудовлетворительном состоянии и требует реставрационного вмешательства.

Определено, что основные дефекты вызваны в основном тремя причинами:

- нарушениями технологии проведения предыдущих работ;
- отсутствием текущего профилактического ухода за материалами отделки;
- нарушениями в работе системы конструктивной защиты зданий от внешних воздействий.

В результате проведенного обследования установлено, что в ряде помещений цокольной части здания фиксируются дефекты, вызванные подсосом влаги и увлажнением кладки стен. Фиксируются дефекты, в том числе: деструкция и увлажнение штукатурной отеки стен и сводов, вспучивание и осыпи штукатурных и окрасочных слоев. Система гидроизоляции и защиты от внешних воздействий нарушена, либо отсутствует. Все реставрационные работы необходимо проводить только после выполнения мероприятий по конструктивной защите здания от воздействия внешней среды. Восстановление функциональной способности системы гидроизоляции, дренажной системы выполняется по отдельно разработанному проекту.

В результате проведенных инженерных химико-технологических исследований по строительным и отделочным материалам было установлено:

- Штукатурная отделка стен и сводов выполнена на основе известково-гипсового раствора, слой находится в неудовлетворительном состоянии, в ряде мест фиксируется локальная деструкция и вспучивание штукатурного слоя, участки скрытых отслоений штукатурного слоя от основы;
- В объеме церкви расположена чугунная лестница, ведущая на хоры и колокольню. Фиксируются легкоудаляемые и трудноудаляемые загрязнения поверхностей, следы поздних

ремонт и поновлений, многослойная окраска поверхности черного металла, утрата деревянного поручня лестницы;

- Полы в помещениях современные, облицованы доской, керамогранитом и плиткой;

- Ступени и площадки лестниц Южного корпуса выполнены из известняка, определяются легкоудаляемые и трудноудаляемые загрязнения поверхностей, в ряде мест следы реставрационного вмешательства с мастиковкой дефектов составами, отличающимися по цвету от оригинального камня.

По результатам выполненных инженерных химико-технологических исследований было определено текущее состояние строительных и отделочных материалов объекта культурного наследия (в границах проектирования). Исследования были выполнены в достаточном объеме для разработки проектной документации. Рекомендации по результатам инженерных химико-технологических исследований по строительным и отделочным материалам направлены на сохранение объекта культурного наследия. Они были учтены при разработке проектной документации.

Технологические рекомендации по производству ремонтно-реставрационных работ на объекте культурного наследия представлены в *Томе 3.7 - Разделе III. Часть 7. «Методические и технологические рекомендации по ведению реставрационных работ» (Шифр: 20000022-835-П-ТР)*. Разработанные методические и технологические рекомендации по отдельным видам работ направлены на максимально возможное сохранение не потерявших свои эксплуатационные характеристики оригинальных материалов объекта (строительных и отделочных материалов) объекта культурного наследия.

Результаты исследования состояния монументальной живописи церкви Афонской Божией Матери представлены в *Томе 2.5 - Раздел II. Часть 5. «Исследования состояния монументальной живописи церкви Афонской Божией Матери» (Шифр: 20000022-835-НИ-ИЖ)*. В результате выполненного исследования было определено текущее состояние монументальной живописи церкви Афонской Божией Матери, а также были выявлены дефекты и повреждения. Обследование состояния монументальной живописи церкви Афонской Божией Матери было выполнено в достаточном объеме для разработки проектной документации. Рекомендации по результатам исследования направлены на сохранение объекта культурного наследия. Они были учтены при разработке проектной документации. Реставрационные работы предлагается выполнять в соответствии с разработанными рекомендациями по реставрации темперно-клеевой живописи (*Том 2.5. «Исследования состояния монументальной живописи церкви Афонской Божией Матери»*). Шифр: 20000022-835-НИ-ИЖ).

Результаты обследования вентиляционных и дымовых каналов представлены в *Разделе II - Часть 6. «Обследование вентиляционных и дымовых каналов»:*

- *Том 2.6.1. Книга 1. «Книга 1. Корпус южный в осях 1-11/Б-М (северный флигель)» (Шифр: 20000022-835-НИ-ОВК1)*

- *Том 2.6.2. Книга 2. Корпус южный в осях 11-14/А-Н (церковь Афонской Божией Матери) (Шифр: 20000022-835-НИ-ОВК2)*

- *Том 2.6.3. Книга 3. «Корпус южный в осях 14-20/Б-Э (архиерейский корпус)» (Шифр: 20000022-835-НИ-ОВК3)*

- *Том 2.6.4. Книга 4. «Корпус южный в осях 16-20/Э-ВВ (Дом паломников)» (Шифр: 20000022-835-НИ-ОВК4)*

Обследование внутренних вентиляционных каналов и дымоходов выполнялось для определения их характеристик, трассировки, а также выявления дефектов и повреждений. Обследование вентиляционных и дымовых каналов объекта культурного наследия выполнено в достаточном объеме для разработки проектной документации. Рекомендации по результатам обследования были учтены при разработке проектной документации.

По результатам выполненных комплексных научных исследований специалистами ООО «РСК АНТИК» составлен отчет, представленный в *Томе 2.7 - Разделе II. Часть 7. «Отчет по комплексным научным исследованиям» (Шифр: 20000022-835-НИ-О)*.

Раздел III. Проект реставрации и приспособления

Архитектурные решения, разработанные ООО «РСК АНТИК», представлены в *Разделе III. Часть 2. «Архитектурные решения»:*

- *Том 3.2.1. Книга 1. «Корпус южный с церковью Афонской Божией Матери» (Шифр: 20000022-835-П-АП1.1)*

- *Том 3.2.2. Книга 2. «Дом паломников» (Шифр: 20000022-835-П-АП1.2)*

- *Том 3.2.3. Книга 3. «Реставрация живописи церкви Афонской Божией Матери» (Шифр: 20000022-835-П-АП2)*

Представленным проектом предусматривается реставрация, ремонт и приспособление для современного использования здания объекта культурного наследия федерального значения «Корпус южный с церковью Афонской Божией Матери», расположенного по адресу: г. Санкт-Петербург, Московский пр., д. 100, лит. А, и входящего в состав объекта культурного наследия федерального значения «Монастырь Воскресенский Новодевичий».

В проекте даны архитектурные решения по:

- Южному корпусу в/о А-Х/2-19
- Церкви Афонской Божией Матери в/о И-П/1-10
- Дому паломников, объем в/о 19-23/С-Х

Основные методические направления работ при разработке проектных решений были приняты на основании результатов комплексных научных исследований. Архитектурное решение, принятое в представленном проекте, определили:

- Историческое решение объекта культурного наследия.
- Техническое задание на проектирование.
- Результаты комплексных научных исследований.
- Действующие нормативно-правовые акты.

Помещения групп размещены (в зависимости от функционального назначения) в трех объемах: объем А (участок в осях "А"-«И») – административный блок, объем Б (участок в осях "И"-«П») - церковь Афонской Божией Матери, объем В (участок в осях "П"-«Х») – предназначен для разрешения церковного причта и групп помещений отдыха.

Проектом предусматриваются следующие реставрационные мероприятия:

Южный корпус:

- реставрация, восполнение в местах утрат натурального камня ступеней и плит площадок, металлических элементов ограждений лестниц и деревянных поручней

- инъектирование трещин сводов
- замена поздних (не исторических) внутренних дверных заполнений

Мероприятия в уровне кровли в/о И-П/2-9:

- реставрация штукатурной отделки барабанов

- реставрация профилированных штукатурных тяг

- реставрация профилированных штукатурных элементов наличников и ложных закомар

- демонтаж существующих оконных заполнений центрального барабана (изношенных, поздних, не исторических) с последующей заменой на аналогичные из хвойных пород дерева с покрытием масляной краской;

- реставрация кирпичной кладки барабанов
- замена линейного окрытия
- восстановление золочения куполов и крестов

Дом паломников:

- реставрация металлических ограждений
- реставрация штукатурных профилированных тяг
- реставрация кирпичной кладки стен и сводов

Церковь Афонской Божией Матери:

- реставрация чугунной лестницы (включая ступени и подступенки, поручни, стойки ограждения, и прочие декоративные элементы лестницы)

Реставрационные работы предполагается выполнять в соответствии с разработанными методическими и технологическими рекомендациями (*Том 3.7. «Методических и технологических рекомендаций по ведению реставрационных работ». Шифр: 20000022-835-П-ТР*).

Реставрация живописной отделки стен церкви:

- укрепление красочного слоя живописи;
- удаление загрязнений;
- укрепление отставшего, деструктированного грунта;
- укрепление штукатурной основы;
- заделка в грунте трещин;
- восполнение утрат грунта;
- составление колеров в темперно-клеевой технике;
- тонирование утрат на изначальной основе;
- воссоздание рисунка в местах утрат в цветах и тонах авторской живописи;
- расчистка фона живописи;
- удаление и расчистка деструктированных участков штукатурного основания;
- стабилизация бухтящих участков штукатурного слоя;
- антисептическая обработка поверхностей (в зонах протечек);
- реставрация участков с трещинами в штукатурном слое;
- восполнение утрат штукатурного слоя;
- подготовка поверхности под окраску;
- составление колеров в темперно-клеевой технике;
- воссоздание фона в местах утрат в цвете и тоне авторской живописи.

Решения в части реставрации живописи Церкви Афонской Божией Матери представлены в *Томе 3.2.3 - Раздел III. «Проект реставрации и приспособления». Часть 2. «Архитектурные решения». Книга 3. «Реставрация живописи церкви Афонской Божией Матери» (Шифр: 20000022-835-П-АР2)*. Все реставрационные работы в отношении живописи в храме проектом предлагается выполнять в соответствии с разработанными рекомендациями по реставрации (*Том 2.5. «Исследования состояния монументальной живописи церкви Афонской Божией Матери». Шифр: 20000022-835-НИ-ИЖ*).

Проектом предусматриваются следующие работы по приспособлению объекта для современного использования (обеспечения функционирования здания в полном объеме и в соответствии с требованиями нормативных документов):

Южный корпус

- демонтаж поздних, некапитальных перегородок, демонтаж подвесных потолков из ГКЛ и плит типа "Армстронг";
- монтаж новых перегородок согласно планировочного решения, зашивки инсталляций и каналов инженерных сетей из ГКЛ;
- замена конструкций пола (не исторических) в соответствии с назначением помещений, в т.ч. на путях эвакуации с использованием строительных материалов КМ1 и КМ2 (Класс пожарной опасности строительных материалов). Демонтаж напольных покрытий (поздних, не исторических). Предусмотрено выравнивание полов в кельях и прочих помещениях;
- ремонт штукатурного слоя и окраска поверхностей стен, откосов дверных проемов, потолков и потолочных карнизов;
- замена или устройство облицовки поверхностей стен керамогранитом в помещениях санузлов, душевых и т.п.;
- ремонт штукатурного слоя и окраска поверхностей потолков в помещениях;
- замена столярных заполнений внутренних дверных проемов (поздних, не исторических).
- ремонт штукатурного слоя и окраска поверхностей оконных откосов.

Отделка помещений предусматривается в соответствии с пожарными и санитарно-гигиеническими требованиями, во внутренней отделке применяются современные высококачественные материалы с типом отделки в зависимости от функционального

назначения помещения. Все материалы соответствуют требованиям Федерального закона N 123-ФЗ «Технический регламент о требованиях пожарной безопасности».

В чердачных пространствах финишная отделка стен, потолков, полов – не предусматривается.

В помещениях надземного этажа:

В кельях - выполняется полный комплекс работ: корректировка уровней полов, замена напольного покрытия на паркетную (массивная) доску, окраска стен, потолков и потолочных карнизов высококачественной ВДАК.

В помещениях общественных зон: санузлах, душевых, помещениях уборочного инвентаря, укладка напольного покрытия – керамогранит, облицовка стен керамогранитом, окраска потолков и потолочных карнизов высококачественной ВДАК. Цветовое решение помещений определяется дополнительно при согласовании с Пользователем.

Для обеспечения естественного освещения помещений с постоянным пребыванием людей используется боковое освещение через существующие оконные проемы.

Дом паломников:

С целью приспособления Дома паломников под гостиницу проектом предлагается выполнить частичную перепланировку и провести ряд предварительных работ, а именно:

- раскрытие оконного проема (демонтаж поздней кирпичной закладки окна)
- демонтаж кирпичных перегородок (поздних, не исторических)
- демонтаж поздних (не исторических) дефектных дверных заполнений
- демонтаж поздних дефектных подвесных потолков
- демонтаж поздней дефектной керамической настенной плитки
- демонтаж изношенных сантехнических приборов
- демонтаж пластиковых подоконников (поздних, не исторических)
- устройство новых перегородок из листов ГВЛ, ГВЛВ
- устройство подвесных потолков из листов ГВЛ, ГВЛВ
- окраска и оформление стен, перегородок
- облицовка помещений с/у керамической плитки
- облицовка пола керамогранитом
- облицовка пола керамической плиткой
- облицовка пола паркетом
- облицовка пола линолеумом
- устройство дверных заполнений (в характере исторических)

Конструктивные решения, разработанные ООО «РСК АНТИК», представлены в *Томе 3.3 - Раздел III. Часть 3. «Конструктивные решения» (Шифр: 2000022-835-П-КР)*.

Представленным проектом предусмотрено следующее:

В отношении фундаментов и полов

Согласно осуществленному специалистами ООО «РСК АНТИК» обследованию, существующий пол цокольного этажа выполнен из нескольких напластований цементных стяжек, уложенных по грунту без гидроизоляции. Пол заглублен на 1,2-1,3 м от наружной планировки. В полу цокольного этажа устроены лотки для прокладки инженерных коммуникаций. В соответствии с геологическими изысканиями максимальное положение уровня грунтовых вод ожидается на глубине 0,5м от уровня наружной планировки. Таким образом, следует ожидать подтопление цокольного этажа.

Для обеспечения гидроизоляционной защиты необходимо устройство железобетонной плиты с дополнительной гидроизоляцией, а также вертикальную гидроизоляцию кирпичных стен, контактирующих с грунтом (ниже ж.б. плиты цокольного этажа).

Проектом предусмотрено устройство ж.б. плиты пола подвала из бетона. Существующие полы по грунту (поздние, не исторические) при этом необходимо демонтировать.

В местах контакта конструкций с существующими ж.б. элементами выполнить примыкание гидроизоляции плиты гидроизоляции элементов, дополнительно проложить в местах примыкания бентонитовый набухающий шнур.

Поверхности кирпичных стен ниже уровня плиты защитить бентонитовыми матами, для предотвращения капиллярного поднятия влаги.

В местах проходки сетей устраивается ж.б. лоток. Сверху устраивается съемная металлическая крышка, по крышке выполняется стяжка с укладкой плитки.

В отношении стен и сводов

Стены выполнены из глиняного полнотелого кирпича на известковом растворе. Выявлено увлажнение стен в уровне цокольного этажа и мелкие осадочные трещины над перемычками. Кирпичные своды перекрытия применены над цокольным этажом. Основным повреждением кирпичных сводов являются разнонаправленные мелкие трещины из-за неравномерных деформаций основания фундаментов.

Необходимо выполнить инъекционное заполнение трещин в стенах и сводах.

В отношении плоских перекрытий

Перекрытия по стальным балкам с бетонными плитами применены над подпольем в осях Э-ВВ/16-20, над цокольным этажом в осях С-У/16-18,19-20, над 3-м этажом в осях Э-ВВ/16-20. Дефекты является поражение коррозией до 5% несущих балок перекрытия над подпольем в осях Э-ВВ/16-20. Проектом предусмотрена очистка и антикоррозионная обработка открытых частей стальных несущих балок.

Перекрытия по стальным балкам с деревянным заполнением применены над 1-и и 2-м этажом в осях Э-ВВ/16-18,19-20. Существенного поражения коррозией стальных несущих балок в местах вскрытия перекрытий не выявлено. Поверочные расчет в соответствии с СП 16.13330.2017 показали, что несущая способность балок достаточна для восприятия действующих нагрузок, за исключением участка в осях АА-ББ/19-20, где балки перекрытия перегружены. Проектом предусмотрен демонтаж тяжелых засыпок перекрытия с заменой на легкие изоляционные материалы (производится при замене конструкций полов). При ремонте выполняется очистка и антикоррозионная обработка открытых частей стальных несущих балок.

Деревянные балки с дощатым заполнением применены в коридоре над 1 и 2 этажом в осях в осях 18-19/Э-ВВ (коридоры Дома паломника), над 1-м и 2-м этажом в осях 4-10/Б-М. Поражения деревянных балок гнилью в местах вскрытия не выявлено. Поверочные расчеты в соответствии с СП 64.13330.2017 показали, что несущая способность балок перекрытия над 1-м и 2-м этажом в помещениях Б-Е и Ж-М недостаточна для восприятия действующих нагрузок. Для обеспечения работоспособного состояния проектом предусмотрено усиление балок перекрытия над 1 и 2 этажом в осях Б-Е и Ж-М, (в ходе ремонта пола и потолка), путем устройства металлических обойм из прокатного профиля.

В отношении крыши

Проектом предусмотрена огне-биозащитная обработка деревянных конструкций крыши. На всех участках чердачного перекрытия выполняется утепление по расчету. В районе конструкции купола (в рамках приспособления) устраивается дополнительное утепления, для исключения его промерзания.

Таким образом, разработанные ООО «РСК АНТИК» проектные предложения направлены на обеспечение функционирования здания в полном объеме в соответствии с требованиями действующих нормативных документов. Данные решения не нарушают предмет охраны объекта культурного наследия, утвержденный Распоряжением КГИОП №19-рп от 27.05.2021 г. и Распоряжением КГИОП «О внесении изменения в распоряжение КГИОП от 27.05.2021 № 19-рп» №93-рп от 09.07.2021 г. При этом, все реставрационные работы на объекте культурного наследия проектом предполагается выполнять на основании разработанных методических и технологических рекомендаций по ведению реставрационных работ (*Том 3.7. Шифр: 20000022-835-П-ТР*).

В рамках работ по разработке представленной проектной документации ООО «РСК АНТИК» разработан раздел **«Инженерное оборудование, сети инженерно-технологического обеспечения, инженерно-технические мероприятия, технологические решения»** (*Раздел III: Часть 4: Том 3.4.1. Книга 1. «Электроснабжение внутренних*

инженерных систем и оборудования. Корпус южный с церковью Афонской Божией Матери». Шифр: 20000022-835-П-ЭС1; Том 3.4.2. Книга 2. «Электроснабжение внутренних инженерных систем и оборудования. Дом паломников». Шифр: 20000022-835-П-ЭС2; Том 3.4.3. Книга 3. «Система водоснабжения, система водоотведения. Корпус южный с церковью Афонской Божией Матери». Шифр: 20000022-835-П-ВК1; Том 3.4.4. Книга 4. «Система водоснабжения, система водоотведения. Дом паломников». Шифр: 20000022-835-П-ВК2; Том 3.4.5.1. Книга 5.1. «Отопление. Корпус южный с церковью Афонской Божией Матери». Шифр: 20000022-835-П-ОВ1.1; Том 3.4.5.2. Книга 5.2. «Вентиляция. Корпус южный с церковью Афонской Божией Матери». Шифр: 20000022-835-П-ОВ1.2; Том 3.4.6.1. Книга 6.1. «Отопление. Дом паломников». Шифр: 20000022-835-П-ОВ2.1; Том 3.4.6.2. Книга 6.2. «Вентиляция. Дом паломников». Шифр: 20000022-835-П-ОВ2.2; Том 3.4.7. Книга 7. «Система охранно-пожарной сигнализации. Корпус южный с церковью Афонской Божией Матери». Шифр: 20000022-835-П-ОПС; Том 3.4.8. Книга 8. «Система охранной сигнализации. Дом паломников». Шифр: 20000022-835-П-ОС; Том 3.4.9. Книга 9. «Сети связи. СКС. Телефонизация. Локально вычислительная сеть. Корпус южный с церковью Афонской Божией Матери». Шифр: 20000022-835-П-СС1; Том 3.4.10. Книга 10. «Сети связи. СКС. Телефонизация. Локально вычислительная сеть. Дом паломников». Шифр: 20000022-835-П-СС2; Том 3.4.11. Книга 11. «Автоматизация инженерного оборудования». Шифр: 20000022-835-П-АОВ; Том 3.4.12. Книга 12. «Система контроля и управления доступом». Шифр: 20000022-835-П-СКУД. Представленным проектом предусмотрено инженерное обеспечение, отвечающее современным нормативным требованиям, а также функциональным потребностям объекта. Проектной документацией предусмотрено при трассировке инженерных сетей максимальное использование существующих технологических отверстий. При этом, нарушенную в ходе монтажа оборудования отделку поверхностей представленным проектом предполагается восстановить в соответствии с разработанными методическими (технологическими) рекомендациями.

В рамках работ по разработке представленного проекта специалистами ООО «РСК АНТИК» разработан раздел **«Перечень мероприятий по обеспечению пожарной безопасности»** (Раздел III: Часть 6: Том. 3.6.1. Книга 1. «Перечень мероприятий по обеспечению пожарной безопасности». Шифр: 20000022-835-П-ПБ; Том 3.6.2 Книга 2. «Автоматическая установка пожарной сигнализации. Дом паломников». Шифр: 20000022-835-П-АПС; Том 3.6.3. Книга 3. «Система оповещения и управления эвакуацией людей при пожаре». Шифр: 20000022-835-П-СОУЭ). В соответствии с требованиями ГОСТ 12.1.004-91* «Пожарная безопасность. Общие требования» объемно-планировочные решения и техническое исполнение здания выполнены таким образом, чтобы эвакуация людей (посетителей, обслуживающего персонала) была завершена до наступления предельно допустимых значений опасных факторов пожара, при этом, с учетом ст. 8 ФЗ-384, обеспечивается сохранение устойчивости здания, а также прочности несущих строительных конструкций в течение времени, необходимого для эвакуации людей и выполнения других действий, направленных на сокращение ущерба от пожара. На объекте предусмотрена система обеспечения пожарной безопасности, которая включает в себя систему предотвращения пожара, систему противопожарной защиты, комплекс организационно-технических мероприятий по обеспечению пожарной безопасности. Эвакуационные выходы располагаются рассредоточено.

Для реализации требований по обеспечению пожарной безопасности объекта, проектом предусматривается защита техническими средствами обнаружения признаков, сопутствующих пожару, оповещения людей о возникновении пожара в здании, взаимодействие с инженерными системами здания, участвующими в обеспечении безопасности людей и материальных ценностей объекта строительства.

Автоматическая установка пожарной сигнализации предназначена для сбора и хранения информации о состоянии противопожарных систем здания, а также для выдачи сигналов на

управление инженерными системами здания, от которых зависит безопасность людей при возникновении пожара.

В Разделе III (Проект реставрации и приспособления) также представлена дефектная ведомость (*Раздел III. Том 3.8. Часть 8. «Дефектная ведомость». Шифр: 20000022-835-П-ДВ*). В дефектных ведомостях в полном объеме отражены все предусмотренные проектом объемы и виды работ. Дефектная ведомость выполнена в полном соответствии с действующими нормативно-правовыми документами.

В представленном Проекте имеется раздел **«Проект организации реставрации»** (*Том 3.5. Раздел III. Часть 5. «Проект организации реставрации». Шифр: 20000022-835-П-ПОР*). В соответствии с проектом работы должны проводиться в строгом соответствии с согласованным проектом, организацией, имеющей лицензию на все виды работ, с соблюдением действующих строительных норм и правил, а именно: СНиП 12-03-2001 «Безопасность труда в строительстве», СП 48.13330.2019 «Организация строительства»; а также правил и норм пожарной безопасности.

Во время производства работ предусматривается ряд мероприятий, обеспечивающих уровень шума и вибраций, не превышающий нормы СП 51.13330.2011 «Защита от шума».

Работы предполагается вести щадящими методами.

Предоставить Акты на скрытые работы.

До начала производства работ проектом предполагается заключить договор на осуществление технического надзора за производством работ. Приемка выполненных работ осуществляется комиссией в соответствии с требованиями ВСН 42-85(р).

Представленные в проекте организации реставрации решения и мероприятия учитывают требования к обеспечению сохранности объекта культурного наследия и соответствуют комплексу работ по реставрации, ремонту и приспособлению для современного использования объекта культурного наследия федерального значения «Корпус южный с церковью Афонской Божией Матери», расположенного по адресу: г. Санкт-Петербург, Московский пр., д. 100, лит. А, и входящего в состав объекта культурного наследия федерального значения «Монастырь Воскресенский Новодевичий», предлагаемых проектной документацией.

Представленная проектная документация содержит обстоятельную графическую часть. Чертежи отражают все необходимые размеры. Представленные в проекте проектные предложения даны в достаточном объеме. Представленная проектная документация снабжена обстоятельной пояснительной запиской (*Том 3.1. Раздел III. Часть 1. «Пояснительная записка». Шифр: 20000022-835-П-ПЗ*). В текстовой части пояснительной записки содержатся достаточные исходные данные и условия для разработки проектной документации, включая общие сведения об объекте культурного наследия, исторические сведения об объекте, краткое описание существующего облика объекта культурного наследия, текущего технического состояния и использования объекта, сведения о функциональном назначении объекта, технико-экономические показатели объекта проектирования, сведения о наличии разработанных и согласованных технических условий, сведения о решениях и мероприятиях, предусмотренных проектной документацией, характеристика принципиальных инженерных и технологических решений, перечень производственных работ.

При разработке представленного проекта учтены данные натурных исследований, а также историко-архивные данные и материалы исторической иконографии. На основании изученных материалов были выявлены основные изменения облика объекта со времени его возникновения до настоящего времени.

Все представленные в проектной документации решения разработаны в соответствии с заданием на проектирование, действующими нормативно-правовыми актами, техническими регламентами, в том числе устанавливающими требования по обеспечению безопасности

эксплуатации зданий, строений, сооружений и безопасного использования прилегающих к ним территорий, и с соблюдением технических условий. Технические решения, принятые в проекте, соответствуют требованиям экологических, санитарно-гигиенических, противопожарных и других норм, действующих на территории Российской Федерации, и обеспечивают безопасную для жизни и здоровья людей эксплуатацию объекта при соблюдении предусмотренных проектом мероприятий.

Представленные в документации решения и рекомендации соответствуют текущему состоянию объекта, описаны в достаточном для производства работ объеме. При этом, выполнены все необходимые исследования и расчеты (на основе данных тех. обследований текущего состояния объекта).

12. Обоснования вывода экспертизы:

В результате анализа представленной на экспертизу документации – *«Разработка проектной документации на проведение работ по сохранению объекта культурного наследия федерального значения «Корпус южный с церковью Афонской Божией Матери», входящий в состав объекта культурного наследия федерального значения «Монастырь Воскресенский Новодевичий» (Санкт-Петербург, Московский проспект, д.100, лит. А). «Корпус южный с церковью Афонской Божией Матери». Санкт-Петербург, Московский просп., д. 100, лит. А. НАУЧНО-ПРОЕКТНАЯ ДОКУМЕНТАЦИЯ для производства работ по сохранению объекта культурного наследия (ремонт, реставрация и приспособление объекта для современного использования в части пом. 8Н-13Н)» (Шифр: 20000022-835)*, разработанной ООО «РСК АНТИК», экспертами установлено следующее:

1. Проектная документация разработана юридическим лицом, имеющим лицензию на осуществление деятельности по сохранению объектов культурного наследия (памятников истории и культуры) народов Российской Федерации в соответствии с законодательством Российской Федерации о лицензировании отдельных видов деятельности – в соответствии с п. 6 ст. 45 Федерального закона №73-ФЗ.

2. В состав исходно-разрешительной документации включен Акт определения влияния предполагаемых к проведению видов работ на конструктивные и другие характеристики надежности и безопасности объекта культурного наследия (памятника истории и культуры) народов Российской Федерации – в соответствии с п. 4 ст. 40, п. 4 ст. 45 Федерального закона №73-ФЗ и в соответствии с Письмом Министерства культуры Российской Федерации 24.03.2015 №90-01-39-ГП.

3. Представленная проектная документация соответствует Национальному стандарту Российской Федерации ГОСТ Р 55528-2013 «Состав и содержание научно-проектной документации по сохранению объектов культурного наследия. Памятники истории и культуры. Общие требования» в части требований к структуре, составу и содержанию проектной документации, в соответствии с пп. 4, 5, 6 Федерального закона №73-ФЗ и содержит необходимый комплект графических и текстовых материалов, обеспечивающих возможность на их основании последующего проведения работ по сохранению объекта культурного наследия.

4. Объем и состав проектной документации, представленной заказчиком для проведения экспертизы, достаточны для вынесения однозначного заключения экспертизы.

5. Проектная документация разработана на основе достоверной исходной информации, выявленной и использованной в необходимой полноте.

6. Научно-исследовательские работы, а именно: натурные и обмерные работы, историко-библиографические исследования, необходимые для разработки проектных решений выполнены в достаточном объеме, изучена имеющаяся исходно-разрешительная документация на объект.

7. Обследования текущего технического состояния объекта, необходимые для разработки проектных решений, а также определения методических и технологических рекомендаций по составу и производству работ на объекте культурного наследия выполнены в достаточном объеме.

8. Методики и оценка результатов технического обследования объекта культурного наследия, выполненные разработчиками документации, соответствуют нормативным документам, в частности: ГОСТ Р 55567-2013. «Порядок организации и ведения инженерно-технических исследований на объектах культурного наследия. Памятники истории и культуры. Общие требования».

9. Представленные в документации технологические и методические рекомендации для производства работ на объекте культурного наследия соответствуют текущему состоянию объекта и общепринятым реставрационным нормам.

10. Представленные в Проекте чертежи отражают все необходимые размеры для производства работ на объекте культурного наследия.

11. Представленные в Проекте решения, объемы и методы по ведению работ на объекте культурного наследия являются необходимыми и достаточными. Они соответствуют общепринятым строительным и реставрационным нормам, а также настоящему состоянию объекта.

12. Предложенные представленной документацией решения направлены на создание необходимых условий для современного использования (эксплуатации) объекта культурного наследия.

13. Для всех элементов, составляющих предмет охраны объекта культурного наследия, выполняются реставрационные работы, позволяющие сохранить предмет охраны без изменений, с обеспечением условий для эксплуатации объекта в современных условиях.

14. Представленные проектные решения не затрагивают конструктивную схему объекта культурного наследия.

15. Проектная документация предусматривает меры, достаточные для обеспечения физической сохранности и сохранения историко-культурной ценности объекта культурного наследия, обозначенные в п. 1 статьи 40 Федерального закона № 73-ФЗ.

16. Проектная документация удовлетворяет требованиям к порядку проведения работ по сохранению объекта культурного наследия – в соответствии со ст. 45 Федерального закона №73-ФЗ.

17. Проектная документация предусматривает мероприятия, которые удовлетворяют требованиям к осуществлению деятельности в границах территории объекта культурного наследия – в соответствии со ст. 5.1 Федерального закона № 73-ФЗ. Проектные решения по конструктивным элементам объекта культурного наследия, принятые с учетом текущего технического состояния объекта, рассмотрены экспертами на предмет их соответствия требованиям законодательства Российской Федерации в области государственной охраны объектов культурного наследия и степени их влияния на сохранение предмета охраны объекта культурного наследия.

Таким образом, проектная документация соответствует Заданию КГИОП от 18.03.2020 г. № 01-52-548 (Приложение №9), не противоречит действующему законодательству в области охраны объектов культурного наследия и не нарушает (сохраняет без изменений) предмет охраны объекта, утвержденный Распоряжением КГИОП №19-рп от 27.05.2021 г. и Распоряжением КГИОП «О внесении изменения в распоряжение КГИОП от 27.05.2021 № 19-рп» №93-рп от 09.07.2021 г. (Приложение №4).

13. Вывод экспертизы:

Проектная документация на проведение работ по сохранению **объекта культурного наследия федерального значения «Корпус южный с церковью Афонской Божией Матери», расположенного по адресу: г. Санкт-Петербург, Московский пр., 100 (Московский проспект, дом 100, литера А), входящего в состав объекта культурного наследия федерального значения «Монастырь Воскресенский Новодевичий» по адресу: Санкт-Петербург, Московский проспект, дом 100, литеры А, Г, О, П, Р, С, Я, Московский проспект, дом 100, корпус 2, – «Разработка проектной документации на проведение работ по сохранению объекта культурного наследия федерального значения «Корпус южный с церковью Афонской Божией Матери», входящий в состав объекта**

культурного наследия федерального значения «Монастырь Воскресенский Новодевичий» (Санкт-Петербург, Московский проспект, д.100, лит. А). «Корпус южный с церковью Афонской Божией Матери». Санкт-Петербург, Московский просп., д. 100, лит. А. **НАУЧНО-ПРОЕКТНАЯ ДОКУМЕНТАЦИЯ** для производства работ по сохранению объекта культурного наследия (ремонт, реставрация и приспособление объекта для современного использования в части пом. 8Н-13Н)» (Шифр: 20000022-835), разработанная ООО «РСК АНТИК», соответствует требованиям законодательства Российской Федерации в области государственной охраны объектов культурного наследия (положительное заключение).

Дата оформления заключения
экспертизы:

12.10.2022 года

Подписи экспертов:

Председатель экспертной комиссии: подписано электронной подписью Г.В. Михайловская

Ответственный секретарь

экспертной комиссии: подписано электронной подписью Д.А. Зайцева

Член экспертной комиссии: подписано электронной подписью И.В. Дубинин

14. Перечень приложений к заключению экспертизы.

Приложение № 1. Краткая историческая справка.

Приложение № 2. Историческая иконография.

Приложение № 3. Охранное обязательство. Охранный договор №19 27.03.1992 г. Постановление Правительства РФ № 527 от 10.07.2001 г. Извлечение. Приказ Министерства Культуры Российской Федерации о регистрации объекта культурного наследия федерального значения «Монастырь Воскресенский Новодевичий», XIX–XX вв. (г. Санкт-Петербург) в едином государственном реестре объектов культурного наследия (памятников истории и культуры) народов Российской Федерации от 11 декабря 2015 г. № 28069-р. Письмо МИНИСТЕРСТВА КУЛЬТУРЫ РОССИЙСКОЙ ФЕДЕРАЦИИ (Минкультуры России) от 13.03. 2020 г.

Приложение № 4. Предмет охраны объекта культурного наследия.

Приложение № 5. План границ территории объекта культурного наследия.

Приложение № 6. Документы технического учета.

Приложение № 7. Правоустанавливающие документы.

Приложение № 8. Материалы фотофиксации на момент заключения договора на проведение экспертизы.

Приложение № 9. Копия Задания КГИОП.

Приложение № 10. Копии лицензий МКРФ.

Приложение № 11. Копии договоров с экспертами. Протоколы заседаний экспертной комиссии.

Приложение № 12. Паспорт памятника.

Ответственный секретарь экспертной комиссии подписано электронной подписью Д.А. Зайцева

Приложение №1

к акту по результатам государственной историко-культурной экспертизы проектной документации на проведение работ по сохранению объекта культурного наследия федерального значения «Корпус южный с церковью Афонской Божией Матери», расположенного по адресу: г. Санкт-Петербург, Московский пр., 100 (Московский проспект, дом 100, литера А), входящего в состав объекта культурного наследия федерального значения «Монастырь Воскресенский Новодевичий» по адресу: Санкт-Петербург, Московский проспект, дом 100, литеры А, Г, О, П, Р, С, Я, Московский проспект, дом 100, корпус 2, предусмотренных проектом: «Разработка проектной документации на проведение работ по сохранению объекта культурного наследия федерального значения «Корпус южный с церковью Афонской Божией Матери», входящий в состав объекта культурного наследия федерального значения «Монастырь Воскресенский Новодевичий» (Санкт-Петербург, Московский проспект, д.100, лит. А). «Корпус южный с церковью Афонской Божией Матери». Санкт-Петербург, Московский просп., д. 100, лит. А. НАУЧНО-ПРОЕКТНАЯ ДОКУМЕНТАЦИЯ для производства работ по сохранению объекта культурного наследия (ремонт, реставрация и приспособление объекта для современного использования в части пом. 8Н-13Н)» (Шифр: 20000022-835), разработанным ООО «РСК АНТИК»

Краткая историческая справка.

Воскресенский Новодевичий монастырь

Основание Воскресенского Новодевичьего монастыря относится ко времени царствования Императрицы Елизаветы Петровны - младшей дочери Императора Петра I (Петра Великого). Собираясь под старость удалиться в монастырь, Императрица Елизавета Петровна повелела на месте Смольного двора на Неве (Смоляного городка)¹, вблизи которого стоял ее загородный дворец (Смольный дворец), выстроить Воскресенский женский монастырь.

В указанном дворце (Смольный дворец) в ночь на 25 ноября 1741 г. Елизавета - будущая Российская Императрица молилась перед иконой Божией Матери «Знамение» о даровании ей Российского престола. Отсюда Елизавета Петровна со своими сподвижниками отправилась в казармы Лейб-гвардии Преображенского полка, а затем в Зимний дворец. Так Елизавета, в результате дворцового переворота, стала первой женщиной на Российском престоле (Российской Императрицей). Во время молитвы Елизавета дала обет Господу: если станет государыней, то не казнит ни одного человека. На протяжении всего своего царствования (почти двадцатилетнего) этот обет ею ни разу не был нарушен².

Заботиться об основании на берегах Невы Воскресенского монастыря Елизавета Петровна начала вскоре после своего воцарения на престоле. Строительство монастыря на месте Смольного двора (Смоляного городка) стало и особым благодарением Богу за успешное воцарение Елизаветы Петровны на Российском престоле³. Работу над проектом грандиозного монастырского комплекса начал в 1744 г. выдающийся архитектор Франческо Бартоломео Растрелли.

Монастырь был заложен 30 октября 1748 г. по проекту Б. Растрелли архиепископом Феодосием при участии причтов всех приходских церквей

¹ См. Паспорт памятника. Архив КГИОП.

² Воскресенский Новодевичий Монастырь. СПб., 2007. С. 9.

³ Там же. С. 11.

столицы. На месте будущего Воскресенского монастыря состоялся молебен об учреждении новой обители в присутствии Императрицы. После молебна духовенство и присутствующие обошли крестным ходом вокруг «Смольного Ее величества дворца», положив таким образом основание новому монастырю в Санкт-Петербурге - Воскресенскому Новодевичьему монастырю.

Однако, по целому ряду причин прочную монашескую общину создать в новообразованном монастыре не удалось.

К 1757 г. собор монастыря вчерне был уже построен, но возведение самой обители из-за Семилетней войны затянулось. Тем не менее, в 1765 г. в нее были назначены игуменья и определен штат. Однако, монахини монастыря (на тот момент пять монахинь) пользовались не собором (собор Воскресения Словущего всех учебных заведений, Смольный), оконченным лишь в XIX в., а сперва небольшой церковью Св. Екатерины в башне, затем – деревянной Прп. Марии Магдалины⁴. На содержание монастыря из собственных императорских доходов ежегодно выделялось 4752 рубля⁵.

На момент восшествия на престол Павла I в 1796 г. (после кончины Императрицы Екатерины II) монахинь в монастыре уже не было. К 1797 г. он фактически прекратил свое существование⁶. Монастырские помещения были переданы под жилые комнаты воспитанниц Смольного института и основанный в 1803 г. Императрицей Марией Федоровной Вдовый дом. В 1822 г. монастырь был упразднен⁷.

Возобновление Воскресенского женского монастыря в Санкт-Петербурге состоялось в 1845 г. Следует отметить, что в середине XIX в., несмотря на расцвет женского монашества в России тех лет, в Санкт-Петербурге не было ни одной женской обители. Единственным женским монастырем в Санкт-Петербургской епархии был Успенский монастырь в Старой Ладоге⁸.

⁴ Антонов В.В., Кобак А.В. Святые Санкт-Петербурга. Т. 1. СПб., 1994. С. 65.

⁵ Черепенин Н.П. Императорское Воспитательное общество благородных девиц. Исторически очерк. 1764-1914. Т.1. СПб., 1914.

⁶ Воскресенский Новодевичий Монастырь. СПб., 2007. С. 22.

⁷ Антонов В.В., Кобак А.В. Святые Санкт-Петербурга. Т. 1. СПб., 1994. С. 65.

⁸ Воскресенский Новодевичий Монастырь. СПб., 2007. С. 22.

В октябре 1844 г. Святейшим Синодом было внесено предложение о возобновлении в столице Российской Империи Воскресенского женского монастыря. Решение было принято в связи со 100-летием основания в Санкт-Петербурге при Императрице Елизавете Петровне на месте Смоляного городка Воскресенского женского монастыря⁹.

Официально инициатива исходила от Императора Николая I, но настоящей виновницей этого события принято считать его дочь - Великую Княгиню Ольгу Николаевну, будущую королеву Вюртембергскую. Двор и свет, а также официальная печать, не подтверждали участия Великой Княгини Ольги Николаевны в деле учреждения Новодевичьего монастыря в Санкт-Петербурге. Однако, был круг людей, близко знавших первую настоятельницу возрожденного монастыря (Воскресенского Новодевичьего монастыря) мать Феофанию. Между ними жило предание о непосредственном участии Великой Княгини в деле устройства обители. Считается, что именно дочь Императора Николая I Великая Княгиня Ольга, предложила обер-прокурору Святейшего Синода графу Н.А. Протасову возродить женскую обитель¹⁰.

14 марта 1845 г. Николай I подписал Указ о возобновлении первоклассного женского монастыря. По докладу Святейшего Синода 18 марта 1845 г. монастырь было решено разместить на Васильевском острове при Благовещенской церкви. При выборе места была учтена возможность скорейшего поселения монахинь и начала монашеской жизни¹¹.

3 апреля 1845 г. Митрополиту Антонию было поручено привести в исполнение Высочайшее повеление о восстановлении в столице Российской Империи женского монастыря, следуя определению Святейшего Синода. Игуменьей была выбрана монахиня (ризничная) Горицкого Воскресенского монастыря Новгородской епархии (в Белозерском крае) Феофания Готовцева (урожденная Александра Сергеевна Шулепникова), которая была известна своим благородным происхождением, получила воспитание в

⁹ См. Паспорт памятника. Архив КГИОП и др.

¹⁰ Воскресенский Новодевичий Монастырь. СПб., 2007. С. 22.

¹¹ Подробнее см.: Воскресенский Новодевичий Монастырь. СПб., 2007. С. 22-23.

Екатерининском институте, была замужем за генералом российской армии. Матушка Феофания была художницей. Иконы ее работы украшали Горицкую обитель.

Мать Феофания прибыла из Горицкого монастыря в июле того же 1845 г.

Поначалу вновь образованный монастырь разместился в бывшем доме упраздненной Греко-униатской Духовной коллегии¹², и пользовался нижним храмом Благовещенской церкви на Васильевском острове (приходская церковь Благовещения Пресвятой Богородицы)¹³. Церковь в честь Благовещения Пресвятой Богородицы занимала участок на Малом проспекте между 7-й и 8-й линиями. Великолепный пятиглавый двухэтажный храм был решен в формах раннего барокко. Известно, что высокая четырехъярусная колокольня, воздвигнутая в стиле раннего классицизма, имела хорошо подобранный по тону набор колоколов.

Архитектору А.Ф. Щедрину было поручено составить проект перестройки зданий при Благовещенской церкви для размещения монастыря. Проект был составлен и представлен Императору Николаю I в феврале 1847 г. Однако, этот проект не удовлетворил Государя. Николай I принял решение сменить и автора проекта, и местоположение женского монастыря. Предоставленное женскому монастырю место на Васильевском острове не устраивало и монахинь. Одной из причин неудобства, а следовательно, и перевода монастыря на новое место стало строительство первого постоянного моста через Неву – Благовещенского моста, который располагался как раз вблизи 7-й и 8-й линий. Так, вскоре после возражения монастырь было решено перевести с Васильевского острова на новое, более удобное место¹⁴.

Под новую обитель из казны был отведен большой лесистый участок по Царскосельской дороге, *«на левой стороне»* от Санкт-Петербурга (у

¹² При основании монастыря здание было отремонтировано по проекту архитектора А.Ф. Щедрина. Под его руководством были построены необходимые деревянные служебные постройки на территории образованного монастыря на Васильевском острове.

¹³ ЦГИА СПб. Ф. 1. Оп. 1. Д. 1077. Л. 20. См.: Воскресенский Новодевичий Монастырь. СПб., 2007. С. 23-24.

¹⁴ Указом Святейшего Синода от 1 июня 1854 г. церковь во имя Благовещения Пресвятой Богородицы на Васильевском острове со всей утварью, иконами и прочим была возвращена приходу.

Московских триумфальных ворот). Его отделял от столицы Обводный канал. Место было выбрано 8 марта 1848 г. Так возрождаемый Воскресенский монастырь расположился близ Московской заставы.

По ситуации на середину XIX в. территория у Московской заставы представляла собой глухую окраину столицы Российской Империи. Вся площадь земли, отведенной Новодевичьему монастырю, составила 25 десятины¹⁵. Участок, предназначенный для строительства монастыря, представлял собой неправильный многоугольник. С запада он был ограничен Царскосельской дорогой (в наши дни Московский проспект), с востока – участком купца Шалыгина, с юга и юго-востока – Песочной улицей (в настоящее время Черниговская улица), с севера (здесь позже был проложен Вашкаловский переулок - сейчас Киевская улица) – обывательскими домами.

2 апреля 1848 г. последовало высочайшее разрешение Николая I о сооружении монастыря¹⁶.

Составление проекта новой женской обители было поручено Императором Николаем I архитектору Николаю Ефимовичу Ефимову – признанному лидеру «русско-византийского стиля» тех лет, последовательному продолжателю строительных традиций архитектора К.А. Тона¹⁷.

Архитектор Н.Е. Ефимов разработал проект монастырских строений обители близ Московской заставы в виде обширного каре с собором и внутренним палисадником¹⁸.

Проект архитектора Н.Е. Ефимова был утвержден Николаем I 12 марта 1848 г.¹⁹

19 октября 1848 г. по указанию Николая I был создан Строительный комитет для сооружения монастыря в ведении Главноуправляющего Главного управления путей сообщения и публичных зданий графа Петра Андреевича

¹⁵ См. Паспорт памятника. Архив КГИОП.

¹⁶ РГИА. Ф. 797. Оп. 18. Д. 42082. Л. 6.

¹⁷ См. Паспорт памятника. Архив КГИОП.

¹⁸ Кормильцева О.М. Воскресенский Новодевичий монастырь // Памятники истории и культуры СПб. Исследования и материалы. СПб., 1994. С. 48-62.

¹⁹ РГИА. Ф. 217. Оп. 2. Д. 189. Л. 12.

Клейнмихеля²⁰. Комитет получил название «Комитет сооружения Воскресенского женского монастыря». Членами Комитета стали представители Главного управления путей сообщения и публичных зданий, архитекторы Н.Е. Ефимов, Р.А. Желязевич; от духовенства – архимандрит Антоний, иеромонах Александро-Невской Лавры Иосиф, игуменья Феофания и благочинная Варсанофия (Крымова). Главным производителем работ был назначен архитектор Н.Е. Ефимов²¹.

Первой на новом месте была воздвигнута деревянная церковь во имя Казанской иконы Божией Матери (освящена в октябре 1848 г.) и деревянный жилой дом с мезонином (к югу от церкви). Проект был разработан архитектором Н.Е. Ефимовым. Освящение церкви состоялось 10 октября 1848 г.²² Впоследствии эта церковь использовалась как кладбищенская²³. В 1869 г. она была отремонтирована. Под деревянные стены храма подвели каменный фундамент, были устроены склепы для захоронений. Эта церковь располагалась в северной части монастырской территории и не помешала постройке в 1907-1914 гг. по проекту архитектора В.А. Косякова каменной церкви во имя Казанской иконы Божией Матери.²⁴ Предполагалось, что по завершении строительства нового каменного храма, деревянная церковь будет разобрана. Однако, каменный храм не был завершен, и деревянная церковь Казанской Божией Матери простояла до 1920-х гг.²⁵

В декабре 1848 г. из Горицкого женского монастыря были переведены 20 монахинь. Они составили первоначальный штат Воскресенского женского монастыря.

27 мая 1849 г. обитель получила вводный лист на владение землей площадью 34 десятины 242 кв. сажени²⁶.

²⁰ См. Паспорт памятника. Архив КГИОП.

²¹ См. Воскресенский Новодевичий Монастырь. СПб., 2007. С. 29; Паспорт памятника. РГИА. Ф. 200. Оп. 1. Д. 717. Лл. 3-17.

²² ЦГИА СПб. Ф. 1. Оп. 1. Д. 861. Лл. 1-23.

²³ Воскресенский Новодевичий Монастырь. СПб., 2007. С. 29, 31.

²⁴ См. ниже.

²⁵ Воскресенский Новодевичий Монастырь. СПб., 2007. С. 31.

²⁶ ЦГИА СПб. Ф. 1. Оп. 1. Д. 912. Л. 41.

В 1849 г. было распланировано (разбито на кварталы) и обнесено деревянной оградой кладбище монастыря. При организованном кладбище были построены специальные кельи для четырех монахинь, которые должны были ухаживать за кладбищем²⁷.

Строительство каменных зданий началось в августе 1849 г. К осени были выполнены фундаменты всех предполагавшихся к постройке зданий и собора.²⁸

Здесь близ Московской заставы 3 ноября 1849 г. в присутствии Государя Императора Николая I и цесаревича Александра Митрополитом Санкт-Петербургским и Новгородским Никанором был совершен торжественный чин закладки Собора Воскресения Христова. Одновременно начали постройку часовни на Московском шоссе²⁹ с северной стороны от собора.

В 1849 г. на строительство Воскресенского женского монастыря близ Московской заставы поступило 289 362,38 рубля, в том числе 200 тысяч из строительного капитала духовного ведомства и 5198,7 рубля – пожертвования от частных лиц³⁰.

По распоряжению графа П.А. Клейнмихеля «Комитет сооружения Воскресенского женского монастыря» заключил договор с подрядчиком Гаусманом на строительство всего монастырского комплекса (одновременно). Однако, в первую очередь надлежало вести работы по возведению собора³¹.

Автором проекта комплекса зданий Воскресенского Новодевичьего монастыря на современном Московском проспекте, в который входило, помимо всего прочего, и кладбище, являлся, как уже было указано выше, архитектор Н.Е. Ефимов, его помощниками были назначены архитекторы Р.А. Желязевич и К.И. Реймер, а также архитектурский помощник Кулаков. После смерти в 1851 г. архитектора Н.Е. Ефимова³² строительными работами какое-

²⁷ Воскресенский Новодевичий Монастырь. СПб., 2007. С. 31.

²⁸ Воскресенский Новодевичий Монастырь. СПб., 2007. С. 31.

²⁹ Название этой части Московского проспекта в те годы. См. выше.

³⁰ Воскресенский Новодевичий Монастырь. СПб., 2007. С. 33.

³¹ См.: Воскресенский Новодевичий Монастырь. СПб., 2007. С. 33.

³² Скоропостижно скончался 11 сентября 1851 г. Был похоронен на кладбище Новодевичьего монастыря.

то время руководил архитектор Л.Л. Бонштедт, а позже – гражданский инженер Н.А. Сычев³³. Фактически строительные работы велись силами Главного управления путей сообщения и публичных зданий³⁴.

Первый крупный взнос на строительство нового монастыря внесла гр. А.А. Орлова-Чесменская. Она подарила монастырской обители 10 тысяч рублей серебром. Много содействовали делу организации Воскресенского Новодевичьего монастыря первая игуменья монастыря Феофания (в миру Александра Сергеевна Готовцева) и Великая княгиня Ольга Николаевна, Вюртембергская королева. Из казны ежегодно на нужды монастыря (на строительные работы) выделялось 25 тысяч рублей.

Однако, при организации строительных работ не было учтено, что такое масштабное строительство потребует значительных средств и времени. И это при том, что монастырь уже действовал и монахиням обители надо было где-то жить. Игуменья Феофания настаивала на необходимости скорейшего строительства хотя бы одного корпуса с кельями для монахинь. В результате ей удалось добиться разрешения Николая I *«...о начатии теперь же построения корпуса келий с больничной церковью, приостановления строение собора сколько то возможно без вреда произведенных уже строениям...»*³⁵.

7 июня 1850 г. Николай I утвердил новый проект монастырских зданий, разработанный архитектором Н.Е. Ефимовым³⁶. Монастырский ансамбль составили собор и два боковых корпуса с церквями. С северной и южной сторон от монастырских корпусов были отведены места для садов. Территория на северо-востоке отводилась под огороды. Восточнее зданий решено было устроить кладбище. Вся территория должна была быть обнесена каменной оградой.

³³ См.: Паспорт памятника. Архив КГИОП.

³⁴ Воскресенский Новодевичий Монастырь. СПб., 2007. С. 29.

³⁵ По: Снеессорева С.И. С-Петербургский первоклассный Воскресенский общежительный женский монастырь по подлинным документам. История и описание. Ч. 1-3. СПб., 1887. Ч. 2. С. 123.

³⁶ РГИА. Ф. 218. Оп. 3. Д. 1103. Л. 188.

К лету 1852 г. была построена северная часовня монастыря. В это же время был ликвидирован «Комитет по сооружению монастыря». Руководство строительными работами передали в ведение обер-прокурора Синода.

К августу 1852 г. на территории монастыря были выполнены следующие работы: «... возведен фундамент под собор и выведены кирпичные стены на 2,5 аршина, окончены постройкою часовня и два флигеля для келий монастырских, устроен деревянный забор вокруг кладбища, начато устройство пневматических печей, шпилей на колокольнях и церковных главах...»³⁷. Позднее (в 1883 г.) к келейным корпусам с востока были пристройки, оформившие внутренний двор.

9 сентября 1852 г. по указу Святейшего Синода при Духовной консистории был создан Высший комитет по постройке зданий Воскресенского монастыря под попечительством Митрополита и председательством vicария, а также создана комиссия под руководством гражданского инженера Н.А. Сычева (на тот момент времени он служил в Петербургской палате государственных имуществ). В помощники ему был назначен архитектор А.С. Кудинов³⁸. Одновременно продолжались работы по внутренней отделке монастырских зданий³⁹.

В июне 1853 г. было получено одобрение Синода на проект иконостаса для церкви южного корпуса, выполненный архитектором А.И. Штакеншнейдером.

К началу 1854 г. была завершена внутренняя отделка келейных корпусов, монастырские строения были обнесены оградой. Помимо этого, были устроены два служебных флигеля и сторожка у въездных ворот. К этому же времени за счет пожертвований были закончены работы по отделке интерьеров церквей.⁴⁰

В феврале 1854 г. Синодом был одобрен проект иконостаса для церкви северного корпуса, исполненный гражданским инженером Н.А. Сычевым.

³⁷ ЦГИА СПб. Ф. 1. Оп. 1. Д. 868. Лл. 1-13.

³⁸ РГИА. Ф. 797. Оп. 22. Д. 34. Л. 68. Подробнее см.: Воскресенский Новодевичий Монастырь. СПб., 2007. С. 33.

³⁹ Воскресенский Новодевичий Монастырь. СПб., 2007. С. 33.

⁴⁰ См.: Воскресенский Новодевичий Монастырь. СПб., 2007. С. 34.

27 июня 1854 г. была торжественно освящена церковь во имя Ватопедской иконы Божией Матери (иначе называемой Афонской или «Отрада и Утешение») в южном, настоятельском корпусе монастыря⁴¹.

В 1854 г. послушницы монастыря переехали с Васильевского острова в отстроенные новые жилые корпуса. В это же время в связи с окончанием строительства Комитет по постройке монастыря и строительная комиссия были распущены⁴².

В апреле 1855 г. была освящена церковь Трех Святителей (Трехсвятительская церковь), расположенная на втором этаже северного, больничного корпуса монастыря⁴³. Эта церковь, как и церковь в южном корпусе, была устроена по желанию жертвователей⁴⁴. В это же время было окончено строительство южной часовни на Московском шоссе⁴⁵. Оставался незавершенным лишь главный собор Воскресенского монастыря⁴⁶.

16 мая 1855 г. началось возведение каменной церкви Божией Матери «Всех Скорбящих Радость», расположенной на монастырском кладбище (по оси Воскресенского собора). Этот храм, решенный в «русско-византийском стиле», строился по проекту архитектора Э.И. Жибера на средства⁴⁷ А.К. Карамзиной (урожденной Авроры Шернваль) - вдовы полковника Андрея Николаевича Карамзина (1814-1854), младшего сына знаменитого российского историка Н.М. Карамзина. Церковь была освящена 24 октября 1856 г.⁴⁸

В 1856 г. настоятельница монастыря игуменья Феофания обратилась в Святейший Синод с прошением о возобновлении строительства Воскресенского собора без составления смет, силами и на средства жертвователей (хозяйственным способом). Разрешение было получено,

⁴¹ См. Паспорт памятника. Архив КГИОП.

⁴² Воскресенский Новодевичий Монастырь. СПб., 2007. С. 34-35.

⁴³ См. Паспорт памятника. Архив КГИОП.

⁴⁴ Воскресенский Новодевичий Монастырь. СПб., 2007. С. 34.

⁴⁵ Название этой части Московского проспекта в те годы. Современный Московский проспект. См. выше. РГИА. Ф. 796. Оп. 125. Д. 467.

⁴⁶ Подробнее см.: См.: Воскресенский Новодевичий Монастырь. СПб., 2007. С. 34-35.

⁴⁷ На строительство храма А.К. Карамзиной было пожертвовано 30 тысяч серебром.

⁴⁸ ЦГИА СПб. Ф. 1. Оп. 1. Д. 870. Лл. 3, 5, 11.

работы возглавил гражданский инженер Н.А. Сычев, ставший строителем Собора.

Воскресенский собор был окончен вчерне в ноябре 1859 г. В июле 1861 г. все строительные работы были завершены. Собор был запроектирован с пятью приделами. Главный придел был освящен 2 июля 1861 г. во имя Воскресения Христова. Южный придел храма - во имя Успения Божией Матери освятили 30 июля 1861 г. Северный – во имя Святого Архистратига Михаила (Михаила Архангела) – 19 августа 1862 г. Северный придел на хорах (придел на северных хорах) – во имя Святителя Николая Мирликийского (Святителя Николая Чудотворца) был освящен 16 июня 1861 г. Южный придел на хорах (придел на южных хорах) – во имя Вех Святых – 16 сентября 1862 г.⁴⁹

Образцом для архитектурного решения вновь организованной женской обители близ Московской заставы послужила созданная в 1840-х гг. Николаевская военная богадельня в подмосковном селе Измайлове: ее корпуса были пристроены, один с севера, другой с юга, к пятиглавому Покровскому собору XVII в.

Против современного Московского проспекта (в конце XIX в. Забалканского проспекта⁵⁰) возвышался главный монастырский Воскресенский собор, расположенный в восьми сажнях от главных ворот. По обе стороны собора расположились два каменных двухэтажных корпуса, в середине которых были устроены домовые церкви с пятью куполами, высота от земли до креста составляла 16 ½ сажени.

Главный корпус в правую сторону собора вмещал в середине малую церковь Афонской иконы Божией Матери, а по обе стороны располагались кельи. В первом этаже – келья настоятельницы, зала, где клиросные монахини учились пению, канцелярия, кельи казначеи, церковная зала, где день и ночь читался псалтырь, а во время богослужения стояли сестры, ризница,

⁴⁹ ЦГИА СПб. Ф. 1. Оп. 1. Д. 872. Л. 49.

⁵⁰ Название современного Московского проспекта в те годы. Подробнее см. выше.

библиотека и две маленькие гостиные кельи, в которых лица женского пола с разрешения игуменьи останавливались для говения. Во втором этаже находились мастерские и рукодельни: живописная, рисовальная школа, золотильная, чеканная, златошвейная и т.д. В подвальном этаже располагались шпаклевальная для холстов и досок, на которых писались образа, а также веночная (для изготовления венков из сухих цветов), малая поварня, просфорная, катальня, малая баня и кельи, в которых живут поварихи, просвирни и т.д.

В главном корпусе, расположенном по левую сторону от собора, помещалась в середине первого этажа - трапезная, второго – Трехсвятительская церковь, подвального – духовая печь, отапливавшая как трапезную, так и церковь, и холодный подвал для хранения рубленой капусты. В первом этаже располагались, кроме столовой, башмачная, подъемный стол, опускающийся вниз для подъема мисок с кушаньем, и кельи башмачниц, столовиц и других сестер. Во втором - больница для монахинь, аптека, две швальни - рукодельни, в которых шили одежду для монашествующих, а также кельи больничных и других сестер.

Для всех церквей имелась одна колокольня, каменная, в середине правого (южного) корпуса при церкви Афонской Божией Матери, возвышающаяся над кровлей храма одним этажом. В пролетах были подвешены четыре колокола. На колокольне были помещены башенные часы лондонской работы с клеймом 1839 г. В середине левого корпуса над церковью Трех Святителей находилась такая же колокольня, но без колоколов. Обе колокольни были устроены в 1853 г. на суммы Высочайше пожалованные из Государственного Казначейства и пожертвования благотворителей монастыря⁵¹.

Западнее монастырских корпусов были разбиты монастырские сады (два сада). От Лиговского канала в монастырь был проведен водопровод.

⁵¹ Снесорева С.И. С-Петербургский первоклассный Воскресенский общежительный женский монастырь по подлинным документам. История и описание. Ч. 1-3. СПб., 1887. Ч. 2.

Иконы в иконостасах собора и церкви были написаны в монастырской живописной мастерской монахинями и послушницами обители под руководством художника академика Г.И. Яковлева. Они же расписали и сам Воскресенский собор. Известно, что монастырская иконописная мастерская славилась на всю Россию.

Основные здания комплекса Воскресенского монастыря были построены в 1849-1855 гг. С окончанием строительства Воскресенского собора (в 1861 г.) формирование монастырского ансамбля в целом было завершено. Во второй половине XIX в. значительных строительных работ на участке Воскресенского монастыря близ Московской заставы не производилось, за исключением возведения хозяйственных строений и незначительных перестроек, а также ремонтов.

В ноябре 1868 г. по проекту гражданского инженера Н.А. Сычева был построен каменный двухэтажный флигель для живописной (иконописной) мастерской и хозяйственное строение к югу от него⁵². Флигель был выстроен за восточным торцом южного корпуса.

В 1869 г. были сооружены два каменных Г-образных в плане здания. Проект был разработан также гражданским инженером Н.А. Сычевым. Первое, выстроенное к юго-востоку от южного корпуса, было запроектировано одноэтажным. Оно предназначалось для размещения конюшен, экипажных сараев и жилых комнат наемных работников. Второе строение – двухэтажное. Оно было выстроено к северо-востоку от северного корпуса. Здесь должны были помещаться на первом этаже - коровник, прачечная, гладильня. На втором – келии⁵³.

В марте 1872 г. был построен флигель для приходящих богомольцев. Этот флигель был возведен за восточным торцом живописной мастерской⁵⁴.

⁵² ЦГИА СПб. Ф. 1. Оп. 1. Д. 881. Лл. 1,7.

⁵³ ЦГИА СПб. Ф. 513. Оп. 102. Д. 488. Лл. 9, 43.

⁵⁴ Позже для этой цели было построено другое здание - «Дом для приходящий богомольцев». См. ниже.

За труды по строительству монастыря гражданский инженер Н.А. Сычев был представлен к чину статского советника. Художник академик Г.И. Яковлев был награжден орденом Св. Анны третьей степени⁵⁵.

Указом Святейшего Синода от 7 мая 1873 г. было дано разрешение на учреждение при Воскресенском монастыре приюта для бедных сирот. Приют разместили во флигеле, построенном за восточным торцом живописной мастерской. При этом, южный (Афонский) корпус монастыря получил еще одно название – «приютский»⁵⁶.

В 1873 г. в подвальном этаже Воскресенского собора была освящена церковь-усыпальница во имя Святителя Григория, епископа Нисского и Святой Феодосии. Церковь была устроена по прошению и на средства потомственного почетного гражданина Григория Михайловича Петрова. Церковь предполагалась как усыпальница Г.М. Петрова и его супруги Феодосии. Проект разработал епархиальный архитектор Г.И. Карпов. При этом, никаких изменений в фасаде, *«кроме устройства двери с тамбуром для входа в церковь»*, не предусматривалось⁵⁷.

В 1874 г. монастырские корпуса были расширены по проекту архитекторов Ф.К. Пирвица и В.Р. Курзанова⁵⁸. В августе 1874 г. Святейшим Синодом был одобрен проект надстройки вторым этажом переходов, соединяющих собор Воскресенского монастыря с флигелями. Коридоры, соединяющие главный собор монастыря с боковыми корпусами, были расширены⁵⁹. При этом, указанные строительные работы сам собор не затронули, новый облик монастырского каре с двухэтажными переходами соответствовал проекту архитектора Н.Е. Ефремова. Несколько позже, в 1887 г. управляющая монастырем монахиня Аполлония ходатайствовала о расширении клиросов. Они стали тесными ввиду увеличения численности хора монастыря⁶⁰. Проект

⁵⁵ Подробнее см.: Воскресенский Новодевичий Монастырь. СПб., 2007. С. 35.

⁵⁶ См. Паспорт памятника. Архив КГИОП.

⁵⁷ ЦГИА СПб. Ф. 1. Оп. 1. Д. 900. Л. 3об.

⁵⁸ Антонов В.В., Кобак А.В. Святые Санкт-Петербурга. Т. 1. СПб., 1994. С. 70.

⁵⁹ ЦГИА СПб. Ф. 513. Оп. 102. Д. 488. Лл. 9, 43.

⁶⁰ Воскресенский Новодевичий Монастырь. СПб., 2007. С. 38.

расширения клиросов также разработал епархиальный архитектор Г.И. Карпов⁶¹.

В 1883 г. между флигелями для живописной (иконописной) мастерской и флигелем для приходящих богомольцев был встроено здание (корпус), объединивший их в единое здание, надстроенное третьим этажом⁶².

В 1883 -1884 г. на кладбище Новодевичьего монастыря была построена церковь Ильи Пророка. Проект был разработан архитектором Л.Н. Бенуа. Храм был освящен 26 сентября 1888 г. Митрополитом Новгородским, Санкт-Петербургским и Финляндским Исидором (Никольским)⁶³. Известно, что к этому времени монастырский некрополь стал одним из самых престижных в столице Российской Империи. Эта церковь была уничтожена в 1930 г.

1889 г. была учреждена Свято-Владимирская церковно-учительская школа. Двухэтажное здание с церковью в «русском стиле» было возведено на монастырской земле по проекту архитектора В.Р. Курзанова Братством Пресвятой Богородицы. Здание школы с храмом во имя Введения во Храм Пресвятой Богородицы было выстроено по красной линии современного Московского проспекта к югу от монастыря. На золотом фоне фронтона здания была помещена икона небесного покровителя школы. В 1898-1902 гг. это здание было перестроено по проекту архитектора М.Т. Преображенского⁶⁴.

При этом, почти полвека в монастыре не было отдельно стоящей колокольни. Высокая четырехъярусная монастырская колокольня была возведена в 1892-1895 гг. по проекту архитекторов Л.Н. Бенуа и В.П. Цейдлера⁶⁵. Колокольня с воротами была выстроена по оси Воскресенского собора. От нее полуовалом отходила ограда монастыря, которая шла вдоль

⁶¹ ЦГИА СПб. Ф. 1. Оп. 1. Д. 900. Л. 7.

⁶² См.: Паспорт памятника. Архив КГИОП.

⁶³ Воскресенский Новодевичий Монастырь. СПб., 2007. С. 105.

⁶⁴ См.: Воскресенский Новодевичий Монастырь. СПб., 2007. С. 39.

⁶⁵ Строительные работы продолжались три года и были завершены 29.06.1895 г. См.: Антонов В.В., Кобак А.В. Святыни Санкт-Петербурга. Т. 1. СПб., 1994. С. 70.

Московского шоссе⁶⁶ между часовнями⁶⁷. Колокольня была решена по образцу колокольни Ивана Великого в Москве. Она получила название «Исидоровская» в честь правящего архиерея. Главный колокол колокольни монастыря весил 563 пуда⁶⁸.

В 1895 г. во дворе к северу от приютского корпуса был построен дом для приходящих богомольцев. Здание было возведено на частные средства.

В 1901 г. построено строение-кладовая для муки круп.

В 1900-1906 гг. на территории обители было построено каменное двухэтажное здание монастырской больницы. Проект разработал архитектор Л.П. Андреев. Здание было выстроено восточнее северного корпуса монастыря.

В 1907 г. Святейшим Синодом был одобрен проект церкви во имя иконы Казанской Божией Матери. Проект разработал гражданский инженер В.А. Косяков. Этот храм стал последней постройкой на территории Воскресенского монастыря. Храм был решен в византийском стиле⁶⁹.

Проектом В.А. Косякова предусматривалось строительство трехнэфного с хорами храма-усыпальницы. Центральная часть подвала церкви проектировалась под размещение общих могил, боковые части (разделенные столбами) - для семейных склепов. Всего предполагалось устройство 340 захоронений. Проект был Высочайше утвержден Императором Николаем II 4 мая 1907 г.⁷⁰ Торжественная закладка церкви состоялась 8 июня 1908 г.⁷¹

В 1910 г. была завершена отделка фасадов храма Казанской иконы Божией Матери. С августа 1914 г. все работы по отделке церкви были приостановлены. Началась Первая Мировая война. Так работы по отделке этого храма Воскресенского монастыря остались незаконченными⁷².

⁶⁶ В настоящее время Московский проспект.

⁶⁷ Зодчий. 1914. №47. С. 528. ЦГИА. СПб. Ф. 1. Оп. 1. Д. 960. Л. 2.

⁶⁸ Антонов В.В., Кобак А.В. Святыни Санкт-Петербурга. Т. 1. СПб., 1994. С. 70.

⁶⁹ См. Паспорт памятника. Подробнее см.: Воскресенский Новодевичий Монастырь. СПб., 2007.

⁷⁰ ЦГИА СПб. Ф. 1. Оп. 1. Д. 1036.

⁷¹ Там же.

⁷² Подробнее см.: Воскресенский Новодевичий Монастырь. СПб., 2007.

По ситуации на 1917 г. (т.е. до трагических революционных событий 1917 г.) в Новодевичьем монастыре жило более 400 насельниц – 75 монахинь, 58 штатных послушниц и около 280 сестер «на испытании». Воскресенский монастырь был крупнейшим в петроградской епархии⁷³. Имелось 8 храмов: собор в честь Воскресения Христова; домовые церкви в келейных корпусах: во имя Трех Святителей и во имя Афонской иконы Божией Матери; усыпальница в честь Казанской иконы Божией Матери; два храма на кладбище: во имя святого Илии Пророка и в честь иконы Божией Матери «Всех Скорбящих Радость»; каменная церковь во имя Казанской иконы Божией Матери (не была освящена) и церковь во имя преподобного Исидора Пелусиота в колокольне (освящена после 1917 г.). Основная монастырская жизнь проходила в парадных монастырских – лицевых корпусах (северный и южный корпуса).

Во главе монастыря в начале XX в. стояла игуменья Феофания (Рентель). Воскресенский монастырь обладал капиталом в 1,5 млн рублей, половина которого шла на содержание обители и благотворительную деятельность⁷⁴.

В начале XX в. у монастыря имелось большое хозяйство (конюшня, коровник, птичий двор, свинарник, квасоварня, пчельник и ферма). В обители действовали знаменитые иконописная, золотошвейная, чеканная и ковровая мастерские. Значительная часть монастырского капитала шла на благотворительную деятельность, в частности на содержание больницы, детского приюта, небольшой богадельни для сестер. В городе славился хор обители под руководством С.А. Смирнова⁷⁵.

Несколько раз в году - в день основания монастыря, в день Всех Святых, Казанской иконы Божией Матери и на Успенье - по обители и вокруг нее устраивался крестный ход⁷⁶.

⁷³ Воскресенский Новодевичий Монастырь. СПб., 2007. С. 119.

⁷⁴ Антонов В.В., Кобак А.В. Святые Санкт-Петербурга. Т. 1. СПб., 1994. С. 70.

⁷⁵ Антонов В.В., Кобак А.В. Святые Санкт-Петербурга. Т. 1. СПб., 1994. С. 70.

⁷⁶ Антонов В.В., Кобак А.В. Святые Санкт-Петербурга. Т. 1. СПб., 1994. С. 71. Подробнее см.: Воскресенский Новодевичий Монастырь. СПб., 2007.

В 1884 г. для монастыря в деревне Ваулино Царскосельского уезда был устроен Мариинский скит с деревянным храмом, который затем положил начало самостоятельной обители⁷⁷.

Монастырское кладбище, богатое и известное в Санкт-Петербурге, занимало территорию около десяти гектаров. Его любило и почитало родовитое российское дворянство и именитое купечество. Здесь было установлено много прекрасных памятников с неугасимыми лампадами, за которыми следили особые сестры. На нем были похоронены известные русские поэты, художники и композиторы: Ф.И. Тютчев, Н.А. Некрасов, М.А. Врубель, А.Н. Майков, Э.Ф. Направник, А.Я. Головин. При этом, монастырское кладбище являлось для обители главным источником дохода⁷⁸.

С началом в 1914 г. Первой мировой войны, на территории Воскресенского Новодевичьего монастыря, было организовано и содержалось на его полном «иждивении» пять лазаретов для раненых. Все отделения обслуживались монастырскими сестрами, окончившими курсы на звание сестер милосердия Красного Креста, их помощницами, которые присутствовали при перевязках и постепенно обучаясь, становились также сестрами милосердия. Другие сестры выполняли не менее тяжелые работы при лазарете: шили белье, одежду и обувь. Кроме того, при монастыре имелась своя аптека, где также работали монахини под руководством старшей сестры, окончившей курсы на звание провизора. Сестры, несущие послушание при лазарете для раненых воинов, жили в мезонине деревянного флигеля ранее, стоявшем у деревянной Казанской церкви.

Так Воскресенский Новодевичий монастырь, на постигшее Россию испытание, откликнулся всеми силами. Все церковные работы в мастерских и рукодельнях были приостановлены, сестры усиленно занялись шитьем белья на Красный Крест, ватной обмундировки в действующую армию и шитьем теплых вещей для детей запасных, призванных на войну. В течение 1916 г. в

⁷⁷ Антонов В.В., Кобак А.В. Святыни Санкт-Петербурга. Т. 1. СПб., 1994. С. 71.

⁷⁸ См.: Антонов В.В., Кобак А.В. Святыни Санкт-Петербурга. Т. 1. СПб., 1994. С. 71; Воскресенский Новодевичий Монастырь. СПб., 2007.

лазаретах перебивало больных и раненых воинов до 1000 человек; сестрами было сшито белья и одежды на Красный Крест 28181 единиц.

Несмотря на вынужденное стеснение, нашлась возможность не закрывать монастырскую школу, в которой на тот момент, обучались на полном содержании около 70 детей. Временно при монастыре был дан приют 67 сестрам беженкам Леснинского монастыря, расположенного на границе России и Австро-Венгрии. За неимением отдельных помещений они были размещены по кельям.

Трагические события октября 1917 г. изменили привычный уклад жизни монастырской обители. Судьба Воскресенского Новодевичьего монастыря была схожа с участью многих святых обителей, принявших на себя удар новой (богоборческой) власти. Всю тяжесть обрушившихся гонений понесла игуменья Феофания (Рентель) (1918-1935 гг.).

Уже первые постановления советской власти непосредственно коснулись жизни монастыря, а именно: запрещение религиозным обществам владеть собственностью, лишение их прав юридического лица и национализация всего церковного имущества.

Монастырь был закрыт в 1918 г., но в конце следующего 1919 г. сестры создали трудовую общину и приход, который продержался до февраля 1932 г. Приход мог пользоваться Собором⁷⁹.

Летом 1919 г. дело дошло до реквизиции всех капиталов обители. Отобрав у монастыря почти все имущество и деньги, власти, казалось, обрекли живущих в нем на голодную смерть, но почти никто из монахинь этих трудностей не испугался и не покинул родную обитель⁸⁰.

В 1920 г. здания Воскресенского Новодевичьего монастыря были приспособлены под различные учреждения⁸¹. Однако, до 1932 г. на месте

⁷⁹ Антонов В.В., Кобак А.В. Святые Санкт-Петербурга. Т. 1. СПб., 1994. С. 71. Подробнее см.: Воскресенский Новодевичий Монастырь. СПб., 2007.

⁸⁰ Подробнее см.: Воскресенский Новодевичий Монастырь. СПб., 2007.

⁸¹ См. Паспорт памятника. Архив КГИОП.

монастырской обители существовал приход, являвшийся центром духовной православной жизни города. С 1927 г. по 1933 г. в монастыре располагался Ленинградский Епархиальный совет и находились покои Митрополита⁸².

В ночь с 17 на 18 апреля 1932 г. в Новодевичьем монастыре было арестовано 126 сестер. Были оставлены лишь престарелые и больные, которые не могли передвигаться.

31 мая 1932 г. президиум Леноблисполкома принял постановление о ликвидации собора в честь Воскресения Христова и передачи его для устройства универмага.

26 июня 1933 г. властями города было принято решение о сносе колокольни обители (постановление президиума Ленсовета от 26.06.1933 г.). Колокольня была взорвана⁸³. При этом была уничтожена и существовавшая в здании колокольни церковь во имя преподобного Исидора Пелусиота. Разбор развалин колокольни был завершён лишь в начале 1934 г.⁸⁴

Через несколько месяцев после уничтожения колокольни разобрали высокую каменную ограду с башенками и двумя часовнями, уничтожили церковные купола, шатры, звонницу при ещё действовавшей церкви во имя Афонской иконы Божией Матери, а также уничтожили внутреннее убранство закрытых храмов.

В 1935 г. игуменья Феофания была арестована и отправлена в ссылку (в Уфу).

7 марта 1938 г. был арестован и 18 марта расстрелян последний священнослужитель церкви во имя Афонской иконы Божией Матери протоиерей Владимир Беляев. Церковная жизнь в монастыре полностью прекратилась.

После закрытия последней церкви Воскресенского монастыря наступил длительный период постепенного разорения и упадка. Значительная часть

⁸² Антонов В.В., Кобак А.В. Святые Санкт-Петербурга. Т. 1. СПб., 1994. С. 71.

⁸³ См.: Антонов В.В., Кобак А.В. Святые Санкт-Петербурга. Т. 1. СПб., 1994. С. 71; Воскресенский Новодевичий Монастырь. СПб., 2007.

⁸⁴ Воскресенский Новодевичий Монастырь. СПб., 2007. С. 147.

территории монастыря была передана городу и была застроена. Так, в 1937-1939 гг. на месте монастырского сада и одной из снесенных часовен было построено здание «Союзпушнины» (автор проекта – московский архитектор Д.Ф. Фридман). Здание, решенное в формах «сталинского классицизма», предназначалось для проведения международных пушных аукционов⁸⁵. В южной части монастырской территории появились автозаправочная станция, стадион «Московский», комплекс построек больницы имени Коняшина и жилые семиэтажные дома. За счет территории обители была расширена Черниговская улица. В монастырских помещениях в годы советской власти располагались склады, цеха, предприятия торговли, роддом, службы ПВО и жильё⁸⁶.

В годы Великой Отечественной войны (1941-1945 гг.) в главном здании Воскресенского Новодевичьего монастыря находился штаб противовоздушной обороны (МПВО)⁸⁷.

В годы Великой Отечественной войны и Ленинградской блокады здания монастыря пострадали от бомбежек и артиллерийских обстрелов.

После Великой Отечественной войны монастырские здания занимали различные учреждения. В первое послевоенное десятилетие здесь располагался институт «Гипрорыбпром», а в центральной части главного монастырского здания с собором – Ленинградская контора «Снабэнерго». Эта организация размещалась в выделенных ей помещениях до 1956 г. В 1958-1959 гг. после переоборудования оставленных «Снабэнерго» помещений монастыря под архивохранилище (в Соборе) расположился Государственный архив Октябрьской революции и социалистического строительства⁸⁸.

В конце 1940-1950-х гг. к служебным строениям были сделаны пристройки.

В большинстве сохранившихся зданий монастыря (без куполов и шатров) в середине 1960-х гг. разместился Научно-исследовательский институт

⁸⁵ Воскресенский Новодевичий Монастырь. СПб., 2007. С. 151-152.

⁸⁶ Воскресенский Новодевичий Монастырь. СПб., 2007. С.162.

⁸⁷ Там же.

⁸⁸ Воскресенский Новодевичий Монастырь. СПб., 2007. С.163.

электромашиностроения (ВНИИ Электромаш). Помещения монастырских зданий были переустроены под нужды Института.

Во время хрущевских гонений городские власти захотели взорвать Казанскую церковь и для этого сделали в стенах шурфы, но чудовищный замысел не был доведен до конца⁸⁹.

В 1979-1980 гг. ВНИИ Электромаш реконструировал здания монастырского каре, включая Собор и церкви. При этом, были разобраны междуэтажные перекрытия Собора, уничтожена отделка интерьеров⁹⁰.

Процесс возвращения верующим комплекса зданий Воскресенского Новодевичьего монастыря начался в 1994 г.⁹¹. Воскресенский Новодевичий монастырь был восстановлен 28 ноября 1995 г. В этот день Митрополит Санкт-Петербургский и Ладожский подписал Приказ о возобновлении Воскресенского Новодевичьего монастыря. В декабре 1996 г. восстановленный монастырь переехал в возвращенные ему на тот момент здания.

Возрождение обители началось с приходом общины сестер в 1996 г. Сестры временно поселились в двухэтажном здании вблизи церкви во имя Казанской иконы Божией Матери. Здесь отсутствовали отопление, водоснабжение и канализация, протекала кровля, здание требовало капитального ремонта. Постепенно возвращались храмы и монастырские корпуса. К этому времени все они находились в аварийном состоянии. Первым был передан храм Казанской иконы Божией Матери.

4 июля 2001 г. монастырю был возвращен весь комплекс исторических зданий, включая Свято-Владимирскую школу (с церковью Введения во Храм Пресвятой Богородицы при Свято-Владимирской женской церковно-учительской школе).

⁸⁹ Антонов В.В., Кобак А.В. Святые Санкт-Петербурга. Т. 1. СПб., 1994. С. 71.

⁹⁰ См. Паспорт памятника. Архив КГИОП.

⁹¹ Антонов В.В., Кобак А.В. Святые Санкт-Петербурга. Т. 1. СПб., 1994. С. 71.

За годы возрождения обители в конце XX – начале XXI в. в Воскресенском Новодевичьем монастыре была полностью восстановлена полноценная монашеская жизнь, восстановлен Казанский и Афонский храмы обители, устроены храмы в честь Прп. Серафима Вырицкого, Прп. Силуана Афонского и явления Божией Матери Преподобному Сергию Радонежскому. Отреставрирован и полностью расписан Воскресенский собор. Заложен камень в фундамент воссоздаваемой колокольни с надвратным храмом в честь положения Пояса Пресвятой Богородицы. Возрождена образовательная деятельность в Свято-Владимирской общеобразовательной школе. При монастыре действует приют для мам с детьми, оказавшихся в трудной жизненной ситуации, а также богадельня⁹².

⁹² См.: История Воскресенского Новодевичьего монастыря. [Электронный ресурс] // сайт: Воскресенский Новодевичий монастырь — URL: <http://xn--b1aaahftai3akb6i.xn--p1ai/history>.

Корпус южный с церковью Афонской Божией Матери

*1848-1855 гг., арх. Н.Е. Ефимов
1860-1870-е гг., гражд. инж. Н.А. Сычев*

Главное здание Воскресенского Новодевичьего монастыря (главный, западный келейный корпус) расположено в западной части монастырского участка. Здание - западный келейный корпус - включает Собор Воскресения Христова (Воскресенский), южный и северный корпуса (парадные лицевые корпуса).

Собор Воскресения Христова (прямоугольный (с выступами) в плане) находился в центре архитектурной композиции Воскресенского Новодевичьего монастыря. К Собору (с севера и с юга) симметрично примыкали боковые двухэтажные келейные корпуса с церквями (южный и северный корпуса). Корпуса с церквями (келейные корпуса) соединялись с Собором крытыми двухэтажными переходами, имевшими дополнительные входы. Лицевые келейные корпуса закрывали собой постройки, расположенные на внутренней территории монастыря. Основная монастырская жизнь проходила в парадных монастырских – лицевых корпусах (южный и северный корпуса).

Главный корпус Воскресенского Новодевичьего монастыря (западный келейный корпус) с Собором Воскресения Христова прерывался двумя церквями, расположенными, соответственно, к югу и к северу от Воскресенского собора: церковью Афонской (Ватопедской) иконы Божией Матери (к югу) и церковью Трех Святителей Вселенских (к северу). К южному (игуменскому корпусу) примыкали два расположенных на одной линии трехэтажных корпуса. Они ограничивали монастырский двор с юга. В ближайшем из этих корпусов располагались золотильная мастерская и кельи монахинь обители. В дальнем находился приют для девочек. Южный корпус именовался Афонским или игуменским (настоятельским).

Как известно, строительство каменных зданий Воскресенского Новодевичьего монастыря близ Московской заставы началось в августе 1849 г.⁹³. К осени были выполнены фундаменты всех предполагавшихся к постройке зданий и главного собора монастыря⁹⁴.

Автором проекта комплекса зданий Воскресенского Новодевичьего монастыря с кладбищем на современном Московском проспекте, в который входил «Корпус южный с церковью Афонской Божией Матери» являлся архитектор Николай Ефимович Ефимов, его помощниками были назначены архитекторы Р.А. Желязевич и К.И. Реймер, а также архитектурский помощник Кулаков. После смерти в 1851 г. архитектора Н.Е. Ефимова строительными работами некоторое время руководил архитектор Л.Л. Бонштедт, позже руководство строительством было возложено на гражданского инженера Н.А. Сычева.

Однако, при организации строительных работ на монастырском участке близ Московской заставы не было учтено, что такое масштабное строительство потребует значительного количества времени и средств. При этом, вновь образованный женский монастырь уже действовал и монахиням обители надо было где-то проживать. Игуменья Феофания настаивала на необходимости скорейшего строительства хотя бы одного корпуса с кельями для монахинь⁹⁵. В результате ей удалось добиться разрешения Императора Николая I *«...о начатии теперь же построения корпуса келий с больничной церковью, приостановления строение собора сколько то возможно без вреда произведенных уже строениям...»*⁹⁶.

Основные строительные и отделочные работы в отношении южного корпуса с Церковью Афонской Божией Матери производились с 1850 по 1855 гг. по проекту и под непосредственным руководством архитектора

⁹³ См. выше.

⁹⁴ Воскресенский Новодевичий Монастырь. СПб., 2007. С. 31.

⁹⁵ См. выше.

⁹⁶ По: Снеессорева С.И. С-Петербургский первоклассный Воскресенский общежительный женский монастырь по подлинным документам. История и описание. Ч. 1-3. СПб., 1887. Ч. 2. С. 123.

Н.Е. Ефимова, а затем (после кончины архитектора Н.Е. Ефимова в 1851 г.) гражданского инженера Н.А. Сычева.

Известно, что внутренняя отделка келейных корпусов, в том числе и южного корпуса, была завершена к началу 1854 г. К этому же времени за счет пожертвований были закончены и работы по отделке интерьеров церквей в келейных корпусах (южном и северном)⁹⁷.

В южном корпусе (в правую сторону Воскресенского собора)⁹⁸, в середине была устроена малая церковь во имя Афонской иконы Божией Матери. По обе стороны от нее располагались кельи. В первом этаже находились кельи настоятельницы, зала, где клиросные монахини учились пению, канцелярия, кельи казначеи, церковная зала, где день и ночь читался псалтырь, а во время богослужения стояли сестры, ризница, библиотека и две маленькие гостиные кельи, в которых лица женского пола (почетные гости) с разрешения игуменьи останавливались для говения. Во втором этаже находились мастерские и рукодельни: живописная, рисовальная школа, золотильная, чеканная, златошвейная и т.д. (они занимали большую часть второго этажа). Здесь же находилось небольшое количество келий, где жили монахини с послушницами. В подвальном этаже располагались шпаклевальная для холстов и досок, на которых писались образа, а также веночная (для изготовления венков из сухих цветов), малая поварня, просфорная (здесь пекли просфоры), катальня, малая баня и кельи, в которых жили поварихи, просвирни, смотрительницы погребов и кладовых и их помощницы⁹⁹.

Корпуса и храмы отапливались расположенными в подвале калориферными печами. Жилые помещения дополнительно отапливались голландскими печами.

Келейные церкви во имя Афонской Божией Матери и во имя Трех святителей Вселенских (церкви в южном и северном корпусах) имели

⁹⁷ См.: Воскресенский Новодевичий Монастырь. СПб., 2007. С. 34.

⁹⁸ Главное здание (корпус) с собором.

⁹⁹ См.: Воскресенский Новодевичий Монастырь. СПб., 2007. С. 48-49.

одинаковое архитектурное решение и отделку интерьеров. Оба храма имели отдельные входы со стороны западного фасада и проходы из келий.

В 1850 г. Воскресенский Новодевичий монастырь посетил иеромонах Серафим Святогорец (в схиме Сергей) - известный автор духовных сочинений. Общие знакомые и схожая судьба сблизили иеромонаха и игуменью Феофанию. В знак расположения отец Серафим прислал в Новодевичью обитель список с Афонской Ватопедской иконы Божией Матери «Отрада и Утешение».

На обороте иконы была сделана надпись афонскими старцами: *«Господи! Ради молитв и ходатайства Твоей Пречистой Матери да будет благословение Св. Афонской Горы и старцев Русского Пантелеимоновского монастыря на месте, идеже волею августейшего монарха Николая Первого по благословению свыше, воздвижется тихое пристанище невест Христовых! Да от сего пресвятого лика Пренепорочной Твоей Матери, Господи, излиется благодать и спасение на царствующий град Св. Петра и на Державный Дом и на всю Россию от конец и до конец ее».*

Игуменья Феофания решила освятить в честь иконы Божией Матери «Отрада и Утешение» келейную церковь южного (настоятельского) корпуса. Таким образом, эта монастырская церковь была устроена в честь иконы, присланной с Афонской горы из русского Пантелеймоновского монастыря иеромонахом Серафимом на благословение новосоздаваемой женской обители в Санкт-Петербурге.

Церковь во имя Афонской иконы Божией Матери была заложена 10 июля 1850 г. Храм строился по первоначальному проекту Н.Е. Ефимова с изменениями, внесенными в процессе строительства архитектором Л.Л. Бронштедтом и гражданским инженером Н.А. Сычевым. Освящена церковь во имя Афонской (Ватопедской) иконы Божией Матери «Отрада и Утешение» была Митрополитом Никанором в присутствии их Императорских Высочеств Великих Княгинь Марии Николаевны (дочери Императора Николая I), Александры Иосифовны и Марии Максимилиановны, герцогини

Лейхтенбергской 28 июля 1854 г. Храм представлял собой «келейную» пятикупольную церковь с двухъярусной шатровой колокольней.

В июне 1853 г. было получено одобрение Синода на проект иконостаса для церкви южного корпуса, выполненный выдающимся архитектором своего времени А.И. Штакеншнейдером¹⁰⁰. Иконостас был решен в формах стилизации под иконостасы XVII в. Иконы для иконостаса исполнили сами монахини монастыря.

У входа в церковь была установлена бронзовая доска с историей строительства храма¹⁰¹.

Церковь в южном корпусе во имя Афонской иконы Божией Матери была украшена попечением обер-прокурора Святейшего Синода графа Николая Александровича Протасова¹⁰² и его супруги Наталии Дмитриевны (урожденной Голицыной). Главной святыней этой монастырской церкви стала чудотворная Ватопедская икона Божией Матери¹⁰³. В монастыре особо праздновались и день ее прославления, и день ее помещения в обитель. В храме круглые сутки читалась неусыпающая Псалтирь. В алтаре церкви Афонской Божией Матери помещался киот с иконами семьи Готовцевых. Храм освещался двумя медными паникадилами. Большое (с хрустальными подвесками) было преподнесено в качестве подарка к освящению церкви вдовой полковника С.Г. Энгельгардта. Малое (в алтаре храма) было подарено А.К. Карамзиной¹⁰⁴.

Следует отметить, что для всех церквей монастыря, до строительства в 1892-1895 гг. по проекту Л.Н. Бенуа и В.П. Цейдлера высокой колокольни по оси главного собора монастыря (Воскресенского собора), имелась одна колокольня, каменная, в середине правого (южного) корпуса при церкви Афонской Божией Матери. Колокольня возвышалась над кровлей храма. В

¹⁰⁰ См.: Паспорт памятника. Архив КГИОП, а также: Воскресенский Новодевичий Монастырь. СПб., 2007. С. 52.

¹⁰¹ Антонов В.В., Кобак А.В. Святыни Санкт-Петербурга. Т. 1. СПб., 1994. С. 69.

¹⁰² Обер-прокурор Святейшего Синода с 1836 г. по 1855 г.

¹⁰³ См. выше.

¹⁰⁴ Воскресенский Новодевичий Монастырь. СПб., 2007. С. 52.

пролетах были подвешены четыре колокола. Помимо этого, на колокольне были помещены башенные часы лондонской работы с клеймом 1839 г. В середине левого корпуса над церковью Трех Святителей такая же находилась колокольня, но без колоколов. Обе колокольни были устроены в 1853 г. на суммы Высочайше пожалованные из Государственного Казначейства и пожертвования благотворителей монастыря.

В ноябре 1868 г. по проекту гражданского инженера Н.А. Сычева был построен каменный двухэтажный флигель для живописной (иконописной) мастерской и хозяйственное строение к югу от него¹⁰⁵. Флигель был выстроен за восточным торцом южного корпуса. В марте 1872 г. был построен флигель для приходящих богомольцев. Этот флигель был возведен за восточным торцом живописной мастерской¹⁰⁶. В 1883 г. между флигелями для живописной (иконописной) мастерской и флигелем для приходящих богомольцев был встроено здание (корпус), объединивший их в единое здание, надстроенное третьим этажом¹⁰⁷.

В 1874 г. монастырские корпуса были несколько расширены по проекту архитекторов Ф.К. Пирвица и В.Р. Курзанова¹⁰⁸. В августе 1874 г. Святейшим Синодом был одобрен проект надстройки вторым этажом переходов, соединяющих Собор Воскресенского монастыря с флигелями. Коридоры, соединяющие боковые главный собор монастыря с боковыми корпусами, были расширены¹⁰⁹. При этом, указанные строительные работы Собор и храмы не затронули. Новый облик главного здания монастыря (главного, западного келейного корпуса, монастырского каре) с двухэтажными переходами в целом соответствовал проекту архитектора Н.Е. Ефремова.

После трагических революционных событий 1917 г. церковь во имя Афонской иконы Божией Матери дольше других монастырских храмов оставалась действующей. Однако, вскоре храм был обезображен, лишившись

¹⁰⁵ ЦГИА СПб. Ф. 1. Оп. 1. Д. 881. Лл. 1,7.

¹⁰⁶ См.: Паспорт памятника. Архив КГИОП.

¹⁰⁷ См.: Паспорт памятника. Архив КГИОП.

¹⁰⁸ Антонов В.В., Кобак А.В. Святыни Санкт-Петербурга. Т. 1. СПб., 1994. С. 70.

¹⁰⁹ ЦГИА СПб. Ф. 513. Оп. 102. Д. 488. Лл. 9, 43.

куполов и крестов. И тем не менее, в лишенной куполов и крестов церкви велись службы¹¹⁰.

В 1920 г. здания Воскресенского Новодевичьего монастыря были приспособлены под различные учреждения¹¹¹. Однако, до 1932 г. на месте монастырской обители существовал приход, являвшийся центром духовной православной жизни города.

В 1928 г. в южном корпусе рядом с церковью Афонской Божией Матери поселился Митрополит Ленинградский и Гдовский Серафим. Здесь он проживал до 1933 г. Так, до 1933 г. этот храм Воскресенского Новодевичьего монастыря (церковь Афонской Божией Матери) был митрополичьим.

26 июня 1933 г. властями города было принято решение о сносе колокольни обители. Колокольня была взорвана¹¹². Разбор развалин колокольни был завершён лишь в начале 1934 г.¹¹³ Через несколько месяцев после уничтожения колокольни Воскресенского Новодевичьего монастыря уничтожили завершения храмов в северном и южном корпусах (церковные купола, шатры, а также звонницу при ещё действовавшей церкви во имя Афонской иконы Божией Матери).

С началом в 1937 г. «большого террора» судьба храма в южном корпусе монастыря была решена. 19 августа 1937 г. был арестован и 31 августа расстрелян протоиерей Павел Карманов. В декабре того же года был расстрелян протоиерей Леонид Дьяконов. 7 марта 1938 г. был арестован и 18 марта расстрелян последний священнослужитель церкви во имя Афонской иконы Божией Матери - протодиакон Владимир Беляев. Службы в храме прекратились, наступил длительный период упадка и разорения¹¹⁴.

¹¹⁰ Подробнее см.: Воскресенский Новодевичий Монастырь. СПб., 2007.

¹¹¹ См. Паспорт памятника. Архив КГИОП.

¹¹² См.: Антонов В.В., Кобак А.В. Святые Санкт-Петербурга. Т. 1. СПб., 1994. С. 71; Воскресенский Новодевичий Монастырь. СПб., 2007.

¹¹³ Воскресенский Новодевичий Монастырь. СПб., 2007. С. 147.

¹¹⁴ См.: История Воскресенского Новодевичьего монастыря. [Электронный ресурс] // сайт: Воскресенский Новодевичий монастырь — URL: <http://xn--b1aaahftai3akb6i.xn--p1ai/history>.

Церковь Афонской Божией Матери была закрыта 20 апреля 1938 г. - последней в Воскресенском Новодевичьем монастыре. Через месяц она была ликвидирована. Помещение храма было переделано под квартиры¹¹⁵.

Известно, что после закрытия церкви чудотворная Ватопедская икона Божией Матери была сохранена послушницей Ксений. В 1980-х гг. в доме, где жила Ксения, случился пожар. Дальнейшая судьба иконы к настоящему времени неизвестна¹¹⁶.

После Великой Отечественной войны (1941-1945 гг.) монастырские здания занимали различные учреждения. В первое послевоенное десятилетие здесь располагался институт «Гипрорыбпром», а в центральной части главного монастырского здания с собором – Ленинградская контора «Снабэнерго». В 1958-1959 гг. после переоборудования помещений, занимаемых до 1956 г. «Снабэнерго» под архивохранилище, в главном здании монастыря (западный келейный корпус) расположился Государственный архив Октябрьской революции и социалистического строительства¹¹⁷.

В середине 1960-х гг. в большинстве сохранившихся зданий монастыря (без куполов и шатров) разместился Научно-исследовательский институт электромашиностроения (ВНИИ Электромаш). Помещения монастырских зданий были перестроены. В 1979-1980 гг. ВНИИ Электромаш реконструировал здания монастырского каре, включая Собор и келейные церкви¹¹⁸.

После того как осенью 2001 г. Воскресенскому Новодевичьему монастырю были возвращены основные монастырские храмы и здания, началось восстановление и южного корпуса Воскресенского Новодевичьего монастыря с церковью во имя Афонской иконы Божией Матери.

¹¹⁵ Антонов В.В., Кобак А.В. Святыни Санкт-Петербурга. Т. 1. СПб., 1994. С. 69.

¹¹⁶ См.: История Воскресенского Новодевичьего монастыря. [Электронный ресурс] // сайт: Воскресенский Новодевичий монастырь — URL: <http://xn--b1aaahftai3akb6i.xn--p1ai/history>.

¹¹⁷ Воскресенский Новодевичий Монастырь. СПб., 2007. С.163.

¹¹⁸ См. Паспорт памятника. Архив КГИОП.

В 2003 г. были произведены работы по усилению фундаментов монастырских корпусов (проект был разработан «Строительной компанией «Подземстройреконструкция»)¹¹⁹.

В том же 2003 г. были начаты работы по реставрации Афонской церкви. В это время были проведены работы в отношении фасадов апсидной части (ЗАО «Дельта-Сервис»)¹²⁰.

К осени 2006 г. была завершена реставрация интерьеров церкви во имя Афонской иконы Божией Матери. Работы по разработке эскизного проекта иконостаса и настенных росписей храма возглавил протоиерей Виталий Шумилов (руководитель иконописной школы имени преподобного Алипия Киево-Печерского в городе Дубна). Поскольку храм посвящен иконе, находящейся на Афоне, интерьер его решен в византийском стиле. Иконостас и ограждение второго яруса выполнены из искусственного мрамора В. Соколовым. Живописные работы в интерьере храма (живописное убранство) выполнены преподавателями и учащимися школы преподобного Алипия. Все иконы для иконостаса написаны преподавателем Санкт-Петербургской духовной академии и семинарии В.Т. Ждановой.

Основные восстановительные работы в Афонском храме завершились к осени 2006 г. В праздник Воскресения Словущего, 13 сентября 2006 г., в обновленном храме была совершена первая после закрытия церкви (в 1937 г.), Божественная литургия¹²¹.

В наши дни в храме находится точный список с чудотворного образа Ватопедской Божией Матери, привезенный в 2010 г. настоятелем Ватопедского монастыря Святой Горы Афон схиархимандритом Ефремом¹²². В настоящее время храм вновь закрыт на реставрацию.

¹¹⁹ См. Паспорт памятника. Материалы в Архиве КГИОП.

¹²⁰ См. Паспорт памятника. Материалы в Архиве КГИОП.

¹²¹ См.: Воскресенский Новодевичий Монастырь. СПб., 2007; История Воскресенского Новодевичьего монастыря. [Электронный ресурс] // сайт: Воскресенский Новодевичий монастырь — URL: <http://xn--b1aaahftai3akb6i.xn--plai/history>.

¹²² См.: История Воскресенского Новодевичьего монастыря. [Электронный ресурс] // сайт: Воскресенский Новодевичий монастырь — URL: <http://xn--b1aaahftai3akb6i.xn--plai/history>.

**Перечень документов и материалов, собранных и полученных при
проведении экспертизы, а также использованной для нее
специальной, технической и справочной литературы.**

Архив КГИОП

Монастырь Воскресенский Новодевичий. Комплекс. Санкт-Петербург,
Московский район, Московский пр., 100. Паспорт памятника. Составитель:
Луцкеко Е.И. 10 ноября 2003. № инв. 1123 п.

РГИА.

Ф. 200. Оп. 1. Д. 717;

Ф. 207. Оп. 17. Д. 75;

Ф. 217. Оп. 2. Д. 208;

Ф. 218. Оп. 3. Дд. 721, 821, 1103;

Ф. 398. Оп. 82. Д. 276;

Ф. 446. Оп. 19. Д. 2, 3;

Ф. 796. Оп. 164. Д. 186;

Ф. 797. Оп. 16. Д. 38530; Оп. 18. Д. 42082; оп. 22. Д. 34; Оп. 23 (3 отд. 2 ст). Д.
16; Оп. 24 (3 отд. 2 ст.). Д. 27; Оп. 26. Д. 36; Оп. 27. Д. 27; Оп. 53 (3 отд. 3
ст.). Д. 27;

Ф. 799. Оп. 2. Д. 105; Оп. 26. Дд. 26, 1743;

Ф. 835. Оп. 1. Д. 668;

Ф. 1287. Оп. 29. Д. 886;

Ф. 1293. Оп. 116. Д. 104;

Ф. 1363. Оп. 6. Д. 974.

ЦГИА СПб.

Ф. 1. Оп. 1. Дд. 856, 870, 872, 961, 996, 983, 1024, 1036, 1042, 1055, 1072,
1076;

Ф. 19. Оп. 46. Дд. 33-38;

Ф. 513. Оп. 102. Д. 488.

РНБ ОЭ

Новодевичий монастырь и кладбище в С.-Петербурге. Альбом фотографий. 1900-е гг. 22 л.

Библиография

1. Архитекторы – строители Санкт-Петербурга. Под ред. Б.М. Кирикова. СПб., 1996.
2. Антонов П.А., Кобак А.В. Святыни Санкт-Петербурга. СПб., 1994. Т.1.
3. Антонов П.А., Кобак А.В. Святыни Санкт-Петербурга: Христианская историко-церковная энциклопедия. СПб., 2003.
4. Воскресенский Новодевичий Монастырь. СПб., 2007.
5. Глезеров С.Е. Исторические районы Петербурга от А до Я. М., 2010.
6. Живописная русская библиотека. 1856. № 34. С. 265-267.
7. Зодчие Санкт-Петербурга. XIX- начало XX века / Сост. В.Г. Исаченко. СПб., 1998.
8. Измозик В.С., Лебина Н.Б. Петербург советский: «новый человек в старом пространстве. 1920-1930-е годы. (Социально-архитектурное микроисторическое исследование). СПб., 2010.
9. Кириченко Е.И. Архитектор Василий Косяков. М., 2016.
10. Кобак А. В., Пирютко Ю. М. Исторические кладбища Санкт-Петербурга. М., 2009.
11. Кормильцева О.М. Воскресенский Новодевичий монастырь // Памятники истории и культуры СПб. Исследования и материалы. СПб., 1994.
12. Крюковских А.П. Петербургские храмы. СПб., 2008.
13. Лавры, Монастыри и Храмы на святой Руси. Санкт-Петербургская Епархия. СПб., 1908, 1909, 1915.

14. Ленинград. Путеводитель. Составители: В.А. Витязева, М.Б. Кириков. Л., 1987.
15. Лисовский В.Г. Архитектура Петербург. Три века истории. СПб., 2004.
16. Лисовский В.Г. Санкт-Петербург: очерки архитектурной истории города: в 2 т. Т.2. От классики к современности. СПб., 2009.
17. Памятники истории и культуры Санкт-Петербурга, состоящие под государственной охраной. Справочник. СПб., 2005.
18. Очерки истории С.-Петербургской епархии. СПб., 1994. С. 124-130.
19. Религиозный Петербург. ГРМ. Альбом. СПб., 2005.
20. Снеессорева С. И. С.-Петербургский Воскресенский Первоклассный Общежитийный монастырь. В трех частях. История и описание. СПб., 1887.
21. Сойкин П. П. Воскресенский Новодевичий монастырь // Православные русские обители: Полное иллюстрированное описание православных русских монастырей в Российской Империи и на Афоне. СПб., 1994.
22. Соколова Л. Никто молитвы не отнимет. СПб., 2000.
23. Строитель. 1900. № 21-22. Стб. 862.
24. Топонимическая энциклопедия Санкт-Петербурга / Авт. сост. Алексеева С.В., Балашова Е.А., Владимирович А.Г. и др. СПб., 2002.
25. Храмы Петербурга: Справочник-Путеводитель. / Авт.-сост. А.В. Берташ, Е.И. Жерихина, М.Г. Талалий. СПб., 1992.
26. Черепенин Н.П. Императорское Воспитательное общество благородных девиц. Исторически очерк. 1764-1914. Т.1. СПб., 1914.
27. Черепенина Н.Ю., Шкаровский М.В. Православные храмы Санкт-Петербурга 1917-1945 гг. Справочник. СПб., 1999.
28. Черепенина Н.Ю., Шкаровский М.В. Справочник по истории православных монастырей и соборов г. Санкт-Петербурга 1917-1945 гг. СПб, 1996.
29. Шульц С.С. Храмы Санкт-Петербурга. СПб., 1994.
30. Яковенко Р.Н. Московский проспект. Л., 1986.

Интернет-ресурсы:

1. История Воскресенского Новодевичьего монастыря. [Электронный ресурс] // сайт: Воскресенский Новодевичий монастырь — URL: <http://xn--b1aaahftai3akb6i.xn--p1ai/history>.
2. Архитектурный сайт Санкт-Петербурга - <http://www.citywalls.ru>.
3. Комитет по государственному контролю, использованию и охране памятников истории и культуры (КГИОП). Официальный сайт. <https://kgiop.gov.spb.ru/>.

Приложение №2

к акту по результатам государственной историко-культурной экспертизы проектной документации на проведение работ по сохранению объекта культурного наследия федерального значения «Корпус южный с церковью Афонской Божией Матери», расположенного по адресу: г. Санкт-Петербург, Московский пр., 100 (Московский проспект, дом 100, литера А), входящего в состав объекта культурного наследия федерального значения «Монастырь Воскресенский Новодевичий» по адресу: Санкт-Петербург, Московский проспект, дом 100, литеры А, Г, О, П, Р, С, Я, Московский проспект, дом 100, корпус 2, предусмотренных проектом: «Разработка проектной документации на проведение работ по сохранению объекта культурного наследия федерального значения «Корпус южный с церковью Афонской Божией Матери», входящий в состав объекта культурного наследия федерального значения «Монастырь Воскресенский Новодевичий» (Санкт-Петербург, Московский проспект, д.100, лит. А). «Корпус южный с церковью Афонской Божией Матери». Санкт-Петербург, Московский просп., д. 100, лит. А. НАУЧНО-ПРОЕКТНАЯ ДОКУМЕНТАЦИЯ для производства работ по сохранению объекта культурного наследия (ремонт, реставрация и приспособление объекта для современного использования в части пом. 8Н-13Н)» (Шифр: 20000022-835), разработанным ООО «РСК АНТИК»

Историческая иконография

Перечень иконографических материалов

1. Воскресенский Новодевичий монастырь. План земли на 1872 г. ЦГИА СПб. Ф. 513. Оп. 102. Д. 488. Лл. 15-18.
2. Воскресенский Новодевичий монастырь. Генеральный план участка. 1880 г. Приведено в: Воскресенский Новодевичий Монастырь. СПб., 2007. С. 36-37; Снегорева С. И. С.-Петербургский Воскресенский... монастырь. СПб., 1887.
3. Воскресенский Новодевичий монастырь на плане Санкт-Петербурга 1913 г. Фрагмент плана Санкт-Петербурга 1913 г. РНБ ОК.
4. Архитектор Н.Е. Ефимов. Воскресенский женский монастырь близ Московской заставы. Западный фасад с Воскресенским собором (фрагмент). Проект. 1848 г. Приведено в: Кормильцева О.М. Воскресенский Новодевичий монастырь // Памятники истории и культуры СПб. Исследования и материалы. СПб., 1994; Воскресенский Новодевичий Монастырь. СПб., 2007. С. 34.
5. Воскресенский женский монастырь близ Московской заставы. Северный и Южный келейные корпуса (в центре законсервированное строение Воскресенского собора). Неизвестный автор. 1856 г. Опубликовано в: Воскресенский Новодевичий Монастырь. СПб., 2007. С. 34.
6. Воскресенский Новодевичий монастырь. Общий вид с запада. Неизвестный автор. 1860 г. Опубликовано в: Воскресенский Новодевичий Монастырь. СПб., 2007. С. 35.
7. Воскресенский Новодевичий монастырь. Общий вид с запада. А. Редковский. 1867 г. Опубликовано в: Воскресенский Новодевичий Монастырь. СПб., 2007. С. 57.
8. Воскресенский Новодевичий монастырь. Общий вид с восточной стороны. До 1892 г. (до строительства колокольни). Журнал «Русский паломник».
9. Воскресенский Новодевичий монастырь. Общий вид с севера. До 1892 г. (до строительства колокольни). Лавры, Монастыри и Храмы на святой Руси. Санкт-Петербургская Епархия. СПб., 1908, 1909, 1915.
10. Воскресенский Новодевичий монастырь. Общий вид до строительства колокольни. До 1892 г. Почтовая фотооткрытка.
11. Воскресенский Новодевичий монастырь. Вид вдоль каменной ограды на Воскресенский собор. До 1892 г. (до строительства колокольни). Фотография. Автор съемки: А.К. Шульц, ИИМК РАН.
12. Воскресенский Новодевичий монастырь. Строительство колокольни. 1890-е гг. Фотография.
13. Воскресенский Новодевичий монастырь. Колокольня и Воскресенский собор. Общий вид с запада. Фотография 1900-х гг.
14. Воскресенский Новодевичий монастырь. Северный келейный корпус. Трапезная. А. Редковский. 1867 г. Опубликовано в: Воскресенский Новодевичий Монастырь. СПб., 2007. С. 58.
15. Воскресенский Новодевичий монастырь. Швейная мастерская. А. Редковский. 1867 г. Опубликовано в: Воскресенский Новодевичий Монастырь. СПб., 2007. С. 58.
16. Воскресенский Новодевичий монастырь. Золотошвейная мастерская. А. Редковский. 1867 г. Опубликовано в: Воскресенский Новодевичий Монастырь. СПб., 2007. С. 59.
17. Воскресенский Новодевичий монастырь. Сапожная мастерская. А. Редковский. 1867 г. Опубликовано в: Воскресенский Новодевичий Монастырь. СПб., 2007. С. 59.

18. Воскресенский Новодевичий монастырь. Ковровая мастерская. А. Редковский. 1867 г. Опубликовано в: Воскресенский Новодевичий Монастырь. СПб., 2007. С. 60.
19. Воскресенский Новодевичий монастырь. Живописная (иконописная) мастерская. А. Редковский. 1867 г. Опубликовано в: Воскресенский Новодевичий Монастырь. СПб., 2007. С. 61.
20. Воскресенский Новодевичий монастырь. План части каменных зданий с показанием предполагаемых работ. 1874 г. ЦГИА СПб. Ф. 513. Оп. 102. Д. 488. Лл. 42-43.
21. Воскресенский Новодевичий монастырь. Фрагмент фасада главного западного корпуса. 1874 г. ЦГИА СПб. Ф. 513. Оп. 102. Д. 488. Лл. 46-47.
22. Воскресенский Новодевичий монастырь. Главный западный корпус монастыря. Разрез. 1874 г. ЦГИА СПб. Ф. 513. Оп. 102. Д. 488. Л. 43.
23. Фасад каменного двухэтажного здания под литерой А. 1888 г. Арх. В.Р. Курзанов. ЦГИА СПб. Ф. 513. Оп. 102. Д. 488. Лл. 100-102.
24. Проект предполагаемых к устройству келий по Забалканскому проспекту (не осуществлено). 1890-е гг. (?). ЦГИА СПб. Ф. 513. Оп. 102. Д. 488. Лл. 119-126.
25. Проект предполагаемых к устройству келий по Забалканскому проспекту (не осуществлено). 1890-е гг. (?). ЦГИА СПб. Ф. 513. Оп. 102. Д. 488. Лл. 130-146.
26. Воскресенский Новодевичий монастырь. Вид на монастырь от Московских ворот. Фотография. 1929 г. <https://www.citywalls.ru>.
27. Воскресенский Новодевичий монастырь. Вид с современного Московского проспекта. Фотография. 1931 г. <https://www.citywalls.ru>.
28. Разбор колокольни Воскресенского Новодевичьего монастыря. 1933 г. Фотография. ЦГА КФФД СПб. Бр-7688.
29. Воскресенский Новодевичий монастырь после сноса колокольни. 1934 г. Фотография. ЦГА КФФД СПб. Гр-44397.
30. Воскресенский Новодевичий монастырь. Вид на Воскресенский собор. 1934 г. Фотография. ЦГА КФФД СПб. Гр-66513.
31. Воскресенский Новодевичий монастырь. Вид с проспекта имени В.И. Сталина (в настоящее время Московский проспект). 1955 г. Фотография. ЦГА КФФД СПб. Вр-40262.
32. Воскресенский Новодевичий монастырь. Южный корпус с церковью Афонской Божией Матери. Общий вид на западный (главный) фасад. Фрагмент западного фасада. 1995 г. Фотография. <https://www.citywalls.ru>.
33. Воскресенский Новодевичий монастырь. Собор Воскресения Христова. Западный фасад. 2003 г. Фотография. Паспорт памятника. Монастырь Воскресенский Новодевичий. Комплекс. Санкт-Петербург, Московский район, Московский пр., 100. Составитель: Луцко Е.И. 10 ноября 2003. Архив КГИОП. № инв. 1123 п.
34. Воскресенский Новодевичий монастырь. Собор Воскресения Христова. Восточный фасад. 2003 г. Фотография. Паспорт памятника. Монастырь Воскресенский Новодевичий. Комплекс. Санкт-Петербург, Московский район, Московский пр., 100. Составитель: Луцко Е.И. 10 ноября 2003. Архив КГИОП. № инв. 1123 п.
35. Воскресенский Новодевичий монастырь. Северный корпус с церковью Трех Святителей Вселенских. Общий вид на западный (главный) фасад. 2003 г. Фотография. Паспорт памятника. Монастырь Воскресенский Новодевичий. Комплекс. Санкт-Петербург, Московский район, Московский пр., 100. Составитель: Луцко Е.И. 10 ноября 2003. Архив КГИОП. № инв. 1123 п.
36. Воскресенский Новодевичий монастырь. Северный корпус с церковью Трех Святителей Вселенских. Северный фасад. 2003 г. Фотография. Паспорт

- памятника. Монастырь Воскресенский Новодевичий. Комплекс. Санкт-Петербург, Московский район, Московский пр., 100. Составитель: Луцко Е.И. 10 ноября 2003. Архив КГИОП. № инв. 1123 п.
37. Воскресенский Новодевичий монастырь. Собор Воскресения Христова и переход к боковому корпусу. 2003 г. Фотография. Паспорт памятника. Монастырь Воскресенский Новодевичий. Комплекс. Санкт-Петербург, Московский район, Московский пр., 100. Составитель: Луцко Е.И. 10 ноября 2003. Архив КГИОП. № инв. 1123 п.
38. Воскресенский Новодевичий монастырь. Южный корпус с церковью Афонской Божией Матери. Общий вид на западный (главный) фасад. 2003 г. Фотография. Паспорт памятника. Монастырь Воскресенский Новодевичий. Комплекс. Санкт-Петербург, Московский район, Московский пр., 100. Составитель: Луцко Е.И. 10 ноября 2003. Архив КГИОП. № инв. 1123 п.
39. Воскресенский Новодевичий монастырь. Южный корпус с церковью Афонской Божией Матери. Северный фасад. 2003 г. Фотография. Паспорт памятника. Монастырь Воскресенский Новодевичий. Комплекс. Санкт-Петербург, Московский район, Московский пр., 100. Составитель: Луцко Е.И. 10 ноября 2003. Архив КГИОП. № инв. 1123 п.
40. Воскресенский Новодевичий монастырь. Южный корпус. Дом для приходящих богомольцев. Церковь Казанской Божией Матери. 2003 г. Фотография. Паспорт памятника. Монастырь Воскресенский Новодевичий. Комплекс. Санкт-Петербург, Московский район, Московский пр., 100. Составитель: Луцко Е.И. 10 ноября 2003. Архив КГИОП. № инв. 1123 п.
41. Воскресенский Новодевичий женский монастырь. Южный корпус. Церковь Афонской Божией Матери. Западный фасад. 2000-е гг. Фотография. <https://www.citywalls.ru>.
42. Воскресенский Новодевичий монастырь. Южный корпус с церковью Афонской Божией Матери. Вид на восточный фасад. 2000-е гг. Фотография. <https://www.citywalls.ru>.
43. Воскресенский Новодевичий монастырь. Южный корпус. Церковь Афонской Божией Матери. Восточный фасад. 2000-е гг. Фотография. <https://www.citywalls.ru>.
44. Воскресенский Новодевичий монастырь. Южный корпус с церковью Афонской Божией Матери. Западный фасад. Подсветка в вечернее-ночное время. 2010-е гг. Фотография. <https://www.citywalls.ru>.

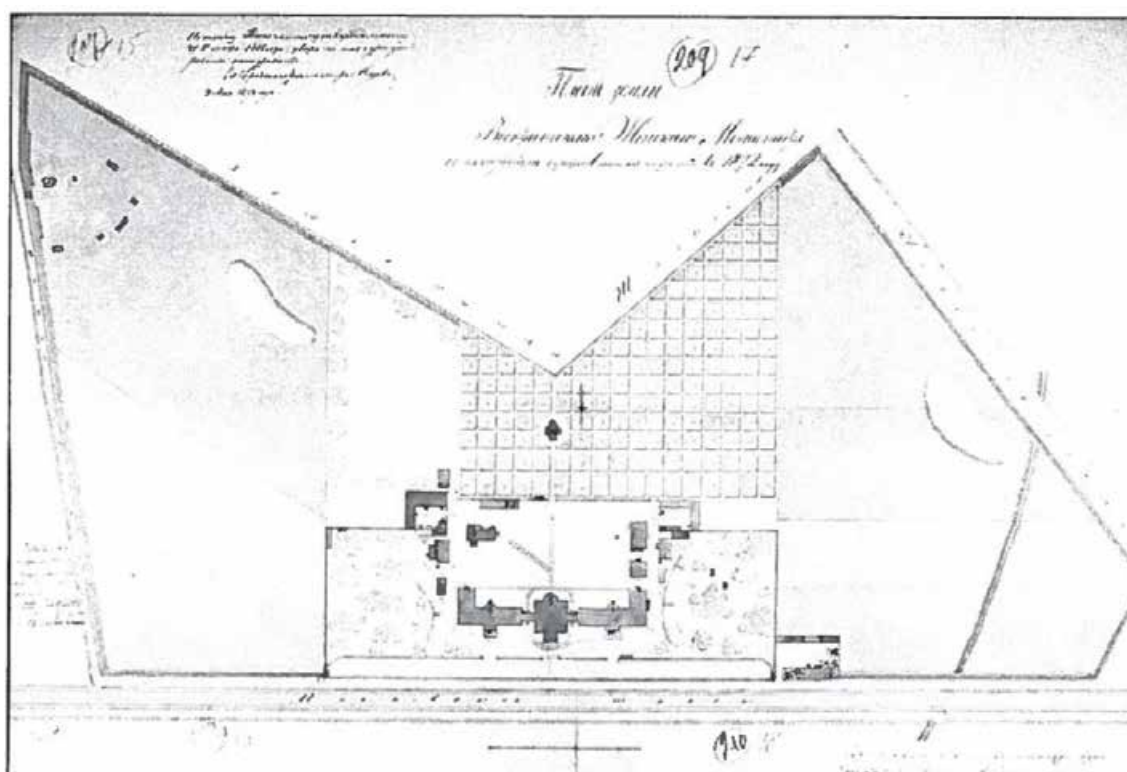

1. Воскресенский Новодевичий монастырь. План земли на 1872 г. ЦГИА СПб. Ф. 513. Оп. 102. Д. 488. Лл. 15-18.



2. Воскресенский Новодевичий монастырь. Генеральный план участка. 1880 г. Приведено в: Воскресенский Новодевичий Монастырь. СПб., 2007. С. 36-37; Снеессорева С. И. С.-Петербургский Воскресенский... монастырь. СПб., 1887.

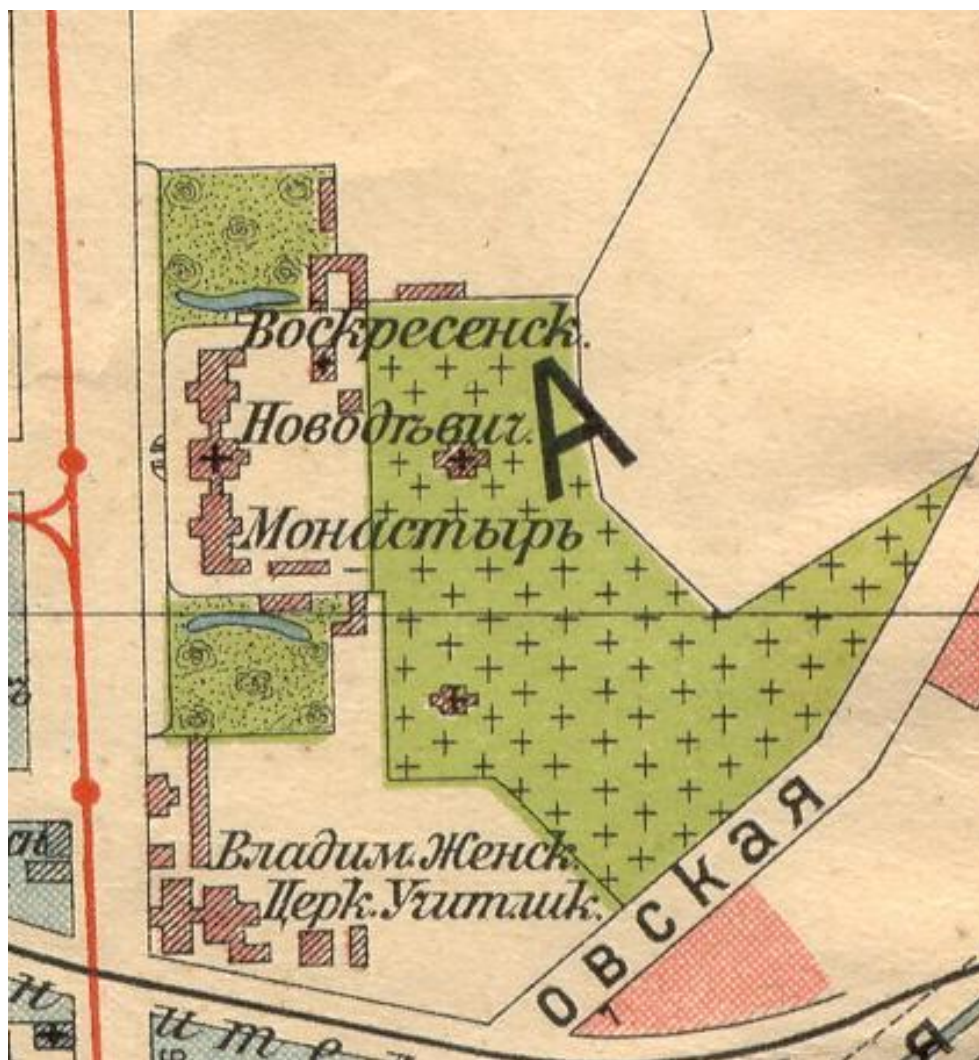

3. Воскресенский Новодевичий монастырь на плане Санкт-Петербурга 1913 г. Фрагмент плана Санкт-Петербурга 1913 г. РНБ ОК.

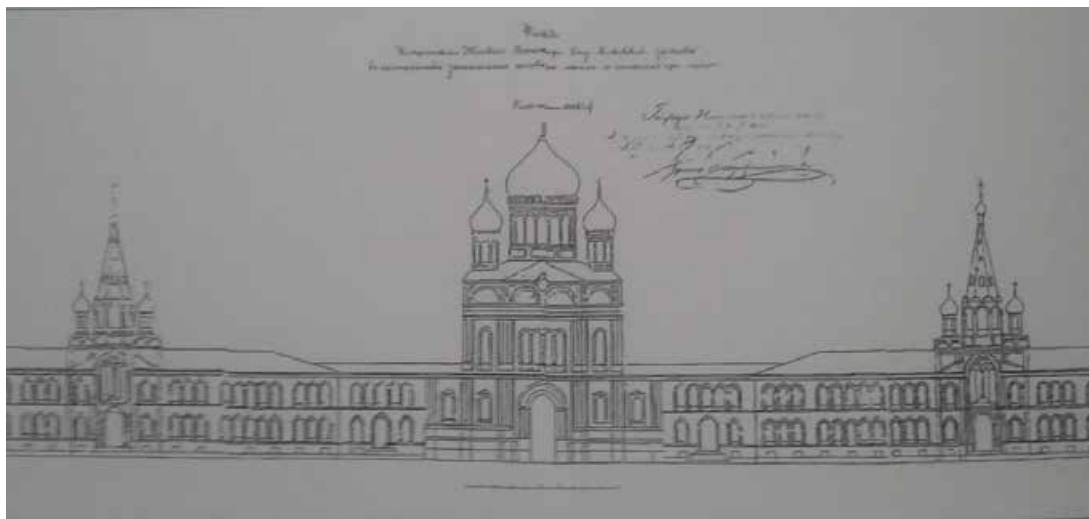

4. Архитектор Н.Е. Ефимов. Воскресенский женский монастырь близ Московской заставы. Западный фасад с Воскресенским собором (фрагмент). Проект. 1848 г. Приведено в: Кормильцева О.М. Воскресенский Новодевичий монастырь // Памятники истории и культуры СПб. Исследования и материалы. СПб., 1994; Воскресенский Новодевичий Монастырь. СПб., 2007. С. 34.

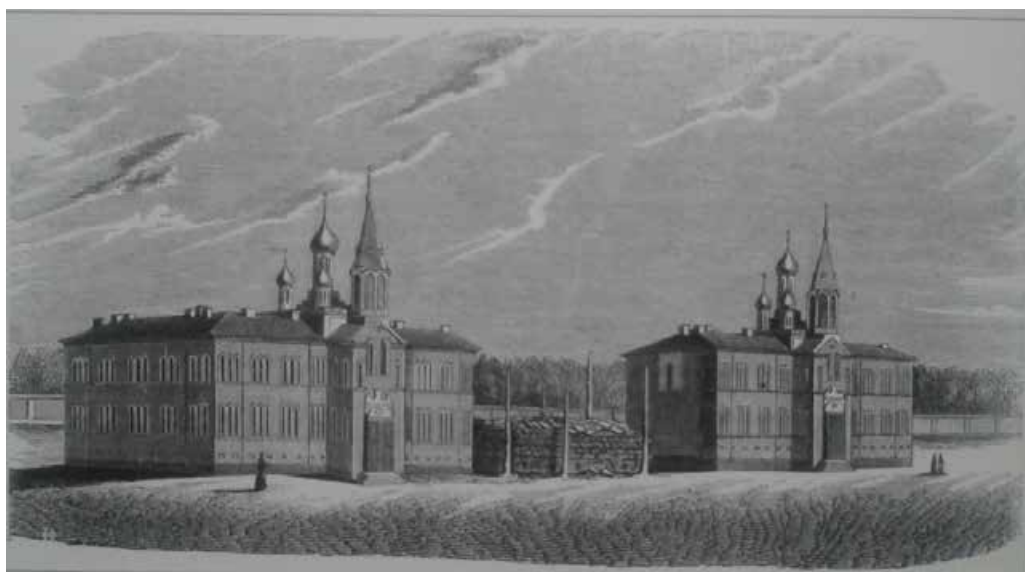

5. Воскресенский женский монастырь близ Московской заставы. Северный и Южный келейные корпуса (в центре законсервированное строение Воскресенского собора). Неизвестный автор. 1856 г. Опубликовано в: Воскресенский Новодевичий Монастырь. СПб., 2007. С. 34.



6. Воскресенский Новодевичий монастырь. Общий вид с запада. Неизвестный автор. 1860 г. Опубликовано в: Воскресенский Новодевичий Монастырь. СПб., 2007. С. 35.



7. Воскресенский Новодевичий монастырь. Общий вид с запада. А. Редковский. 1867 г. Опубликовано в: Воскресенский Новодевичий Монастырь. СПб., 2007. С. 57.



Видъ Воскресенскаго Новодевичьяго монастыря (съ восточн. стор.)

8. Воскресенский Новодевичий монастырь. Общий вид с восточной стороны. До 1892 г. (до строительства колокольни). Журнал «Русский паломник».



Видъ Воскресенскаго женскаго монастыря съ сѣверной стороны.

9. Воскресенский Новодевичий монастырь. Общий вид с севера. До 1892 г. (до строительства колокольни). Лавры, Монастыри и Храмы на святой Руси. Санкт-Петербургская Епархия. СПб., 1908, 1909, 1915.



10. Воскресенский Новодевичий монастырь. Общий вид до строительства колокольни. До 1892 г. Почтовая фотооткрытка.



11. Воскресенский Новодевичий монастырь. Вид вдоль каменной ограды на Воскресенский собор. До 1892 г. (до строительства колокольни). Фотография. Автор съемки: А.К. Шульц. ИИМК РАН.



12. Воскресенский Новодевичий монастырь. Строительство колокольни. 1890-е гг.
Фотография.



13. Воскресенский Новодевичий монастырь. Колокольня и Воскресенский собор. Общий вид с запада. Фотография 1900-х гг.

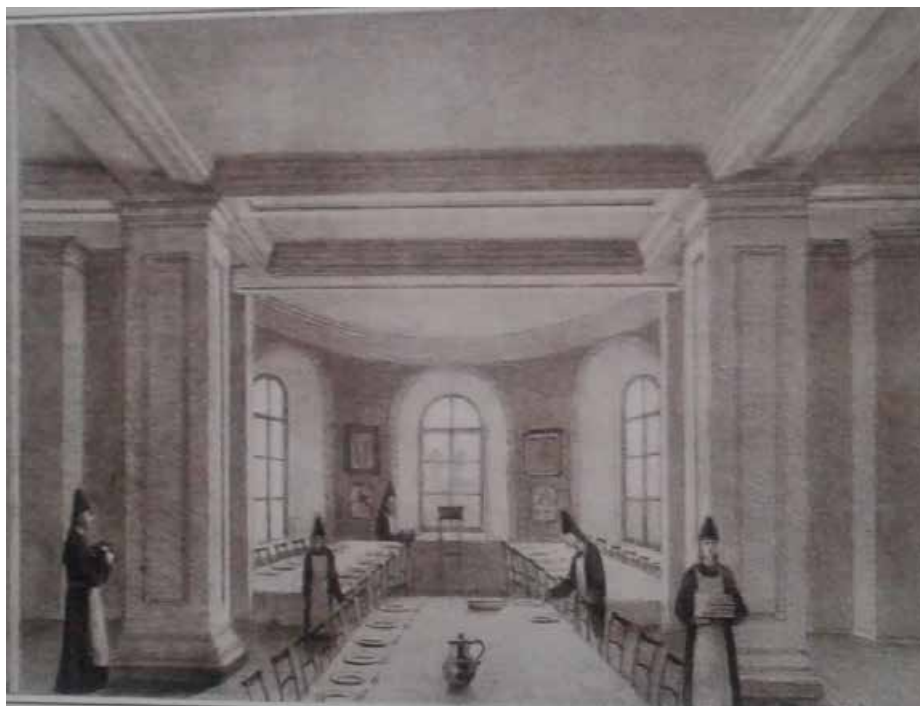

14. Воскресенский Новодевичий монастырь. Северный келейный корпус. Трапезная. А. Редковский. 1867 г. Опубликовано в: Воскресенский Новодевичий Монастырь. СПб., 2007. С. 58.



15. Воскресенский Новодевичий монастырь. Швейная мастерская. А. Редковский. 1867 г. Опубликовано в: Воскресенский Новодевичий Монастырь. СПб., 2007. С. 58.



16. Воскресенский Новодевичий монастырь. Золотошвейная мастерская. А. Редковский. 1867 г. Опубликовано в: Воскресенский Новодевичий Монастырь. СПб., 2007. С. 59.



17. Воскресенский Новодевичий монастырь. Сапожная мастерская. А. Редковский. 1867 г. Опубликовано в: Воскресенский Новодевичий Монастырь. СПб., 2007. С. 59.



18. Воскресенский Новодевичий монастырь. Ковровая мастерская. А. Редковский. 1867 г.
Опубликовано в: Воскресенский Новодевичий Монастырь. СПб., 2007. С. 60.



19. Воскресенский Новодевичий монастырь. Живописная (иконописная) мастерская. А.
Редковский. 1867 г. Опубликовано в: Воскресенский Новодевичий Монастырь. СПб.,
2007. С. 61.

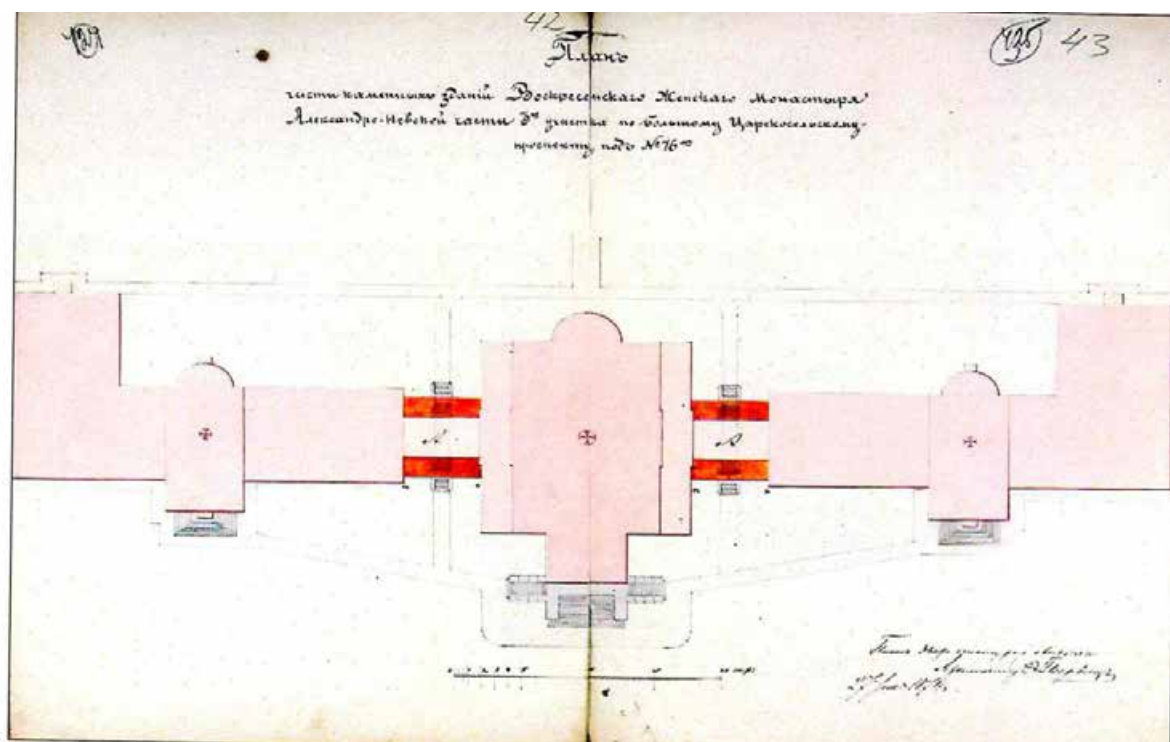

20. Воскресенский Новодевичий монастырь. План части каменных зданий с показанием предполагаемых работ. 1874 г. ЦГИА СПб. Ф. 513. Оп. 102. Д. 488. Лл. 42-43.

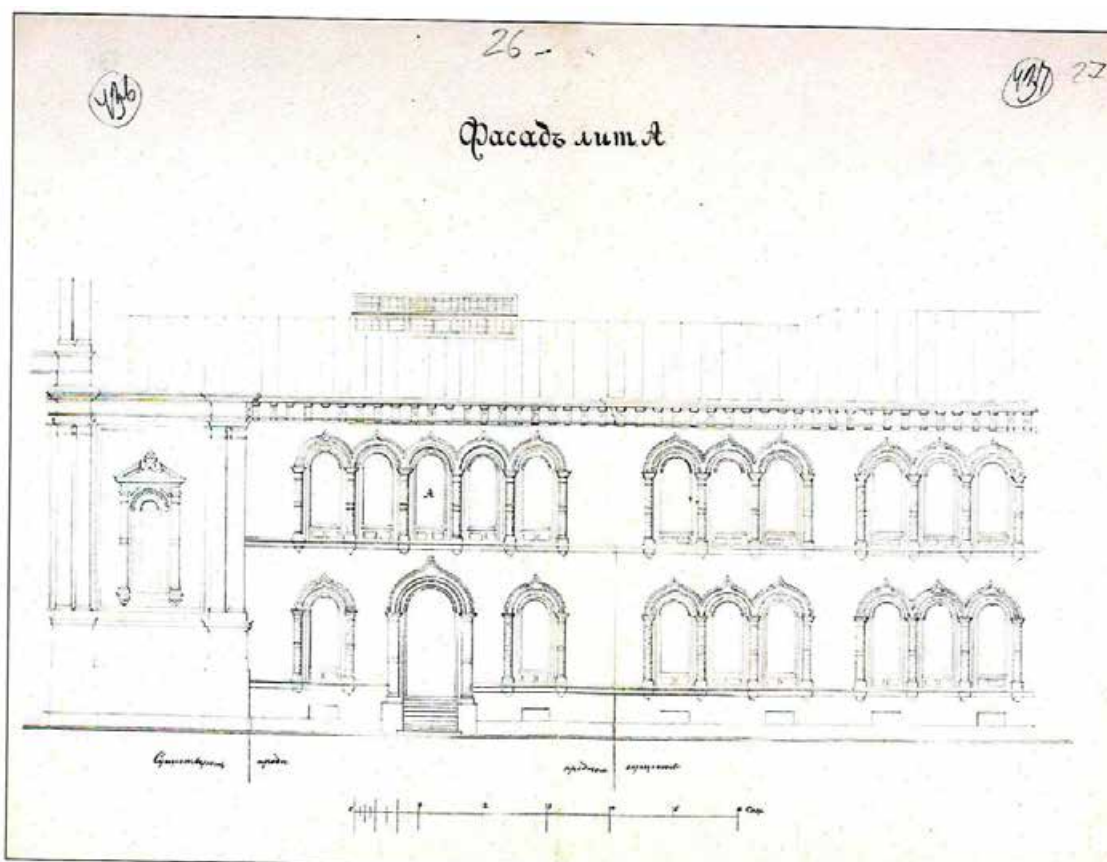

21. Воскресенский Новодевичий монастырь. Фрагмент фасада главного западного корпуса. 1874 г. ЦГИА СПб. Ф. 513. Оп. 102. Д. 488. Лл. 46-47.

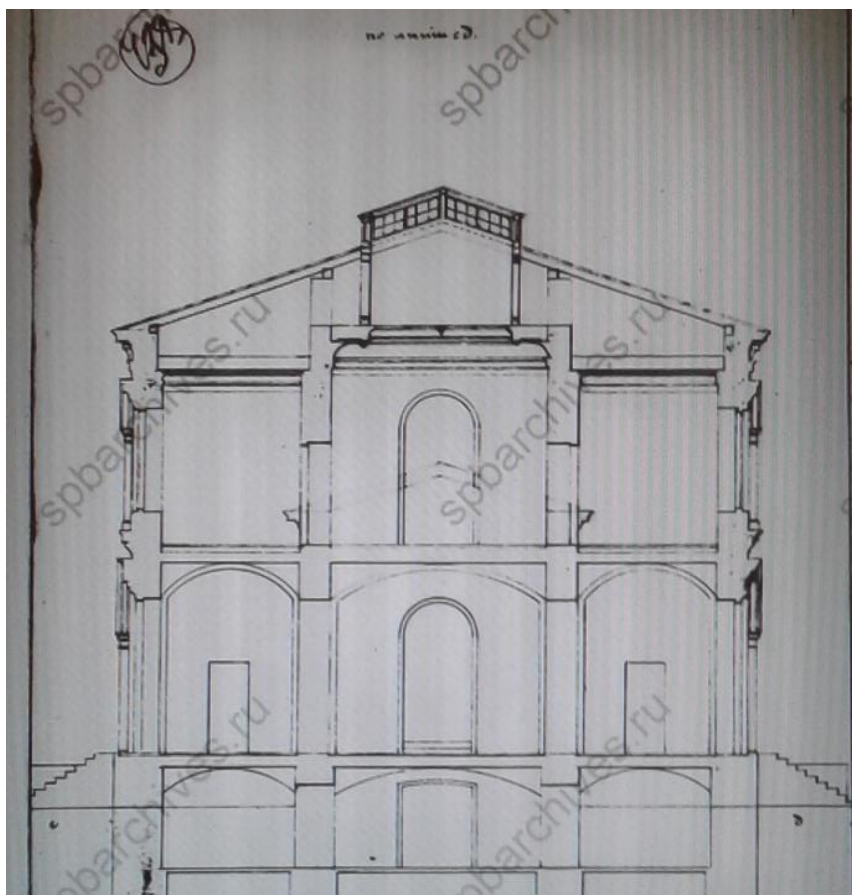

22 Воскресенский Новодевичий монастырь. Главный западный корпус монастыря. Разрез.
1874 г. ЦГИА СПб. Ф. 513. Оп. 102. Д. 488. Л. 43.

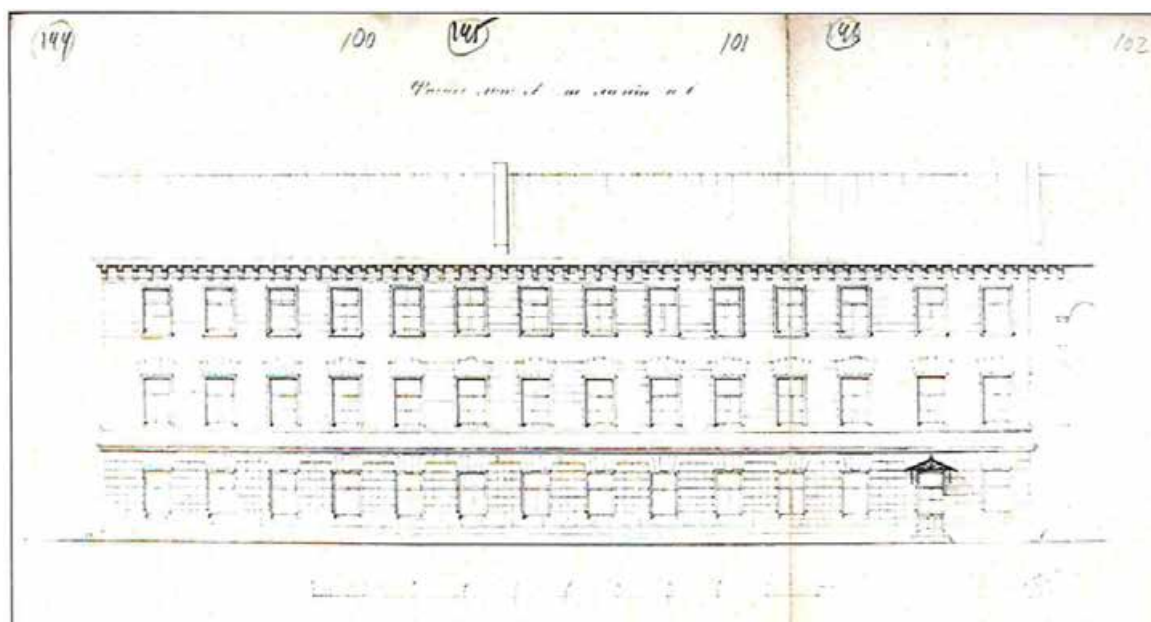

23. Фасад каменного двухэтажного здания под литерой А. 1888 г. Арх. В.Р. Курзанов.
ЦГИА СПб. Ф. 513. Оп. 102. Д. 488. Лл. 100-102.

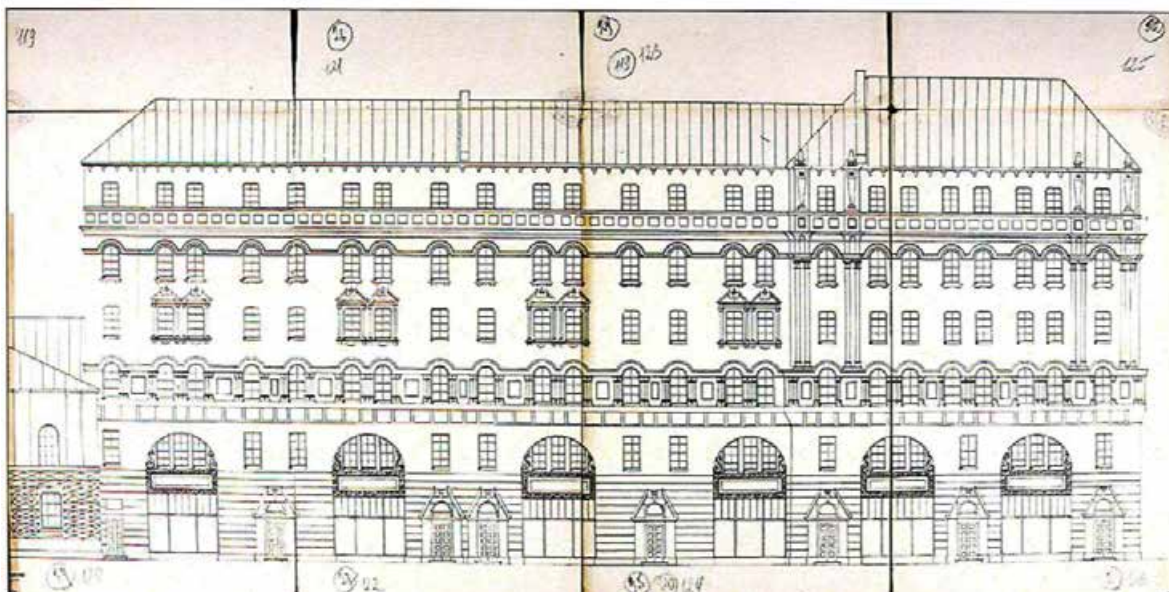

24. Проект предполагаемых к устройству келий по Забалканскому проспекту (не осуществлено). 1890-е гг. (?). ЦГИА СПб. Ф. 513. Оп. 102. Д. 488. Лл. 119-126.

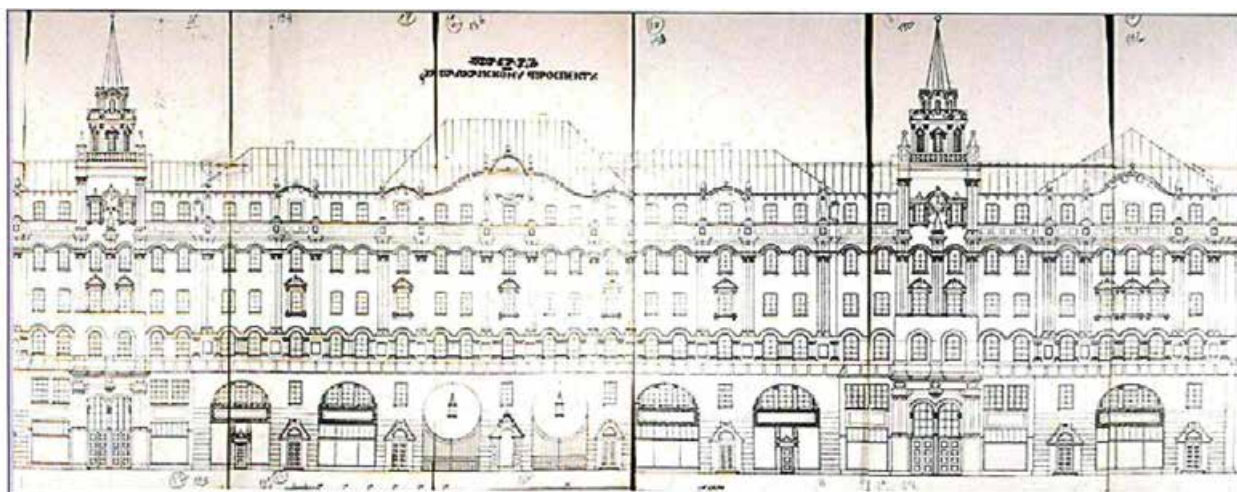

25. Проект предполагаемых к устройству келий по Забалканскому проспекту (не осуществлено). 1890-е гг. (?). ЦГИА СПб. Ф. 513. Оп. 102. Д. 488. Лл. 130-146.



26. Воскресенский Новодевичий монастырь. Вид на монастырь от Московских ворот.
Фотография. 1929 г. <https://www.citywalls.ru>.



27. Воскресенский Новодевичий монастырь. Вид с современного Московского проспекта.
Фотография. 1931 г. <https://www.citywalls.ru>.



28. Разбор колокольни Воскресенского Новодевичьего монастыря. 1933 г. Фотография.
ЦГА КФФД СПб. Бр-7688.



29. Воскресенский Новодевичий монастырь после сноса колокольни. 1934 г. Фотография.
ЦГА КФФД СПб. Гр-44397.



30. Воскресенский Новодевичий монастырь. Вид на Воскресенский собор. 1934 г.
Фотография. ЦГА КФФД СПб. Гр-66513.



31. Воскресенский Новодевичий монастырь. Вид с проспекта имени В.И. Сталина (в настоящее время Московский проспект). 1955 г. Фотография. ЦГА КФФД СПб. Вр-40262.



32. Воскресенский Новодевичий монастырь. Южный корпус с церковью Афонской Божией Матери. Общий вид на западный (главный) фасад. Фрагмент западного фасада. 1995 г. Фотография. <https://www.citywalls.ru>.

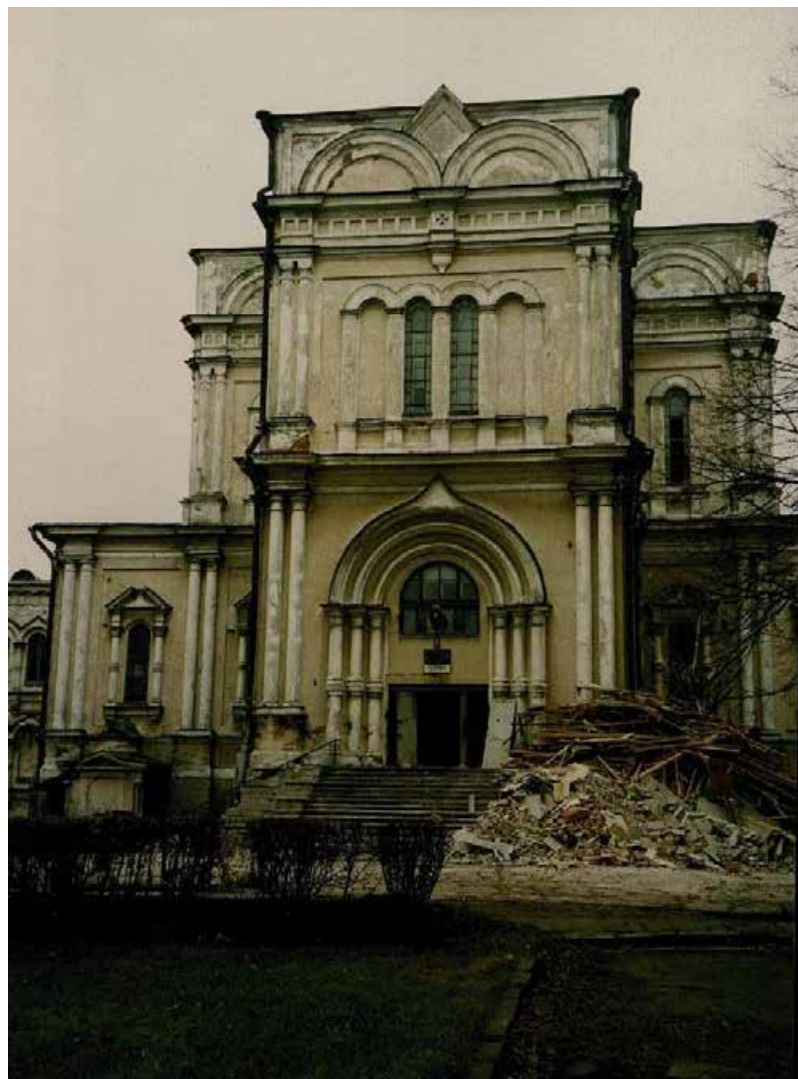

33. Воскресенский Новодевичий монастырь. Собор Воскресения Христова. Западный фасад. 2003 г. Фотография. Паспорт памятника. Монастырь Воскресенский Новодевичий. Комплекс. Санкт-Петербург, Московский район, Московский пр., 100. Составитель: Лушеко Е.И. 10 ноября 2003. Архив КГИОП. № инв. 1123 п.



34. Воскресенский Новодевичий монастырь. Собор Воскресения Христова. Восточный фасад. 2003 г. Фотография. Паспорт памятника. Монастырь Воскресенский Новодевичий. Комплекс. Санкт-Петербург, Московский район, Московский пр., 100. Составитель: Луцко Е.И. 10 ноября 2003. Архив КГИОП. № инв. 1123 п.



35. Воскресенский Новодевичий монастырь. Северный корпус с церковью Трех Святителей Вселенских. Общий вид на западный (главный) фасад. 2003 г. Фотография. Паспорт памятника. Монастырь Воскресенский Новодевичий. Комплекс. Санкт-Петербург, Московский район, Московский пр., 100. Составитель: Луцко Е.И. 10 ноября 2003. Архив КГИОП. № инв. 1123 п.



36. Воскресенский Новодевичий монастырь. Северный корпус с церковью Трех Святителей Вселенских. Северный фасад. 2003 г. Фотография. Паспорт памятника. Монастырь Воскресенский Новодевичий. Комплекс. Санкт-Петербург, Московский район, Московский пр., 100. Составитель: Луцко Е.И. 10 ноября 2003. Архив КГИОП. № инв. 1123 п.



37. Воскресенский Новодевичий монастырь. Собор Воскресения Христова и переход к боковому корпусу. 2003 г. Фотография. Паспорт памятника. Монастырь Воскресенский Новодевичий. Комплекс. Санкт-Петербург, Московский район, Московский пр., 100.
Составитель: Луцко Е.И. 10 ноября 2003. Архив КГИОП. № инв. 1123 п.



38. Воскресенский Новодевичий монастырь. Южный корпус с церковью Афонской Божией Матери. Общий вид на западный (главный) фасад. 2003 г. Фотография. Паспорт памятника. Монастырь Воскресенский Новодевичий. Комплекс. Санкт-Петербург,

Московский район, Московский пр., 100. Составитель: Луцко Е.И. 10 ноября 2003.
Архив КГИОП. № инв. 1123 п.



39. Воскресенский Новодевичий монастырь. Южный корпус с церковью Афонской Божией Матери. Северный фасад. 2003 г. Фотография. Паспорт памятника. Монастырь Воскресенский Новодевичий. Комплекс. Санкт-Петербург, Московский район, Московский пр., 100. Составитель: Луцко Е.И. 10 ноября 2003. Архив КГИОП. № инв. 1123 п.



40. Воскресенский Новодевичий монастырь. Южный корпус. Дом для приходящих богомольцев. Церковь Казанской Божией Матери. 2003 г. Фотография. Паспорт

памятника. Монастырь Воскресенский Новодевичий. Комплекс. Санкт-Петербург, Московский район, Московский пр., 100. Составитель: Луцко Е.И. 10 ноября 2003. Архив КГИОП. № инв. 1123 п.



41. Воскресенский Новодевичий женский монастырь. Южный корпус. Церковь Афонской Божией Матери. Западный фасад. 2000-е гг. Фотография. <https://www.citywalls.ru>.



42. Воскресенский Новодевичий монастырь. Южный корпус с церковью Афонской Божией Матери. Вид на восточный фасад. 2000-е гг. Фотография. <https://www.citywalls.ru>.

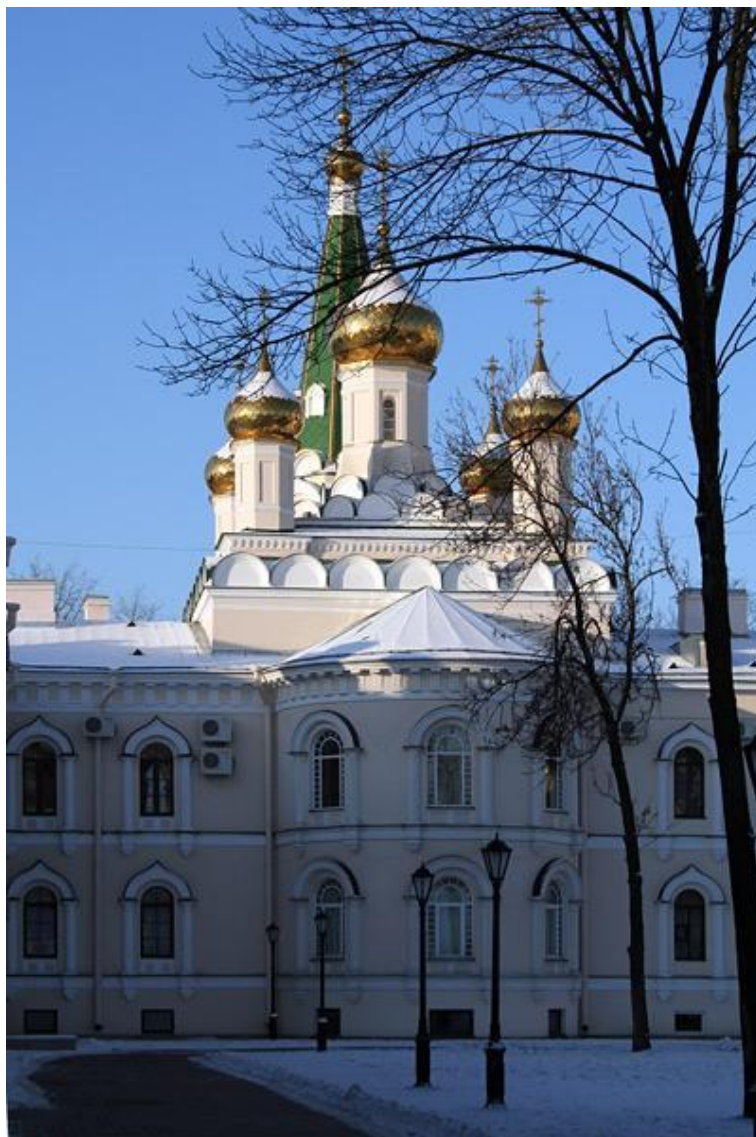

43. Воскресенский Новодевичий монастырь. Южный корпус. Церковь Афонской Божией Матери. Восточный фасад. 2000-е гг. Фотография. <https://www.citywalls.ru>.



44. Воскресенский Новодевичий монастырь. Южный корпус с церковью Афонской Божией Матери. Западный фасад. Подсветка в вечернее-ночное время. 2010-е гг. Фотография. <https://www.citywalls.ru>.

Приложение №3

к акту по результатам государственной историко-культурной экспертизы проектной документации на проведение работ по сохранению объекта культурного наследия федерального значения «Корпус южный с церковью Афонской Божией Матери», расположенного по адресу: г. Санкт-Петербург, Московский пр., 100 (Московский проспект, дом 100, литера А), входящего в состав объекта культурного наследия федерального значения «Монастырь Воскресенский Новодевичий» по адресу: Санкт-Петербург, Московский проспект, дом 100, литеры А, Г, О, П, Р, С, Я, Московский проспект, дом 100, корпус 2, предусмотренных проектом: «Разработка проектной документации на проведение работ по сохранению объекта культурного наследия федерального значения «Корпус южный с церковью Афонской Божией Матери», входящий в состав объекта культурного наследия федерального значения «Монастырь Воскресенский Новодевичий» (Санкт-Петербург, Московский проспект, д.100, лит. А). «Корпус южный с церковью Афонской Божией Матери». Санкт-Петербург, Московский просп., д. 100, лит. А. НАУЧНО-ПРОЕКТНАЯ ДОКУМЕНТАЦИЯ для производства работ по сохранению объекта культурного наследия (ремонт, реставрация и приспособление объекта для современного использования в части пом. 8Н-13Н)» (Шифр: 20000022-835), разработанным ООО «РСК АНТИК»

Охранное обязательство.**Охранный договор №19 от 27.03.1992 г.****Постановление Правительства РФ № 527 от 10.07.2001 г.****Извлечение.**

Приказ Министерства Культуры Российской Федерации о регистрации объекта культурного наследия федерального значения «Монастырь Воскресенский Новодевичий», XIX–XX вв. (г. Санкт-Петербург) в едином государственном реестре объектов культурного наследия (памятников истории и культуры) народов Российской Федерации от 11 декабря 2015 г. № 28069-р.
Письмо МИНИСТЕРСТВА КУЛЬТУРЫ РОССИЙСКОЙ ФЕДЕРАЦИИ (Минкультуры России) от 13.03. 2020 г.



ПРАВИТЕЛЬСТВО САНКТ-ПЕТЕРБУРГА
КОМИТЕТ ПО ГОСУДАРСТВЕННОМУ КОНТРОЛЮ, ИСПОЛЬЗОВАНИЮ
И ОХРАНЕ ПАМЯТНИКОВ ИСТОРИИ И КУЛЬТУРЫ

РАСПОРЯЖЕНИЕ

16 НОЯ 2021

№ 04-19-555/21

**Об утверждении охранного обязательства
 собственника или иного законного владельца
 объекта культурного наследия федерального
 значения «Корпус южный с церковью Афонской
 Божией Матери», включенного в единый
 государственный реестр объектов культурного
 наследия (памятников истории и культуры)
 народов Российской Федерации**

В соответствии с главой VIII Федерального закона от 25.06.2002 № 73-ФЗ «Об объектах культурного наследия (памятниках истории и культуры) народов Российской Федерации»:

1. Утвердить охранное обязательство собственника или иного законного владельца объекта культурного наследия федерального значения «Корпус южный с церковью Афонской Божией Матери», расположенного по адресу: г. Санкт-Петербург, Московский проспект, дом 100, литера А (далее – объект), входящего в состав объекта культурного наследия федерального значения «Монастырь Воскресенский Новодевичий», согласно приложению к настоящему распоряжению.

2. Начальнику Юридического управления - юрисконсульту КГИОП обеспечить регистрацию распоряжения и его передачу в необходимом числе копий в отдел обработки и хранения документированной информации Управления организационного обеспечения и контроля КГИОП в течение трех рабочих дней со дня его утверждения.

3. Начальнику отдела обработки и хранения документированной информации Управления организационного обеспечения и контроля КГИОП обеспечить направление копии распоряжения собственнику объекта, другим лицам, к обязанностям которых относится его исполнение, а также в орган, уполномоченный на ведение Единого государственного реестра недвижимости в порядке, установленном законодательством Российской Федерации, не позднее пятнадцати рабочих дней со дня утверждения настоящего распоряжения.

4. Начальнику отдела государственного реестра объектов культурного наследия Управления государственного реестра объектов культурного наследия КГИОП обеспечить направление распоряжения в Министерство культуры Российской Федерации для приобщения к учетному делу объекта.

5. Начальнику отдела координации и контроля Управления организационного обеспечения и контроля КГИОП обеспечить размещение распоряжения на сайте КГИОП в информационно-телекоммуникационной сети «Интернет» и в локальной компьютерной сети КГИОП.

6. Контроль за выполнением распоряжения остается за заместителем председателя Комитета.

Заместитель председателя Комитета

Г.Р. Аганова

УТВЕРЖДЕНО

Распоряжением КГИОП «Об утверждении охранного обязательства собственника или иного законного владельца объекта культурного наследия федерального значения «Корпус южный с церковью Афонской Божией Матери», включенного в единый государственный реестр объектов культурного наследия (памятников истории и культуры) народов Российской Федерации»

от «16» мая 2021 г. № 04-19-555/21

**ОХРАННОЕ ОБЯЗАТЕЛЬСТВО
СОБСТВЕННИКА ИЛИ ИНОГО ЗАКОННОГО ВЛАДЕЛЬЦА
ОБЪЕКТА КУЛЬТУРНОГО НАСЛЕДИЯ,
включенного в единый государственный реестр
объектов культурного наследия (памятников истории и культуры)
народов Российской Федерации**

Корпус южный с церковью Афонской Божией Матери

(наименование объекта культурного наследия, включенного в единый государственный реестр объектов культурного наследия (памятников истории и культуры) народов Российской Федерации, в соответствии с данными единого государственного реестра объектов культурного наследия (памятников истории и культуры) народов Российской Федерации)

7	8	1	5	1	0	3	8	2	2	3	0	0	5	6
---	---	---	---	---	---	---	---	---	---	---	---	---	---	---

(регистрационный номер объекта культурного наследия в едином государственном реестре объектов культурного наследия (памятников истории и культуры) народов Российской Федерации)

Отметка о наличии или отсутствии паспорта объекта культурного наследия, включенного в единый государственный реестр объектов культурного наследия (памятников истории и культуры) народов Российской Федерации, в отношении которого утверждено охранное обязательство (далее - объект культурного наследия)¹:

имеется V отсутствует

(нужное отметить знаком «V»)

При отсутствии паспорта объекта культурного наследия в охранное обязательство вносятся:

¹ В соответствии с пунктом 4 статьи 47.6 Федерального закона от 25 июня 2002 г. № 73-ФЗ «Об объектах культурного наследия (памятниках истории и культуры) народов Российской Федерации» (далее — Закон № 73-ФЗ) при наличии паспорта объекта культурного наследия, предусмотренного статьей 21 Закона № 73-ФЗ, он является неотъемлемой частью охранного обязательства.

Раздел 1. Сведения об объекте культурного наследия

1.1. Сведения о наименовании объекта культурного наследия:

1.2. Сведения о времени возникновения или дате создания объекта культурного наследия, датах основных изменений (перестроек) данного объекта и (или) датах связанных с ним исторических событий:

1.3. Сведения о категории историко-культурного значения объекта культурного наследия:

федерального
значения

регионального
значения

муниципального
значения

(нужное отметить знаком «V»)

1.4. Сведения о виде объекта культурного наследия:

памятник

ансамбль

(нужное отметить знаком «V»)

1.5. Номер и дата принятия органом государственной власти решения о включении объекта культурного наследия в единый государственный реестр объектов культурного наследия (памятников истории и культуры) народов Российской Федерации:

1.6. Сведения о местонахождении объекта культурного наследия (адрес объекта или, при его отсутствии, описание местоположения объекта):

(субъект Российской Федерации)

(населенный пункт)

ул.

д.

корп. и
(или)
стр.

кадастровый номер (при наличии):

(описание местоположения)

1.7. Сведения о границах территории объекта культурного наследия:

1.8. Описание предмета охраны объекта культурного наследия:

1.9. Фотографическое (иное графическое) изображение объекта культурного наследия (на момент утверждения охранного обязательства), за исключением отдельных объектов археологического наследия, фотографическое изображение которых вносится на основании решения соответствующего органа охраны объектов культурного наследия, на ___ листах.

1.10. Сведения о наличии зон охраны объекта культурного наследия с указанием номера и даты принятия органом государственной власти акта об утверждении указанных зон либо информация о расположении данного объекта культурного наследия в границах зон охраны иного объекта культурного наследия:

1.11. Сведения об объектах культурного наследия, входящих в состав объекта культурного наследия, являющегося ансамблем:

№	Наименование объекта культурного наследия	Адрес объекта или местоположение	Границы территории объекта культурного наследия	Предмет охраны объекта культурного наследия	Зоны охраны объекта культурного наследия

1.12. Сведения о требованиях к осуществлению деятельности в границах территории объекта культурного наследия, об особом режиме использования земельного участка, в границах которого располагается объект археологического наследия, установленных статьей 5.1 Федерального закона от 25 июня 2002 г. №73-ФЗ «Об объектах культурного наследия (памятниках истории и культуры) народов Российской Федерации» (далее - Закон № 73-ФЗ):

1.13. Иные сведения, предусмотренные Законом № 73-ФЗ:

Раздел 2. Требования к сохранению объекта культурного наследия

2.1. В соответствии с пунктом 1 статьи 47.2 Закона № 73-ФЗ требования к сохранению объекта культурного наследия предусматривают консервацию, ремонт, реставрацию объекта культурного наследия, приспособление объекта культурного наследия для современного использования либо сочетание указанных мер.

2.2. Состав (перечень) и сроки (периодичность) работ по сохранению объекта культурного наследия являются неотъемлемой частью настоящего охранного обязательства (приложение № 1 к охранному обязательству) и определяются соответствующим органом охраны объектов культурного наследия, определенным пунктом 7 статьи 47.6 Закона № 73-ФЗ (далее - соответствующий орган охраны) культурного наследия (в соответствии со статьями 9, 9.1, 9.2, 9.3 Закона № 73-ФЗ) с учетом мнения собственника или иного законного владельца объекта культурного наследия, на основании составленного органом охраны объектов культурного наследия акта технического состояния объекта культурного наследия, с учетом вида данного объекта культурного наследия, его индивидуальных особенностей, физического состояния, функционального назначения и намечаемого использования объекта культурного наследия.

2.3. Лица, указанные в пункте 11 статьи 47.6 Закона № 73-ФЗ, обязаны обеспечивать финансирование мероприятий, обеспечивающих выполнение требований к сохранению объекта культурного наследия.

Раздел 3. Требования к содержанию и использованию объекта культурного наследия

3.1. В соответствии с пунктом 1 статьи 47.3 Закона № 73-ФЗ при содержании и использовании объекта культурного наследия, включенного в реестр, выявленного объекта культурного наследия в целях поддержания в надлежащем техническом состоянии без ухудшения физического состояния и (или) изменения предмета охраны данного объекта культурного наследия лица, указанные в пункте 11 статьи 47.6 Закона № 73-ФЗ, лицо, которому земельный участок, в границах которого располагается объект археологического наследия, принадлежит на праве собственности или ином вещном праве, обязаны:

1) осуществлять расходы на содержание объекта культурного наследия и поддержание его в надлежащем техническом, санитарном и противопожарном состоянии;

2) не проводить работы, изменяющие предмет охраны объекта культурного наследия либо ухудшающие условия, необходимые для сохранности объекта культурного наследия;

3) не проводить работы, изменяющие облик, объемно-планировочные и конструктивные решения и структуры, интерьер выявленного объекта культурного наследия, объекта культурного наследия, включенного в реестр, в случае, если предмет охраны объекта культурного наследия не определен;

4) обеспечивать сохранность и неизменность облика выявленного объекта культурного наследия;

5) соблюдать установленные статьей 5.1 Закона № 73-ФЗ требования к осуществлению деятельности в границах территории объекта культурного наследия, включенного в реестр, особый режим использования земельного участка, водного объекта или его части, в границах которых располагается объект археологического наследия;

6) не использовать объект культурного наследия (за исключением оборудованных с учетом требований противопожарной безопасности объектов культурного наследия, предназначенных либо предназначавшихся для осуществления и (или) обеспечения указанных ниже видов хозяйственной

деятельности, и помещений для хранения предметов религиозного назначения, включая свечи и лампадное масло):

под склады и объекты производства взрывчатых и огнеопасных материалов, предметов и веществ, загрязняющих интерьер объекта культурного наследия, его фасад, территорию и водные объекты и (или) имеющих вредные парогазообразные и иные выделения;

под объекты производства, имеющие оборудование, оказывающее динамическое и вибрационное воздействие на конструкции объекта культурного наследия, независимо от мощности данного оборудования;

под объекты производства и лаборатории, связанные с неблагоприятным для объекта культурного наследия температурно-влажностным режимом и применением химически активных веществ;

7) незамедлительно извещать соответствующий орган охраны объектов культурного наследия обо всех известных ему повреждениях, авариях или об иных обстоятельствах, причинивших вред объекту культурного наследия, включая объект археологического наследия, земельному участку в границах территории объекта культурного наследия либо земельному участку, в границах которого располагается объект археологического наследия, или угрожающих причинением такого вреда, и безотлагательно принимать меры по предотвращению дальнейшего разрушения, в том числе проводить противоаварийные работы в порядке, установленном для проведения работ по сохранению объекта культурного наследия;

8) не допускать ухудшения состояния территории объекта культурного наследия, включенного в реестр, поддерживать территорию объекта культурного наследия в благоустроенном состоянии.

3.2. В соответствии с пунктом 2 статьи 47.3 Закона № 73-ФЗ собственник жилого помещения, являющегося объектом культурного наследия, или частью такого объекта, обязан выполнять требования к сохранению объекта культурного наследия в части, предусматривающей обеспечение поддержания объекта культурного наследия или части объекта культурного наследия в надлежащем техническом состоянии без ухудшения физического состояния и изменения предмета охраны объекта культурного наследия.

3.3. В случае обнаружения при проведении работ на земельном участке в границах территории объекта культурного наследия либо на земельном участке, в границах которого располагается объект археологического наследия, объектов, обладающих признаками объекта культурного наследия, собственник или иной законный владелец объекта культурного наследия осуществляет действия, предусмотренные подпунктом 2 пункта 3 статьи 47.2 Закона № 73-ФЗ.

3.4. В случае если содержание или использование объекта культурного наследия может привести к ухудшению состояния данного объекта культурного наследия и (или) предмета охраны данного объекта культурного наследия, соответствующим органом охраны, устанавливаются следующие требования:

3.4.1. К видам хозяйственной деятельности с использованием объекта культурного наследия, либо к видам хозяйственной деятельности, оказывающим воздействие на указанный объект, в том числе ограничение хозяйственной деятельности:

На момент утверждения настоящего охранного обязательства требование к

ограничению КГИОП не установлено.

3.4.2. К использованию объекта культурного наследия при осуществлении хозяйственной деятельности, предусматривающие, в том числе ограничение технических и иных параметров воздействия на объект культурного наследия:

На момент утверждения настоящего охранного обязательства требование к ограничению КГИОП не установлено.

3.4.3. К благоустройству в границах территории объекта культурного наследия:

На момент утверждения настоящего охранного обязательства требование к ограничению КГИОП не установлено.

3.5. Лица, указанные в пункте 11 статьи 47.6 Закона № 73-ФЗ, обязаны осуществлять финансирование мероприятий, обеспечивающих выполнение требований по содержанию и использованию объекта культурного наследия.

Раздел 4. Требования к обеспечению доступа граждан Российской Федерации, иностранных граждан и лиц без гражданства к объекту культурного наследия

4.1. Требования к обеспечению доступа граждан Российской Федерации, иностранных граждан и лиц без гражданства к объекту культурного наследия устанавливаются статьей 47.4 Закона № 73-ФЗ с учетом требований к сохранению указанного объекта культурного наследия, требований к его содержанию и использованию, физического состояния этого объекта культурного наследия и характера его современного использования (приложение № 2 к охранному обязательству).

4.2. Лица, указанные в пункте 11 статьи 47.6 Закона № 73-ФЗ, обязаны обеспечивать финансирование мероприятий, обеспечивающих выполнение требований к обеспечению доступа граждан Российской Федерации, иностранных граждан и лиц без гражданства к объекту культурного наследия.

Раздел 5. Требования к размещению наружной рекламы на объектах культурного наследия, их территориях в случае, если их размещение допускается в соответствии с законодательством Российской Федерации

5.1. Требования к распространению на объектах культурного наследия, их территориях наружной рекламы устанавливаются в соответствии со статьей 35.1 Закона № 73-ФЗ:

В соответствии с п. 3 ст. 35.1 Закона № 73-ФЗ, допускается распространение на объектах культурного наследия, их территориях наружной рекламы, содержащей исключительно информацию о проведении на объектах культурного наследия, их территориях театрально - зрелищных, культурно - просветительных и зрелищно - развлекательных мероприятий или исключительно информацию об указанных мероприятиях с одновременным упоминанием об определенном лице

как о спонсоре конкретного мероприятия при условии, если такому упоминанию отведено не более чем десять процентов рекламной площади (пространства).

Раздел 6. Требования к установке информационных надписей и обозначений на объект культурного наследия

6.1. На объектах культурного наследия должны быть установлены надписи и обозначения, содержащие информацию об объекте культурного наследия, в порядке, определенном пунктом 2 статьи 27 Закона № 73-ФЗ.

6.2. Сведения об информационной надписи и обозначениях на объекте культурного наследия:

Не установлена(ы).

6.3. Требования к установке информационных надписей и обозначений на объекте культурного наследия:

№ п/п	Состав (перечень) видов работ	Сроки (периодичность) проведения работ	Примечание
1	В установленном порядке обеспечить установку на объекте культурного наследия информационных надписей и обозначений	В течение 36 месяцев со дня утверждения охранного обязательства актом КГИОП	

Раздел 7. Дополнительные требования в отношении объекта культурного наследия

7.1. Обеспечивать условия доступности объекта культурного наследия для инвалидов в соответствии с Порядком обеспечения условий доступности для инвалидов объектов культурного наследия, включенных в единый государственный реестр объектов культурного наследия (памятников истории и культуры) народов Российской Федерации, утвержденным Минкультуры России.

7.2. Необходимость проведения оценки воздействия на выдающуюся универсальную ценность объекта всемирного наследия ЮНЕСКО при проведении крупномасштабных восстановительных или новых строительных работ в границах его территории или его буферной зоны.

7.3. Необходимость проведения работ по консервации и реставрации объектов культурного наследия физическими лицами, аттестованными Минкультуры России, состоящими в трудовых отношениях с юридическими лицами или индивидуальными предпринимателями, имеющими лицензию на осуществление деятельности по сохранению объектов культурного наследия:

в соответствии с пунктом 6 статьи 45 Закона № 73-ФЗ

7.4. Осуществлять размещение дополнительного оборудования и дополнительных элементов, переоборудование и переустройство на объекте

культурного наследия, его территории, в соответствии с действующим законодательством, предусматривающим получение согласования проектной документации с КГИОП.

7.5. Обеспечивать условия, препятствующие уничтожению, повреждению объекта культурного наследия или его территории со стороны третьих лиц, не являющихся собственником (законным владельцем) объекта культурного наследия или его части.

7.6. Проводить обследование технического состояния объекта культурного наследия и территории не реже одного раза в пять лет, выводы и рекомендации представлять в КГИОП.

7.7. Обеспечивать при необходимости разработку специальных технических условий, содержащих комплекс инженерно-технических и организационных мероприятий по обеспечению пожарной безопасности объекта культурного наследия.

7.8. Обеспечивать сохранность предметов декоративно-прикладного искусства, живописи, скульптуры, указанных в описи предметов декоративно-прикладного искусства, живописи и скульптуры объекта культурного наследия, являющейся приложением к настоящему охранному обязательству, не перемещать указанные предметы декоративно-прикладного искусства, живописи, скульптуры (при наличии).

Приложение:

1. Состав (перечень) и сроки (периодичность) работ по сохранению объекта культурного наследия;
2. Требования к обеспечению доступа граждан Российской Федерации, иностранных граждан и лиц без гражданства к объекту культурного наследия;
3. Паспорт объекта культурного наследия от 13.09.2021;
4. Фотографическое изображение объекта культурного наследия (фотофиксация выполнена 10.08.2021).

Приложение № 1
к охранному обязательству

**Состав (перечень) и сроки (периодичность) работ по сохранению
объекта культурного наследия***

№ п/п	Состав (перечень) видов работ	Сроки (периодичность) проведения работ	Примечание ²
1	В установленном законом порядке выполнить ремонт и реставрацию фасадов объекта культурного наследия.	В течение 24 месяцев со дня утверждения охранного обязательства актом КГИОП.	1. Акт технического состояния от 06.09.2021 № 39-14/15-30-0; 2. Письма КГИОП от 06.09.2021: № 39-14/15-27-0; № 39-14/15-28-0; № 39-14/15-29-0; от 06.10.2021: № 39-14/15-36-0; № 39-14/15-37-0.

*Установленные охранным обязательством виды работ не изменяют и не отменяют необходимости исполнения вступивших в законную силу судебных актов в отношении объекта.

2 Указываются реквизиты акта технического состояния, а также документов, содержащих мнение собственника либо иного законного владельца объекта культурного наследия и иные сведения, предусмотренные разделом III Порядка подготовки и утверждения охранного обязательства собственника или иного законного владельца объекта культурного наследия, включенного в единый государственный реестр объектов культурного наследия (памятников истории и культуры) народов Российской Федерации, утвержденного приказом Минкультуры России от 13.07.2020 №774.

Приложение № 2
к охранному обязательству

Требования к обеспечению доступа граждан Российской Федерации, иностранных граждан и лиц без гражданства к объекту культурного наследия устанавливаются статьей 47.4 Федерального закона от 25.06.2002 № 73-ФЗ «Об объектах культурного наследия (памятниках истории и культуры) народов Российской Федерации» с учетом требований к сохранению указанного объекта культурного наследия, требований к его содержанию и использованию, физического состояния этого объекта культурного наследия и характера его современного использования

1. Условия доступа к объекту культурного наследия с учетом вида объекта культурного наследия, категории его историко-культурного значения, предмета охраны, физического состояния объекта культурного наследия, требований к его сохранению, характера современного использования данного объекта культурного наследия³:

№ п/п	Условия доступа к объекту культурного наследия	Примечание ⁴
1	На момент утверждения охранного обязательства объект культурного наследия является объектом культурного наследия религиозного назначения	

³ Заполняется в отношении объекта культурного наследия с учетом мнения собственника или иного законного владельца такого объекта, в том числе используемого в качестве жилых помещений по согласованию с собственником или иным законным владельцем такого объекта.

⁴ Указываются реквизиты документов, содержащих мнение собственника либо иного законного владельца объекта культурного наследия.

2. Условия доступа к объекту культурного наследия религиозного назначения с учетом требований к внешнему виду и поведению лиц, находящихся в границах территорий указанного объекта культурного наследия религиозного назначения, соответствующие внутренним установлениям религиозной организации⁵:

№ п/п	Условия доступа к объекту культурного наследия	Примечание ⁶
1	<p>Доступ к объекту культурного наследия осуществляется в соответствии с внутренними установлениями религиозной организации «Санкт-Петербургская Епархия Русской Православной Церкви (Московский Патриархат)» с учетом режима богослужений и работы храма.</p> <p>В отношении обеспечения доступа во внутренние помещения объекта культурного наследия (за исключением помещений, предназначенных для нахождения посетителей храма во время богослужения), интерьер которых относится к предмету охраны объекта культурного наследия, дата и время доступа определяется по согласованию между лицами, во владении и пользовании которых находится объект культурного наследия, и гражданами Российской Федерации, иностранными гражданами и лицами без гражданства, путем направления письменного заявления в адрес пользователя.</p>	<p>Письма КГИОП от 06.09.2021: № 39-14/15-27-0; № 39-14/15-28-0; № 39-14/15-29-0; от 06.10.2021: № 39-14/15-36-0; № 39-14/15-37-0.</p>

⁵ Заполняется в отношении объекта культурного наследия религиозного назначения по согласованию с собственником или иным законным владельцем такого объекта культурного наследия.

⁶ Указываются реквизиты документов, содержащих мнение собственника либо иного законного владельца объекта культурного наследия религиозного назначения и иные сведения, предусмотренные разделом V Порядка подготовки и утверждения охранного обязательства собственника или иного законного владельца объекта культурного наследия, включенного в единый государственный реестр объектов культурного наследия (памятников истории и культуры) народов Российской Федерации, утвержденного приказом Минкультуры России от 13.07.2020 №774.

Утверждено
приказом Министерства культуры
Российской Федерации
от 2 июля 2015 г. № 1906

Экземпляр № 1

781510382230056

Регистрационный номер объекта культурного наследия в едином государственном реестре объектов культурного наследия (памятников истории и культуры) народов Российской Федерации

ПАСПОРТ ОБЪЕКТА КУЛЬТУРНОГО НАСЛЕДИЯ

Фотографическое изображение объекта культурного наследия, за исключением отдельных объектов археологического наследия, фотографическое изображение которых вносится на основании решения соответствующего органа охраны объектов культурного наследия



03.12.2018

Дата съемки (число, месяц, год)

1. Сведения о наименовании объекта культурного наследия

Корпус южный с церковью Афонской Божией Матери

2. Сведения о времени возникновения или дате создания объекта культурного наследия, датах основных изменений (перестроек) данного объекта и (или) датах связанных с ним исторических событий

1848-1855 гг., 1860-1870-е гг.

3. Сведения о категории историко-культурного значения объекта культурного наследия

Федерального значения	Регионального значения	Местного (муниципального) значения
+		

4. Сведения о виде объекта культурного наследия

Памятник	Ансамбль	Достопримечательное место
+		

5. Номер и дата принятия органом государственной власти решения о включении объекта культурного наследия в единый государственный реестр объектов культурного наследия (памятников истории и культуры) народов Российской Федерации

- Постановление Правительства Российской Федерации "О перечне объектов исторического и культурного наследия федерального (общероссийского) значения, находящихся в г. Санкт-Петербурге" №527 от 10.07.2001 г.

6. Сведения о местонахождении объекта культурного наследия (адрес объекта или при его отсутствии описание местоположения объекта)

г. Санкт-Петербург, Московский проспект, дом 100, литера А

7. Сведения о границах территории объекта культурного наследия, включенного в единый государственный реестр объектов культурного наследия (памятников истории и культуры) народов Российской Федерации

- план границ территории объекта № б/н от 27.06.2005 г.

8. Описание предмета охраны объекта культурного наследия

Объемно-пространственное решение: историческое объемно-пространственное решение примыкающего к Воскресенскому собору двухэтажного здания южного келейного корпуса, с ризалитом и апсидой встроенной в него церкви Афонской Божией Матери; высота различных частей объема, включая крышу; исторические конфигурация и габариты крыши; шатер колокольни и главки с луковичным завершением над объемом церкви Афонской Божией матери (воссозданы в 2000-е гг.); Конструктивная система: исторические наружные и внутренние капитальные стены (кирпичные); исторические междуэтажные перекрытия, в том числе: сводчатые перекрытия подвальных помещений; хоры – конструкция (своды, подпружные арки и колонны); конфигурация и габариты сводов; исторические отметки междуэтажных перекрытий; парадная лестница в ризалите западного фасада – конструкция, габариты, материал, рисунок ограждения; лестница на хоры и колокольню: конструкция, местоположение, габариты, материал (металл), рисунок ограждения; винтовая металлическая лестница на хорах с круглой площадкой на фигурных кронштейнах, рисунок ограждения; Объемно-планировочное решение: историческое объемно-планировочное решение в габаритах капитальных стен; Архитектурно-художественное решение фасадов: архитектурно-художественное решение фасадов по проектам архитекторов Н.Е. Ефимова и Н.А. Сычева в характере русско-византийского стиля; материал и характер отделки фасадов – окрашенная штукатурка (исторический колер); облицовка цоколя путиловским известняком; местоположение и габариты исторических оконных и дверных проемов; исторический материал и рисунок расстекловки оконных заполнений; исторический материал дверных заполнений; ризалит лицевого (западного) фасада с крыльцом на три схода, дверным порталом с полуциркульным завершением, разорванным ступенчатым фронтоном, парными окнами с полуциркульным завершением в арочных нишах, медальоном, завершенный шатром церкви Афонской Божией Матери; ризалит бокового фасада на уровне первого этажа, на пилонах, с завершением в виде фронтона с медальоном, карнизом с модульонами, оконными проемами с полуциркульным завершением, декорированными архивольтами с импостами и фланкирующими оконные проемы каннелированными пилястрами; ризалит бокового фасада на уровне первого этажа с завершением в виде фронтона с медальоном, карнизом с модульонами, оконными проемами в наличниках с филенками в подоконном пространстве; оконные проемы с полуциркульным и прямым завершением и их декоративное оформление – фланкирующие полуколонны с перехватами на стилизованных кронштейнах, профилированные килевидные сандрики с импостами, архивольты, наличники, филенки в подоконном пространстве; дверные проемы с полуциркульным завершением фланкированные полуколоннами, с архивольтом, разорванным фронтоном; вертикальные членения пилястрами (в том числе филенчатыми), полуколоннами, рустованными лопатками; горизонтальные членения межэтажными тягами; фриз с триглифами и метопами; венчающий карниз с модульонами; дворовые фасады: цоколь путиловской плиты; апсиды полуциркульные в плане с шатровым завершением; раскреповки; вертикальные членения пилястрами, рустованными лопатками; горизонтальные членения межэтажными тягами; фриз с триглифами и метопами; венчающий карниз с модульонами; Декоративно-художественное оформление интерьеров: художественное решение интерьера церкви по эскизу художника А.А. Колчина (1871 г.), включая: реставрированную живопись на стенах и сводах храма; глухое орнаментированное ограждение хоров;

- Распоряжение КГИОП "Об определении предмета охраны объекта культурного наследия федерального значения "Монастырь Воскресенский Новодевичий" № 19-рп от 27.05.2021 г.
- Распоряжение КГИОП "О внесении изменения в распоряжение КГИОП от 27.05.2021 № 19-рп" № 93-рп от 09.07.2021 г.

9. Сведения о наличии зон охраны данного объекта культурного наследия с указанием номера и даты принятия органом государственной власти акта об утверждении указанных зон либо информация о расположении данного объекта культурного наследия в границах зон охраны иного объекта культурного наследия

- Закон Санкт-Петербурга «О границах объединенных зон охраны объектов культурного наследия, расположенных на территории Санкт-Петербурга, режимах использования земель и требованиях к градостроительным регламентам в границах указанных зон» №820-7 от 19.01.2009 г.

Всего в паспорте листов

4

Уполномоченное должностное лицо органа охраны объектов культурного наследия

Заместитель председателя КГИОП		Аганова Галина Рэмовна
должность	подпись	инициалы, фамилия



18.09.2021

Дата оформления паспорта
(число, месяц, год)

Приложение № 4
к охранному обязательству

Фотографическое изображение объекта культурного наследия федерального значения «Корпус южный с церковью Афонской Божией Матери», расположенного по адресу: г. Санкт–Петербург, Московский проспект, дом 100, литера А, входящего в состав объекта культурного наследия федерального значения «Монастырь Воскресенский Новодевичий» (фотофиксация выполнена 10.08.2021).

1, 2. Общий вид на западный фасад объекта культурного наследия



3. Общий вид на восточный фасад объекта культурного наследия



- 2 -

4, 5, 6. Северный фасад объект культурного наследия



7, 8. Восточный фасад и апсида объекта культурного наследия



- 3 -

9. Южный фасад объекта культурного наследия



10. Торцевой фасад объекта культурного наследия, восточный дворовой фасад



11, 12, 13. Крыльцо и приямок в границах ризалита на южном фасаде объекта культурного наследия



- 4 -

14, 15. Помещения вестибюля объекта культурного наследия (пом. 12-Н (68,64))



16, 17. Лестница в центральной части объекта культурного наследия



- 5 -

18, 19, 20, 21, 22, 23. Помещение церкви Афонской Божией Матери, 1-2 этаж

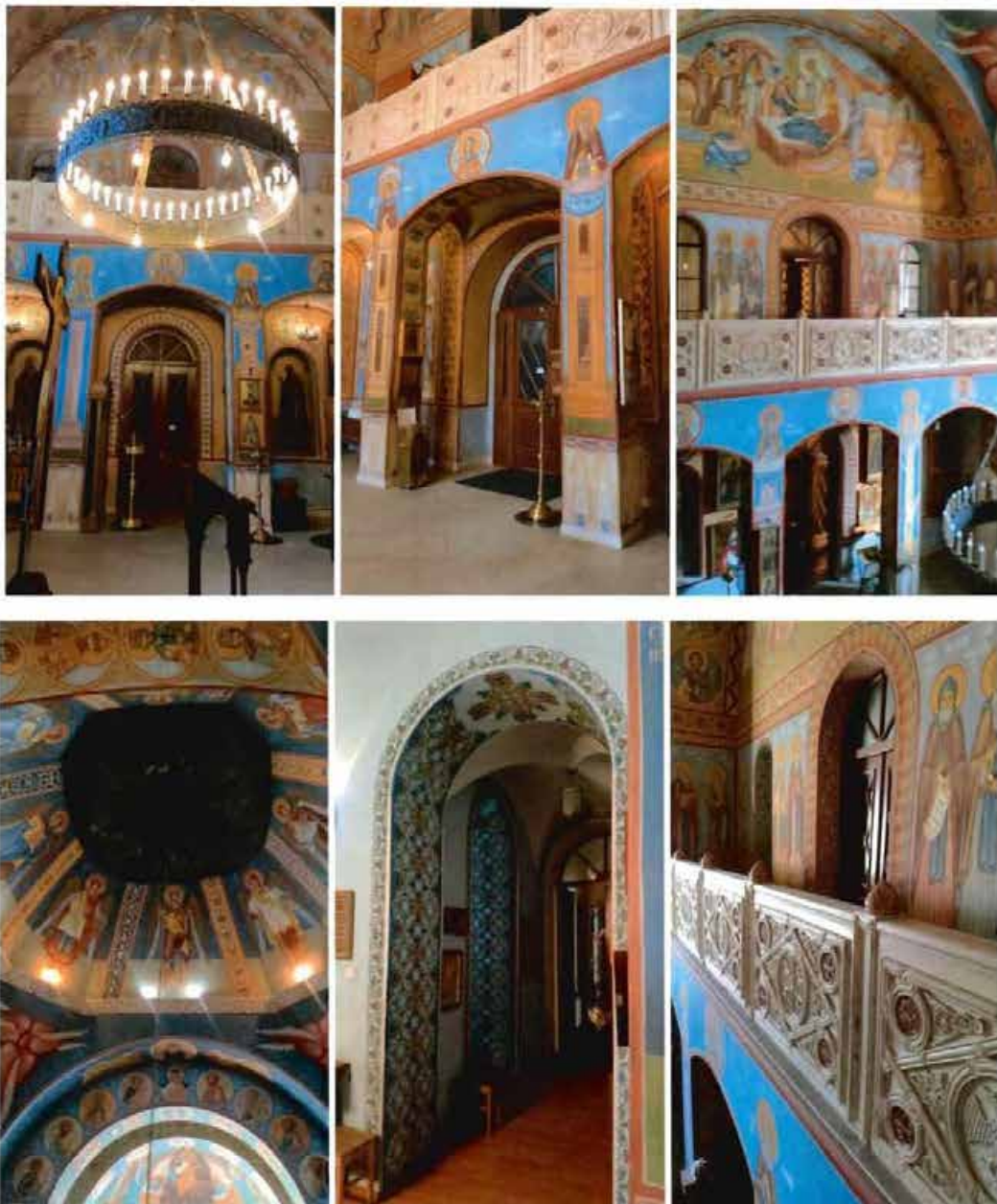

- 6 -

24, 25, 26. Винтовая лестница в границах помещений церкви Афонской Божией Матери



27, 28, 29. Отделка коридоров 1 и 2 этажа западной части объекта культурного наследия



- 7 -

30, 31. Отделка помещений 1 этажа восточной части объекта культурного наследия



32, 33. Состояние помещений 2 этажа в восточной части объекта культурного наследия

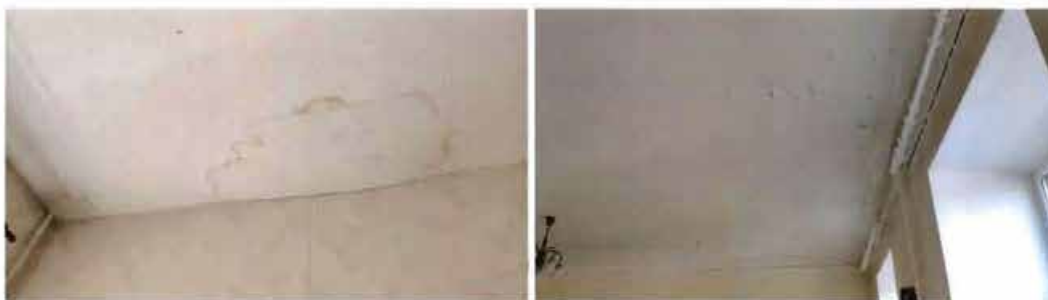

34, 35. Помещения 3-его и мансардного этажей в восточной части объекта культурного наследия



ОХРАННЫЙ ДОГОВОР № 19

на передачу состоящего под охраной государства
недвижимого памятника истории и культуры

г. Санкт-Петербург
(наименование населенного пункта)

"27" марта 1991

Ново-Девичий
(наименование и адрес памятника)
мокадельный, Московский пр., д. 100
Управление по использованию и сохранению
(наименование госоргана охраны памятников)
памятников истории и культуры КЧУ
в лице зам. начальника Шейнина М.С.
(должность; фамилия, имя и отчество)

на основании "Положения об охране и использовании памятников ис-
тории и культуры", утвержденного постановлением Совета Министров
СССР от 16.09.82 № 865, и именуемое в дальнейшем "Госорган",
с одной стороны, и религиозного общества Санкт-Петербург,
(название населенного

Бургское Епархиальное управление
пункта, района, АССР /края, области/

в лице председателя исполнительного органа г. Святу Александр
Григорьев (фамилия, имя,
(отчество) казначая г. Николаевича Ивана Павловича
(фамилия, имя, отчество)

члена исполнительного органа г. Свято-Николаевского
(фамилия, имя, отчество)

с другой стороны, действующих на основании свидетельства о реги-
страции религиозного общества от "27" марта 1991 г.
№ 65 и в дальнейшем именуемый "Пользователь", заклю-
чили настоящий договор в следующем:

1. ОБЩИЕ УСЛОВИЯ

1. "Госорган" передает, а "Пользователь" принимает в безвозмездное ^{бессрочное} пользование здание памятника истории и культуры

Ново-Девичье монастырь

(на территории памятника) *Московский пр., д. 100.*

для использования помещений этого памятника для совершения религиозных обрядов.

2. Здание памятника, другие строения, оборудование, предметы культа и земельный участок с расположенными на нем строениями передаются по акту технического состояния и описью, подписанными сторонами и составляющими одно целое с настоящим договором.

Проведение необходимых ремонтно-реставрационных работ по зданиям и правилам его использования устанавливаются тем же актом.

II. ОБЯЗАННОСТИ "ПОЛЬЗОВАТЕЛЯ"

3. "Пользователь" принимает на себя полную ответственность за сохранность памятника истории и культуры, его территории и расположенных на ней строений и обязуется использовать помещения исключительно по назначению, указанному в п. I договора, в соответствии с установленным для этого помещения режимом использования, оговоренным в акте.

4. "Пользователь" обязан:

а/ содержать здание памятника и все связанное с ним имущество в надлежащем санитарном, противопожарном и техническом порядке и нести все расходы, связанные с этим: своевременно оплачивать за свой счет установленные законодательством налоги и сборы, коммунальные услуги, а также содержать за свой счет необходимое количество хранителей и сторожей для охраны памятника, установленные в условиях настоящего договора;

б/ содержать в благоустроенном состоянии территорию памятника, не допускать без предварительного согласования с "Госорганом" использования ее под хозяйственные нужды, а также не производить никаких пристроек к памятнику, и не возводить в пределах его территории новых построек;

в/ не заселять помещения памятника и других расположенных на его территории зданий жильцами для проживания как временного, так и постоянного характера, за исключением специально предназна-

ченных под жилые помещения для проживания сторожей и церковного прихода, по особой договоренности для них в особых условиях; 76

г/ не производить перестроек и переделок как внутри, так и снаружи используемого памятника и других зданий без специального письменного разрешения "Госоргана";

д/ не производить никаких работ по побелке и покраске стен, покрытых живописью, а также работ по восстановлению, поновлению и ремонту живописи, лепнины и предметов внутреннего убранства, без письменного разрешения "Госоргана" или вышестоящих органов охраны памятников;

е/ беспрепятственно допускать в здание памятника представителей "Госоргана" для контроля за выполнением правил пользования или научного обследования памятника;

ж/ немедленно извещать "Госоргана" о всяком техническом или стихийном повреждении, аварии или ином обстоятельстве, нанесшем ущерб памятнику, и одновременно принимать соответствующие меры против дальнейшего разрушения или повреждения памятника;

з/ в случае расторжения договора передать "Госоргану" памятник, его территорию и расположенные на ней строения в полной сохранности со всеми разрешенными переделками и перестройками - безвозмездно;

и/ иметь в используемых помещениях и на территории памятника противопожарное оборудование, согласно требованиям органов пожарной охраны;

к/ в случаях, предусмотренных действующим законодательством, страховать памятники и другие строения и принятое по настоящему договору и по приложениям к нему описание имущество с передачей страхового полиса "Госоргану".

III. ТЕКУЩИЙ И КАПИТАЛЬНЫЙ РЕМОНТ

5. "Пользователь" обязан своевременно производить текущий ремонт используемого памятника и других строений независимо от сезона. Весь текущий ремонт "Пользователь" проводит за свой счет и своими материалами, предварительно получив письменное разрешение "Госоргана" на производство таковых.

6. Ремонтно-реставрационные работы по используемому памятнику производятся "Пользователем" также за свой счет, своими средствами и материалами не реже одного раза в 5 лет. Сроки первых

ремонтно-реставрационных работ на памятнике должны быть утверждены "Госорганом".

77

Все виды работ производятся под контролем "Госоргана".

7. В случае обнаружения "Госорганом" самовольных перестроек или переделок, самовольки первоначальный вид здания, а также его территория, таковые должны быть немедленно устроены, а здание приведено в прежний вид за счет "Пользователя" в срок, определяемый односторонним предписанием "Госоргана".

IV. ОТВЕТСТВЕННОСТЬ "ПОЛЬЗОВАТЕЛЯ"

8. В случае нарушения "Пользователем" установленных правил эксплуатации памятника архитектуры или обязательств, перечисленных в пп. — 3 и 4 настоящего договора, влекущих за собой искажение архитектурно-художественного облика памятника и элементов внутреннего убранства или причинение им вреда, "Госорганом" составляется одностороннее предписание и "Пользователь" обязан восстановить за свой счет первоначальный вид памятника в сроки, указанные в предписании.

9. При повторном нарушении договор может быть расторгнут "Госорганом" и "Пользователь" обязан в месячный срок освободить занимаемое помещение без предоставления другого со стороны "Госоргана" помещения и возместить последнему все убытки фактической стоимости произведенных ремонтно-реставрационных работ.

10. В случае нанесения повреждения, признаваемого по мнению экспертов, равноценного частичной или полной утрате памятника, или историко-художественного произведения, договор расторгается и "Пользователь" возмещает убытки.

11. В случае обнаружения использования памятника под жилье, за исключением оговоренного в особых условиях договора, поселенные жилья подлежат немедленному выселению без предоставления им "Госорганом" жилищной площади.

V. ОСОБЫЕ УСЛОВИЯ

12. В случае, если возникает необходимость освобождения памятника истории и культуры от использования по мотивам проведения ремонтно-реставрационных работ, объявления памятника музейным заповедником или, когда использование создает угрозу сохранности монументальной /фресковой/ живописи и уничтожения памятника истории и культуры в целом, договор подлежит расторжению.

13. В случае окончания "Пользователя" расторгнуть договор он обязан довести о том до сведения "Госоргана" за три месяца.

14. "Пользователь" несет материальную ответственность за предметы оборудования, обстановки и другое имущество, переданное в пользование религиозному обществу.

Для регистрации переданного имущества "Пользователь" обязуется иметь две описи - одну для инвентаря, полученного в пользование, и другую - для инвентаря, составленного по окончании пользования, а также список движимых памятников истории и культуры и опись культурных ценностей, находящихся в пользовании религиозного общества.

Примечание: Охранять договор может содержать и другие мероприятия по обеспечению сохранности памятника и соответствии с действующим законодательством.

15. Договор с приложениями к нему составляется в 3-х экз.: один находится в делах "Госоргана", другой выдается "Пользователю" и третий экземпляр - Уполномоченному Совету по делам религий при Совете Министров _____ АССР /областной, краевой, городском исполкоме/.

16. _____
17. _____
18. _____

19. Близкие адреса сторон:

"Госоргана" Москва, Саки-Домбурн над Красной Площ., 63/69
"Пользователя" г. С. Сибирь, над Обводного кан.

В случае изменения адреса стороны обязаны в 3-х дневный срок со дня изменения уведомить друг друга о происшедшем.

Приложения:

1. Акт технического осмотра памятника, участка и предметов внутреннего убранства /оборудования/ на день передачи на стр.

2. Опись инвентаря и культурных ценностей, списки движимых памятников истории и культуры, находящихся в пользовании религиозного общества на ^{лист} стр.



Исполнительный орган Свящ. А. Григорьев

Постановление Правительства РФ № 527 от 10.07.2001 г. Извлечение**ПРАВИТЕЛЬСТВО РОССИЙСКОЙ ФЕДЕРАЦИИ****ПОСТАНОВЛЕНИЕ****от 10 июля 2001 года N 527****О перечне объектов исторического и культурного наследия
федерального (общероссийского)
значения, находящихся в г.Санкт-Петербурге
(с изменениями на 13 октября 2008 года)**

Документ с изменениями, внесенными:

распоряжением Правительства Российской Федерации от 22 февраля 2006 года N 240-р;
распоряжением Правительства Российской Федерации от 2 июня 2006 года N 801-р;
распоряжением Правительства Российской Федерации от 13 октября 2008 года N 1480-р.

Правительство Российской Федерации

постановляет:

1. Одобрить работу Министерства культуры Российской Федерации и правительства Санкт-Петербурга проведенную совместно с научно-исследовательскими организациями и организациями по охране памятников истории и культуры, по уточнению пообъектного состава памятников истории и культуры федерального (общероссийского) значения, находящихся в г.Санкт-Петербурге.

2. Утвердить прилагаемый перечень объектов исторического и культурного наследия федерального (общероссийского) значения, находящихся в г.Санкт-Петербурге.

3. Признать утратившими силу:

приложение N 1 к постановлению Совета Министров РСФСР от 30 августа 1960 года N 1327 "О дальнейшем улучшении дела охраны памятников культуры в РСФСР" в части, касающейся памятников культуры г.Ленинграда;

приложение N 1 к постановлению Совета Министров РСФСР от 4 декабря 1974 года N 624 "О дополнении и частичном изменении постановления Совета Министров РСФСР от 30 августа 1960 года N 1327 "О дальнейшем улучшении дела охраны памятников культуры в РСФСР" в части, касающейся памятников культуры г.Ленинграда;

приложение к постановлению Совета Министров РСФСР от 7 сентября 1976 года N 495 "О дополнении постановления Совета Министров РСФСР от 30 августа 1960 года N 1327 "О дальнейшем улучшении дела охраны памятников культуры в РСФСР" (СП РСФСР, 1976, N 17, ст.134) в части, касающейся памятников культуры г.Ленинграда;

постановление Правительства Российской Федерации от 20 февраля 1992 года N 116 "О включении в список исторических памятников ледокола "Красин".

Председатель Правительства
Российской Федерации
М.Касьянов

Монастырь Воскресенский Новодевичий: больница, 1900-1906 гг., арх. Андреев Л.П.	Московский просп., 100
дом для приходящих богомольцев, 1895 г.	
корпус северный с церковью Трех Святителей Вселенских, 1848-1855 гг., арх. Ефимов Н.Е., 1860-1870-е гг., арх. Сычев Н.А.	
корпус южный с церковью Афонской Божией Матери, 1848-1855 гг., арх. Ефимов Н.Е., 1860-1870-е гг., арх. Сычев Н.А.	
Новодевичье кладбище:	
ворота, 1849 г.- нач. XX в.	
кладбище, 1849 г.- нач. XX в.	
могила Авинова А.П. (1786-1854), исследова- теля Северной Америки	
могила Андреева Е.Н. (1829-1889), деятеля технического образования, 1890-е гг. (надг-	

робие)	
-----	-----

могила Андреева Н.Н. (1824-1888), вице-ад-	
мирала	
-----	-----

могила Аренса Е.И. (1856-1931), генерала	
флота	
-----	-----

могила Асафова А.Н. (1886-1933), инженера-	
конструктора подводных лодок	
-----	-----

могила Басина П.В. (1793-1877), художника	
-----	-----

могила Белелюбского Н.А. (1845-1922), меха-	
ника и мостостроителя, 1958 г. (надгробие)	
-----	-----

могила Белогруда А.Е. (1875-1933), архитек-	
тора	
-----	-----

могила Бестужева-Рюмина К.Н. (1829-1897),	
историка, 1972 г. (надгробие)	
-----	-----

могила Бильбасова В.А. (1837-1904), истори-	
ка	
-----	-----

могила Бирилева Н.А. (1829-1882), контр-ад-	
мирала	
-----	-----

|могила Боткина С.П. (1832-1889), терапевта, |
 |1896 г. (надгробие), ск. Гинцбург И.Я., |
 |1973 г. (копия бюста) |

-----+-----
 ---|

|могила Варламова К.А. (1849-1915), актера, |
 |1916 г. (надгробие), ск. Фредман-Клюзель |
 |В.О., арх. Дубенецкий В.И. |

-----+-----
 ---|

|могила Верховского В.П. (1838-1917), адми- |
 |рала |

-----+-----
 ---|

|могила Веселовского А.Н. (1838-1906), лите- |
 |ратуроведа |

-----+-----
 ---|

|могила Ворожейкина Н.Д. (1818-1882), контр- |
 |адмирала |

-----+-----
 ---|

|могила Воронина М.С. (1838-1903), ботаника |

-----+-----
 ---|

|могила Врубеля М.А. (1856-1910), художника |

-----+-----
 ---|

|могила Гейдена Л.Л. (1806-1901), адмирала |

-----+-----
 ---|

|могила Головина А.Я. (1863-1930), художника |

-----+-----
 ---|

|могила Грота К.Я. (1853-1934), филолога |

-----+-----
 ---|

|могила Грота Я.К. (1812-1893), филолога |

могила Ефимова Н.Е. (1799-1851), архитекто-
ра, 1897 г. (надгробие), арх. Галензовский
С.П., арх. Жолтовский И.В.
могила Ефремова П.А. (1830-1907), библиог-
рафа
могила Жуковского В.А. (1858-1918),
востоковеда
могила Жулевой (Небольсиной) Е.Н.
(1830-1905), актрисы
могила Завойко Г.С. (1875-1906), лейтенанта
могила Златогорова С.И. (1873-1931), эпиде-
миолога и микробиолога
могила Ковалевского А.О. (1840-1901), био-
лога и гистолога
могила Козакевича (Козакевича) П.В.
(1814-1887), исследователя Дальнего Востока
могила Коломнина С.П. (1842-1886), хирурга
могила Коновалова Д.П. (1856-1929), химика

могила Косякова Вл.А. (1866-1922), архитек-	
тора	
могила Кравкова Н.П. (1865-1924), фармако-	
лога	
могила Кульнева И.И. (1885-1915), морского	
летчика	
могила Леера Г.А. (1829-1904), историка	
могила Лесовского С.С. (1817-1884), адмира-	
ла	
могила Майкова А.Н. (1821-1897), поэта,	
1910 г. (надгробие), ск. Шлейфер Н.Г.	
могила Минаева И.П. (1840-1890), индолога,	
1968 г. (надгробие)	
могила Направника Э.Ф. (1839-1916),	
композитора	
могила Невельского Г.И. (1813-1876), иссле-	
дователя Дальнего Востока	
могила Некрасова Н.А. (1821-1877), поэта,	

|1881 г. (надгробие), ск. Чижов Н.А., арх. |
|Шрейбер П.П. |
-----+-----
могила Нечаева А.А. (1845-1922), терапевта,
1938 г. (надгробие), ск. Крестовский И.В.
-----+-----

могила Николаи Л.Ф. (1844-1908), ученого в
области мостостроения
-----+-----

могила Никонова А.И. (1811-1891), адмирала
-----+-----

могила Никонова Н.Б. (1797-1880), адмирала
-----+-----

могила Отта Д.О. (1855-1929), гинеколога
-----+-----

могила Павлова Т.П. (1860-1932), дерматоло-
га
-----+-----

могила Пекарского П.П. (1827-1872), истори-
ка
-----+-----

могила Петрушевского В.Ф. (1829-1891), уче-
ного-артиллериста
-----+-----

могила Полотебнова А.Г. (1838-1907), дерма-
толога
-----+-----

могила Посьета К.Н. (1819-1899), ученого-

артиллериста	
-----+	

могила Пыпина А.Н. (1833-1904), литературо-	
веда, 1910 г. (надгробие)	
-----+	

могила Розена В.Р. (1849-1908), востоковеда	
-----+	

могила Садовского И.М. (1855-1911),	
ветеринара	
-----+	

могила Салазкина С.С. (1862-1932),	
биохимика	
-----+	

могила Свинкина И.И. (1820-1889),	
вице-адмирала	
-----+	

могила Случевского К.К. (1837-1904), поэта	
-----+	

могила Соболевского В.П. (1809-1882), рек-	
тора Института инженеров путей сообщения	
-----+	

могила Соколова Н.И. (1844-1894),	
врача-инфекциониста	
-----+	

могила Тютчева Ф.И. (1803-1873), поэта	
-----+	

могила Утина Н.И. (1840-1883),	
революционера, 1963 г. (надгробие)	

могила Фофанова К.М. (1862-1911), поэта, 1963 г. (надгробие)
могила Черника И.Д. (1811-1874), архитекто- ра, 1878 г. (надгробие)
могила Чигорина М.И. (1850-1908), шахматис- та, 1958 г. (надгробие)
могила Чистовича Н.Я. (1860-1926), врача
могила Чистовича Я.А. (1820-1885), врача
могила Шкота П.Я. (1815-1880), вице-адмира- ла
могила Шукина Н.Л. (1848-1924), паровозост- роителя
могила Эбергарда А.А. (1856-1919), адмирала
могила Эйхвальда Э.Э. (1837-1889), терапевта
могила Экка Н.В. (1849-1908), хирурга и физиолога

могила Эссена Н.О. (1860-1915), адмирала,	
1960 г. (надгробие)	
-----+	-----

надгробие Бенкендорфа А.А., 1916 г., ск.	
Кюфферле П.И.	
-----+	-----

надгробие Толстых Е.В. и И.М., 2-я пол.ХІХ	
в. (усыпальница)	
-----+	-----

надгробие Вершининой А.А., 1910-е гг., ск.	
Кюфферле П.И.	
-----+	-----

надгробие Жуковских Е.П. и Ф.П., 2-я пол.	
ХІХ в.	
-----+	-----

надгробие Измайловой Е.Г. (Измайловых-Чог-	
локовых), 1897 г., ск. Позен Л.В.	
-----+	-----

надгробие Кондоянки И.Д., Н.Ф., Г.И., кон.	
ХІХ в. (усыпальница)	
-----+	-----

надгробие Кругловых И.Д., А.И., М.Г., нач.	
ХІХ в. (усыпальница)	
-----+	-----

надгробие Мордвинова Д.С., 1890 г., мастер	
Верто К.	
-----+	-----

надгробие Муравьевой М.Н. (Зейфарт), кон.	

XIX в.	
-----+	
надгробие Погуляева Н.Н., 1880-е гг., ск.	
Лаврецкий Н.А.	
-----+	
надгробие Пуговиных А.Е., К.Т., кон. XIX-	
нач. XX вв.	
-----+	
надгробие Саловой Е.С., кон. XIX в.	
-----+	
надгробие Селифонтовых (Волынских), кон.	
XIX-нач. XX вв. (усыпальница)	
-----+	
надгробие Смельских А.А., А.Е., М.В.,	
1910-е гг. (усыпальница)	
-----+	
надгробие Соколовых А.А., Д.Д., 1899 г.,	
арх. Шретер В.А.	
-----+	
надгробие фан Гильзе фан дер Пальса Г.Г.,	
1904 г., арх. Иогансен В.Ю.	
-----+	
надгробие фон дер Палена А.В., нач. XX в.	
(усыпальница)	
-----+	
собор Воскресенский, 1848-1861 гг., арх.	
Ефимов Н.Е.	
-----+	

|хозяйственные постройки (три), 1868 г., |

|1869 г., арх. Сычев Н.А. |

|-----+-----

---|

|церковь Казанская, 1907-1914 гг., арх. Ко-

|сяков Вас.А. |

|-----+-----

---|



МИНИСТЕРСТВО КУЛЬТУРЫ РОССИЙСКОЙ ФЕДЕРАЦИИ
(Минкультуры России)

ПРИКАЗ

11 декабря 2015 г.

Москва

№ 28069-р

**О регистрации объекта культурного наследия федерального значения
«Монастырь Воскресенский Новодевичий», XIX–XX вв. (г. Санкт-
Петербург) в едином государственном реестре объектов культурного
наследия (памятников истории и культуры) народов Российской
Федерации**

Руководствуясь Федеральным законом от 25 июня 2002 г. № 73-ФЗ «Об объектах культурного наследия (памятниках истории и культуры) народов Российской Федерации», пунктом 5.4.3 Положения о Министерстве культуры Российской Федерации, утвержденного постановлением Правительства Российской Федерации от 20 июля 2011 г. № 590, и Положением о едином государственном реестре объектов культурного наследия (памятников истории и культуры) народов Российской Федерации, утвержденным приказом Минкультуры России от 3 октября 2011 г. № 954, п р и к а з ы в а ю :

1. Зарегистрировать объект культурного наследия федерального значения «Монастырь Воскресенский Новодевичий», XIX–XX вв. (далее – ансамбль), расположенного по адресу (местонахождение): г. Санкт–Петербург, Московский проспект, дом 100, литеры А, Г, О, П, Р, С, Я, Московский проспект, дом 100, корпус 2, в едином государственном реестре объектов культурного наследия (памятников истории и культуры) народов Российской Федерации и присвоить ему регистрационный номер **781520382230006**.

2. Департаменту управления имуществом и инвестиционной политики (Б.Д.Мазо) обеспечить внесение соответствующих сведений об ансамбле в единый государственный реестр объектов культурного наследия (памятников истории и культуры) народов Российской Федерации и их опубликование.

2

3. Контроль за исполнением настоящего приказа оставляю за собой.

Статс-секретарь — заместитель Министра

Г.У.Пирумов



**МИНИСТЕРСТВО КУЛЬТУРЫ
РОССИЙСКОЙ ФЕДЕРАЦИИ
(Минкультуры России)**

125993, ГСП-3, Москва,
Малый Гнездинковский пер., д. 7/6, стр. 1, 2
Телефон: +7 495 629 10 10
E-mail: mail@mkrf.ru

В » *03.11.20* № *1967-12-02*

на № _____ от « _____ »

Настоятельнице Воскресенского
Новодевичьего монастыря

игумении Софии

Московский просп., д. 100,
Санкт-Петербург, 196084

Досточтимая матушка София!

Департамент государственной охраны культурного наследия Минкультуры России, рассмотрев Ваше обращение от 12.02.2020 № 13, сообщает следующее.

В едином государственном реестре объектов культурного наследия (памятников истории и культуры) народов Российской Федерации (далее – реестр) содержатся сведения об объекте культурного наследия федерального значения «Монастырь Воскресенский Новодевичий», XIX – XX вв. (вид объекта – ансамбль), расположенном по адресу: г. Санкт-Петербург, Московский просп., д. 100, лит. А, Г, О, П, Р, С, Я, Московский просп., д. 100, корп. 2.

Данный объект принят на государственную охрану постановлением Правительства Российской Федерации от 10.07.2001 № 527 «О перечне объектов исторического и культурного наследия федерального (общероссийского) значения, находящихся в г. Санкт-Петербурге» и зарегистрирован в реестре приказом Минкультуры России от 11.12.2015 № 28069-р с присвоением ему регистрационного номера 781520382230006.

Сведения об объектах, входящих в его состав, перечисленных в Вашем обращении, содержатся в реестре в соответствии с таблицей:

№ п/п	Наименование и дата сооружения объекта культурного наследия	Местонахождение объекта культурного наследия	Вид объекта культурного наследия	Акт о регистрации и регистрационный номер объекта в реестре
1.	«Собор Воскресенский», 1848 – 1861 гг.	г. Санкт-Петербург, Московский просп., д. 100, лит. А	памятник	781510382230016 (приказ Минкультуры России от 11.12.2015 № 28151-р)
2.	«Корпус южный с церковью Афонской Божией Матери», 1848 – 1855 гг., 1860 – 1870-е гг.	г. Санкт-Петербург, Московский просп., д. 100, лит. А	памятник	781510382230056 (приказ Минкультуры России от 11.12.2015 № 28148-р)
3.	«Церковь Казанская», 1907 – 1914 гг.	г. Санкт-Петербург, Московский просп., д. 100, лит. С	памятник	781510382230066 (приказ Минкультуры России от 11.12.2015 № 28112-р)
4.	«Больница», 1900 – 1906 гг.	г. Санкт-Петербург, Московский просп., д. 100, лит. П	памятник	781510382230076 (приказ Минкультуры России от 11.12.2015 № 28091-р)
5.	«Дом для приходящих богомольцев», 1895 г.	г. Санкт-Петербург, Московский просп., д. 100, лит. Я	памятник	781510382230026 (приказ Минкультуры России от 11.12.2015 № 28103-р)
6.	«Хозяйственные постройки (три)», 1868 г., 1869 г.	г. Санкт-Петербург, Московский просп., д. 100, лит. Р, Г, О	памятник	781520382230046 (приказ Минкультуры России от 11.12.2015 № 28111-р)

Заместитель директора
Департамента государственной
охраны культурного наследия

И.С. Дашкевич



ПРАВИТЕЛЬСТВО САНКТ-ПЕТЕРБУРГА
**КОМИТЕТ ПО ГОСУДАРСТВЕННОМУ КОНТРОЛЮ, ИСПОЛЬЗОВАНИЮ И ОХРАНЕ
 ПАМЯТНИКОВ ИСТОРИИ И КУЛЬТУРЫ
 (КГИОП)**

пл. Ломоносова, д.1, Санкт-Петербург, 191023. Тел. (812) 315-43-03, (812) 571-64-31, факс (812) 710-42-45
 E-mail: kgiop@gov.spb.ru https://www.gov.spb.ru, http://kgiop.ru

ВЫПИСКА

из единого государственного реестра объектов культурного наследия
 (памятников истории и культуры) народов Российской Федерации

№ б/н

На № 36789280/1 от 14.02.2020

Сведения о наименовании объекта	Монастырь Воскресенский Новодевичий. Корпус южный с церковью Афонской Божией Матери
Сведения о времени возникновения или дате создания объекта, датах основных изменений (перестроек) данного объекта и(или) датах связанных с ним исторических событий	1848-1855; 1860-е-1870-е
Сведения о местонахождении объекта (адрес объекта или при его отсутствии описание местоположения объекта)	Московский пр., 100
Сведения о категории историко-культурного значения объекта	объект культурного наследия федерального значения
Сведения о виде объекта (памятник, ансамбль, достопримечательное место)	Памятник
Сведения об органе государственной власти, принявшем решение об отнесении объекта к памятникам истории и культуры	Постановление Правительства РФ № 527 от 10.07.2001
Номер и дата принятия органом государственной власти акта об отнесении объекта к памятникам истории и культуры	
Регистрационный номер объекта в едином государственном реестре объектов культурного наследия (памятников истории и культуры) народов Российской Федерации	781510382230056

Дата

Уполномоченное лицо

Т.С. Курочкина

Приложение №4

к акту по результатам государственной историко-культурной экспертизы проектной документации на проведение работ по сохранению объекта культурного наследия федерального значения «Корпус южный с церковью Афонской Божией Матери», расположенного по адресу: г. Санкт-Петербург, Московский пр., 100 (Московский проспект, дом 100, литера А), входящего в состав объекта культурного наследия федерального значения «Монастырь Воскресенский Новодевичий» по адресу: Санкт-Петербург, Московский проспект, дом 100, литеры А, Г, О, П, Р, С, Я, Московский проспект, дом 100, корпус 2, предусмотренных проектом: «Разработка проектной документации на проведение работ по сохранению объекта культурного наследия федерального значения «Корпус южный с церковью Афонской Божией Матери», входящий в состав объекта культурного наследия федерального значения «Монастырь Воскресенский Новодевичий» (Санкт-Петербург, Московский проспект, д.100, лит. А). «Корпус южный с церковью Афонской Божией Матери». Санкт-Петербург, Московский просп., д. 100, лит. А. НАУЧНО-ПРОЕКТНАЯ ДОКУМЕНТАЦИЯ для производства работ по сохранению объекта культурного наследия (ремонт, реставрация и приспособление объекта для современного использования в части пом. 8Н-13Н)» (Шифр: 20000022-835), разработанным ООО «РСК АНТИК»

Предмет охраны объекта культурного наследия



ПРАВИТЕЛЬСТВО САНКТ-ПЕТЕРБУРГА
КОМИТЕТ ПО ГОСУДАРСТВЕННОМУ КОНТРОЛЮ, ИСПОЛЬЗОВАНИЮ
И ОХРАНЕ ПАМЯТНИКОВ ИСТОРИИ И КУЛЬТУРЫ
РАСПОРЯЖЕНИЕ окуд

24.05.2021

№ 19-рп

**Об утверждении предмета охраны
объекта культурного наследия
федерального значения
«Монастырь Воскресенский Новодевичий»**

В соответствии с подпунктом 10 пункта 2 статьи 33 Федерального закона от 25.06.2002 № 73-ФЗ «Об объектах культурного наследия (памятниках истории и культуры) народов Российской Федерации» и пунктом 3.12 Положения о Комитете по государственному контролю, использованию и охране памятников истории и культуры, утвержденного постановлением Правительства Санкт Петербурга от 28.04.2004 № 651:

1. Утвердить предмет охраны объекта культурного наследия федерального значения «Монастырь Воскресенский Новодевичий», расположенного по адресу: Санкт-Петербург, Московский проспект, дом 100, литеры А, Р, Г, О (Московский пр., 100), согласно приложению к распоряжению.

2. Распоряжения КГИОП от 08.12.2015 № 10-239 «Об определении предмета охраны «Монастырь Воскресенский Новодевичий», от 09.02.2017 № 60-р «О внесении изменения в распоряжение КГИОП от 08.12.2015 № 10-239» считать утратившими силу.

3. Начальнику отдела государственного реестра объектов культурного наследия Управления государственного реестра объектов культурного наследия обеспечить размещение распоряжения в электронной форме в локальной компьютерной сети КГИОП и его официальное опубликование.



4. Контроль за выполнением распоряжения возложить на начальника Управления государственного реестра объектов культурного наследия.



Председатель КГИОП



С.В. Макаров

Приложение к распоряжению КГИОП
от 24.05.2021 № 19-рп

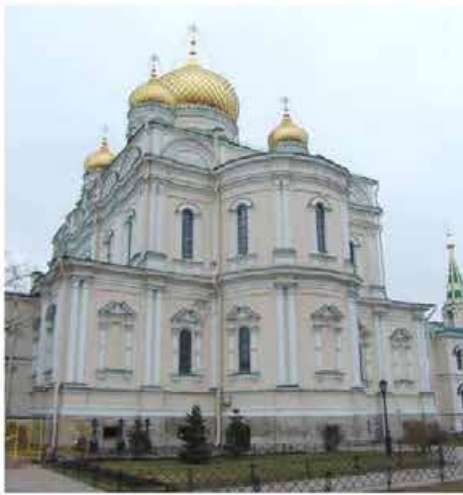

Предмет охраны объекта культурного наследия федерального значения
«Монастырь Воскресенский Новодевичий»,
расположенного по адресу: Санкт-Петербург, Московский проспект, дом 100, литеры А, Р, Г, О
(Московский пр., 100)

№ пп	Видовая принадлежность предмета охраны	Предмет охраны	Фотофиксация
1	2	3	4
1.	Объемно-пространственное и планировочное решение территории:	<p>историческая планировочная структура ансамбля Воскресенского Новодевичьего монастыря, включая:</p> <p>собор Воскресенский (I);</p> <p>корпус северный с церковью Трех Святителей Вселенских (II);</p> <p>корпус южный с церковью Афонской Божией Матери (III);</p> <p>дом для приходящих богомольцев (IV);</p> <p>больницу (V);</p> <p>хозяйственные постройки (три) (VI);</p> <p>церковь Казанскую (VII);</p>	 <p>Масштаб 1:5000</p>  <p>Воскресенский Новодевичий монастырь, фрагмент фотографии К. Булла, СПб, 1895 – https://radvivi.com</p>  <p>Панорама Новодевичьего монастыря (фрагмент), фотографии К. Булла, 1910-е гг. (архив КГИОП – п. 343 – Н-7308, л. 48)</p>



	<p>исторические местоположение (у западной границы участка, по центральной оси собора), габариты, архитектурно-художественное решение (осуществленное в 1890-е гг.) входных ворот с надвратной Исидоровской колокольней, трехъярусной, на четверике основания с воротным проемом, с прямоугольными ризалитами по сторонам, увенчанной луковичной главкой с крестом;</p> <p>архитектурно-художественное решение колокольни (осуществленное в 1890-е гг.), по материалам исторической фотофиксации на основе проекта 1891 года архитекторов, Л. Н. Бенуа и В. П. Цейдлера (нижний ярус – церковь Исидора Пелусиота; два верхних яруса звона; декор – стилизованные машинкули, городчатые и аркатурные пояса, пояса килевидных кокошников); исторический материал капитальных стен колокольни – полнотельный глиняный кирпич;</p> <p>Новодевичье кладбище с воротами, могилами, надгробиями (предмет охраны установлен отдельным распоряжением КГИОП);</p>	 
--	---	--

I. Собор Воскресенский, 1848-1861 гг., арх. Ефимов Н.Е. Московский пр., 100, литера А			
№ пп	Видовая принадлежность предмета охраны	Предмет охраны	Фотофиксация
1	2	3	4
1.	Объемно-пространственное решение:	<p>историческое объемно-пространственное решение здания пятиглавого четырехстолпного храма с высоким покоем, прямоугольного в плане, с пятью нефами, разделенными рядами пилонов, с ризалитом западного и апсидой восточного фасадов и с нижним храмом – центрального сооружения развернутой вдоль Московского проспекта П-образной композиции, включающей боковые корпуса (северный и южный – см. № 2 и 3);</p> <p>исторические форма и габариты крыши, включая позолоченные луковичные чешуйчатые купола с золочеными крестами – материал покрытия (металл), высотные отметки;*</p> <p>*купола воссозданы в 2000-е гг.;</p>	 <p>Воскресенский собор, фрагмент фотографии «Московский проспект, Новодевичий монастырь» (1952), архив Branson DeCau – http://pastvu.com</p> 
2.	Конструктивная система:	<p>исторические наружные и внутренние капитальные стены (кирпичные);</p> <p>исторические междуэтажные перекрытия, включая:</p> <p>центральный барабан на четырех столбах с подпружными арками;</p> <p>сводчатые перекрытия второго этажа – крестовые (в центральной части), коробовые (в боковых частях);</p>	



4

		<p>полуциркулярные своды, в том числе с распалубками;</p> <p>конха, ниши с конховым завершением;</p> <p>сводчатые помещения нижнего храма с пилонами;</p> <p>конфигурация и габариты сводов;</p> <p>исторические отметки междуэтажных перекрытий;</p> <p>кирпичные столбы – оштукатуренные, окрашенные масляной краской;</p>	 <p>Исторический вид внутреннего храма (присел св. Григория Нисского), фотографии 1890-х гг. из альбома «Новодевичий монастырь и кладбище». – Архив КГИОП – п. 343 – Н. 7398 л. 47</p>  <p>Второй заловый пролет, фотографии НИИ «Спецпроектреставрация» [2003]. Архив КГИОП – п. 343 – Н. 7398 л. 66</p>
--	--	--	--

5

		<p>хоры над боковыми нефами – конструкция;</p> <p>историческая лестница на хоры с известняковыми ступенями, историческое металлическое ограждение;</p> <p>переходы в боковые корпуса – конструкция;</p>	 <p>Хоры Воскресенского монастыря. Южный придел. Исторический вид. Фотография 1890-х гг. из альбома «Новодевичий монастырь и кладбище». – Архив КГИОП – п 343 – Н-7398. л. 45</p>
3.	Объемно-планировочное решение:	историческое объемно-планировочное решение в габаритах капитальных стен;	
4.	Архитектурно-художественное решение фасадов:	архитектурно-художественное решение фасадов по проекту архитектора Н.Е. Ефимова в характере русско-византийского стиля;	 <p>Исторический вид фасадов Воскресенского собора. фрагмент панорамы Новодевичьего монастыря. фото К. Булга, 1910-е гг. (архив КГИОП – п 343 – Н-7398. л. 58)</p>

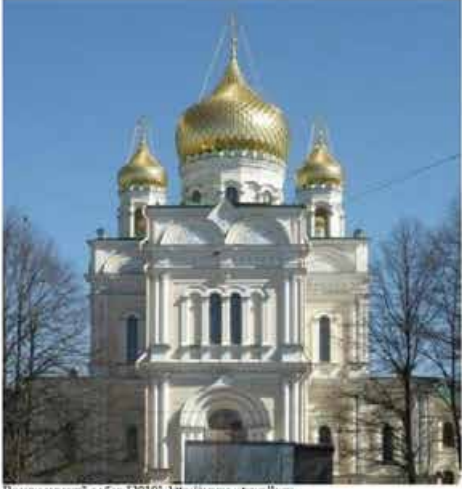
6

		<p>материал и характер фасадной поверхности – окрашенная штукатурка;</p> <p>цоколь – облицован путиловским известняком;</p> <p>ризалит с высоким парадным крыльцом на три схода, облицованным путиловским известняком;*</p> <p>* в 2013 г. один сход был переделан в пандус;</p>	 <p>Воскресенский собор [2010], http://www.citywalls.ru</p>  
--	--	--	---

7

портал в виде килевидной перспективной арки, с фланкирующими полуколоннами с перехватами, дверным проемом с полуциркульным завершением и фрамугой;



выступающий объем входа в нижний храм, решенный как часовня, с треугольным фронтоном, барабаном и купольным завершением;







высокие оконные проемы с полуциркульным завершением и их декоративное оформление: полуколонны с раскрепованными треугольными антритами и капителями с растительным орнаментом;







исторический материал оконных заполнений (дерево), рисунок расстекловки;



		<p>апсида полуциркулярная в плане;</p> <p>горизонтальные членения межэтажными тягами, карнизом;</p> <p>вертикальные членения парными полуколоннами на пьедесталах, лопатками;</p> <p>филенчатый фриз с прямоугольными выступами с крестообразными филенками над осями двухчастного окна притвора и четырехчастных окон северных и южных хор;</p> <p>граненые в плане барабаны с аркатурными поясами и стилизованными закомарами, луковичными куполами (воссозданы);</p> <p>декор аттиковой стенки – треугольные и ромбовидные филенки с орнаментом и стилизованными крестами, стилизованные закомары с «раковинами», ромбы над пятами закомар с «снятием»;</p>	   
--	--	--	--

5.	<p>Декоративно-художественное оформление интерьеров:</p>	<p>историческое художественное решение интерьера собора по эскизу художника А.А. Колчина (1871 г.), включая:</p> <p>полихромную живопись в куполе, в алтаре (Денсус), в простенках между окнами светового барабана (апостолы) и на парусах (евангелисты) – техника (масло по штукатурке);*</p> <p>* стены и своды были расписаны заново во время ремонта 1914-1916 гг.;</p>	 <p>Интерьер Воскресенского собора (1909)</p>  <p>Фрагменты полихромной живописи (масло по штукатурке) на стенах и сводах</p>  <p>Фрагмент купольного свода под северными хорами, фотография НИИ «Спецпроектреставрация» [2005], Архив КГИОП – п. 343 – Н. 7398. л. 72</p>
----	--	---	---

10

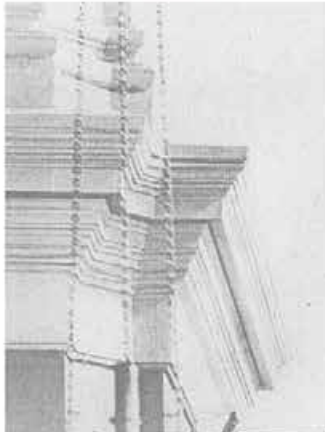
		<p>лепной орнаментальный пояс в нижнем ярусе барабана с опирающимися на него пилястрами с лепными капителями в виде завитков, уплощенными нишами между ними;</p> <p>профилированные тяги по ребрам крестовых сводов, в обрамлении арочных проемов;</p> <p>пилоны со скошенными углами, декорированные филенками, с орнаментальными капителями;</p> <p>профилированный карниз под хорами;</p>	 <p>Орнаментальный пояс в главном барабане. Фотография ИВИИ «Спешроекстреставрация» (2005). Архив КГИОП – п. 343 – Н. 7398. л. 71</p>    <p>Южные хоры, исторический вид капители пилона. Фрагмент фотографии 1890-х гг. из альбома «Новодевичий монастырь и кладбище». – Архив КГИОП – п. 343 – Н. 7398. л. 54</p>  <p>Центральный неф, исторический вид карниза под южными хорами. 1890-е гг. – Архив КГИОП – п. 343 – Н. 7398. л. 56</p>
--	--	--	--

фланкирующие колонки с гирьками и капителями из завитков.
профилированный архивольт
четырёхчастного окна на хорах;

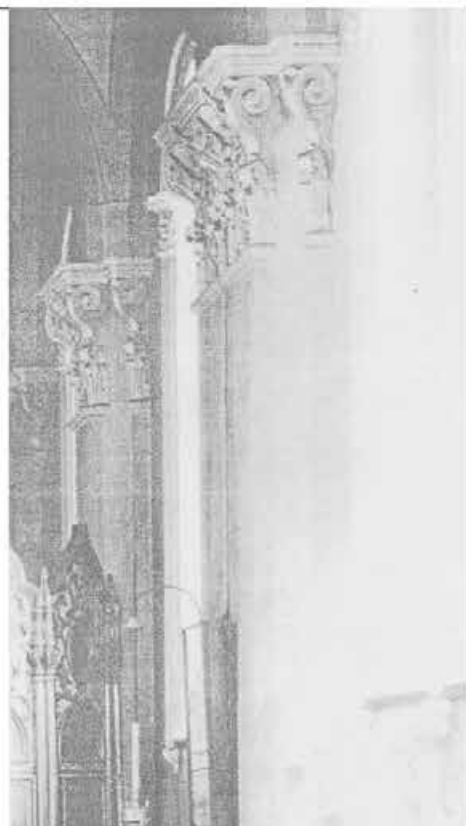

Южные хоры, исторический вид четырёхчастного окна с наличником. Фрагмент фотографии 1890-х гг. из альбома «Новодевичий монастырь и кладбище». – Архив ИГИОП – и 343 – Н.7398 и 5?

фрагменты орнаментальной
полихромной живописи на сводах в
нижнем храме (придел св. Григория
Нисского).



II. Корпус северный с церковью Трех Святителей Вселенских, 1848-1855 гг., арх. Ефимов Н.Е., 1860-1870-е гг., арх. Сычев Н.А. Московский пр., 100, литера А			
№ пп	Видовая принадлежность предмета охраны	Предмет охраны	Фотофиксация
1	2	3	4
1.	Объемно-пространственное решение:	<p>историческое объемно-пространственное решение примыкающего к Воскресенскому собору двухэтажного здания северного келейного корпуса, с ризалитом и апсидой встроеной в него церкви Трех Святителей Вселенских;</p> <p>высота различных частей объема, включая крышу;</p> <p>исторические конфигурация и габариты крыш;</p> <p>шатер колокольни и главки с луковичным завершением над объемом церкви Трех Святителей Вселенских (воссозданы в 2000-е гг.);</p>	
2.	Конструктивная система:	<p>исторические наружные и внутренние капитальные стены (кирпичные);</p> <p>исторические междуэтажные перекрытия, в том числе:</p>	 

13



сводчатые перекрытия подвальных помещений;







ниши с конховым завершением;



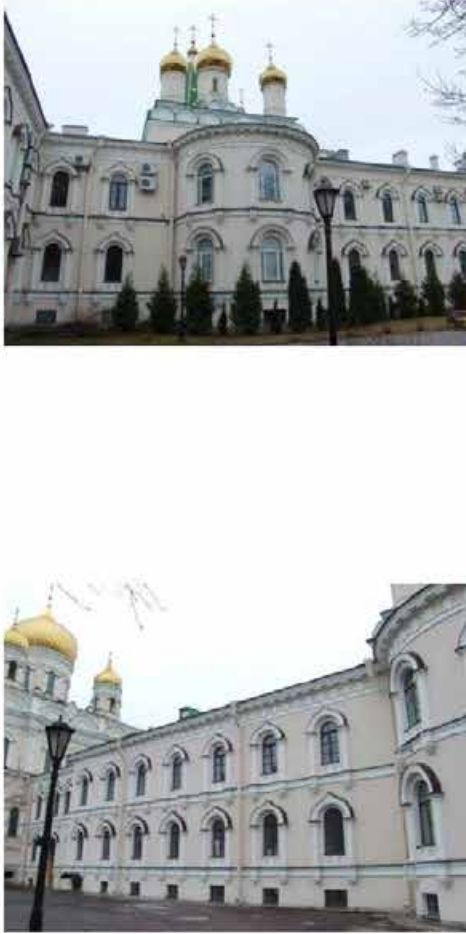

14

		<p>конфигурация и габариты сводов; исторические отметки междуэтажных перекрытий;</p> <p>исторические лестницы с металлическим ограждением;</p> <p>винтовая металлическая лестница на хорах с круглой площадкой на фигурных кронштейнах, рисунок ограждения;</p>	 
3.	Объемно-планировочное решение:	историческое объемно-планировочное решение в габаритах капитальных стен;	

4.	<p>Архитектурно-художественное решение фасадов:</p>	<p>архитектурно-художественное решение фасадов по проектам архитекторов Н.Е. Ефимова и Н.А. Сычева в характере русско-византийского стиля;</p> <p>материал и характер отделки фасадов – окрашенная штукатурка (исторический колер);</p> <p>исторические оконные проемы – местоположение, габариты, конфигурация (прямоугольные с полуциркульным завершением), декоративное оформление (фланкирующие полуколонны, профилированные сайдики с импостами, архивольты, филенки в подоконном пространстве);</p> <p>исторические дверные проемы – местоположение, габариты, конфигурация (прямоугольные с полуциркульным завершением), декоративное оформление;</p> <p>исторический материал и характер расстекловки оконных заполнений;</p> <p>исторический материал дверных заполнений;</p> <p>ризалит западного фасада с крыльцом на три схода, дверным порталом с полуциркульным завершением, разорванным фронтоном, парными окнами с полуциркульным завершением в арочных нишах, завершенный воссозданным шатром церкви Трех Святителей Вселенских, с главкой и крестом;</p>	  
----	---	--	---

		<p>вертикальные членения пилястрами, полуколоннами;</p> <p>горизонтальные членения междуэтажными тягами;</p> <p>полуциркулярная в плане апсида церкви Трех Святителей Вселенских (восточный фасад);</p> <p>оформление оконных проемов архивольтами;</p> <p>аттиковая стенка, завершенная рядом декоративных кокошников и карнизом из дентикул;</p> <p>оформление трех многогранных барабанов филенками;</p> <p>акцентировка центрального барабана двойным рядом кокошников;</p> <p>купола луковичной формы с яблоками и крестами;</p> <p>вертикальное членение пилястрами;</p> <p>горизонтальное членение междуэтажными тягами;</p> <p>фриз с триглифами;</p> <p>венчающий карниз;</p>	
5.	<p>Декоративно-художественное оформление интерьеров:</p>	<p>историческое художественное решение интерьера церкви по эскизу художника Г.И. Яковлева, включая:</p> <p>расчищенные фрагменты полихромной живописи (масло по штукатурке);</p>	

III. Корпус южный с церковью Афонской Божией Матери, 1848-1855 гг., арх. Ефимов П.Е., 1860-1870-е гг., арх. Сычев Н.А. Московский пр., д. 100, литера А			
№ п/п	Видовая принадлежность предмета охраны	Предмет охраны	Фотофиксация
1	2	3	4
1.	Объемно-пространственное решение:	<p>историческое объемно-пространственное решение примыкающего к Воскресенскому собору двухэтажного здания южного келейного корпуса, с ризалитом и апсидой встроенной в него церкви Афонской Божией Матери;</p> <p>высота различных частей объема, включая крышу;</p> <p>исторические конфигурация и габариты крыши;</p> <p>шатер колокольни и главки с луковичным завершением над объемом церкви Афонской Божией матери (воссозданы в 2000-е гг.);</p>	 <p>Вид церкви Ватопедской (Афонской) иконы Божией Матери Воскресенского Алексинского монастыря, фотография Н.Г. Мазеева, СПб, между 1900 и 1910 – https://psivtu.com</p>
2.	Конструктивная система:	<p>исторические наружные и внутренние капитальные стены (кирпичные);</p> <p>исторические междуэтажные перекрытия, в том числе:</p> <p>сводчатые перекрытия подвальных помещений;</p> <p>хоры – конструкция (своды, подружьи арки и колонны); конфигурация и габариты сводов;</p> <p>исторические отметки междуэтажных перекрытий;</p>	 <p>Хоры церкви Афонской Божией Матери, фрагмент сферической паворала А. Гуляева (2011), http://www.temple.ru/</p>

18

парадная лестница в ризалите западного фасада – конструкция, габариты, материал, рисунок ограждения;





лестница на хоры и колокольню: конструкция, местоположение, габариты, материал (металл), рисунок ограждения;







винтовая металлическая лестница на хорах с круглой площадкой на фигурных кронштейнах, рисунок ограждения;

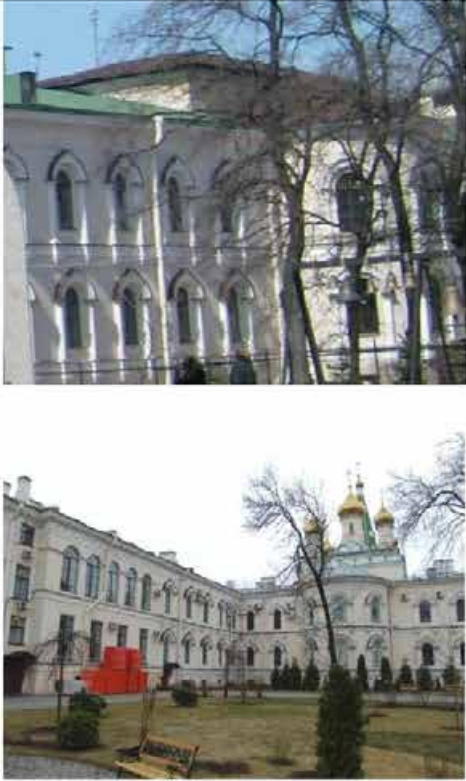
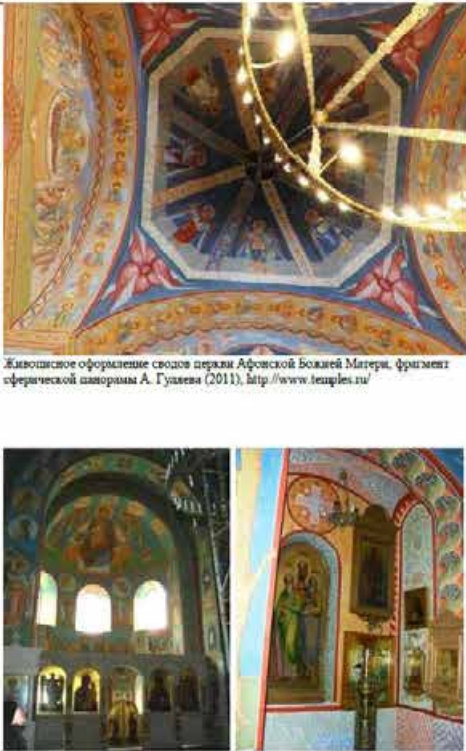

	<p>ризалит бокового фасада на уровне первого этажа, на пилонах, с завершением в виде фронтона с медальоном, карнизом с модульонами, оконными проемами с полуциркульным завершением, декорированными архивольтами с импостами и фланкирующими оконные проемы каннелированными пилястрами;</p> <p>ризалит бокового фасада на уровне первого этажа с завершением в виде фронтона с медальоном, карнизом с модульонами, оконными проемами в наличниках с филенками в подоконном пространстве;</p> <p>оконные проемы с полуциркульным и прямым завершением и их декоративное оформление – фланкирующие полуколонны с перехватами на стилизованных кронштейнах, профилированные килевидные сандрики с импостами, архивольты, наличники, филенки в подоконном пространстве;</p> <p>дверные проемы с полуциркульным завершением фланкированные полуколоннами, с архивольтом, разорванным фронтоном;</p> <p>вертикальные членения пилястрами (в том числе филенчатыми), полуколоннами, рустованными лопатками;</p> <p>горизонтальные членения межэтажными тягами;</p> <p>фриз с триглифами и метопами;</p> <p>венчающий карниз с модульонами;</p>	  
--	--	---

		<p>дворовые фасады:</p> <p>цоколь путиловской плиты;</p> <p>апсиды полуциркульные в плане с шатровым завершением;</p> <p>раскреповки;</p> <p>вертикальные членения пилястрами, рустованными лопатками;</p> <p>горизонтальные членения межэтажными тягами;</p> <p>фриз с триглифами и метопами;</p> <p>венчающий карниз с модульонами;</p>	
5.	<p>Декоративно-художественное оформление интерьеров:</p>	<p>художественное решение интерьера церкви по эскизу художника А. А. Колчина (1871 г.), включая:</p> <p>реставрированную живопись на стенах и сводах храма;</p>	 <p>Живописное оформление свода церкви Афонской Божией Матери. фрагмент сферической панорамы А. Гузеева (2011), http://www.lespiles.ru/</p>



		глухое орнаментированное ограждение хоров;	
<p>Отражение хоров террасы Афонской Божией Матери, фрагмент сферической панорамы А. Гузлена (2011), http://www.temple.ru/</p>			
<p>IV. Дом для приходящих богомольцев, 1895 г. Московский пр., д. 100, литера Я</p>			
№ пп	Видовая принадлежность предмета охраны	Предмет охраны	Фотофиксация
1	2	3	4
1.	Объемно-пространственное решение:	<p>историческое объемно-пространственное решение одноэтажного здания на высоком цоколе;</p> <p>историческое решение вальмовой крыши – исторические конфигурация, высотные отметки; историческое решение и габариты дымовых труб.</p>	 
2.	Конструктивная система:	исторические наружные и внутренние капитальные стены (кирпичные);	
3.	Объемно-планировочное решение:	историческое объемно-планировочное решение в габаритах капитальных стен;	
4.	Архитектурно-художественное решение фасадов:	<p>материал и характер фасадной поверхности – окрашенная штукатурка;</p> <p>местоположение и габариты исторических оконных и дверных проемов, исторический материал и рисунок оконных и дверных заполнений;</p>	



23

		<p>историческое оформление фасадов, в том числе:</p> <p>узкая профилированная тяга между покоем и первым этажом; наличники;</p> <p>широкий карниз простого профиля;</p> <p>широкие лопатки (исторически рустованные).</p>	
--	--	---	--



V. Больница, 1900-1906 гг., арх. Андреев Л.П.
Московский пр., д. 100, литера П

№ пп	Видовая принадлежность предмета охраны	Предмет охраны	Фотофиксация
1	2	3	4
1.	Объемно-пространственное решение:	<p>историческое объемно-пространственное решение двухэтажного здания на высоком покое, с основным Т-образным в плане объемом и с двумя лестничными объемами на северном и западном фасадах (одна лестница на второй этаж, другая – с выходом на чердак);</p> <p>крыша со слуховыми окнами – исторические габариты, форма (скатная), материал покрытия (металл), высотные отметки;</p>	
2.	Конструктивная система:	исторические наружные и внутренние капитальные стены (кирпичные);	

		<p>исторические отметки междуэтажных перекрытий;</p> <p>исторические лестницы и лестничные клетки;</p>	
3.	Объемно-планировочное решение:	<p>историческое объемно-планировочное решение в габаритах капитальных стен;</p>	
4.	Архитектурно-художественное решение фасадов:	<p>архитектурно-художественное решение фасадов по проекту архитектора Л.П. Андреева;</p> <p>материал и характер фасадной поверхности – окрашенная штукатурка;</p> <p>оформление цоколя из известняка филёнками со штукатуркой «под шубу»;</p> <p>прямоугольный руст (первый этаж);</p> <p>гладкая штукатурка (второй этаж);</p> <p>историческое местоположение, габариты, конфигурация (прямоугольные) оконных и дверных проемов;</p> <p>исторический материал (дерево) и рисунок оконных и дверных заполнений;</p> <p>оформление окон (исключая окна лестницы, обращенной на север) простыми рамочными наличниками, украшенными замковым камнем и заглубленными филёнками;</p> <p>междуэтажная профилированная тяга;</p>	  



VI. Хозяйственные постройки (три), 1868 г., 1869 гг., арх. Сычев Н.А.			
№ пп	Видовая принадлежность предмета охраны	Предмет охраны	Фотофиксация
1	2	3	4
1. Московский пр., д. 100, литера Р			
1.	Объемно-пространственное решение:	<p>историческое объемно-пространственное решение двухэтажного здания, с основным, Г-образным в плане объемом;*</p> <p>* с восточной и северной сторон здание искажено поздними пристройками;</p> <p>крыша с дымовыми трубами и слуховыми окнами – исторические габариты, форма (скатная), материал покрытия (металл), высотные отметки;</p>	
2.	Конструктивная система:	<p>исторические наружные и внутренние капитальные стены (кирпичные);</p> <p>исторические отметки междуэтажных перекрытий;</p> <p>исторические лестницы и лестничные клетки;</p>	
3.	Объемно-планировочное решение:	историческое объемно-планировочное решение в габаритах капитальных стен;	
4.	Архитектурно-художественное решение фасадов:	<p>архитектурно-художественное решение фасадов по проекту архитектора Н.А. Сычева;</p> <p>материал и характер фасадов – гладкая штукатурка (южный фасад), лицевой кирпич (северный фасад);</p> <p>оконные проемы – историческое местоположение, габариты, конфигурация (прямоугольные с лучковыми перемычками), рисунок и материал заполнения (дерево);</p>	



26



		<p>дверные проемы – историческое местоположение, габариты, конфигурация (прямоугольные), рисунок и материал заполнения;</p> <p>пристройка – центральный проем с полуциркульным завершением;</p> <p>раскреповка на западном фасаде;</p> <p>треугольный фронтон на торцевом южном фасаде с известняковыми карнизными плитами;</p> <p>венчающий профилированный карниз по периметру всего здания;</p>	
		<p>материал и рисунок металлического зонтика;</p>	

2. Московский пр., д. 100, литера Г

№ пп	Видовая принадлежность предмета охраны	Предмет охраны	Фотофиксация
1	2	3	4
1.	Объемно-пространственное решение:	<p>историческое объемно-пространственное решение здания, с основным, Г-образным в плане объемом;</p> <p>крыша с дымовыми трубами и слуховыми окнами – исторические габариты, форма (скатная), материал покрытия (металл), высотные отметки;</p>	

			
2.	Конструктивная система:	исторические наружные и внутренние капитальные стены (кирпичные);	
3.	Объемно-планировочное решение:	историческое объемно-планировочное решение в габаритах капитальных стен;	
4.	Архитектурно-художественное решение фасадов:	<p>архитектурно-художественное решение фасадов по проекту архитектора Н.А. Сычева;</p> <p>материал и характер фасадной поверхности – окрашенная штукатурка;</p> <p>историческое местоположение, габариты, конфигурация (прямоугольные), рисунок и материал заполнения (дерево) дверных и оконных проемов;</p> <p>широкий профилированный карниз по периметру всего здания;</p>	
3. Московский пр., д. 100, литера О			
№ пп	Видовая принадлежность предмета охраны	Предмет охраны	Фотофиксация
1	2	3	4
1.	Объемно-пространственное решение:	<p>историческое объемно-пространственное решение одноэтажного здания на цоколе, с основным прямоугольным в плане объемом;</p> <p>крыша с дымовыми трубами и слуховыми окнами – исторические</p>	

		габариты, форма (скатная), материал покрытия (металл), высотные отметки;	
2.	Конструктивная система:	исторические наружные и внутренние капитальные стены (кирпичные);	
3.	Объемно-планировочное решение:	историческое объемно-планировочное решение в габаритах капитальных стен;	
4.	Архитектурно-художественное решение фасадов:	<p>архитектурно-художественное решение фасадов по проекту архитектора Н.А. Сычева;</p> <p>материал и характер фасадной поверхности – окрашенная штукатурка;</p> <p>историческое местоположение, габариты, конфигурация (прямоугольные), рисунок и материал (дерево) заполнения оконных и дверных проемов;</p> <p>широкий профилированный карниз по периметру всего здания;</p>	
VII. Церковь Казанская, 1907-1914 гг., арх. Косяков Вас.А. Московский пр., д. 100			
№ пп	Видовая принадлежность предмета охраны	Предмет охраны	Фотофиксация
1	2	3	4
1.	Объемно-пространственное решение:	историческое объемно-пространственное решение прямоугольного в плане, пятиглавого восьмистолпного храма с тремя полуциркульными апсидами (одноэтажными боковыми и двухэтажной центральной), с восьмигранным основным объемом, окруженным обходной галереей, с центральным куполом на широком барабане и четырьмя угловыми пониженными куполами в одной плоскости с фасадами;	

		<p>купола – историческая форма (полусферические), габариты, материал покрытия (черепица), высотные отметки;</p>	
2.	<p>Конструктивная система:</p>	<p>исторические наружные и внутренние капитальные стены (кирпичные);</p> <p>сводчатые железобетонные перекрытия, в том числе:</p> <p>центральный купольный свод и световой барабан;</p> <p>цилиндрические своды обходной галерей вокруг основного объема;</p> <p>крестовые своды угловых ниш южного придела;</p> <p>бочарные своды над хорами;</p> <p>своды подвальных помещений под алтарями;</p> <p>сводчатые перекрытия подвала-усыпальницы с центральной и боковыми частями с опорными столбами;</p>	 <p>Купольный свод Казанской церкви, фрагмент сферической панорамы А. Гуплева (2011), http://www.temple.ru/panorama.php?PanoramaID=446</p>

30

хоры – конструкция (своды, подпружные арки и колонны);



Хоры Казанской церкви, фрагмент сферической панорамы
А. Гумана (2011), <http://www.temple.ru/panorama.php?PanoramaID=446>

историческая лестница на хоры – габариты, конфигурация (винтовая), материал ступеней (мрамор), материал ограждения (металл) и рисунок лестничного ограждения (листья папоротника, спирали, круги с вписанными двойными ромбами);



		<p>историческая лестница на галерею светового барабана центрального купола – габариты, конфигурация (винтовая), материал ступеней и ограждения (металл), рисунок ограждения (листья папоротника, спирали, круги с вписанными крестами);</p> <p>ограждения трех световых проемов в перекрытии второго яруса (в объемах малых куполов) – габариты, форма (восьмигранник), материал (металл);</p> <p>рисунок ограждения – листья папоротника, спирали, круги с вписанными двойными ромбами;</p>	 
3.	Объемно-планировочное решение:	историческое объемно-планировочное решение;	
4.	Архитектурно-художественное решение фасадов:	<p>архитектурно-художественное решение фасадов по проекту архитектора Вас.А. Косякова в неовизантийском стиле, при предположительном участии художника-мозаиста В.А. Фролова и художника-керамиста П.К. Ваулина;</p> <p>материал и характер фасадной поверхности – облицовка фасадов с полуциркульным завершением фасадным кирпичом светло-серого цвета (Франкфуртским); керамические декоративные детали бежевого оттенка (без глазури), литые декоративные детали из бетона (окрашены), майолика, мозаика;</p> <p>цоколь облицован серым гранитом;</p>	 

32

гранитные крыльца – местоположение (западный, северный и южный фасады), конфигурация (одномаршевая лестница с тумбами по обеим сторонам);



исторические дверные и оконные проемы – местоположение, габариты, конфигурация (полукруглые, прямоугольные с полуциркульным завершением);

заполнение дверных проемов – наружные деревянные двери с медными чеканными накладками;



заполнение оконных проемов – материал, расстекловка (медные квадраты), фурнитура (двенадцать латунных шпингалетов в заполнениях оконных проемов в боковых апсидах нижнего яруса);



оформление трех дверных проемов (северного, южного и западного) перспективными порталами, фланкированными двойными полуколоннами и пилонами, облицованными гранитом;

бетонные окрашенные (имитирующие резьбу по камню) капители пилонов декорированы побегами аканта и винограда, а в центре – стилизованным замковым камнем с орлом в круглой нише;

литые бетонные окрашенные (имитирующие резьбу по камню) капители двойных полуколонн каждого портала декорированы символами четырех евангелистов, а также побегами винограда и аканта;







Перспективный портал Казимиров церкви, фотография А. Слезякина (2009) – <http://arch-heritage.livejournal.com/255033.html>



Капитель пилона, фотография А. Слезякина (2009) – <http://arch-heritage.livejournal.com/255033.html>



Капители двойных полуколонн, фотография А. Слезякина (2009) – <http://arch-heritage.livejournal.com/255033.html>

	<p>декорированный бетонный окрашенный архивольт портала –</p> <p>карниз из дентикул и жемчужника, переплетенного лентами;</p> <p>в широкой части – растительный орнамент: акант, виноградные гроздья, поддерживающие круглые шиты с крестами, спирали (в заполнениях – фон-мозанка);</p> <p>внутренняя часть в виде двойного валика с орнаментами из прямой и ромбовидной решетки;</p> <p>высокий фронтон с трехчастным окном – местоположение (над порталами), конфигурация (полуциркулярный), декор (дентикулы карниза, наличник фасадного кирпича и профилированные полуколонки с керамическими капителями растительного орнамента);</p> <p>симметричные композиции из мозанки и окрашенного бетона (имитирующего резьбу по камню) под окнами по обеим сторонам порталов – мозанчный Греческий крест в круге и рельефы с акантовыми листьями с крестами в ромбах в центре;</p>	  <p><small>Декор портала Казанской церкви, фотография А. Слезкина (2009) – http://arch-heritage.livejournal.com/255933.html</small></p>  
--	---	--

оформление угловых оконных проемов первого яруса симметричными рельефами в виде креста с двумя птицами по сторонам, в обрамлении листьев аканта (окрашенный бетон, имитирующий резьбу по камню);



Декор окон, фотографии А. Слезкина (2009) – <http://arch-heritage.livejournal.com/255033.html>



Рельеф, фрагмент фотографии А. Слезкина (2009) – <http://arch-heritage.livejournal.com/255033.html>



оформление карниза первого яруса дентикулами (профилированные терракотовые изразцы);









углы здания украшены рельефами в виде павлина на листе аканта, клюющего виноградную гроздь (окрашенный бетон, мозаичный фон);









Рельеф с павлином, фотографии А.М. Чеботара (2008), <http://www.temple.ru>

	<p>обрамление окон второго яруса выполненными из неокрашенной керамики наличниками с тройным круглым профилем и полуколоннами с капителями растительного орнамента и с херувимами;</p> <p>многогранные малые барабаны с полуциркульными архивольтами, майоликовыми орнаментами с мозаичными вставками по углам, дентикулами карниза из профилированных терракотовых изразцов и капителями с листьями аканта;</p> <p>многогранный барабан центрального купола с полуциркульными архивольтами, полихромными междуоконными майоликовыми панно с рисунком геометрического орнамента и тонкими полуколонками, облицованными бело-синими полными изразцами и увенчанными капителями, украшенными листьями аканта;</p> <p>оформление периметра центрального барабана карнизом растительного орнамента с шарообразными элементами (профилированные терракотовые изразцы);</p> <p>оформление окон наличниками с тройным круглым профилем (профилированные терракотовые изразцы);</p> <p>широкий карниз с валиком, округлыми кронштейнами и изогнутым профилем;</p>	  
--	---	--

		<p>декор одноярусных боковых апсид, включая:</p> <p>окна, оформленные наличниками с одинарным круглым профилем, подоконниками с кронштейнами и прямоугольными нишами (профилированные терракотовые изразцы);</p> <p>пояс из профилированных терракотовых изразцов одинарного валика (в верхней части стены, над окнами) и двойного валика (в прямой части), кладкой ребром, со свесами;</p> <p>симметричные рельефные композиции между окон, в виде листьев аканта (окрашенный бетон);</p> <p>декоративный пояс из двойного валика, кладка ребром (по периметру апсид в верхней части);</p> <p>широкий карниз с прямыми кронштейнами (профилированные терракотовые изразцы);</p> <p>декор двухъярусной центральной апсиды, в том числе:</p> <p>окна, оформленные наличниками с одинарным круглым профилем, подоконниками с кронштейнами и прямоугольными нишами (профилированные терракотовые изразцы);</p>	  
--	--	---	--

		<p>облицовка прямоугольного дверного проема гранитом;</p> <p>оформление портала рельефным декором симметричной композиции – павлины, виноградная чаша и листья аканта (окрашенный бетон);</p> <p>декоративный архивольт с рельефными листьями аканта и круглыми пинаками с крестами (окрашенный бетон);</p> <p>декоративный пояс из двойного валика, кладка ребром (по периметру апсиды в верхней части);</p> <p>широкий карниз с прямыми кронштейнами (профилированные терракотовые изразцы);</p> <p>оформление окон верхнего яруса центральной апсиды наличниками с одинарным круглым профилем, полуколонками с капителями растительного орнамента и базами с тройным валиком (профилированные терракотовые изразцы);</p> <p>широкий карниз с валиком, округлыми кронштейнами и изогнутым профилем;</p> <p>оформление граней апсиды декоративными свесами в виде полуколонок с капителями растительного орнамента и гирек с резным валиком и листьями аканта (профилированные терракотовые изразцы);</p> <p>украшение широкого фриза над окнами симметричными полихромными рельефными майоликами с золочением – композиции из листьев папоротника, крестов с монограммами имени Христа (Chi и Ро, Альфа и Омега), пятиконечных звезд и растительных побегов на фоне волнообразных полос;</p>	  <p><small>Декор центральной апсиды Казанской церкви, фотография А. Слезкина (2009) – http://arch-heritage.livejournal.com/255033.html</small></p>  <p><small>Майоликовый фриз центральной апсиды Казанской церкви, фотография А. Слезкина (2009) – http://arch-heritage.livejournal.com/255033.html</small></p>
--	--	--	---

5.	<p>Декоративно-художественное оформление интерьеров:</p>	<p>историческое художественное оформление интерьера церкви по проекту художника Ф.Р. Райляна (1912-1913 гг.), включая:</p> <p>полнохромную (реставрированную) живопись на стенах и сводах храма;</p> <p>гипсовые орнаментированные карнизы в большом барабане и под хорами;</p> <p>ограждения хоров с плоскостным орнаментированным декором из бетона;</p> <p>отделку первого яруса стен и железобетонных колонн в обходной галерее и на хорах искусственным мрамором;</p> <p>литые капители колонн (окрашенный гипс, с золочением);</p>	   <p>Карнизы в большом барабане и под хорами Казанской церкви, фрагменты сферической панорамы А. Гуляева (2011), http://www.temple.ru/panorama.php?PanoramaID=446</p>  <p>Ограждения хоров Казанской церкви, фрагмент сферической панорамы А. Гуляева (2011), http://www.temple.ru/panorama.php?PanoramaID=446</p> 
----	--	--	---

		<p>декоративное золочение по штукатурной основе, месторасположение:</p> <p>южная арка правого клироса – композиция «Св. Борис»; западная распалубка юго-восточного барабана южного придела;</p> <p>северная арка восточного свода южного придела – композиция «Св. Евгений»;</p> <p>южная распалубка восточного свода южного придела – композиция «Богоматерь Умиление»;</p> <p>северо-западная распалубка северо-западного барабана северного придела; орнамент свода северо-западных хоров северного придела; западный свод южного коридора обходной галереи хоров; южная арка в южной части восточного коридора обходной галереи хоров;</p> <p>полы на хорах – материал (мрамор), цветовое решение (черно-белое), рисунок (звезды), техника исполнения (мозанка);</p>	  
--	--	--	---



ПРАВИТЕЛЬСТВО САНКТ-ПЕТЕРБУРГА
**КОМИТЕТ ПО ГОСУДАРСТВЕННОМУ КОНТРОЛЮ, ИСПОЛЬЗОВАНИЮ
 И ОХРАНЕ ПАМЯТНИКОВ ИСТОРИИ И КУЛЬТУРЫ**
РАСПОРЯЖЕНИЕ окуд

09.07.2021

№ 93-рп

**О внесении изменения в распоряжение КГИОП
 от 27.05.2021 № 19-рп**

В соответствии с подпунктом 10 пункта 2 статьи 33 Федерального закона от 25.06.2002 № 73-ФЗ «Об объектах культурного наследия (памятниках истории и культуры) народов Российской Федерации» и пунктом 3.12 Положения о Комитете по государственному контролю, использованию и охране памятников истории и культуры, утвержденного постановлением Правительства Санкт Петербурга от 28.04.2004 № 651:

1. Внести изменения в приложение к распоряжению КГИОП от 27.05.2021 № 19-рп «Об утверждении предмета охраны объекта культурного наследия федерального значения «Монастырь Воскресенский Новодевичий» дополнив подпункт 5 пункта I словами: «одноярусный иконостас (историческое местоположение (придел св. Григория Нисского), исторические материал, габариты, конфигурация)».

2. Начальнику отдела государственного реестра объектов культурного наследия Управления государственного реестра объектов культурного наследия обеспечить размещение распоряжения в электронной форме в локальной компьютерной сети КГИОП и его официальное опубликование.

3. Контроль за выполнением распоряжения возложить на начальника Управления государственного реестра объектов культурного наследия.

Заместитель председателя КГИОП

Г.Р. Аганова

Приложение №5

к акту по результатам государственной историко-культурной экспертизы проектной документации на проведение работ по сохранению объекта культурного наследия федерального значения «Корпус южный с церковью Афонской Божией Матери», расположенного по адресу: г. Санкт-Петербург, Московский пр., 100 (Московский проспект, дом 100, литера А), входящего в состав объекта культурного наследия федерального значения «Монастырь Воскресенский Новодевичий» по адресу: Санкт-Петербург, Московский проспект, дом 100, литеры А, Г, О, П, Р, С, Я, Московский проспект, дом 100, корпус 2, предусмотренных проектом: «Разработка проектной документации на проведение работ по сохранению объекта культурного наследия федерального значения «Корпус южный с церковью Афонской Божией Матери», входящий в состав объекта культурного наследия федерального значения «Монастырь Воскресенский Новодевичий» (Санкт-Петербург, Московский проспект, д.100, лит. А). «Корпус южный с церковью Афонской Божией Матери». Санкт-Петербург, Московский просп., д. 100, лит. А. НАУЧНО-ПРОЕКТНАЯ ДОКУМЕНТАЦИЯ для производства работ по сохранению объекта культурного наследия (ремонт, реставрация и приспособление объекта для современного использования в части пом. 8Н-13Н)» (Шифр: 20000022-835), разработанным ООО «РСК АНТИК»

План границ территории объекта культурного наследия

МО-Ф-0006

**План границ территории объекта
культурного наследия
федерального значения
"Монастырь Воскресенский Новодевичий"**

г. Санкт-Петербург, Московский пр., 100

УТВЕРЖДАЮ:

Заместитель председателя Комитета
по государственному контролю,
использованию и охране памятников
истории и культуры - начальник
управления государственного
учета памятников



Б.М. Кириков

М.П.

27 июня 2005



Масштаб 1:5000

УСЛОВНЫЕ ОБОЗНАЧЕНИЯ

— Граница территории объекта культурного наследия
федерального значения

■ Объект культурного наследия федерального значения

СОСТАВ ОБЪЕКТА

1. Собор Воскресенский - Адрес: Московский пр. 100 литер А
2. Корпус северный с церковью Трех Святителей Вселенских - Адрес: Московский пр. 100 литер А
3. Корпус южный с церковью Афонской Божией Матери - Адрес: Московский пр. 100 литер А
4. Дом для приходящих богомольцев - Адрес: Московский пр. 100 литер А
5. Больница - Адрес: Московский пр. 100 литер А
6. Хозяйственная постройка - Адрес: Московский пр. 100 литер Р
7. Хозяйственная постройка - Адрес: Московский пр. 100 литер Г
8. Хозяйственная постройка - Адрес: Московский пр. 100 литер О
9. Церковь Казанская - Адрес: Московский пр. 100 литер А

ЭКСПЛИКАЦИЯ

10. Новодевичье кладбище
11. Ворота

ПРАВИТЕЛЬСТВО САНКТ-ПЕТЕРБУРГА
КГИОП
ОГРН 1027643025527

Копия верна

Исполнитель: _____ / _____

Приложение №6

к акту по результатам государственной историко-культурной экспертизы проектной документации на проведение работ по сохранению объекта культурного наследия федерального значения «Корпус южный с церковью Афонской Божией Матери», расположенного по адресу: г. Санкт-Петербург, Московский пр., 100 (Московский проспект, дом 100, литера А), входящего в состав объекта культурного наследия федерального значения «Монастырь Воскресенский Новодевичий» по адресу: Санкт-Петербург, Московский проспект, дом 100, литеры А, Г, О, П, Р, С, Я, Московский проспект, дом 100, корпус 2, предусмотренных проектом: «Разработка проектной документации на проведение работ по сохранению объекта культурного наследия федерального значения «Корпус южный с церковью Афонской Божией Матери», входящий в состав объекта культурного наследия федерального значения «Монастырь Воскресенский Новодевичий» (Санкт-Петербург, Московский проспект, д.100, лит. А). «Корпус южный с церковью Афонской Божией Матери». Санкт-Петербург, Московский просп., д. 100, лит. А. НАУЧНО-ПРОЕКТНАЯ ДОКУМЕНТАЦИЯ для производства работ по сохранению объекта культурного наследия (ремонт, реставрация и приспособление объекта для современного использования в части пом. 8Н-13Н)» (Шифр: 20000022-835), разработанным ООО «РСК АНТИК»

Документы технического учета

28.02.2020



РОССИЯ
Министерство жилищно-коммунального хозяйства

Проектно Инвентаризационное Бюро
Московского Исполкома

Проектно-инвентаризационное бюро
г. Москва, Новодевичья площадь, д. 10
Телефон: 291-25-49

ТЕХНИЧЕСКИЙ ПАСПОРТ

на здание инженерная
(здание нежилого строения)

район Московский

город (пос) Санкт-Петербург, Мит. А-4

улица (пер.) Московский пр. 16

Квартал № 156

Инвентарный № 156
5

Форма технического паспорта утверждена приказом
по МЖКХ РСФСР от 29 декабря 1971 г. № 576

IV. Общие сведения

Наименование Учреждение
 Использование инженерной НММ "Электротомас"
 Количество мест (мощность) _____
 а) _____
 б) _____
 в) _____
 г) _____

V. Исчисление площадей и объемов здания и его частей (подвалов, пристроек и т. п.)

Этаж по плану	Наименование здания и его частей	Формулы для подсчета площадей по наружному обмеру	Площадь (кв. м)	Высота (м)	Объем (куб. м)
1	2	3	4	5	6
A	2 ^я этаж кирпич. восточный	$18,53 \times 36,28 + 45,39 \times 18,48 + 12,85 \times 6,41 + \frac{314 \times 4,75^2}{4} + 12,71 \times 14,38 + 12,71 \times 14,28 + 45,39 \times 18,48 + \frac{314 \times 4,75^2}{4} + 12,35 \times 6,41 + 11,62 \times 4,2 \times 4,2 + 11,60 \times 11,30 + \frac{314 \times 5,52^2}{4} + 24,19 \times 3,30 + 11,60 \times 11,20 + 34,14 \times 2,34 + \frac{314 \times 5,52^2}{4}$	4144,5	8,8	36472
	цокольный этаж	— " — — " —	4144,5	3,0	12434
A ¹	2 ^я этаж кирпич. восточный	$12,60 \times 11,20 + 34,14 \times 2,34 + \frac{314 \times 5,52^2}{4}$	965,1	20,0	19302
	цокольный этаж	— " — — " —	965,1	3,0	2895
A ²	3 ^я этаж кирпич. восточный	$17,86 \times 17,44$	311,4	11,75	3647
A ³	— " — — " —	$18,24 \times 37,16$	676,7	11,20	7579
	подвал	— " —	676,7	2,40	1624
A ⁴	зр. камера	$710 \times 240 + 250 \times 640$	31,8	6,50	206
A ⁶	4 ^я этаж кирпич. восточный	$65,35 \times 18,17 + 544 \times 2,28 + 1,554 \times 2,33 + 367 \times 2,35 + 191 \times 1,50 + 1,505 \times 2,30 + 29,32 \times 4,55 + 8,65 \times 8,64$	14872	15,30	22754
			73,6	6,50	478
		Итого			107395

год 1917 г.

лист 43

VI. Описание конструктивных элементов здания

Литера А-А4 Год постройки 1917

2-3
повышенной

№ п. п.	Наименование конструктивных элементов	Описание конструктивных элементов (материал, конструкция, отделка и др.)	Единица измерения	Количество		
				м	кв. м	куб. м
1	Фундаменты	Битумные цементные	короче	9	9	20 1,8
2	а) стены и их наружная отделка	Кирпичный сплошной	"	23	23	20 4,6
	б) перегородки	Кирпичные и гипсовые	"			
3	перегородки чердачные	Кирпичные и гипсовые	удовлетвор.	8	8	25 2,0
	междувентровые	Кирпичные и гипсовые	"			
	над сараем	Кирпичные и гипсовые	"			
4	Крыша 9 146	Гипсовый и железный	"	2	2	40 0,8
5	Полы	Линолеум, п.в. паркет, войлок, плиточные	удовлетвор.	13	13	40 5,2
6	окна	Колпачные створные	"	16	16	30 4,8
	двери	Сосновые, повышенная высота и дубовые	"			
7	Внутренняя отделка	Шпатель, побелка, мажоран, мажоран, мажоран, мажоран		14	14	30 4,2
8	санитарно-технические устройства	Централизованная система водоснабжения	удовлетвор.	9	9	30 2,7
	канализация	Канализация	"			
	отопление	Централизованная	"			
	водоснабжение	От городской сети	"			
	водосток	"	"			
	телеграф	"	"			
	вентиляция	Естественная	"			
	лифт	"	"			
9	Лестница	Металлическая	"	6	6	25 1,5
	Счетчик	Металлический	"			27,6

Процент износа, приведенный к 100 по формуле

$$\frac{27,6 \times 100}{100} = 27,6\%$$

сб 13 таб 6

VII. Определение конструктивных элементов здания и определение износа

Год постройки 1971 Число этажей 4 Литера #6
 Группа капитальности 7 Вид внутренней отделки паркетная

1	2	3	4	5	6	7	8	9	10	
									Износ в проц.	к стро-еию
1	Фундаменты	Свертные железобетонные	в хорошем состоянии	7		7	40	2,8		
2	а) стены и их наружная отделка	Кирпичные	стены в хорошем состоянии	22		22	45	9,9		
	б) перегородки	Кирпичные и гипсовые	высокого качества							
3	перекрытия чердачное	Свертные железобетонные	хорошо							
	междуэтажное		перекрытия	12		12	40	4,8		
	над подвальной									
4	Крыша	Грунтовая по шифру, теплоу	в хорошем состоянии	5		5	45	2,2		
5	Полы	Линолеум, ламинат, бетонные	полы в хорошем состоянии	15		15	45	6,8		
6	оконные	Двойные деревянные	хороши	10		10	40	4,0		
	дверные	деревянные	в хорошем состоянии							
7	Внутренняя отделка	Доски, краска, обои, штукатурка, плитки	отделка в хорошем состоянии	3		3	40	1,2		
8	отопление	централизованное	трубы в хорошем состоянии							
	водопровод	централизованное	трубы в хорошем состоянии							
	канализация	централизованная	трубы в хорошем состоянии							
	горячее водоснабжен.	централизованное	трубы в хорошем состоянии							
	ванны		хорошо							
	электроосв. еи.	от централизованной сети	хорошо							
	радио									
	телефон									
вентиляция	естественная									
лифты	механические									
9	прочие работы	Свертные паркетные	в хорошем состоянии	2		2	45	0,9		
Итого				100		100				

Процент износа, приведенный к 100 по формуле $\frac{\text{процент износа (гр. 9)} \times 100}{\text{удельный вес (гр. 7)}} = \frac{43,1 \times 100}{100} = 43\%$

IX. Тактичная оценка конструкций и других частей здания

Наименование конструктивных элементов	Литера	Удельный вес по таблице		Литера	Удельный вес по таблице		Литера	Удельный вес по таблице	
		Исходный вес	Поправки		Исходный вес	Поправки		Исходный вес	Поправки
Фундаменты									
Стены и перегородки									
Перекрытия									
Крыша									
Полы									
Проемы									
Отделочные работы									
Электроосвещение									
Прочие работы									
ИТОГО:		100	>		100	<		100	>

Наименование конструктивных элементов	Литера	Удельный вес по таблице		Литера	Удельный вес по таблице		Литера	Удельный вес по таблице	
		Исходный вес	Поправки		Исходный вес	Поправки		Исходный вес	Поправки
Фундаменты									
Стены и перегородки									
Перекрытия									
Крыша									
Полы									
Проемы									
Отделочные работы									
Электроосвещение									
Прочие работы									
ИТОГО:		100	>		100	<		100	>

X. Исчисление восстановительной и действительной стоимости здания и его частей

Литер по плану	Наименование здания и его частей	№ сборника	№ таблицы	Измеритель	Стоимость по таблице	Поправки и стоимости (коэффициенты) на:							Стоимость поправками	Количество (объем-куб. м) панельно-ки. м	Восстановительная стоимость в руб.	проц. износа	Действительная стоимость в рублях
						увельч. на %	грунту	капит.	тадам.	клин.-турсе.	район	и др.					
1	2	3	4	5	6	7	8	9	10	11	12	13	14	15	16	17	18
А-1	2-этаж. кирпичный			по форме П										84 459	5581	28	461
А-2	4-этаж. — и.			по выравн. от 13/1 561										23 232	5581	28	3150

$K = 25$
 $23232 \times 25 = 580800$
 $23232 \times 25 = 580800$

XIII. Ограждения и сооружения (замощения) на участке

№ п/п	Наим. в плане ограждений и сооружений	Материал конструкции	Размеры			№ обрешки	№ таблички	Измеритель	Способность измерителя по таблице	Погрешка на каждый погонный метр	Восстановительная стоимость в руб.	Прочн. класса	Действительная стоимость в рублях
			длина (м)	ширина (м)	высота (м)								

XIV. Общая стоимость (в руб.)

В ценах какого года	Основные строения		Служебные постройки		Сооружения		Всего	
	восстановит.	действительная	восстановит.	действительная	восстановит.	действительная	восстановительная	действит.
1955г.	11080375	7168774					11080375	7168774

5. использ. 1953 г.
 5. 27 1953 г.
 5. 27 1953 г.

Исполнитель: А. С.
 Проверил: С. П.
 Начальник бюро: В. В. В.

XV. Отметка о последующих обследованиях

Дата обследования	_____ 199 г.	_____ 199 г.	_____ 199 г.
Обследовал			
Проверил			
Начальник бюро			

План вторичного объекта недвижимости
(помещения, прочих составляющих здания/сооружения)
нужное подчеркнуть

Кадастровый номер 78: 4525:0:161:3
Предыдущий кадастровый номер 78:
Вид учета: первичный, подтверждение
Способ формирования: первичный, слияние, разделение,
изменение

Адрес объекта: 196084 г. Санкт-Петербург Московский проспект дом 100, литер «А»
Почтовый адрес: Московский проспект дом 100
Назначение объекта: нежилое
жилое/нежилое
Идентификационный номер объекта: 11Н,12Н,13Н
Этаж: цокольный-1 этаж-2 этаж-3 этаж-4 этаж
Площадь объекта: 9085.0 м²

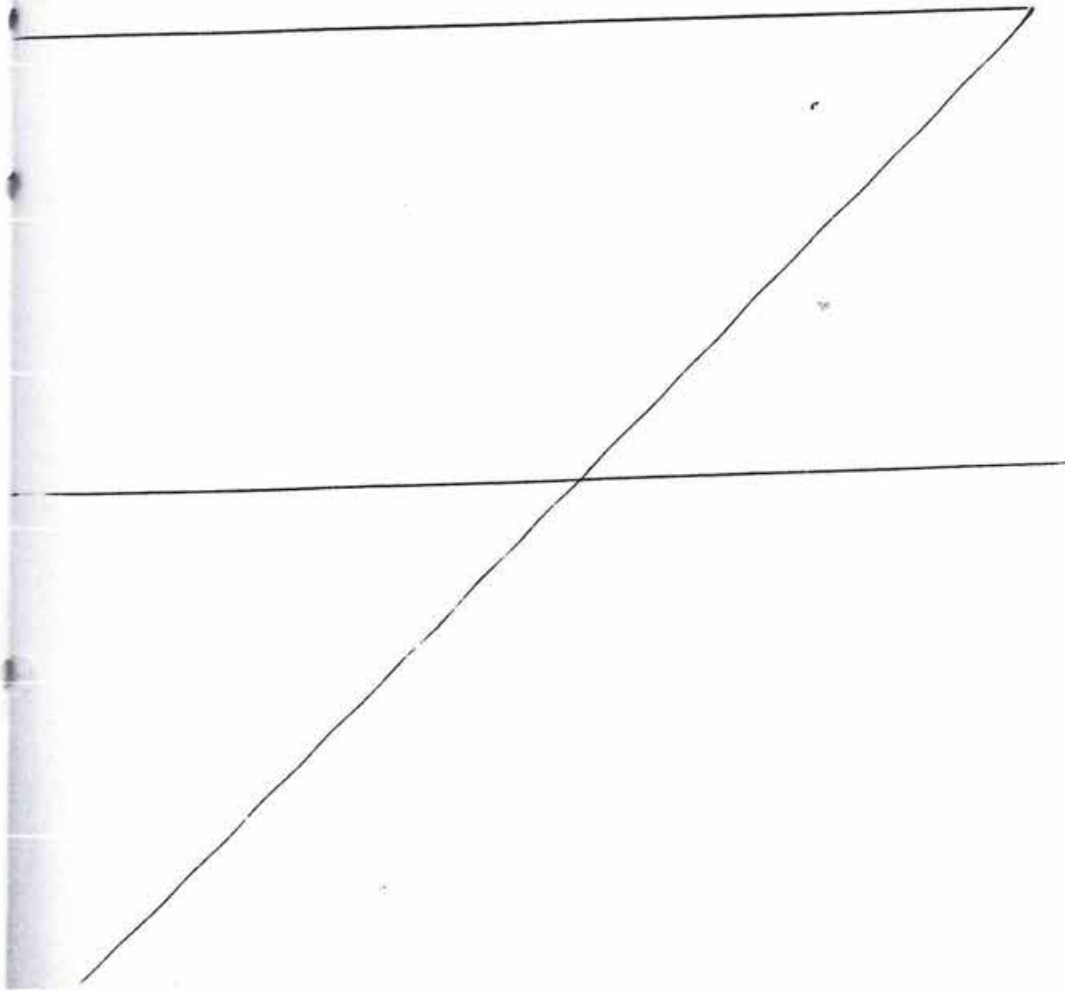

А:

0

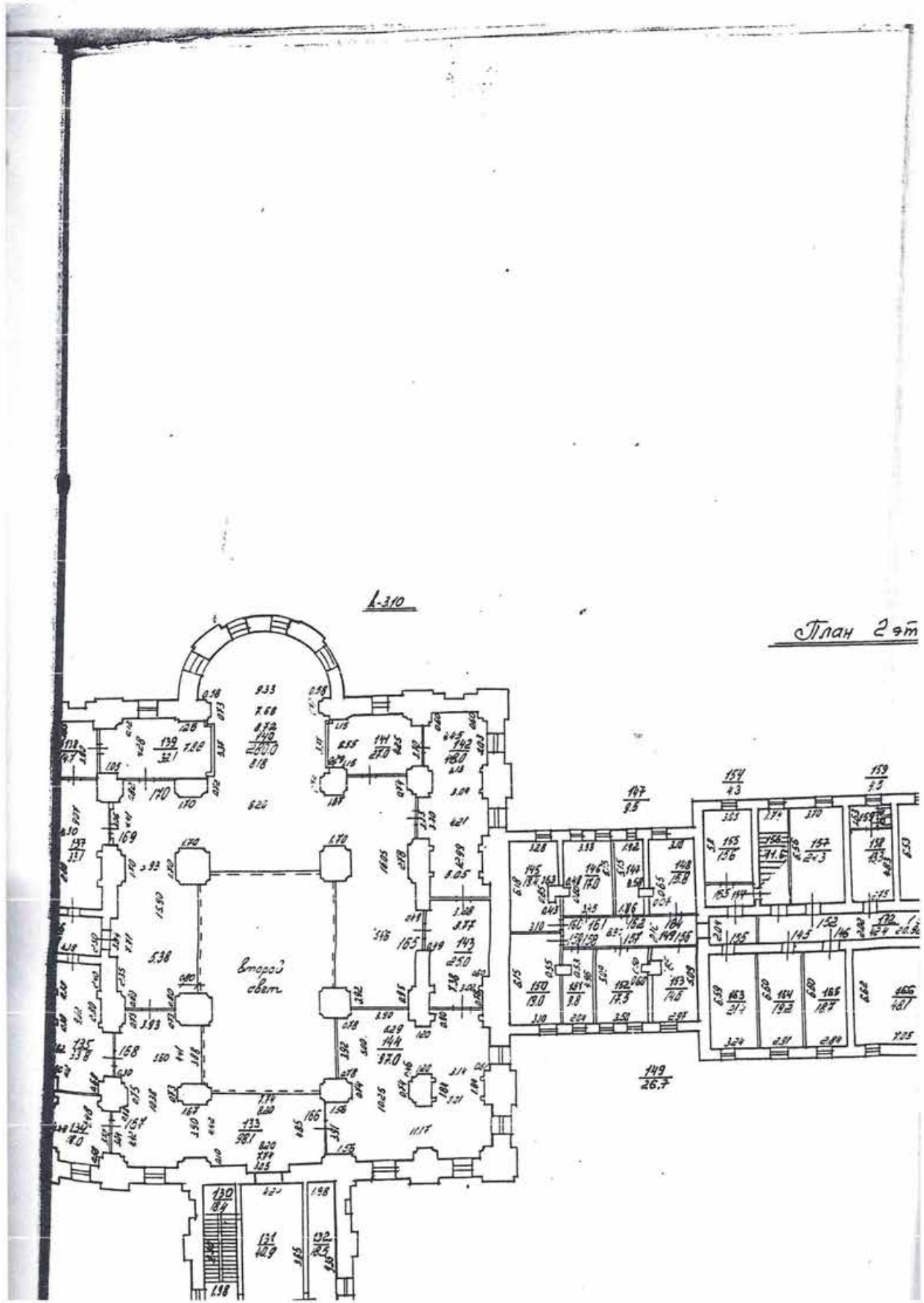

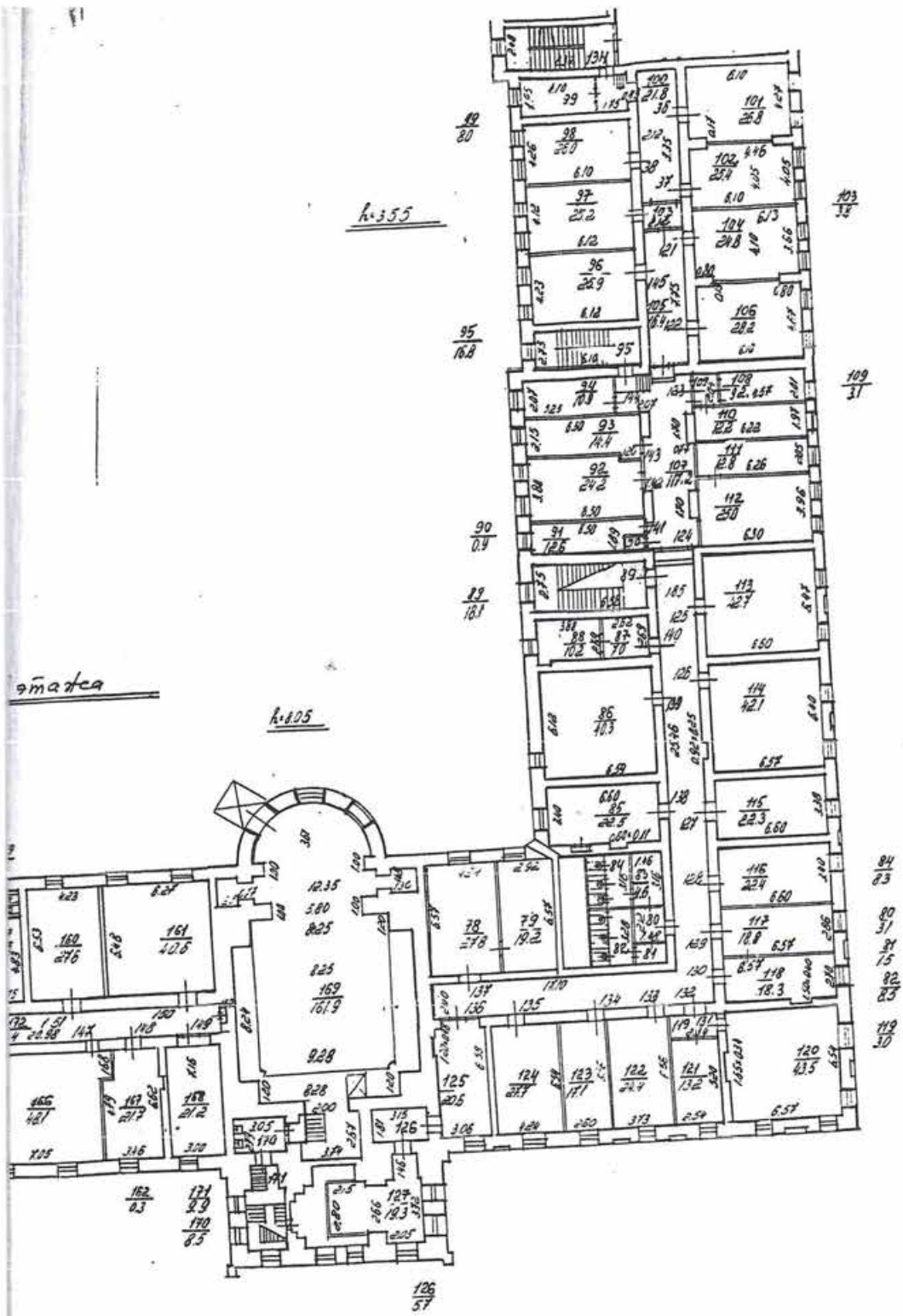

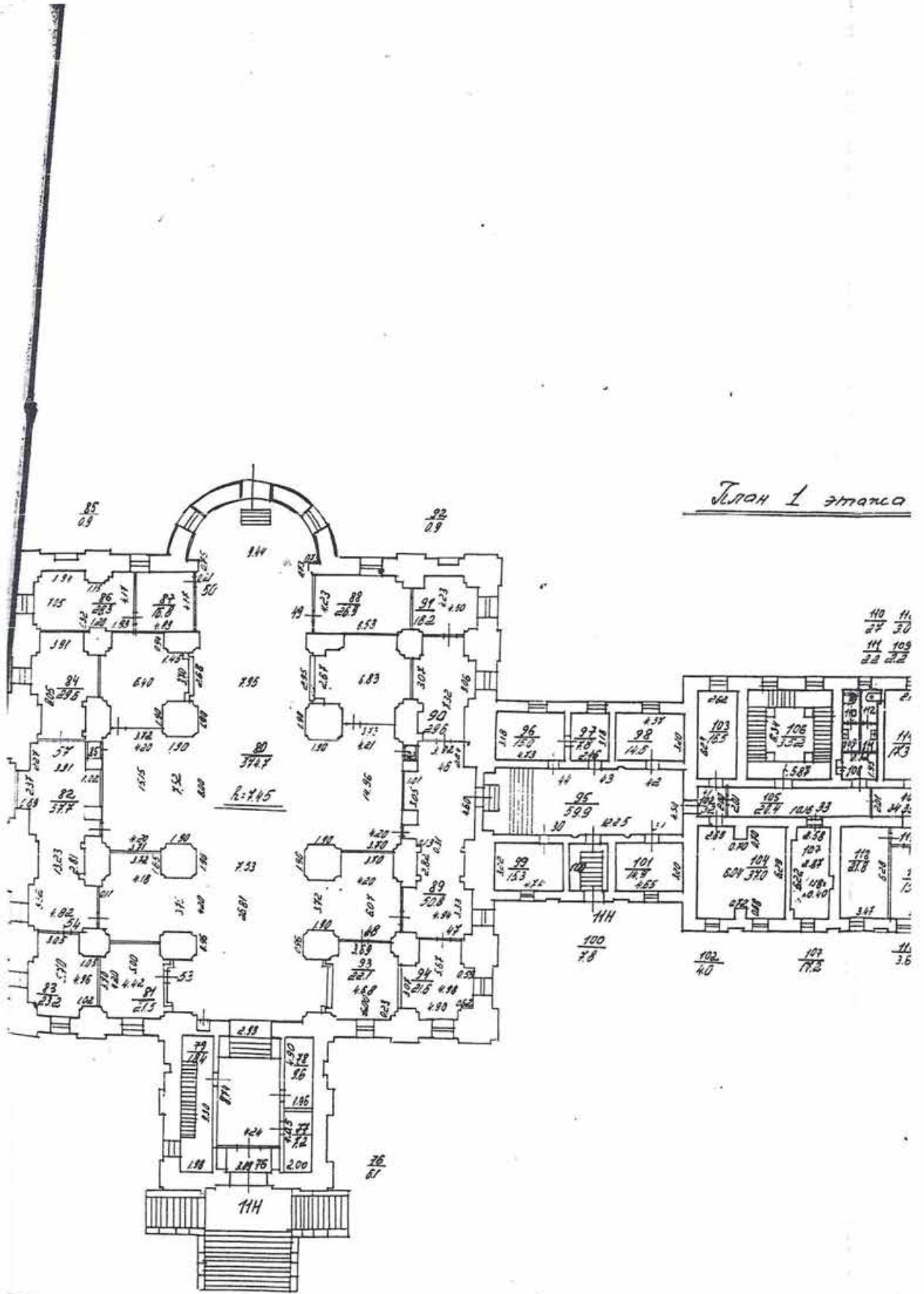

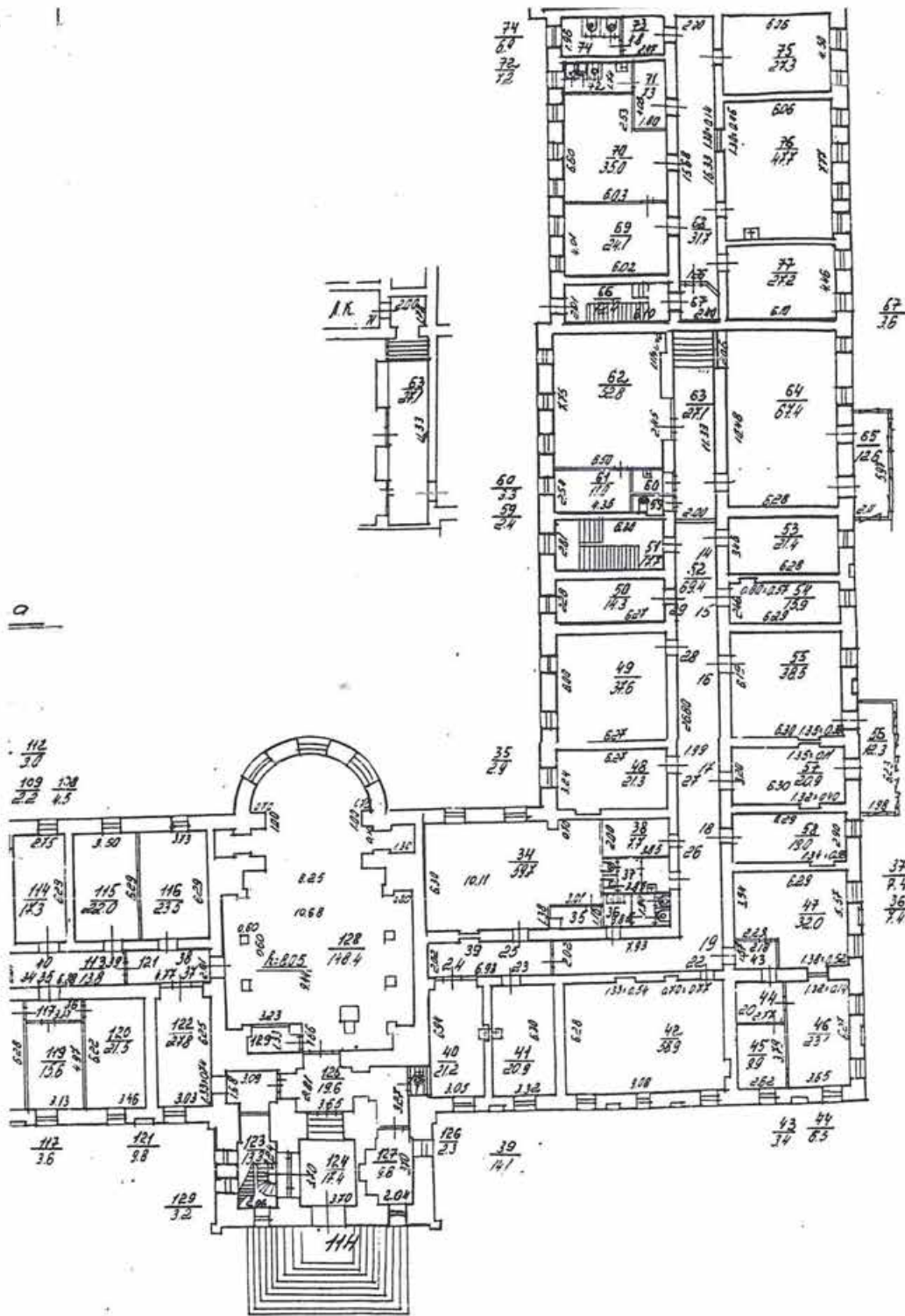

План цокольного

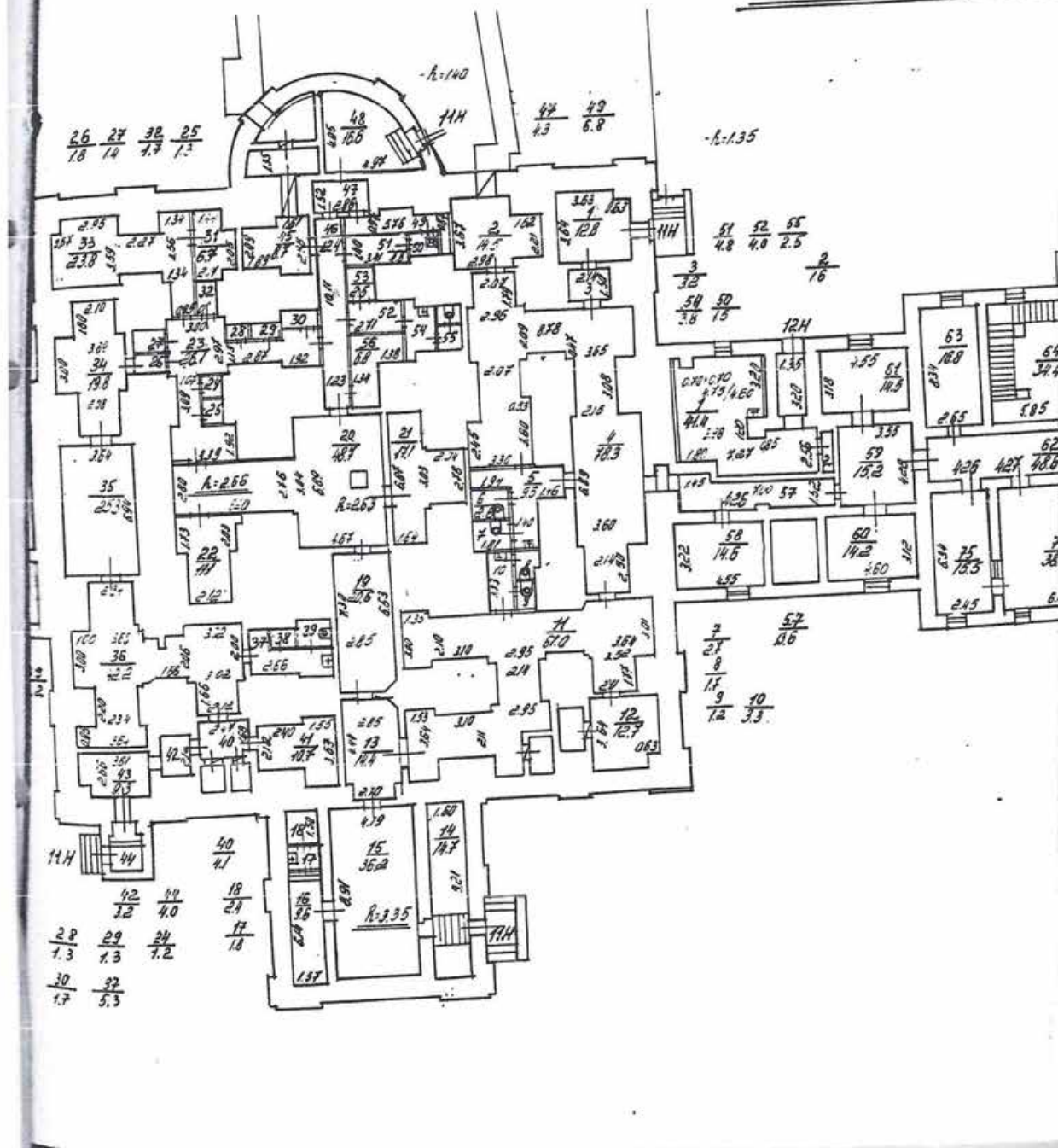

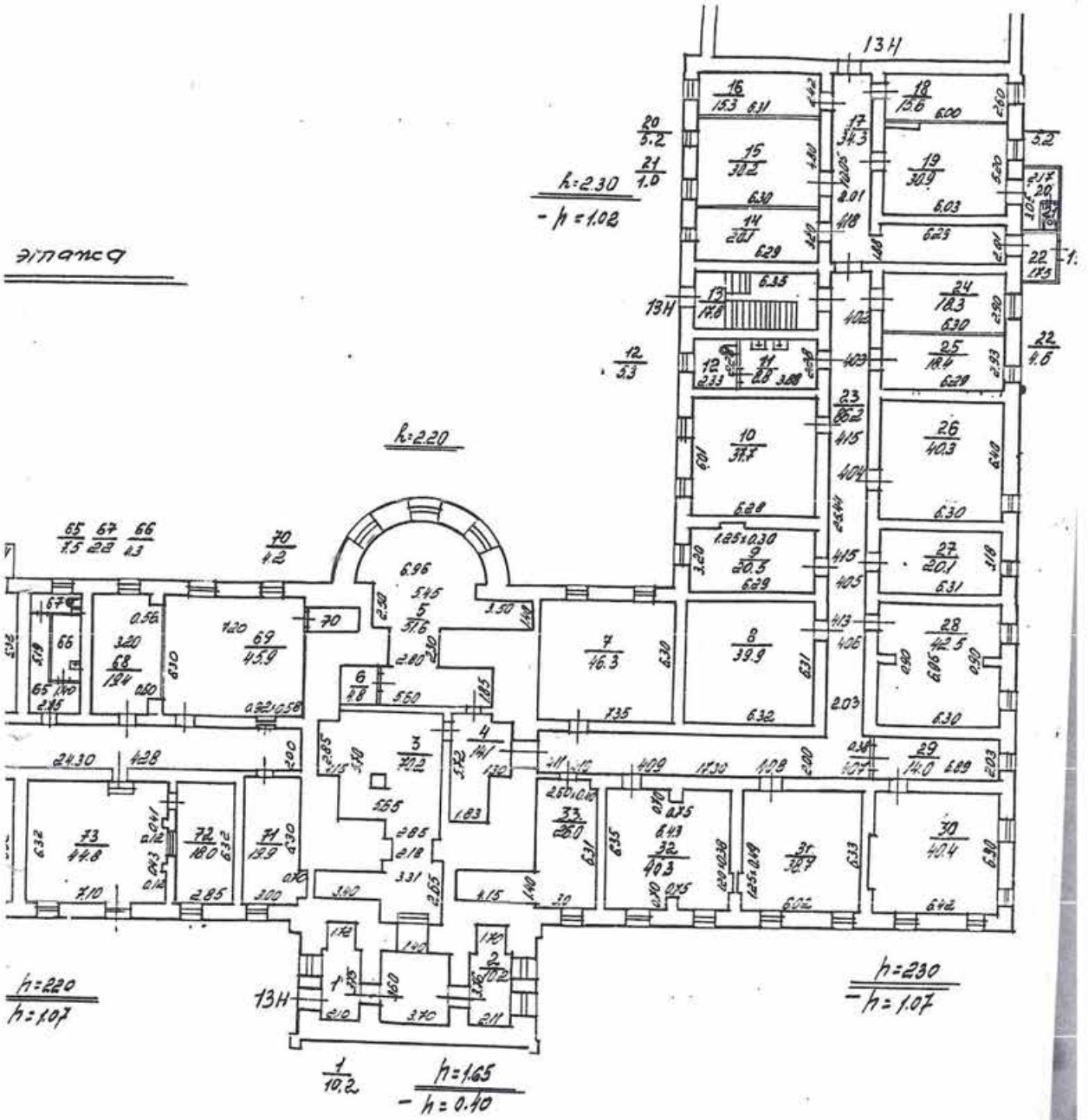

План 3 этажа

h=3.00

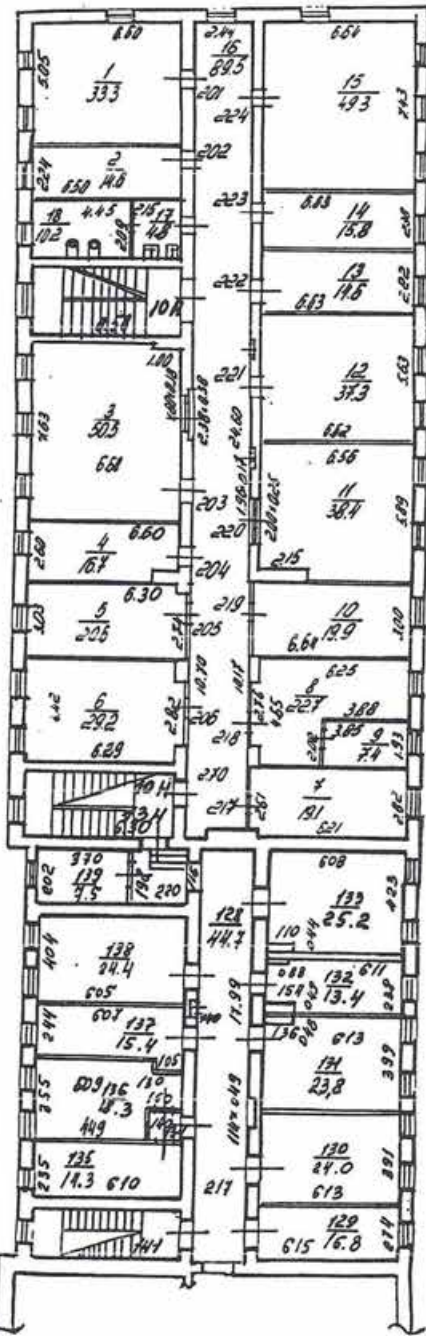

h=3.22H

План антресоли
2 этажа

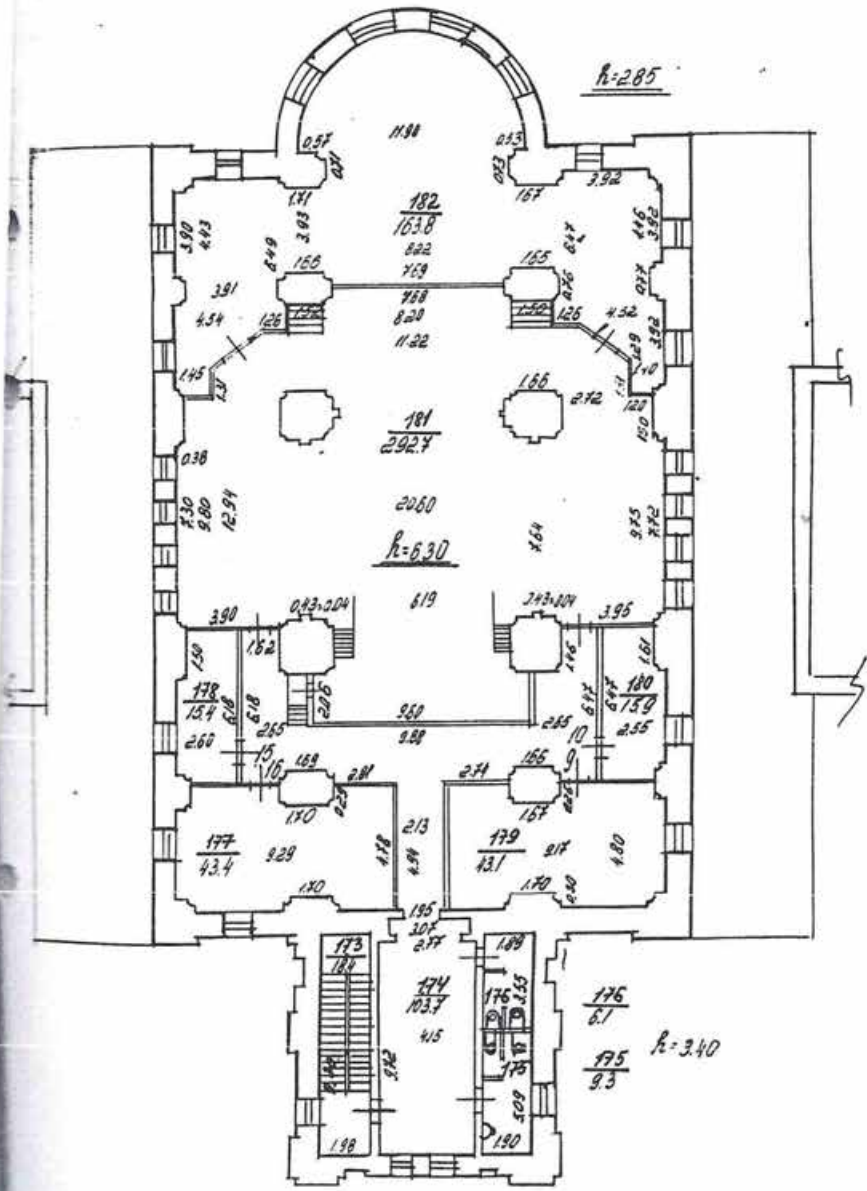

55

План 3 этажа

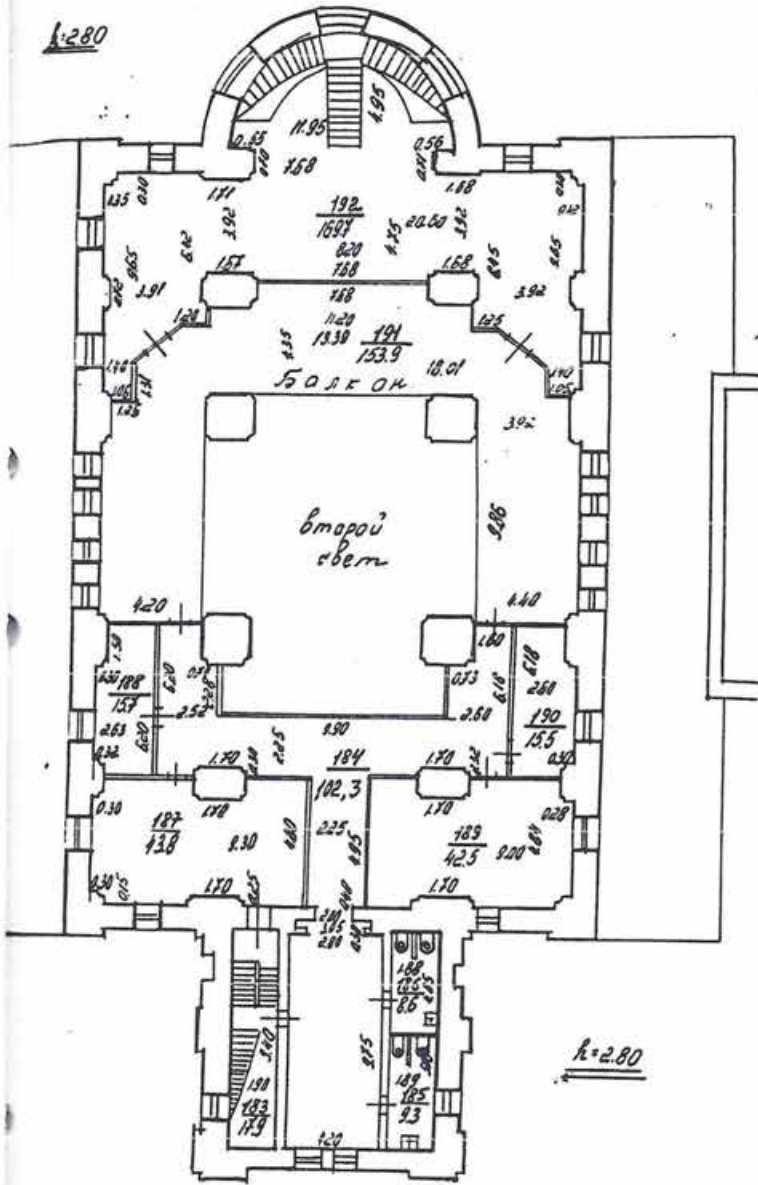

План антресоли

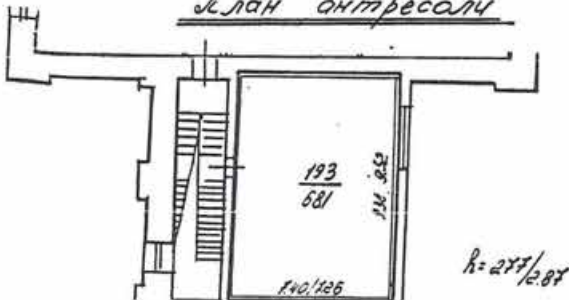

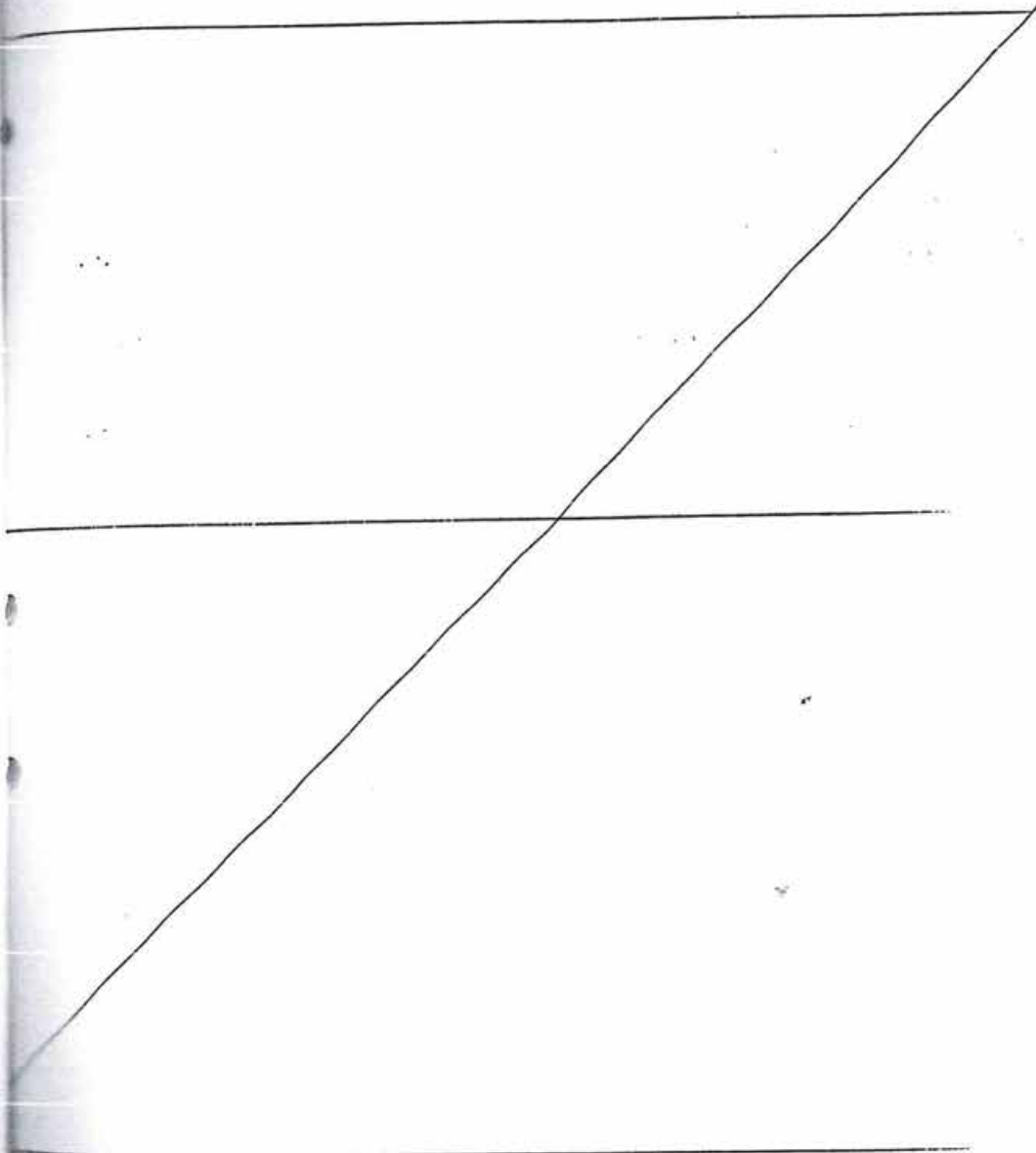

- граница вторичного объекта недвижимости

технические сведения

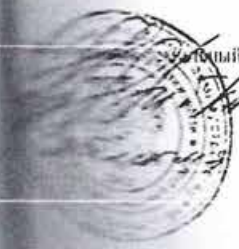

Государственный кадастр
 Республика Саха (Якутия)
 2001г.

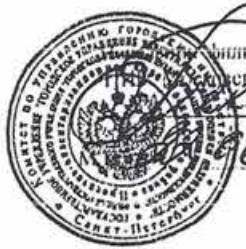

Филиала ГУ ГИОИИ
 городского района
 Фалеева Т.Е.
 2001г.

СИТУАЦИОННЫЙ ПЛАН УЧАСТКА

Объекта: 196084 г. Санкт-Петербург Московский прос. р. 100 лит А
Почтовый адрес объекта: Московский прос. р. 100

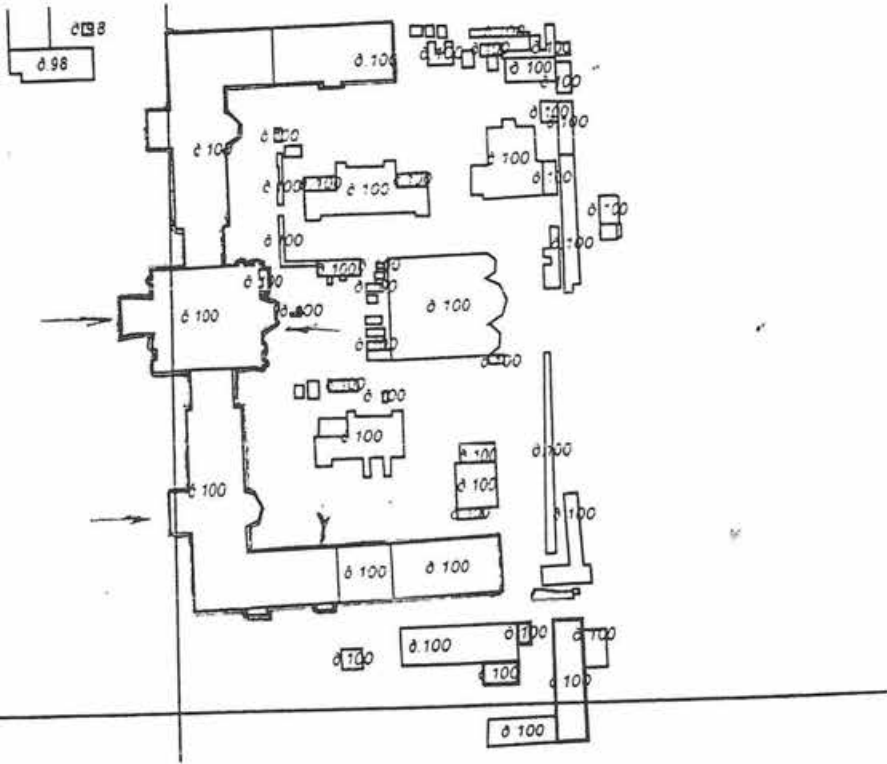

М 1:2000

— границы объекта



Инженер филиала ГУ ГУИОН
Московского района
(Фадеева Т.Е.)

2001 г.

31

15

**СПРАВКА НА ПОМЕЩЕНИЕ
ДЛЯ РАСЧЕТА (ПЕРЕСЧЕТА) АРЕНДНОЙ ПЛАТЫ**

АДРЕС СТРОЕНИЯ (с указанием литеры) 196084 г. Санкт-Петербург
Московский просп. р. 100 м м А

1. Описательный адрес (для угловых и сквозных строений): _____

ХАРАКТЕРИСТИКА ТИПА И КАЧЕСТВА СТРОЕНИЯ

- | | |
|---|---|
| 1. Капитальность | 2.2. Суммарная площадь нежилых помещений |
| <input checked="" type="checkbox"/> Капитальное | <input checked="" type="checkbox"/> менее 600 кв. м |
| <input type="checkbox"/> Ангар | <input type="checkbox"/> более 600 кв. м |
| <input type="checkbox"/> Павильон | |
| <input type="checkbox"/> Деревянное | |

ХАРАКТЕРИСТИКА ПОМЕЩЕНИЯ*

1. Номер помещения (части) 12.Н

2. Занимаемые этажи**

- 1-ый этаж
- 2-ой этаж
- Выше 2-го (с лифтом)
- Выше 2-го (без лифта)
- Подвал
- Цоколь
- Мансарда (с лифтом)
- Мансарда (без лифта)
- Технический этаж
- Технический подвал (Техническое подполье)
- Лестничная клетка
- Колясочная

3.3. Тип входа

- Отдельный с улицы
- Отдельный со двора
- Общий с улицы
- Общий со двора
- Общий с улицы – общий с жилыми помещениями
- Общий со двора – общий с жилыми помещениями
- 2 входа, включая отд. с улицы
- Через проходную

3.4. Элементы благоустройства

- Электроснабжение
- Водоснабжение
- Отопление
- Канализация

Площадь помещения (кв. м): 430

Площадь частей помещения, сдаваемых в аренду ***: _____

Площадь мест общего пользования в помещении ***: _____

Суммарная площадь, сдаваемая в аренду (кв. м): 430

Примечания (сведения о перепланировке и т.д.) _____

Исполнитель: _____
Начальник филиала ГУИОН ЦИБ: Иван Деваев район: Московский
22 июля 2001 г.

* Справка заполняется на помещение (часть помещения) или группу помещений (частей помещений), имеющих следующие характеристики (п. 3.2-3.4), с указанием площади каждого помещения (части). Отдельно указываются номера частей помещения используемых как МОП;

** Указывается этаж, на котором располагается помещение (часть помещения).

**СПРАВКА НА ПОМЕЩЕНИЕ
ДЛЯ РАСЧЕТА (ПЕРЕСЧЕТА) АРЕНДНОЙ ПЛАТЫ**

АДРЕС СТРОЕНИЯ (с указанием литеры) 196084 г. С.-Петербург
Московский проспект р. 100 мит А
 1.1. Описательный адрес (для угловых и сквозных строений): _____

2. ХАРАКТЕРИСТИКА ТИПА И КАЧЕСТВА СТРОЕНИЯ

- 2.1. Капитальность
- Капитальное
 - Ангар
 - Павильон
 - Деревянное
- 2.2. Суммарная площадь нежилых помещений
- менее 600 кв. м
 - более 600 кв. м

3. ХАРАКТЕРИСТИКА ПОМЕЩЕНИЯ*

3.1. Номер помещения (части) 114 а (12. и по 45)

3.2. Занимаемые этажи**

- 1-ый этаж
- 2-ой этаж
- Выше 2-го (с лифтом)
- Выше 2-го (без лифта)
- Подвал
- Цоколь
- Мансарда (с лифтом)
- Мансарда (без лифта)
- Технический этаж
- Технический подвал (Техническое подполье)
- Лестничная клетка
- Колясочная

3.3. Тип входа

- Отдельный с улицы
- Отдельный со двора
- Общий с улицы
- Общий со двора
- Общий с улицы – общий с жилыми помещениями
- Общий со двора – общий с жилыми помещениями
- 2 входа, включая отд. с улицы
- Через проходную

3.4. Элементы благоустройства

- Электроснабжение
- Водоснабжение
- Отопление
- Канализация

3.5. Площадь помещения (кв. м): 5936,6

3.6. Площадь частей помещения, сдаваемых в аренду ***: 1042,0

3.7. Площадь мест общего пользования в помещении ***: —

3.8. Суммарная площадь, сдаваемая в аренду (кв. м): 1042,0

Примечания (сведения о перепланировке и т.д.) _____

Исполнитель: _____
 Начальник филиала ГУИОН ЦИБ: И.С. ФЕДОРОВ район: Московский
 "22" _____ 200 г.

* Справка заполняется на помещение (часть помещения) или группу помещений (частей помещений), имеющих одинаковые характеристики (п. 3.2–3.4), с указанием площади каждого помещения (части). Отдельно указываются номера частей помещения используемых как МОП;

** Указывается этаж, на котором расположено помещение (часть помещения);

**СПРАВКА НА ПОМЕЩЕНИЕ
ДЛЯ РАСЧЕТА (ПЕРЕСЧЕТА) АРЕНДНОЙ ПЛАТЫ**

АДРЕС СТРОЕНИЯ (с указанием литеры) 196084 г. Самой - Тейербург
Московский просп. д. 100 лит А

1. Описательный адрес (для угловых и сквозных строений): _____

2. ХАРАКТЕРИСТИКА ТИПА И КАЧЕСТВА СТРОЕНИЯ

- | | |
|--|--|
| <p>2.1. Капитальность</p> <p><input checked="" type="checkbox"/> Капитальное</p> <p><input type="checkbox"/> Ангар</p> <p><input type="checkbox"/> Павильон</p> <p><input type="checkbox"/> Деревянное</p> | <p>2.2. Суммарная площадь нежилых помещений</p> <p><input type="checkbox"/> менее 600 кв. м</p> <p><input checked="" type="checkbox"/> более 600 кв. м</p> |
|--|--|

3. ХАРАКТЕРИСТИКА ПОМЕЩЕНИЯ*

3.1. Номер помещения (части) 114 с (76 т. п. н. 129)

- | | | |
|---|---|---|
| <p>3.2. Занимаемые этажи**</p> <p><input checked="" type="checkbox"/> 1-ый этаж</p> <p><input type="checkbox"/> 2-ой этаж</p> <p><input type="checkbox"/> Выше 2-го (с лифтом)</p> <p><input type="checkbox"/> Выше 2-го (без лифта)</p> <p><input type="checkbox"/> Подвал</p> <p><input type="checkbox"/> Цоколь</p> <p><input type="checkbox"/> Мансарда (с лифтом)</p> <p><input type="checkbox"/> Мансарда (без лифта)</p> <p><input type="checkbox"/> Технический этаж</p> <p></p> <p><input type="checkbox"/> (Техническое подполье)</p> <p><input type="checkbox"/> Лестничная клетка</p> <p><input type="checkbox"/> Колясочная</p> | <p>3.3. Тип входа</p> <p><input type="checkbox"/> Отдельный с улицы</p> <p><input type="checkbox"/> Отдельный со двора</p> <p><input type="checkbox"/> Общий с улицы</p> <p><input type="checkbox"/> Общий со двора</p> <p><input type="checkbox"/> Общий с улицы - общий с жилыми помещениями</p> <p><input type="checkbox"/> Общий со двора - общий с жилыми помещениями</p> <p><input checked="" type="checkbox"/> 3 входа, выходы или в улицы</p> <p><input type="checkbox"/> Через проходную</p> | <p>3.4. Элементы благоустройства</p> <p><input checked="" type="checkbox"/> Электроснабжение</p> <p><input checked="" type="checkbox"/> Водоснабжение</p> <p><input checked="" type="checkbox"/> Отопление</p> <p><input checked="" type="checkbox"/> Канализация</p> |
|---|---|---|

4. Площадь помещения (кв. м): 5936,6

5. Площадь частей помещения, сдаваемых в аренду ***: 1634,9

6. Площадь мест общего пользования в помещении ***: _____

7. Суммарная площадь, сдаваемая в аренду (кв. м): 1634,9

8. Примечания (сведения о перепланировке и т.д.) _____

Исполнитель: _____

Начальник филиала ГУИОН ИИБ: И.И. ФЕДОРОВА район: Московский

22 " июня 200 1 г.

* Справка заполняется на помещение (часть помещения) или группу помещений (частей помещений), имеющих основные характеристики (п. 3.2-3.4), с указанием площади каждого помещения (части). Отдельно указываются номера помещений используемых как МОП;

** Указывается этаж, на котором расположено помещение (часть помещения);

**СПРАВКА НА ПОМЕЩЕНИЕ
ДЛЯ РАСЧЕТА (ПЕРЕСЧЕТА) АРЕНДНОЙ ПЛАТЫ**

АДРЕС СТРОЕНИЯ (с указанием литеры) 196084 г. Сосний - Петербург
Евросибский просп. д. 100 лит А
Описательный адрес (для угловых и сквозных строений): _____

ХАРАКТЕРИСТИКА ТИПА И КАЧЕСТВА СТРОЕНИЯ

- | | |
|---|---|
| <input checked="" type="checkbox"/> Капитальность | 2.2. Суммарная площадь нежилых помещений |
| <input checked="" type="checkbox"/> Капитальное | <input type="checkbox"/> менее 600 кв. м |
| <input type="checkbox"/> Ангар | <input checked="" type="checkbox"/> более 600 кв. м |
| <input type="checkbox"/> Павильон | |
| <input type="checkbox"/> Деревянное | |

ХАРАКТЕРИСТИКА ПОМЕЩЕНИЯ*

Номер помещения (части) 11Н с (130г. и по 182)

- | | | |
|--|--|--|
| 3.1. Занимаемые этажи** | 3.3. Тип входа | 3.4. Элементы благоустройства |
| <input checked="" type="checkbox"/> 1-ый этаж | <input type="checkbox"/> Отдельный с улицы | <input checked="" type="checkbox"/> Электроснабжение |
| <input checked="" type="checkbox"/> 2-ой этаж | <input type="checkbox"/> Отдельный со двора | <input checked="" type="checkbox"/> Водоснабжение |
| <input type="checkbox"/> Выше 2-го (с лифтом) | <input type="checkbox"/> Общий с улицы | <input checked="" type="checkbox"/> Отопление |
| <input checked="" type="checkbox"/> Выше 2-го (без лифта) | <input checked="" type="checkbox"/> Общий со двора | <input checked="" type="checkbox"/> Канализация |
| <input type="checkbox"/> Подвал | <input type="checkbox"/> Общий с улицы - общий с жилыми помещениями | |
| <input type="checkbox"/> Цоколь | <input type="checkbox"/> Общий со двора - общий с жилыми помещениями | |
| <input type="checkbox"/> Мансарда (с лифтом) | <input type="checkbox"/> 2 входа, включая отд. с улицы | |
| <input type="checkbox"/> Мансарда (без лифта) | <input type="checkbox"/> Через проходную | |
| <input type="checkbox"/> Технический этаж | | |
| <input type="checkbox"/> Технический подвал (Техническое подполье) | | |
| <input type="checkbox"/> Лестничная клетка | | |
| <input type="checkbox"/> Колясочная | | |

Площадь помещения (кв. м): 5936,6

Площадь частей помещения, сдаваемых в аренду ***: 2173,5

Площадь мест общего пользования в помещении ***: —

Суммарная площадь, сдаваемая в аренду (кв. м): 2173,5

Примечания (сведения о перепланировке и т.д.) _____

Исполнитель: А. А. Аверина г. А
Начальник филиала ГУИОН/ПИБ И. В. Ефремова район: Евросибский
22 " июня 2001 г.

* Справка заполняется на помещение (часть помещения) или группу помещений (частей помещений), имеющих следующие характеристики (п. 3.2-3.4), с указанием площади каждого помещения (части). Отдельно указываются номера помещений используемых как МОП;
** Указывается этаж, на котором расположено помещение (часть помещения);
*** Заполняется только при сдаче в аренду части помещения.

**СПРАВКА НА ПОМЕЩЕНИЕ
ДЛЯ РАСЧЕТА (ПЕРЕСЧЕТА) АРЕНДНОЙ ПЛАТЫ**

Адрес строения (с указанием литеры) 196084 г. Санкт-Петербург
Московский просп. р. 100 лит А
Почтовый адрес (для угловых и сквозных строений): _____

ХАРАКТЕРИСТИКА ТИПА И КАЧЕСТВА СТРОЕНИЯ

Эксплуатационность **2.2. Суммарная площадь нежилых помещений**
Капитальное менее 600 кв. м
Ангар более 600 кв. м
Тавильон
Деревянное

ХАРАКТЕРИСТИКА ПОМЕЩЕНИЯ*
Номер помещения (части) 11Н с (183г.п. по 193)

- Занимаемые этажи**
- Первый этаж
 - Второй этаж
 - Выше 2-го (с лифтом)
 - Выше 2-го (без лифта)
 - Подвал
 - Подполье
 - Мансарда (с лифтом)
 - Мансарда (без лифта)
 - Технический этаж
 - Технический подвал
 - Техническое подполье
 - Частичная клетка
 - Колясочная

- 3.3. Тип входа**
- Отдельный с улицы
 - Отдельный со двора
 - Общий с улицы
 - Общий со двора
 - Общий с улицы – общий с жилыми помещениями
 - Общий со двора – общий с жилыми помещениями
 - 2 входа, включая отд. с улицы
 - Через проходную

- 3.4. Элементы благоустройства**
- Электроснабжение
 - Водоснабжение
 - Отопление
 - Канализация

Площадь помещения (кв. м): 5936,6
Площадь частей помещения, сдаваемых в аренду***: 647,3

Площадь мест общего пользования в помещении***: _____

Суммарная площадь, сдаваемая в аренду (кв. м): 647,3
Сведения (сведения о перепланировке и т.д.) _____

Исполнитель: _____
Начальник филиала ГУИОН ПИБ: М. М. Фахеева район: Московский
22 июля 200 2 г.

*Справка заполняется на помещение (часть помещения) или группу помещений (частей помещений), имеющих следующие характеристики (п. 3.2-3.4), с указанием площади каждого помещения (части). Отдельно указываются номера помещений используемых как МОП;
** Указывается этаж, на котором расположено помещение (часть помещения);
*** Указывается площадь в аренду части помещения.

26

20

**СПРАВКА НА ПОМЕЩЕНИЕ
ДЛЯ РАСЧЕТА (ПЕРЕСЧЕТА) АРЕНДНОЙ ПЛАТЫ**

№ СТРОЕНИЯ (с указанием литеры) 196084 г. С-Петербург
Московский просп. р. 100 м. А
 Расчетный адрес (для угловых и сквозных строений): _____

ХАРАКТЕРИСТИКА ТИПА И КАЧЕСТВА СТРОЕНИЯ

Капитальность 2.2. Суммарная площадь нежилых помещений
 Капитальное менее 600 кв. м
 Ангар более 600 кв. м
 Павильон
 Деревянное

ХАРАКТЕРИСТИКА ПОМЕЩЕНИЯ*

№ помещения (части) ИИ с (194 г. п. н. н. 222)

Сдаваемые этажи**

- 1-ый этаж
- 2-ой этаж
- Выше 2-го (с лифтом)
- Выше 2-го (без лифта)
- Подвал
- Локоль
- Мансарда (с лифтом)
- Мансарда (без лифта)
- Технический этаж
- Технический подвал
- Техническое подполье
- Естничная клетка
- Олясочная

3.3. Тип входа

- Отдельный с улицы
- Отдельный со двора
- Общий с улицы
- Общий со двора
- Общий с улицы – общий с жилыми помещениями
- Общий со двора – общий с жилыми помещениями
- 2 входа, включая отд. с улицы
- Через проходную

3.4. Элементы благоустройства

- Электроснабжение
- Водоснабжение
- Отопление
- Канализация

Площадь помещения (кв. м): 5936,6

Площадь частей помещения, сдаваемых в аренду ***: 438,9

Площадь мест общего пользования в помещении ***: _____

Суммарная площадь, сдаваемая в аренду (кв. м): 438,9

Дополнительные сведения (сведения о перепланировке и т.д.) _____

Подпись: [Подпись]
 Начальник филиала ГУИОН ПИЯ [Подпись] район: Московский
 № 22 " Июль 2001 г.

Справка заполняется на помещение (часть помещения) или группу помещений (частей помещений), имеющих указанные характеристики (п. 3.2-3.4), с указанием площади каждого помещения (части). Отдельно указываются номера помещений используемых как МОП;

**СПРАВКА НА ПОМЕЩЕНИЕ
ДЛЯ РАСЧЕТА (ПЕРЕСЧЕТА) АРЕНДНОЙ ПЛАТЫ**

Адрес строения (с указанием литеры) 196084 г. Санкт-Петербург
Московский просп. р. 100 м/т А

Описательный адрес (для угловых и сквозных строений): _____

ХАРАКТЕРИСТИКА ТИПА И КАЧЕСТВА СТРОЕНИЯ

- Капитальность
- Ангар
- Павильон
- Деревянное

2.2. Суммарная площадь нежилых помещений
 менее 600 кв. м
 более 600 кв. м

ХАРАКТЕРИСТИКА ПОМЕЩЕНИЯ*

Номер помещения (части) 134 с (17.н.п.с. 33)

Занимаемые этажи**

- 1-ый этаж
- 2-ой этаж
- Выше 2-го (с лифтом)
- Выше 2-го (без лифта)
- Подвал
- Цоколь
- Мансарда (с лифтом)
- Мансарда (без лифта)
- Технический этаж
- Технический подвал (Техническое подполье)
- Лестничная клетка
- Колясочная

3.3. Тип входа

- Отдельный с улицы
- Отдельный со двора
- Общий с улицы
- Общий со двора
- Общий с улицы – общий с жилыми помещениями
- Общий со двора – общий с жилыми помещениями
- 2 входа, включая отд. с улицы
- Через проходную

3.4. Элементы благоустройства

- Электроснабжение
- Водоснабжение
- Отопление
- Канализация

Площадь помещения (кв. м): 3105,4

Площадь частей помещения, сдаваемых в аренду***: 879,8

Площадь мест общего пользования в помещении***: _____

Суммарная площадь, сдаваемая в аренду (кв. м): 879,8

Примечания (сведения о перепланировке и т.д.) _____

Исполнитель: _____

Начальник филиала ГУИОН ПИБ: _____ район: Московский

22 " _____ 2001 г.

* Справка заполняется на помещение (часть помещения) или группу помещений (частей помещений), имеющих следующие характеристики (п. 3.2-3.4), с указанием площади каждого помещения (части). Отдельно указываются номера помещений используемых как МОП;

** Указывается этаж, на котором расположено помещение (часть помещения);

*** Заполняется только при сдаче в аренду части помещения

СПРАВКА НА ПОМЕЩЕНИЕ
ДЛЯ РАСЧЕТА (ПЕРЕСЧЕТА) АРЕНДНОЙ ПЛАТЫ

СТРОЕНИЯ (с указанием литеры) 19608Н 2. Саше т - Петербург
Московский проспект р. 100 мий А
Квартальный адрес (для угловых и сквозных строений): _____

ХАРАКТЕРИСТИКА ТИПА И КАЧЕСТВА СТРОЕНИЯ

- Капитальность
- Капитальное
- Камень
- Бетон
- Деревянное

2.2. Суммарная площадь нежилых помещений
 менее 600 кв. м
 более 600 кв. м

ХАРАКТЕРИСТИКА ПОМЕЩЕНИЯ*

№ помещения (части) 13Н с (342 и по 77)

- Принимаемые этажи**
- 1-й этаж
- 2-й этаж
- Выше 2-го (с лифтом)
- Выше 2-го (без лифта)
- Подвал
- Мансарда
- Мансарда (с лифтом)
- Мансарда (без лифта)
- Технический этаж
- Технический подвал
- Техническое подполье)
- Лестничная клетка
- Колясочная

3.3. Тип входа

- Отдельный с улицы
- Отдельный со двора
- Общий с улицы
- Общий со двора
- Общий с улицы - общий с жилыми помещениями
- Общий со двора - общий с жилыми помещениями
- 2 входа, включая отд. с улицы
- Через проходную

3.4. Элементы благоустройства

- Электроснабжение
- Водоснабжение
- Отопление
- Канализация

Площадь помещения (кв. м): 3105,4
Площадь частей помещения, сдаваемых в аренду***: 975,2

Площадь мест общего пользования в помещении***: _____

Суммарная площадь, сдаваемая в аренду (кв. м): 975,2

Замечания (сведения о перепланировке и т.д.) _____

Исполнитель: _____
Начальник филиала ГУИОН ПИБ: Ирина Сергеевна район: Московский
" 22 " июня 2001 г.

* Справка заполняется на помещение (часть помещения) или группу помещений (частей помещений), имеющих аналоговые характеристики (п. 3.2-3.4), с указанием площади каждого помещения (части). Отдельно указываются помещения, используемые как МОП;

23

**СПРАВКА НА ПОМЕЩЕНИЕ
ДЛЯ РАСЧЕТА (ПЕРЕСЧЕТА) АРЕНДНОЙ ПЛАТЫ**

АДРЕС СТРОЕНИЯ (с указанием литеры) 196084 г. Санкт-Петербург
Московский проспект п. р. 100 см. А

Описательный адрес (для угловых и сквозных строений): _____

ХАРАКТЕРИСТИКА ТИПА И КАЧЕСТВА СТРОЕНИЯ

1. Капитальность

- Капитальное
 Ангар
 Павильон
 Деревянное

2.2. Суммарная площадь нежилых помещений

- менее 600 кв. м
 более 600 кв. м

ХАРАКТЕРИСТИКА ПОМЕЩЕНИЯ*

1. Номер помещения (части) 13Н с (782.п по 124)

2. Занимаемые этажи**

- 1-ый этаж
 2-ой этаж
 Выше 2-го (с лифтом)
 Выше 2-го (без лифта)
 Подвал

 Цоколь

 Мансарда (с лифтом)
 Мансарда (без лифта)
 Технический этаж
 Технический подвал (Техническое подполье)
 Лестничная клетка
 Колясочная

3.3. Тип входа

- Отдельный с улицы
 Отдельный со двора
 Общий с улицы
 Общий со двора
 Общий с улицы – общий с жилыми помещениями
 Общий со двора – общий с жилыми помещениями
 2 входа, включая отд. с улицы
 Через проходную

3.4. Элементы благоустройства

- Электроснабжение
 Водоснабжение
 Отопление
 Канализация

5. Площадь помещения (кв. м): 3105,4

6. Площадь частей помещения, сдаваемых в аренду ***: 1003,8

7. Площадь мест общего пользования в помещении ***: —

8. Суммарная площадь, сдаваемая в аренду (кв. м): 1003,8

Примечания (сведения о перепланировке и т.д.) _____

Исполнитель: _____

Начальник филиала ГУИОН ПИЯ: А.С. Терехова район: Московский
"22" июля 2001 г.

ЛЛ

* Справка заполняется на помещение (часть помещения) или группу помещений (частей помещений), имеющих типовые характеристики (п. 3.2–3.4), с указанием площади каждого помещения (части). Отдельно указываются номера частей помещения используемых как МОП;

** Указывается этаж, на котором расположено помещение (часть помещения):

СПРАВКА НА ПОМЕЩЕНИЕ
ДЛЯ РАСЧЕТА (ПЕРЕСЧЕТА) АРЕНДНОЙ ПЛАТЫ

АДРЕС СТРОЕНИЯ (с указанием литеры) 196084 г. СПб - Петербург
Московский прискел р. 100 смт А

1.1. Описательный адрес (для угловых и сквозных строений): _____

2. ХАРАКТЕРИСТИКА ТИПА И КАЧЕСТВА СТРОЕНИЯ

2.1. Капитальность

- Капитальное
- Ангар
- Павильон
- Деревянное

2.2. Суммарная площадь нежилых помещений

- менее 600 кв. м
- более 600 кв. м

3. ХАРАКТЕРИСТИКА ПОМЕЩЕНИЯ*

3.1. Номер помещения (части) 13Н с (128 г. и по 141)

3.2. Занимаемые этажи**

- 1-ый этаж
- 2-ой этаж
- Выше 2-го (с лифтом)
- Выше 2-го (без лифта)
- Подвал
- Цоколь
- Мансарда (с лифтом)
- Мансарда (без лифта)
- Технический этаж
- Технический подвал (Техническое подполье)
- Лестничная клетка
- Колясочная

3.3. Тип входа

- Отдельный с улицы
- Отдельный со двора
- Общий с улицы
- Общий со двора
- Общий с улицы - общий с жилыми помещениями
- Общий со двора - общий с жилыми помещениями
- 2 входа, включая отд. с улицы
- Через проходную

3.4. Элементы благоустройства

- Электроснабжение
- Водоснабжение
- Отопление
- Канализация

3.5. Площадь помещения (кв. м): 3105,4

3.6. Площадь частей помещения, сдаваемых в аренду ***: 246,6

3.7. Площадь мест общего пользования в помещении ***: _____

3.8. Суммарная площадь, сдаваемая в аренду (кв. м): 246,6

Примечания (сведения о перепланировке и т.д.) _____

Исполнитель: А. А. Давыдов
Начальник филиала ГУИОН/ПИБ С. С. Фролова район: Московский
"22" июня 2001 г.

* Справка заполняется на помещение (часть помещения) или группу помещений (частей помещений), имеющих указанные характеристики (п. 3.2-3.4), с указанием площади каждого помещения (части). Отдельно указываются номера частей помещения используемых как МОП;

План вторичного объекта недвижимости
 (помещения, прочих составляющих здания/сооружения)
нужное подчеркнуть

Кадастровый номер 78. 7525:0:161:2

Предыдущий кадастровый номер 78. _____

Вид учета: первичный подтверждение

Способ формирования: первичный слияние, разделение,
 изменение

Идентификационный номер объекта: 196024 - Санкт-Петербург Московский пр. дом 100

Адрес: Московский пр. дом 100

Наименование объекта _____

Код объекта ИИ 9И 10И

Назначение объекта нежилое
 жилое / нежилое

Классификация 1-2-3

Площадь объекта 1413,3

План 1 этажа

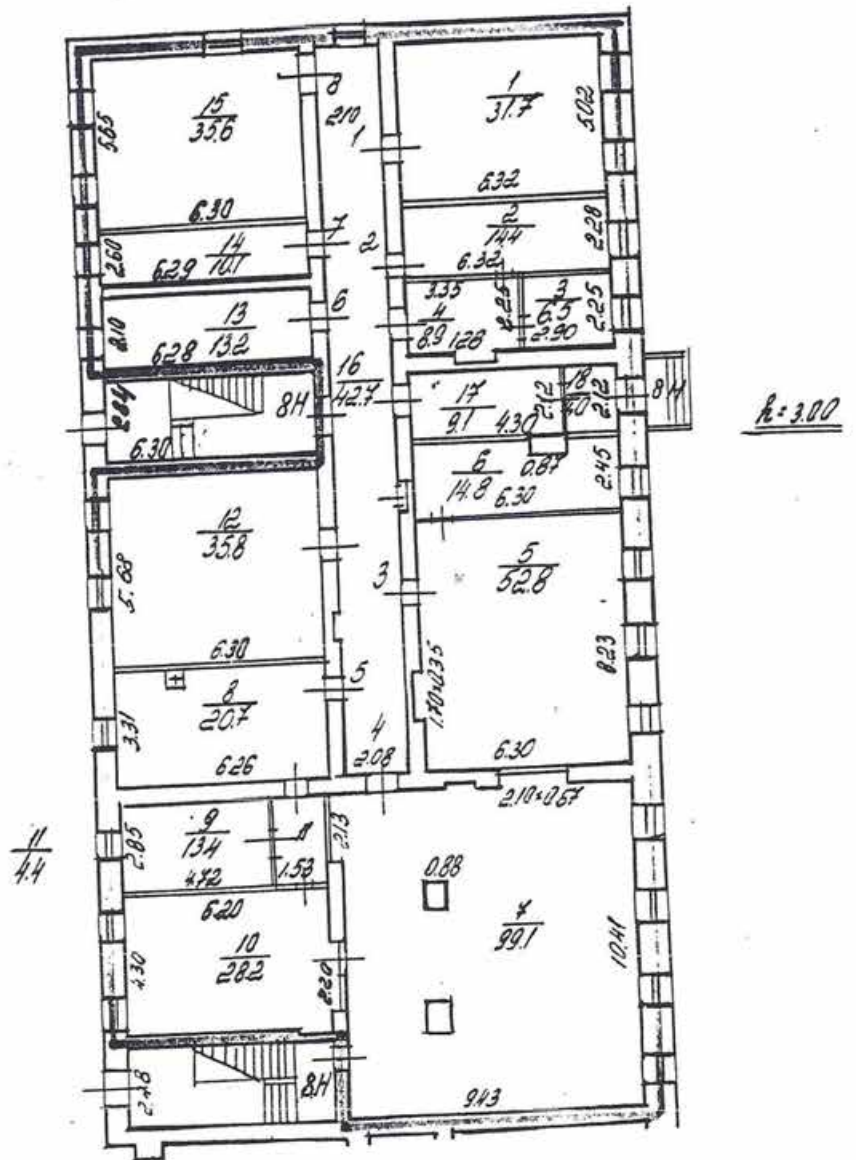

План 3 этажа

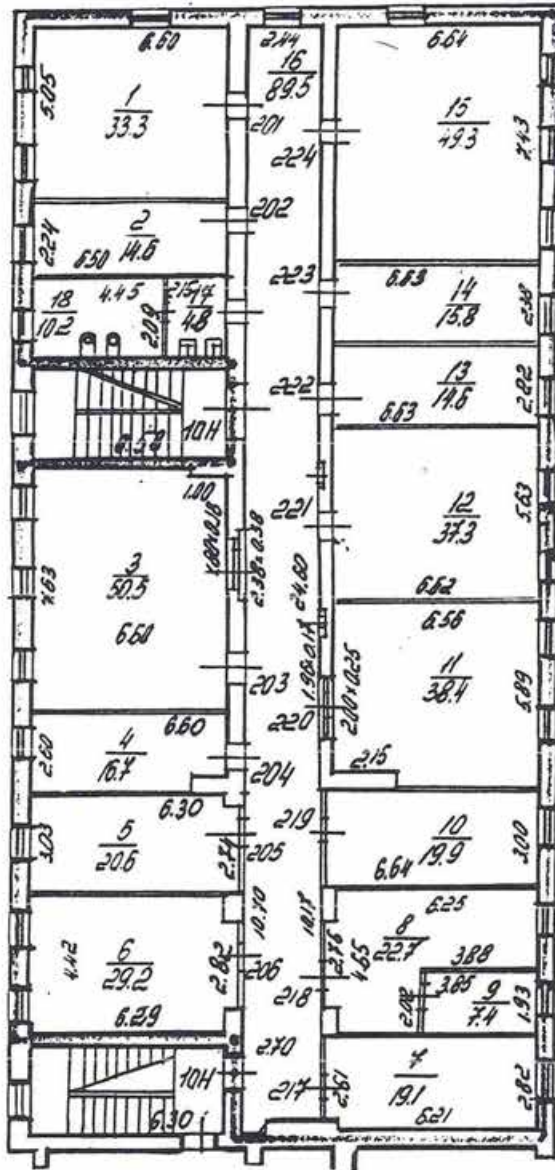

h = 3.00

граница вторичного объекта недвижимости

Дополнительные сведения



Филиала ГУ ГИИОН
Московского района

Фадеева Т.Е.

2001 г.

18

СИТУАЦИОННЫЙ ПЛАН УЧАСТКА

Адрес объекта: 195024 г. Санкт-Петербург, Московский пр. дом 100 лит А

Описательный адрес объекта: Московский пр. дом 100

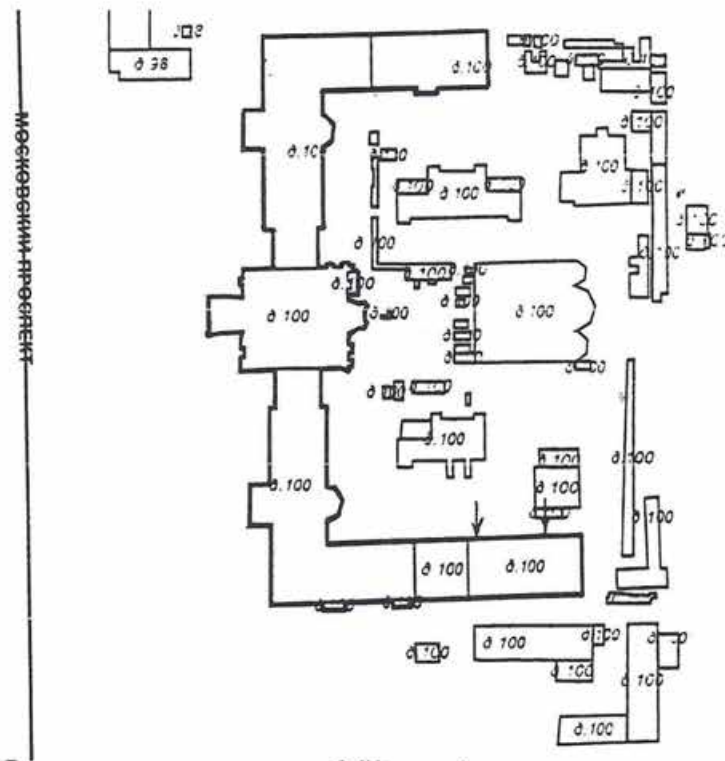

М 1:2000

— границы участка



инженер-архитектор филиала ГУ ГИИИ
Санкт-Петербургского района

(Фадеева Т.Е.)

06

2001 г.

СПРАВКА НА ПОМЕЩЕНИЕ
ДЛЯ РАСЧЕТА (ПЕРЕСЧЕТА) АРЕНДНОЙ ПЛАТЫ

АДРЕС СТРОЕНИЯ (с указанием литеры) 196624 г. Санкт-Петербург
Александровский пр. дом 100

1. Описательный адрес (для угловых и сквозных строений): _____

2. ХАРАКТЕРИСТИКА ТИПА И КАЧЕСТВА СТРОЕНИЯ

2.1. Капитальность

- Капитальное
- Ангар
- Павильон
- Деревянное

2.2. Суммарная площадь нежилых помещений

- менее 600 кв. м
- более 600 кв. м

3. ХАРАКТЕРИСТИКА ПОМЕЩЕНИЯ*

3.1. Номер помещения (части) РН

3.2. Занимаемые этажи**

- 1-ый этаж
- 2-ой этаж
- Выше 2-го (с лифтом)
- Выше 2-го (без лифта)
- Подвал
- Цоколь
- Мансарда (с лифтом)
- Мансарда (без лифта)
- Технический этаж
- Технический подвал (Техническое подполье)
- Лестничная клетка
- Колясочная

3.3. Тип входа

- Отдельный с улицы
- Отдельный со двора
- Общий с улицы
- Общий со двора
- Общий с улицы - общий с жилыми помещениями
- Общий со двора - общий с жилыми помещениями
- 2 входа, включая отд. с улицы
- Через проходную

3.4. Элементы благоустройства

- Электроснабжение
- Водоснабжение
- Отопление
- Канализация

3.5. Площадь помещения (кв. м): 445,4

3.6. Площадь частей помещения, сдаваемых в аренду ***: _____

3.7. Площадь мест общего пользования в помещении ***: _____

3.8. Суммарная площадь, сдаваемая в аренду (кв. м): 445,4

Примечания (сведения о перепланировке и т.д.) _____

Исполнитель: _____

Начальник филиала ГУИОН ПИБ: _____

" 22 "

16

2001 г.

район: Александровский

* Справка заполняется на помещение (часть помещения) или группу помещений (частей помещений), имеющих одинаковые характеристики (п. 3.2 -3.4), с указанием площади каждого помещения (части). Отдельно указываются номера частей помещения используемых как МОП:

**СПРАВКА НА ПОМЕЩЕНИЕ
ДЛЯ РАСЧЕТА (ПЕРЕСЧЕТА) АРЕНДНОЙ ПЛАТЫ**

1. АДРЕС СТРОЕНИЯ (с указанием литеры) 196024 г. Санкт-Петербург
в Московский пр. дом 100

1.1. Описательный адрес (для угловых и сквозных строений): _____

2. ХАРАКТЕРИСТИКА ТИПА И КАЧЕСТВА СТРОЕНИЯ

2.1. Капитальность

- Капитальное
 Ангар
 Павильон
 Деревянное

2.2. Суммарная площадь нежилых помещений

- менее 600 кв. м
 более 600 кв. м

3. ХАРАКТЕРИСТИКА ПОМЕЩЕНИЯ*

3.1. Номер помещения (части) 911

3.2. Занимаемые этажи**

- 1-ый этаж
 2-ой этаж
 Выше 2-го (с лифтом)
 Выше 2-го (без лифта)
 Подвал
 Цоколь
 Мансарда (с лифтом)
 Мансарда (без лифта)
 Технический этаж
 Технический подвал
(Техническое подполье)
 Лестничная клетка
 Колясочная

3.3. Тип входа

- Отдельный с улицы
 Отдельный со двора
 Общий с улицы
 Общий со двора
 Общий с улицы – общий
с жилыми помещениями
 Общий со двора – общий
с жилыми помещениями
 2 входа, включая отд. с улицы
 Через проходную

3.4. Элементы благоустройства

- Электроснабжение
 Водоснабжение
 Отопление
 Канализация

3.5. Площадь помещения (кв. м): 474,0

3.6. Площадь частей помещения, сдаваемых в аренду ***: _____

3.7. Площадь мест общего пользования в помещении ***: _____

3.8. Суммарная площадь, сдаваемая в аренду (кв. м): 474,0

Примечания (сведения о перепланировке и т.д.) _____

Исполнитель: Алексей М. А.
Начальник филиала ГУИОН СПб: М. С. Фурсов район: Московский
" 22 " сб 2007 г.

* Справка заполняется на помещение (часть помещения) или группу помещений (частей помещений), имеющих одинаковые характеристики (п. 3.2–3.4), с указанием площади каждого помещения (части). Отдельно указываются но-

СПРАВКА НА ПОМЕЩЕНИЕ
ДЛЯ РАСЧЕТА (ПЕРЕСЧЕТА) АРЕНДНОЙ ПЛАТЫ

АДРЕС СТРОЕНИЯ (с указанием литеры) 196084 г. Санкт-Петербург
Московский пр. дом 100

1. Описательный адрес (для угловых и сквозных строений): _____

2. ХАРАКТЕРИСТИКА ТИПА И КАЧЕСТВА СТРОЕНИЯ

2.1. Капитальность

- Капитальное
- Ангар
- Павильон
- Деревянное

2.2. Суммарная площадь нежилых помещений

- менее 600 кв. м
- более 600 кв. м

3. ХАРАКТЕРИСТИКА ПОМЕЩЕНИЯ*

3.1. Номер помещения (части) 10Н

3.2. Занимаемые этажи**

- 1-ый этаж
- 2-ой этаж
- Выше 2-го (с лифтом)
- Выше 2-го (без лифта)
- Подвал
- Цоколь
- Мансарда (с лифтом)
- Мансарда (без лифта)
- Технический этаж
- Технический подвал (Техническое подполье)
- Лестничная клетка
- Колясочная

3.3. Тип входа

- Отдельный с улицы
- Отдельный со двора
- Общий с улицы
- Общий со двора
- Общий с улицы - общий с жилыми помещениями
- Общий со двора - общий с жилыми помещениями
- 2 входа, включая отд. с улицы
- Через проходную

3.4. Элементы благоустройства

- Электроснабжение
- Водоснабжение
- Отопление
- Канализация

5. Площадь помещения (кв. м): 493,9

6. Площадь частей помещения, сдаваемых в аренду ***: _____

7. Площадь мест общего пользования в помещении ***: _____

Суммарная площадь, сдаваемая в аренду (кв. м): 493,9

Замечания (сведения о перепланировке и т.д.) _____

Исполнитель: _____
Начальник филиала ГУИОН ПИБ "РР" СВ Алексеев, И. А. район: Московский
2001 г.

* Справка заполняется на помещение (часть помещения) или группу помещений (частей помещений) иными характеристиками (п. 3.2-3.4), с указанием площади помещений (частей помещений) и т.д.

План вторичного объекта недвижимости
(помещения, прочие составляющие здания/сооружения)
нужное подчеркнуть

Кадастровый номер 78: 7525: 0:161:1
Предыдущий кадастровый номер 78:

Вид учета: первичный, подтверждение

Способ формирования: первичный, слияние, разделение,
изменение

Адрес объекта: 196084 г. Санкт-Петербург, Московский проспект дом 100, литер «А»

Описательный адрес: Московский проспект дом 100

Наименование объекта

Номер объекта: 11,21,31,41,51,61

Назначение объекта: жилое
запосредствованное

Этаж: цокольный-1 этаж-2 этаж-3 этаж-4 этаж

Площадь объекта: 7500,0 м²

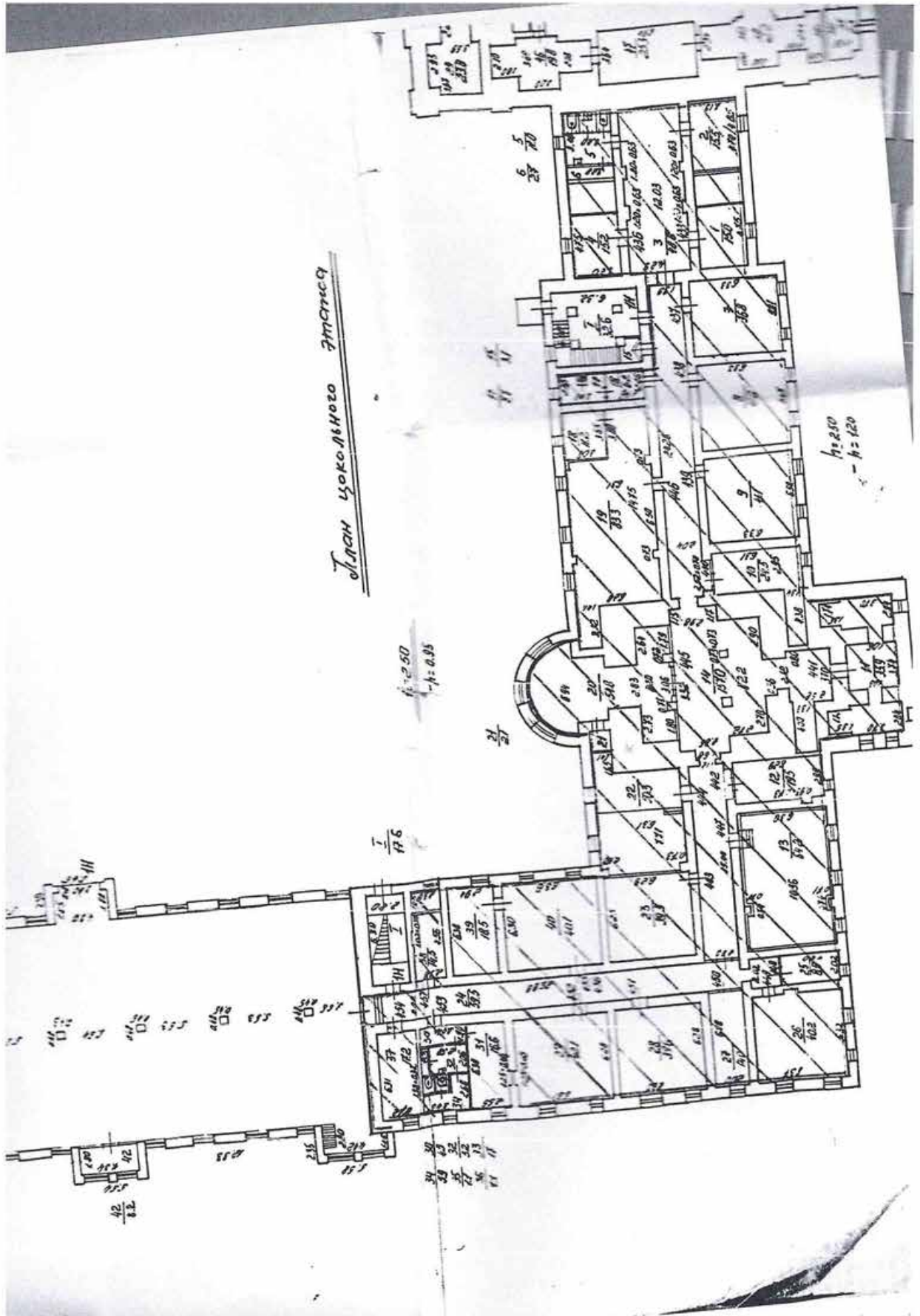

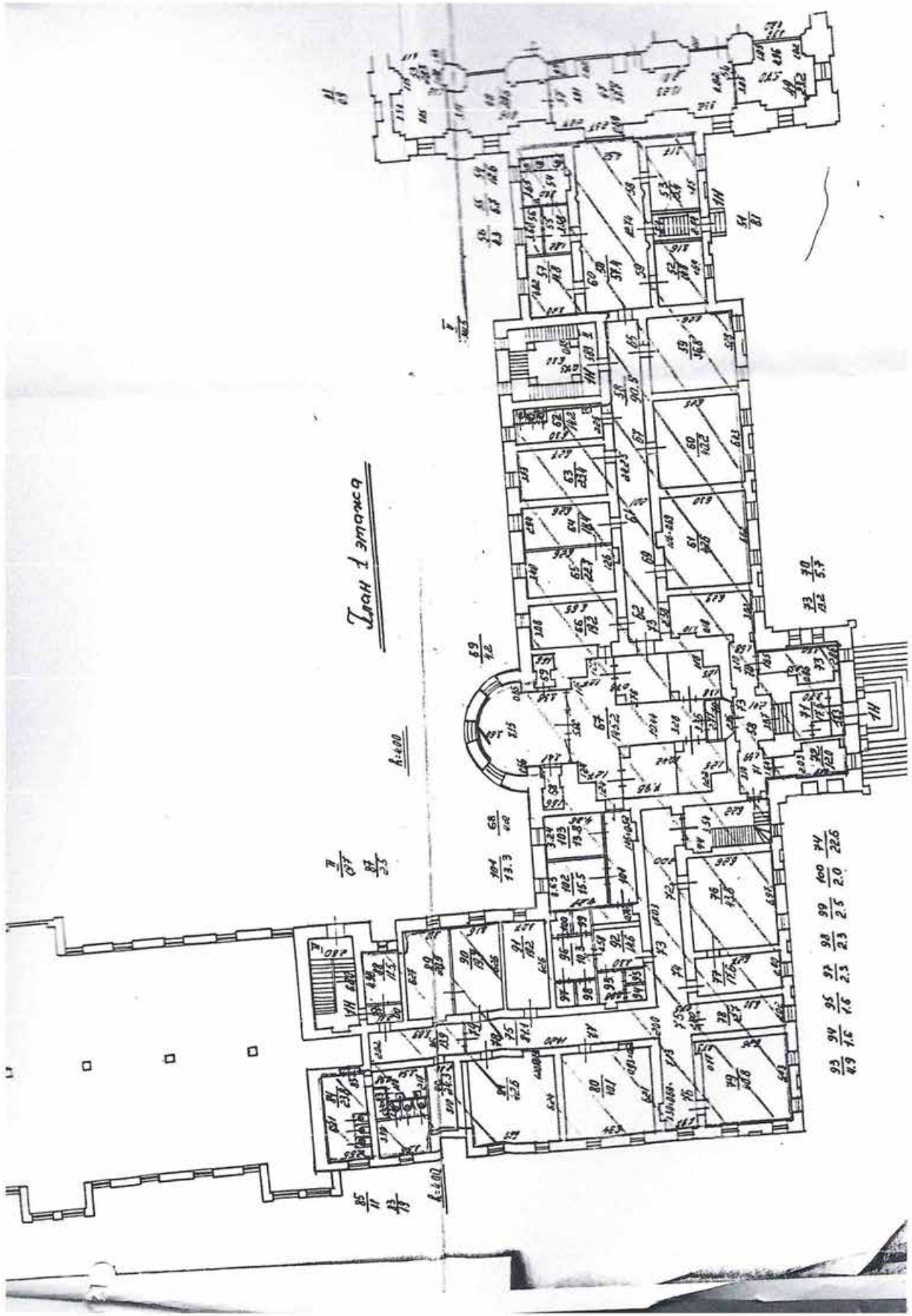

Горыш 1 этаж

$\frac{7}{0.7}$ $\frac{87}{2.3}$

A-400

$\frac{85}{1.7}$ $\frac{83}{1.3}$

$\frac{93}{0.9}$ $\frac{94}{1.6}$ $\frac{95}{1.6}$ $\frac{97}{2.3}$ $\frac{98}{2.3}$ $\frac{99}{2.5}$ $\frac{100}{2.5}$ $\frac{101}{2.0}$ $\frac{102}{2.0}$ $\frac{103}{2.6}$ $\frac{104}{2.6}$

$\frac{69}{1.2}$

$\frac{73}{10.2}$ $\frac{70}{5.7}$

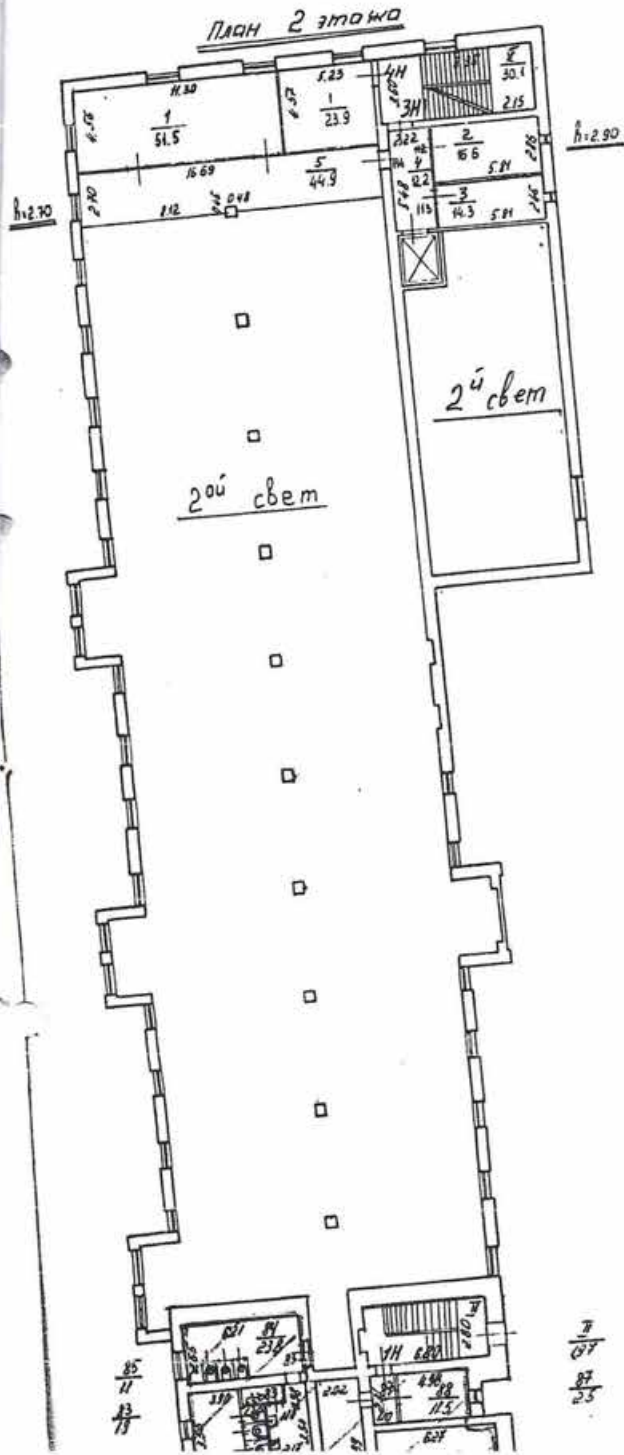

План 1 этажа

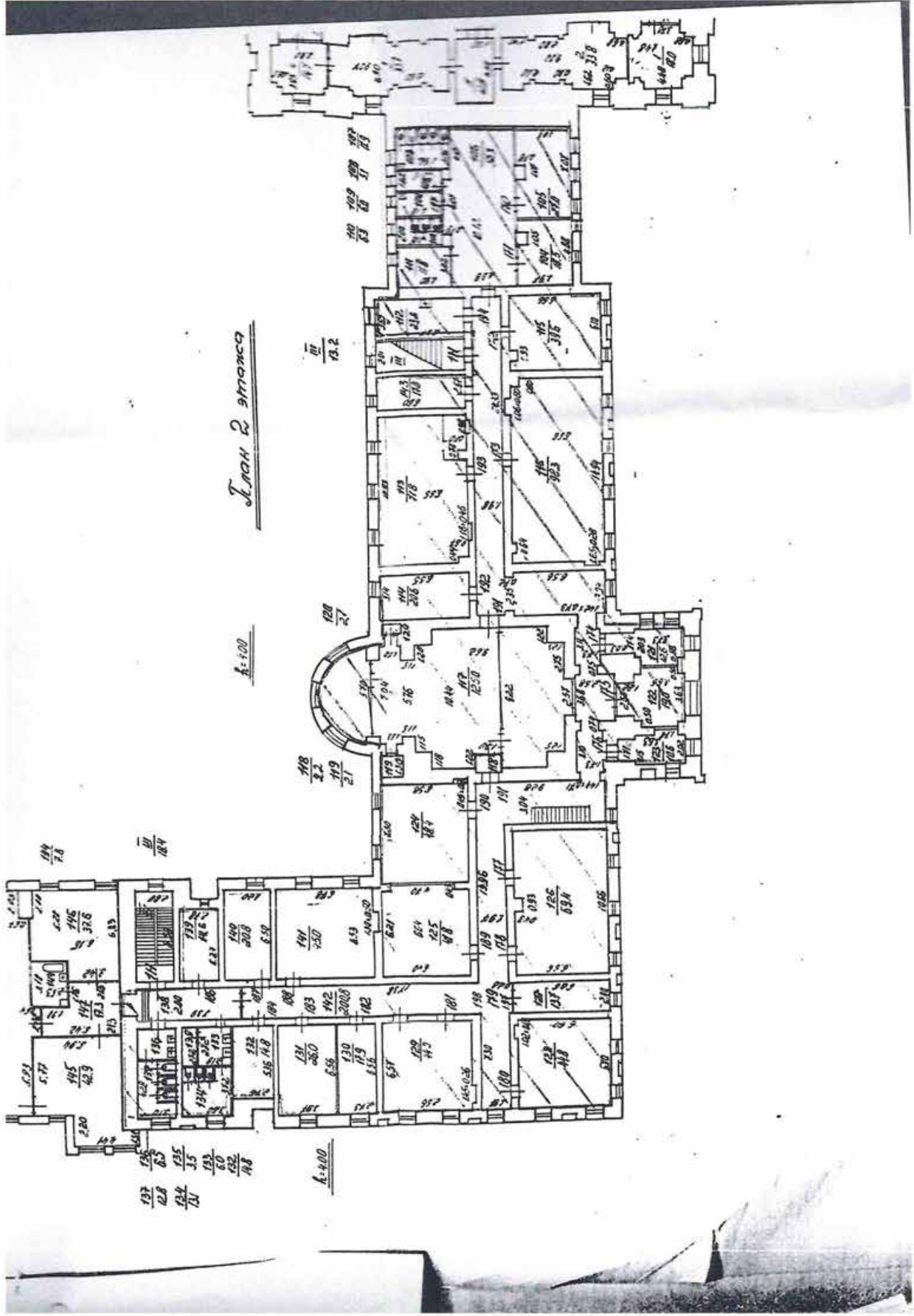

План 3 этажа

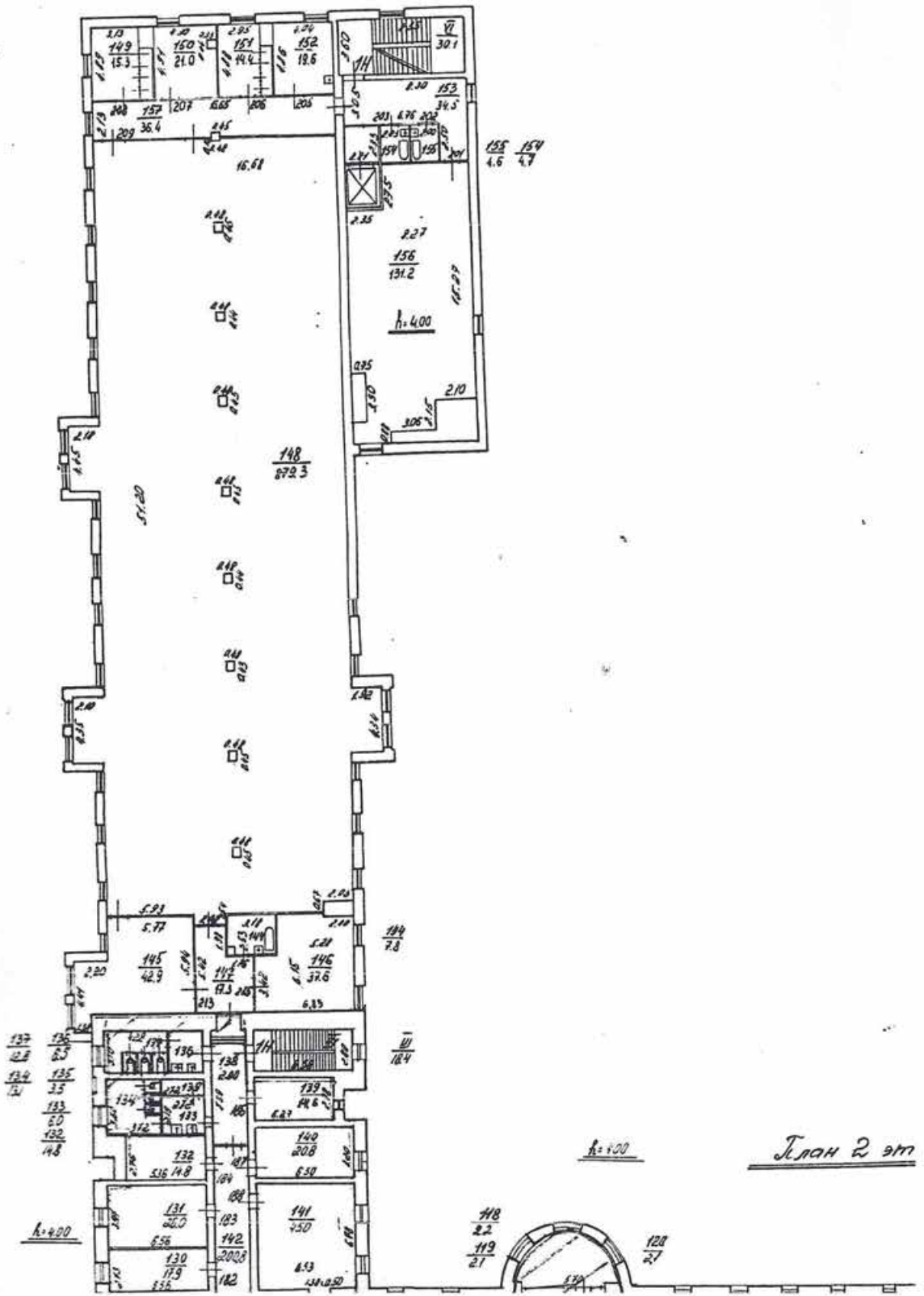

План 2 эт

$h = 4.00$



План 4 этажа

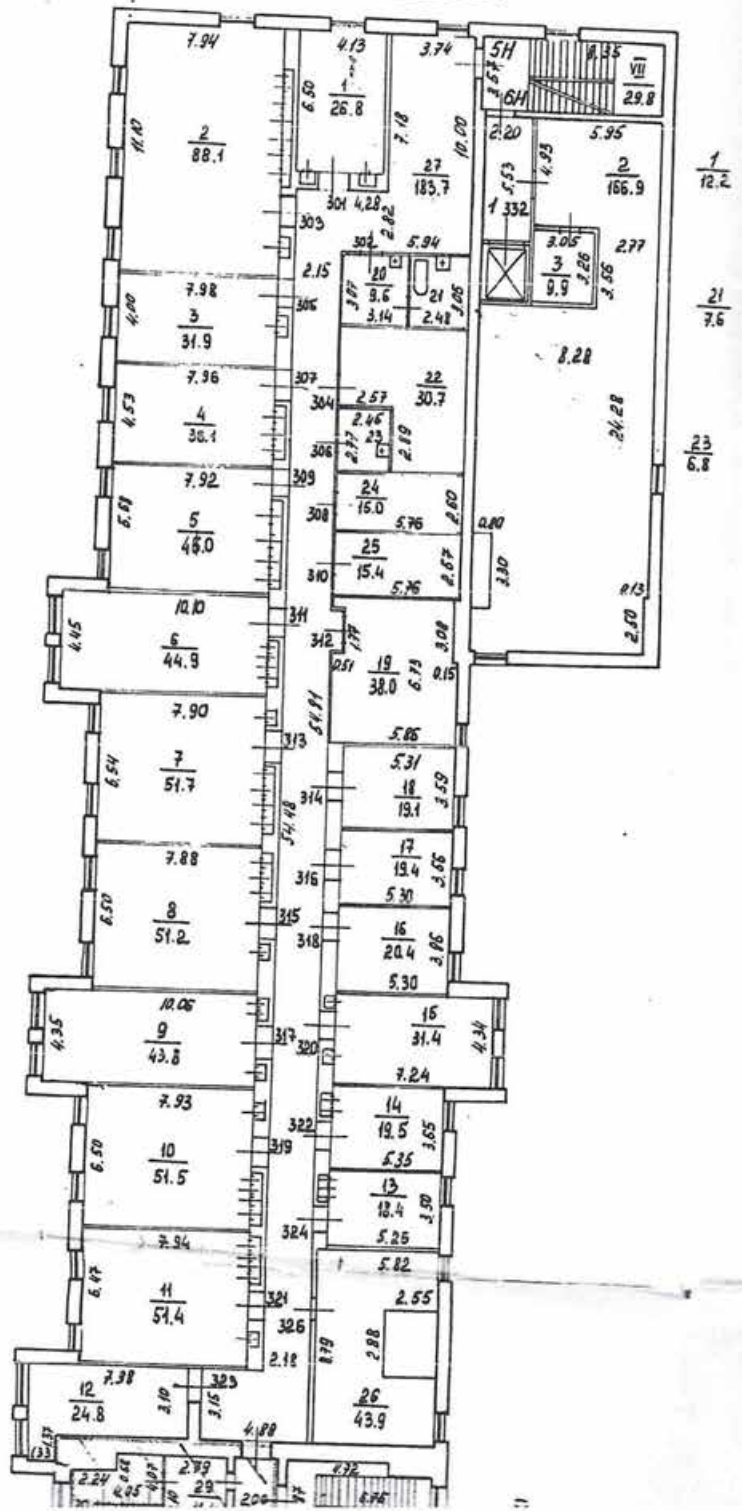

- граница вторичного объекта недвижимости

 - граница помещений, сдаваемых в аренду

Дополнительные сведения Используются в помещении ИИ (г.п. 1-40)

площадью	1116,8 м ²	- цокольный этаж;
г.п. с (50-103)	площадью 1168,7 м ²	- 1 этаж
г.п. с (104-143)	площадью 1245,7 м ²	- 2 этаж
БН г.п. с (28-33)	площадью 695 м ²	- 4 этаж.
Общая арендуемая	площадь	3600,7 м ²

Государственный кадастр

М.П.



Карсанкина



Начальник филиала ГУ ГУИОН
ПИБ Московского района
Фадеева Т.Е.

2001г.

СИТУАЦИОННЫЙ ПЛАН УЧАСТКА

ьекта: 1960842. Санкт-Петербург Московский прос. р. 100 лит А
льный адрес объекта: Московский прос. р. 100

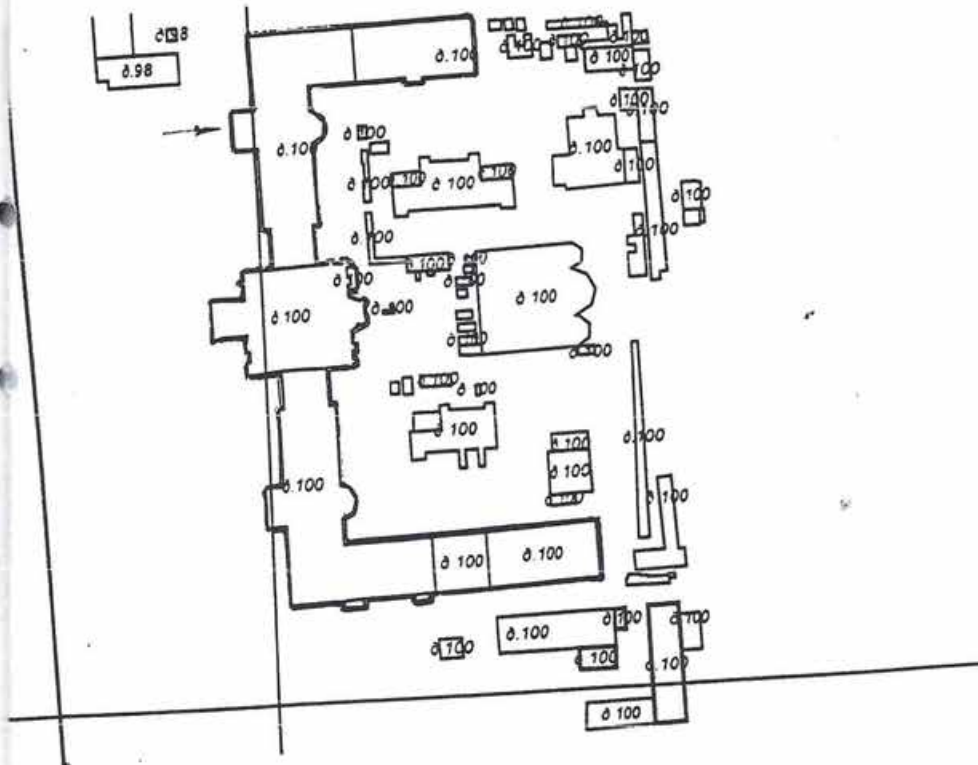

М 1:2000

— границы объекта

Начальник филиала ГУ ГУИОН
г. Санкт-Петербург Московского района

Т.Е. Фалеева (Фалеева Т.Е.)
М.П. *06* 2001 г.

**СПРАВКА НА ПОМЕЩЕНИЕ
ДЛЯ РАСЧЕТА (ПЕРЕСЧЕТА) АРЕНДНОЙ ПЛАТЫ**

РЕС СТРОЕНИЯ (с указанием литеры) 196084 г. Санкт-Петербург
Московский проспект р. 100 м. А
 писательный адрес (для угловых и сквозных строений): _____

ХАРАКТЕРИСТИКА ТИПА И КАЧЕСТВА СТРОЕНИЯ

- Капитальность
- Капитальное
- Ангар
- Павильон
- Деревянное

2.2. Суммарная площадь нежилых помещений
 менее 600 кв. м
 более 600 кв. м

ХАРАКТЕРИСТИКА ПОМЕЩЕНИЯ*

Номер помещения (части) 1Н (с 1 по 402.н)

Занимаемые этажи**

- 1-ый этаж
- 2-ой этаж
- Выше 2-го (с лифтом)
- Выше 2-го (без лифта)
- Подвал
- Цоколь
- Мансарда (с лифтом)
- Мансарда (без лифта)
- Технический этаж
- Технический подвал (Техническое подполье)
- Лестничная клетка
- Колясочная

3.3. Тип входа

- Отдельный с улицы
- Отдельный со двора
- Общий с улицы
- Общий со двора
- Общий с улицы – общий с жилыми помещениями
- Общий со двора – общий с жилыми помещениями
- 2 входа, включая отд. с улицы
- Через проходную

3.4. Элементы благоустройства

- Электроснабжение
- Водоснабжение
- Отопление
- Канализация

Площадь помещения (кв. м): 6018,2

Площадь частей помещения, сдаваемых в аренду ***: 1116,8

Площадь мест общего пользования в помещении ***: —

Суммарная площадь, сдаваемая в аренду (кв. м): 1116,8

Сведения о перепланировке и т.д. _____

Исполнитель: Александр И. А.
 Начальник филиала ГУИОН СПб: Татьяна Терехова район: Московский
22 " июня 200 1 г.

*Справка заполняется на помещение (часть помещения) или группу помещений (частей помещений), имеющих указанные характеристики (п. 3.2-3.4), с указанием площади каждого помещения (части). Отдельно указываются номера помещений, использованных как МОП.

**СПРАВКА НА ПОМЕЩЕНИЕ
ДЛЯ РАСЧЕТА (ПЕРЕСЧЕТА) АРЕНДНОЙ ПЛАТЫ**

ЕС СТРОЕНИЯ (с указанием литеры) 196084 г. Сакит - Петербург
Московский проспект р. 100 лит А
исательный адрес (для угловых и сквозных строений): _____

ХАРАКТЕРИСТИКА ТИПА И КАЧЕСТВА СТРОЕНИЯ

литальность 2.2. Суммарная площадь нежилых помещений
литальное менее 600 кв. м.
нгар более 600 кв. м.
звильон
ревянное

ХАРАКТЕРИСТИКА ПОМЕЩЕНИЯ*

ер помещения (части) 1Н (с 50 по 103 з.п)

имаемые этажи**

ий этаж
ий этаж
ше 2-го (с лифтом)
ше 2-го (без лифта)
двал
коль
нсарда (с лифтом)
нсарда (без лифта)
снический этаж
снический подвал
хническое подполье)
стничная клетка
пясочная

3.3. Тип входа

Отдельный с улицы
 Отдельный со двора
 Общий с улицы
 Общий со двора
 Общий с улицы – общий
с жилыми помещениями
 Общий со двора – общий
с жилыми помещениями
 2 входа, включая отд. с улицы
 Через проходную

3.4. Элементы благоустройства

Электроснабжение
 Водоснабжение
 Отопление
 Канализация

щадь помещения (кв. м): 6018,2

щадь частей помещения, сдаваемых в аренду ***: 1168,7

щадь мест общего пользования в помещении ***: —

марная площадь, сдаваемая в аренду (кв. м): 1168,7

ания (сведения о перепланировке и т.д.) _____

полнитель: Александра К. А.
чальник филиала ГУИОН ПИБ МОСТЕ Фареева район: Московский
22 " июля 2001 г.

правка заполняется на помещение (часть помещения) или группу помещений (частей помещений), имеющих
е характеристики (п. 3.2–3.4), с указанием площади каждого помещения (части). Отдельно указываются но-
ей помещения используемых как МОП;

Указывается этаж, на котором расположено помещение (часть помещения);

**СПРАВКА НА ПОМЕЩЕНИЕ
ДЛЯ РАСЧЕТА (ПЕРЕСЧЕТА) АРЕНДНОЙ ПЛАТЫ**

АДРЕС СТРОЕНИЯ (с указанием литеры) 196084 г. Санкт - Петербург
Московский просп. д. 100 лит А
.. Описательный адрес (для угловых и сквозных строений): _____

ХАРАКТЕРИСТИКА ТИПА И КАЧЕСТВА СТРОЕНИЯ

1. Капитальность

- Капитальное
- Ангар
- Павильон
- Деревянное

2.2. Суммарная площадь нежилых помещений

- менее 600 кв. м
- более 600 кв. м

ХАРАКТЕРИСТИКА ПОМЕЩЕНИЯ*

1. Номер помещения (части) 14 (с 104 по 143 г. п.)

2. Занимаемые этажи**

- 1-ый этаж
- 2-ой этаж
- Выше 2-го (с лифтом)
- Выше 2-го (без лифта)
- Подвал
- Цоколь
- Мансарда (с лифтом)
- Мансарда (без лифта)
- Технический этаж
- Технический подвал (Техническое подполье)
- Лестничная клетка
- Колясочная

3.3. Тип входа

- Отдельный с улицы
- Отдельный со двора
- Общий с улицы
- Общий со двора
- Общий с улицы - общий с жилыми помещениями
- Общий со двора - общий с жилыми помещениями
- 2 входа, включая отд. с улицы
- Через проходную

3.4. Элементы благоустройства

- Электроснабжение
- Водоснабжение
- Отопление
- Канализация

5. Площадь помещения (кв. м): 6018,2

6. Площадь частей помещения, сдаваемых в аренду ***: 1245,7

7. Площадь мест общего пользования в помещении ***: —

8. Суммарная площадь, сдаваемая в аренду (кв. м): 1245,7

Примечания (сведения о перепланировке и т.д.) _____

Исполнитель: _____

Начальник филиала ГУИОН СПб: М.С. ТЕ Фарава район: Московский

" 22 " _____ 200 1 г.

* Справка составляется на помещение (часть помещения) или группу помещений (частей помещений), имеющих одинаковые характеристики (п. 2.1-3.4), с указанием площади каждого помещения (части). Отдельно указываются номера частей помещения, используемых для МОР.

Прошито, пронум
и скреплено печат
48 _____ лист

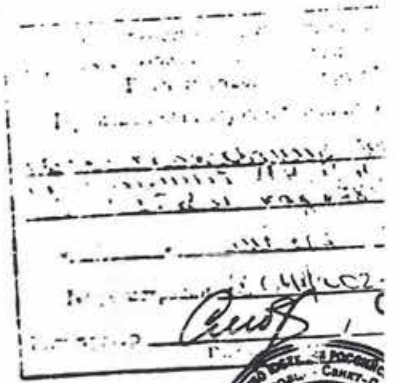
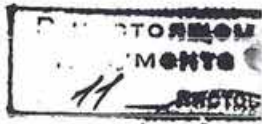

29.02.2020г.
Копия верна



УТВЕРЖДАЮ
Начальник Управления по охране и
использованию объектов
культурного наследия КГИОП
Е.Е.Ломакина



АКТ

**технического состояния объекта
культурного наследия федерального значения «Корпус южный с церковью Афонской
Божией Матери» в составе объекта культурного наследия федерального значения
«Монастырь Воскресенский Новодевичий»**

г. Санкт-Петербург

«31» марта 2017 г.

Представитель КГИОП, в лице главного специалиста отдела северных, южных районов И.А. Петрова, произвел осмотр технического состояния и фотофиксацию объекта культурного наследия объекта культурного наследия федерального значения «Корпус южный с церковью Афонской Божией Матери» в составе объекта культурного наследия федерального значения «Монастырь Воскресенский Новодевичий» на основании Постановления Правительства РФ № 527 от 10.07.2001, расположенного по адресу: Санкт-Петербург, Московский проспект, дом 100, литера А и составил данный акт технического состояния (далее – акт)

Даты постройки объекта культурного наследия федерального значения «Корпус южный с церковью Афонской Божией Матери»: 1848-1855 - архитектор Николай Ефимович Ефимов; 1860-1870-е - гражданский инженер Николай Александрович Сычев.

Сведения о техническом состоянии элементов объекта культурного наследия

Наименование элемента	Имеется		Отсутствует	Утрачены
	Удовлетворительное состояние	Неудовлетворительное состояние		
1. Архитектурно-конструктивные элементы выявленного объекта культурного наследия:				
а) основания:				
- основание фундамента	Осмотр не доступен			
- фундамент	Осмотр не доступен			
- цоколи	V			
- отмостки	V			
б) несущие конструкции:				
- стены	V			
- колонны, столбы	V			
в) перекрытия:				
- подвалов	Осмотр не доступен			

- цокольного этажа	V			
- межэтажные	V			
- перемычки оконных и дверных проемов	V			
г) крыша:				
- мауэрлат	V			
- стропила	V			
- обрешетка	V			
- кровля	V			
д) главы и шатры:				
- конструкции	V			
- покрытие	V			
е) наружные водоотводные конструкции:				
- желоба	V			
- трубы	V			
- сливы	V			
ж) фасады:				
- облицовка стен	V			
- окраска стен	V			
- монументальная живопись			V	
- лепнина			V	
- декоративные элементы	V			
- карнизы	V			
- пилястры, лопатки	V			
- балконы, лоджии, крыльца	V			
- окна	V			
- двери	V			
з) интерьеры помещений:				
- полы	V			
- перекрытия (междуэтажные, перемычки оконных и дверных проемов)	V			
- стены (облицовка, окраска, их состояние, связи)	V			
- перегородки	V			
- живопись			V	
- лепные, скульптурные и проч. декоративные украшения	V			
- карнизы	V			
- лестницы	V			

Handwritten signature and date:
 10.11.2011

- двери	V			
- печи, камины			V	
и) монументы:				
- постамент			V	
- скульптура			V	
- обелиск			V	
- колонна			V	
к) инженерные коммуникации:				
- электроснабжение	V			
- отопление	V			
- водопровод	V			
- канализация	V			
л) территория выявленного объекта культурного наследия				
- поверхность	V			
- вал			V	
- ров			V	
- стены			V	
- канал			V	
- дамба			V	
- ворота и ограда	V			
2. Предметы декоративно-прикладного искусства:				
Живопись, скульптура и др.			V	
3. Дополнительные сведения об изменениях технического состояния выявленного объекта культурного наследия (дефекты, наличие дополнительного оборудования, перепланировки и др.), предметов декоративно-прикладного искусства (живописи, скульптуры) и территории: Объект находится на территории объекта культурного наследия федерального значения «Монастырь Воскресенский Новодевичий», вокруг здания асфальтовая отмостка, состояние удовлетворительное.				
Общее состояние удовлетворительное. - штукатурная отделка подкупольных барабанов разрушены, местами осыпалась				
- в помещении восьмерика (ротонды) на стенах имеются высолы и разрушенная штукатурная отделка.				
- на своде купола внутри пространства храма происходит осыпание фресок, разрушение штукатурного покрытия.				
Решётки вентиляционных каналов на стенах и потолках в помещении храма I го этажа не обнаружены, в цокольном этаже («подземном храме») есть выходы вент-каналов, но только в алтаре. Оконные заполнения в самом храме отсутствуют. В алтарной части три оконных проёма заполнены «глухими» пластиковыми стеклопакетами. На хорах присутствуют воссозданные оконные заполнения (открываемые, обслуживаемые).				
Одной из причин осыпания живописи купола храма является отсутствие как естественной, так и принудительной вентиляции помещения, из-за чего под сводом происходит образование конденсата, намокание и разрушение фресок.				
Второй причиной является выполнение хозяйственным куполом храма путём устройства металлических конструкций свода с заполнением пустот кирпичной кладкой в полкирпича и отсутствием должного утепления, в результате чего купол промерзает в зимнее время.				
Третьей причиной является проникновение влаги по разрушенной штукатурной отделке барабанов под кровельное покрытие.				

А. ФУТКОМКАШИЯ

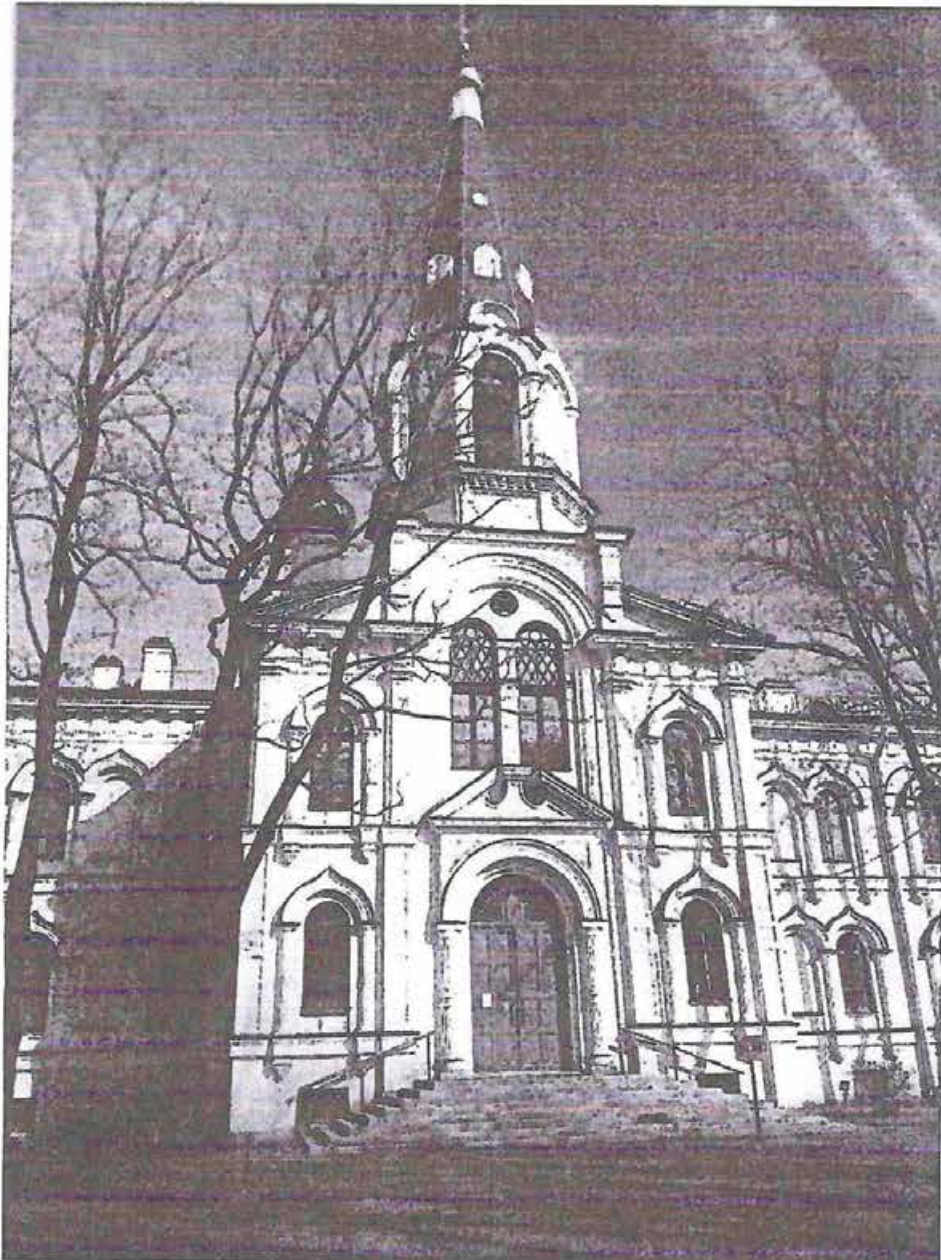

1. Монастырь Воскресенский Новодевичий. Корпус южный с церковью Афонской Божией Матери. Восточный фасад. Главный вход.

Воскресенский монастырь
Новодевичий монастырь
Афонской Божией Матери



2. Монастырь Воскресенский Новодевичий. Корпус южный с церковью Афонской Божией Матери. Часть фасада с Восточной стороны.

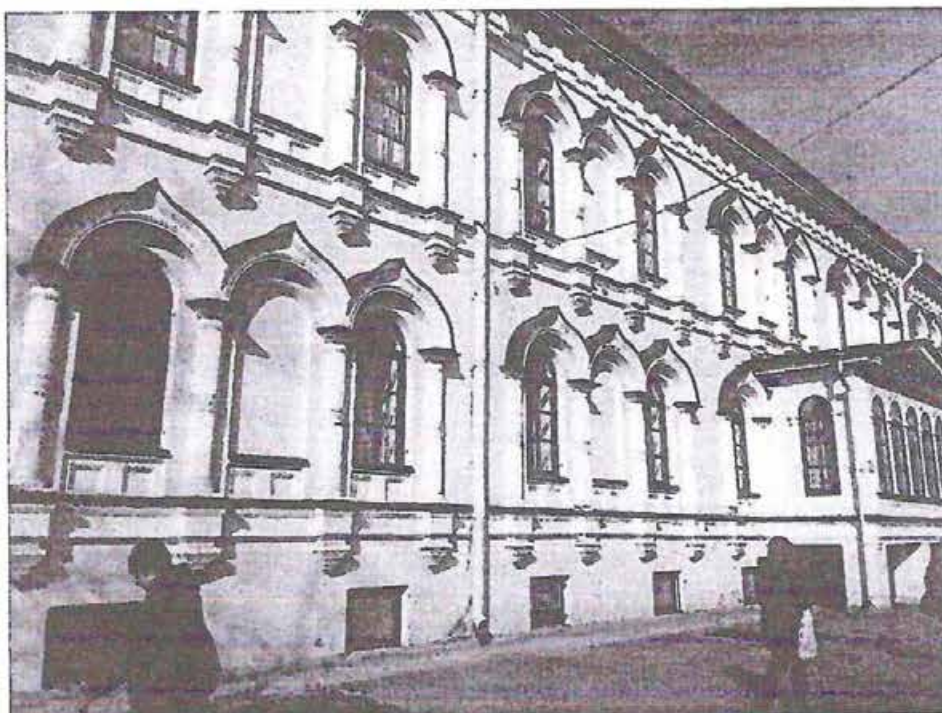

3. Монастырь Воскресенский Новодевичий. Корпус южный с церковью Афонской Божией Матери. Часть Южного фасада.

16 247-1000

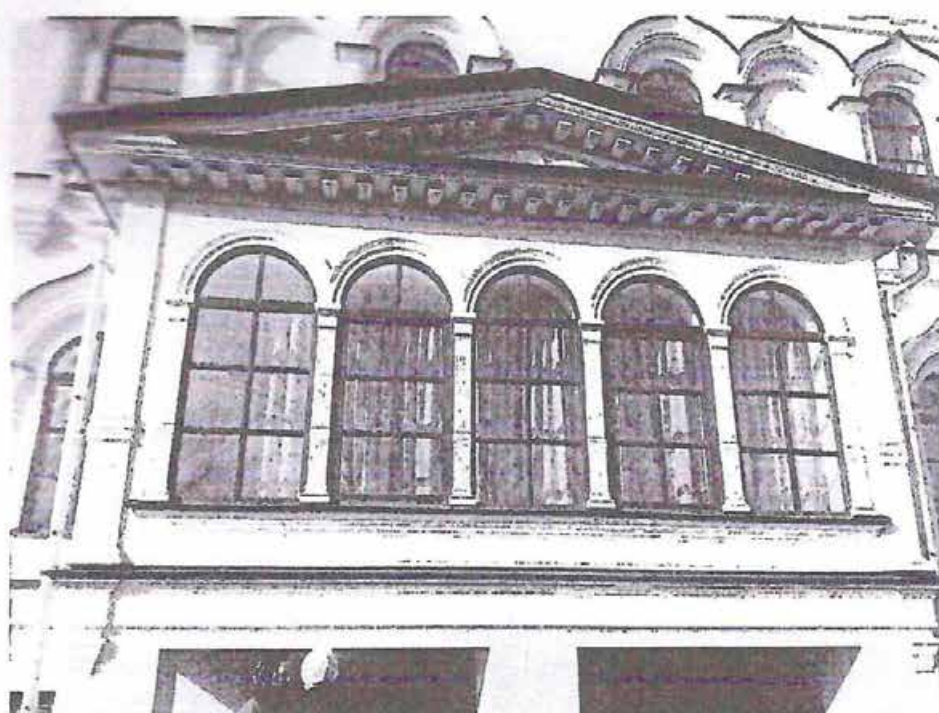

4. Монастырь Воскресенский Новодевичий. Корпус южный с церковью Афонской Божией Матери. Лоджия со стороны Южного фасада.

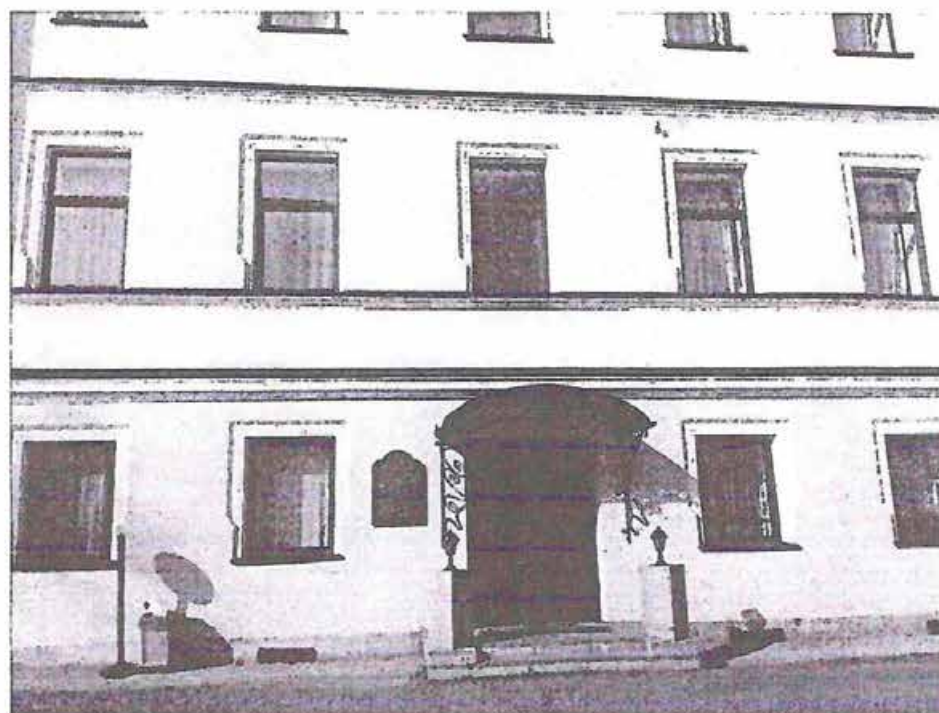

5. Монастырь Воскресенский Новодевичий. Корпус южный с церковью Афонской Божией Матери. Часть Южного фасада.

Handwritten signature or note in the bottom right corner.



6. Монастырь Воскресенский Новодевичий. Корпус южный с церковью Афонской Божией Матери. Торец с Восточной стороны.

Главный специалист отдела северных, южных
районов КГИОП

(должность, наименование организации)

Иван Александрович
Петров

(Подпись) (Ф.И.О. полностью)

Начальник отдела северных, южных районов
КГИОП

(должность, наименование организации)

Светлана Сергеевна
Наливкина

(Подпись) (Ф.И.О. полностью)

Торцевое здание
№ 100/001/001

Приложение №7

к акту по результатам государственной историко-культурной экспертизы проектной документации на проведение работ по сохранению объекта культурного наследия федерального значения «Корпус южный с церковью Афонской Божией Матери», расположенного по адресу: г. Санкт-Петербург, Московский пр., 100 (Московский проспект, дом 100, литера А), входящего в состав объекта культурного наследия федерального значения «Монастырь Воскресенский Новодевичий» по адресу: Санкт-Петербург, Московский проспект, дом 100, литеры А, Г, О, П, Р, С, Я, Московский проспект, дом 100, корпус 2, предусмотренных проектом: «Разработка проектной документации на проведение работ по сохранению объекта культурного наследия федерального значения «Корпус южный с церковью Афонской Божией Матери», входящий в состав объекта культурного наследия федерального значения «Монастырь Воскресенский Новодевичий» (Санкт-Петербург, Московский проспект, д.100, лит. А). «Корпус южный с церковью Афонской Божией Матери». Санкт-Петербург, Московский просп., д. 100, лит. А. НАУЧНО-ПРОЕКТНАЯ ДОКУМЕНТАЦИЯ для производства работ по сохранению объекта культурного наследия (ремонт, реставрация и приспособление объекта для современного использования в части пом. 8Н-13Н)» (Шифр: 20000022-835), разработанным ООО «РСК АНТИК»

Правоустанавливающие документы

шка
Ш

Утверждена Созданием Комитета
имущественных отношений Санкт-Петербурга
16.07.19 N СП-153/2019

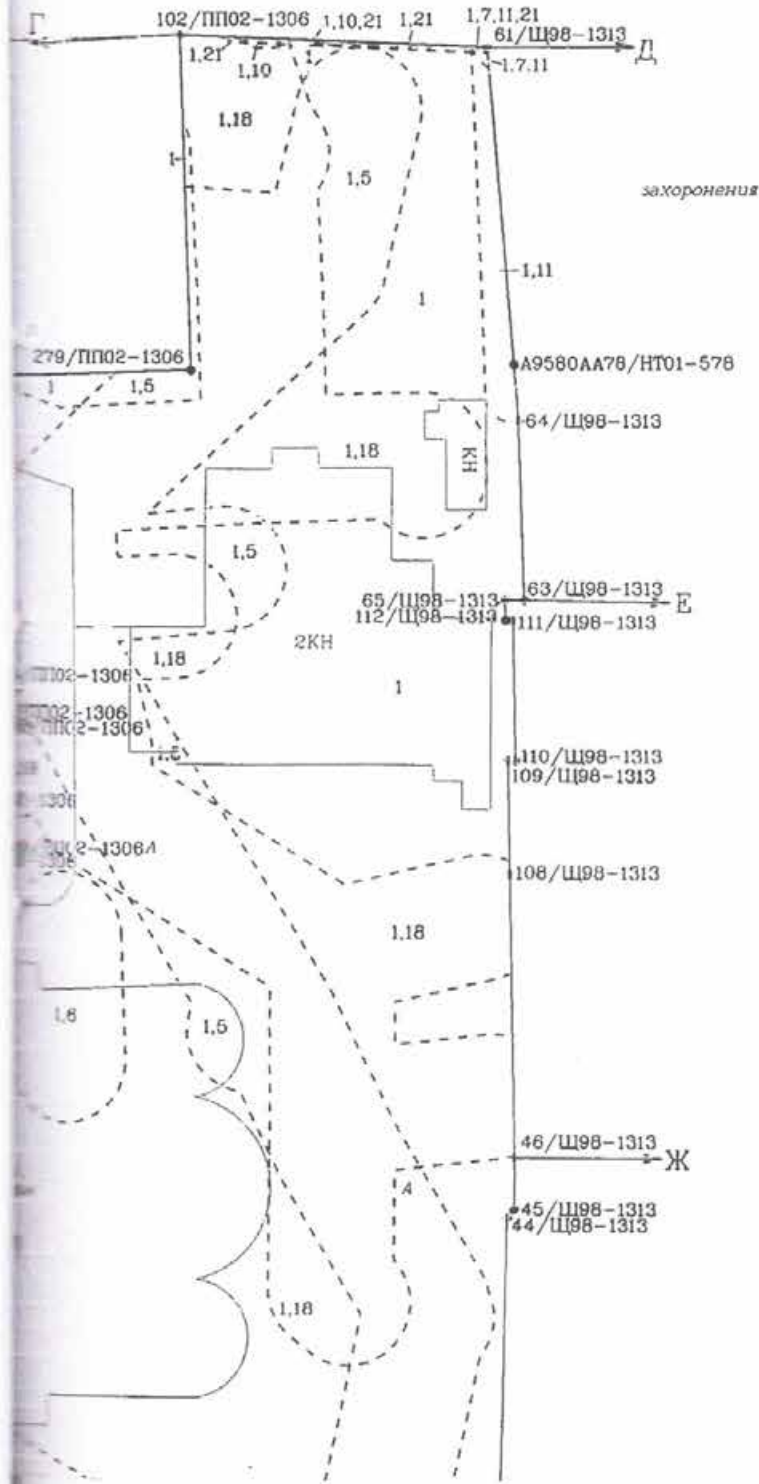

Адрес: Российская Федерация, Санкт-Петербург, внутригородское муниципальное образование Санкт-Петербурга, муниципальный округ Московская застава, Московский проспект, участок 16		
Квартал: 78:14:0007525		
Площадь: 42094 кв.м.		
Обозначение характерных точек границ	Координаты, м	
	X	Y
1	2	3
13/Э93-356	90000.92	113956.63
5/Э93-356	90000.82	113958.91
6/Э93-356	89996.15	113970.41
7/Э93-356	89990.60	113970.64
8/Э93-356	89981.43	113970.69
9/Э93-356	89924.91	113971.48
10/Э93-356	89922.60	113969.80
14/Э93-356	89919.72	113958.77
673/ПП02-1306	89917.96	113952.04
673/ПП02-1306	89914.01	113952.14
Г3820АА78/ПП02-1306	89894.24	113952.57
666/ПП02-1306	89895.08	113972.07
Г3824АА78/ПП02-1306	89898.47	113975.75
664/ПП02-1306	89902.48	113977.33
11/АТ99-764	89902.98	113995.47
10/АТ99-764	89903.11	113996.87
5/БИ13-17450	89903.50	114011.02
4/БИ13-17450	89919.23	114010.38
3/БИ13-17450	89923.01	114013.75
2/БИ13-17450	89923.80	114046.17
1/БИ13-17450	89930.34	114045.98
50/АТ99-764	89930.44	114052.08
52/АТ99-764	89952.21	114055.02
55/АТ99-764	89952.24	114094.19
54/АТ99-764	89951.78	114094.55
11/Т95-3017	89952.06	114152.45
36/Щ98-1313	89988.27	114149.14
А9582АА78/НТ01-578	89988.09	114143.24
11/НТ01-578	90030.82	114141.19
А9583АА78/НТ01-578	90036.81	114140.90
40/Ц98-1313	90037.16	114131.19
504/ПП02-1306	90036.62	114121.48
214/ПП02-1306	90084.77	114119.43
43/Щ98-1313	90084.90	114127.57
44/Щ98-1313	90127.45	114128.11
45/Ц98-1313	90128.19	114128.69

1	2	3
46/Щ98-1313	90132.29	114128.65
108/Щ98-1313	90154.93	114128.11
109/Щ98-1313	90163.93	114127.90
110/Щ98-1313	90163.94	114128.50
111/Щ98-1313	90175.20	114128.20
112/Щ98-1313	90175.19	114127.59
65/Щ98-1313	90176.82	114127.58
63/Щ98-1313	90176.81	114129.13
64/Щ98-1313	90191.09	114128.60
Λ9580AA78/HT01-578	90195.51	114128.23
61/Щ98-1313	90220.92	114126.07
102/ПП02-1306	90221.95	114101.57
279/ПП02-1306	90195.15	114102.49
284/ПП02-1306	90194.20	114073.01
285/ПП02-1306	90193.93	114064.38
302/ПП02-1306	90202.45	114064.04
303/ПП02-1306	90202.28	114058.23
304/ПП02-1306	90200.25	114058.21
305/ПП02-1306	90200.09	114052.77
313/ПП02-1306	90202.12	114052.61
306/ПП02-1306	90201.42	114031.25
314/ПП02-1306	90202.92	114031.23
315/ПП02-1306	90202.79	114028.96
307/ПП02-1306	90201.35	114029.05
308/ПП02-1306	90200.96	114018.27
286/ПП02-1306	90192.15	114018.40
309/ПП02-1306	90187.70	114023.25
287/ПП02-1306	90182.84	114018.74
316/ПП02-1306	90158.88	114019.53
317/ПП02-1306	90159.07	114022.29
318/ПП02-1306	90156.98	114022.35
319/ПП02-1306	90156.88	114019.60
320/ПП02-1306	90155.90	114019.64
321/ПП02-1306	90155.86	114017.62
324/ПП02-1306	90143.71	114018.09
330/ПП02-1306	90144.02	114028.24
335/ПП02-1306	90133.01	114028.54
337/ПП02-1306	90130.81	114032.97
338/ПП02-1306	90129.34	114033.91
341/ПП02-1306	90128.11	114034.31
340/ПП02-1306	90128.08	114034.74

1	2	3
342/ПП02-1306	90131.39	114034.67
343/ПП02-1306	90131.45	114036.04
344/ПП02-1306	90128.12	114036.13
345/ПП02-1306	90128.14	114036.52
351/ПП02-1306	90125.61	114036.60
352/ПП02-1306	90125.58	114036.17
353/ПП02-1306	90122.36	114036.24
354/ПП02-1306	90122.30	114034.94
355/ПП02-1306	90125.54	114034.89
356/ПП02-1306	90125.49	114034.31
360/ПП02-1306	90121.29	114033.51
363/ПП02-1306	90119.26	114029.13
364/ПП02-1306	90109.46	114029.28
365/ПП02-1306	90109.38	114027.02
366/ПП02-1306	90107.58	114027.04
367/ПП02-1306	90107.54	114023.52
368/ПП02-1306	90109.34	114023.50
369/ПП02-1306	90109.36	114019.07
370/ПП02-1306	90103.90	114019.23
371/ПП02-1306	90103.97	114022.23
372/ПП02-1306	90101.97	114022.27
373/ПП02-1306	90101.90	114019.28
374/ПП02-1306	90096.92	114019.46
375/ПП02-1306	90096.98	114021.50
396/ПП02-1306	90089.02	114021.80
376/ПП02-1306	90089.05	114024.91
377/ПП02-1306	90086.88	114024.92
397/ПП02-1306	90086.86	114021.88
378/ПП02-1306	90070.08	114022.50
379/ПП02-1306	90065.51	114027.29
400/ПП02-1306	90060.70	114022.72
401/ПП02-1306	90051.98	114022.99
402/ПП02-1306	90052.44	114036.95
403/ПП02-1306	90054.77	114036.91
404/ПП02-1306	90054.97	114040.19
405/ПП02-1306	90052.54	114040.31
406/ПП02-1306	90052.91	114052.04
514/ПП02-1306	90052.02	114052.14
407/ПП02-1306	90052.61	114069.84
408/ПП02-1306	90053.44	114069.79
486/ПП02-1306	90054.84	114106.95

1	2	3
487/ППО2-1306	90036.63	114107.67
488/ППО2-1306	90036.25	114096.47
489/ППО2-1306	90035.02	114096.61
490/ППО2-1306	90034.91	114093.53
491/ППО2-1306	90036.13	114093.51
492/ППО2-1306	90034.52	114047.16
493/ППО2-1306	90032.12	114047.28
494/ППО2-1306	90031.98	114043.48
518/ППО2-1306	90030.30	114043.53
519/ППО2-1306	90030.31	114041.67
517/ППО2-1306	90031.90	114041.64
520/ППО2-1306	90031.87	114040.74
521/ППО2-1306	90034.26	114040.65
522/ППО2-1306	90033.89	114029.61
523/ППО2-1306	90031.49	114029.66
524/ППО2-1306	90031.27	114022.54
525/ППО2-1306	90033.65	114022.46
526/ППО2-1306	90033.07	114005.34
535/ППО2-1306	90037.46	114005.18
527/ППО2-1306	90058.30	114004.53
553/ППО2-1306	90058.08	113998.13
528/ППО2-1306	90059.93	113998.09
529/ППО2-1306	90059.76	113993.23
530/ППО2-1306	90068.94	113993.13
531/ППО2-1306	90069.08	113997.76
532/ППО2-1306	90070.98	113997.68
555/ППО2-1306	90071.21	114004.13
554/ППО2-1306	90079.32	114003.88
556/ППО2-1306	90079.22	113999.65
557/ППО2-1306	90081.23	113999.60
561/ППО2-1306	90081.34	114003.81
558/ППО2-1306	90096.39	114003.33
559/ППО2-1306	90096.49	114005.27
560/ППО2-1306	90108.60	114004.97
566/ППО2-1306	90108.31	113994.71
571/ППО2-1306	90119.32	113994.42
573/ППО2-1306	90119.17	113990.14
574/ППО2-1306	90117.41	113990.18
575/ППО2-1306	90117.25	113986.45
578/ППО2-1306	90117.61	113984.89
580/ППО2-1306	90117.61	113981.30

1	2	3
581/III02-1306	90121.58	113981.18
582/III02-1306	90121.47	113976.80
583/III02-1306	90128.52	113976.61
64/III02-1306	90128.66	113981.02
63/III02-1306	90132.36	113980.92
61/III02-1306	90132.81	113994.01
60/III02-1306	90135.35	113994.03
59/III02-1306	90137.16	113993.87
58/III02-1306	90137.11	113991.60
57/III02-1306	90140.25	113991.45
56/III02-1306	90140.26	113991.94
55/III02-1306	90141.70	113991.95
54/III02-1306	90141.71	113994.26
53/III02-1306	90142.79	113994.30
52/III02-1306	90143.20	114003.89
51/III02-1306	90148.01	114003.65
50/III02-1306	90147.99	114002.51
49/III02-1306	90150.62	114002.44
48/III02-1306	90150.63	114003.51
47/III02-1306	90155.23	114003.26
46/III02-1306	90155.27	114001.47
45/III02-1306	90180.39	114000.57
44/III02-1306	90180.26	113994.21
41/III02-1306	90181.75	113994.14
40/III02-1306	90181.58	113989.33
39/III02-1306	90191.52	113988.98
38/III02-1306	90191.62	113993.80
79/III02-1306	90193.13	113993.81
78/III02-1306	90193.33	114000.26
76/III02-1306	90218.55	113999.36
75/III02-1306	90219.41	114024.99
14/C97-655	90229.07	114024.65
15/C97-655	90228.82	114021.97
16/C97-655	90228.50	114014.41
17/C97-655	90228.79	114002.17
18/C97-655	90227.92	113994.68
19/C97-655	90226.84	113989.87
20/C97-655	90225.89	113987.15
21/C97-655	90220.94	113984.87
22/C97-655	90212.31	113985.11
3/PK19-41_63730	90192.97	113985.48

1	2	3
4/РК19-41_63730	90190.86	113982.19
5/РК19-41_63730	90190.17	113947.74
6/РК19-41_63730	90190.10	113944.42
591/ПП02-1306	90097.10	113946.98
592/ПП02-1306	90097.30	113949.78
595/ПП02-1306	90072.85	113950.61
596/ПП02-1306	90072.63	113947.58
597/ПП02-1306	90065.49	113947.87
598/ПП02-1306	90059.69	113947.93
7/РК19-41_63730	90022.36	113949.08
8/РК19-41_63730	90022.32	113950.34
9/РК19-41_63730	90017.20	113950.51
10/РК19-41_63730	90017.13	113949.24
552/ПП02-1306	90004.25	113949.64
609/ПП02-1306	90001.44	113949.89
4/Э93-356	90001.18	113950.44
13/Э93-356	90000.92	113956.63
Внутренний контур I		
244/ПП02-1306	90170.75	114084.68
246/ПП02-1306	90166.41	114084.72
245/ПП02-1306	90166.43	114085.67
249/ПП02-1306	90157.02	114085.89
251/ПП02-1306	90156.87	114081.07
395/ПП02-1306	90158.50	114081.04
394/ПП02-1306	90158.07	114067.70
253/ПП02-1306	90155.93	114067.73
271/ПП02-1306	90155.88	114066.83
255/ПП02-1306	90153.66	114066.88
256/ПП02-1306	90153.58	114063.52
270/ПП02-1306	90155.73	114063.52
259/ПП02-1306	90155.71	114062.83
393/ПП02-1306	90157.90	114062.72
261/ПП02-1306	90157.49	114049.08
260/ПП02-1306	90155.86	114049.14
322/ПП02-1306	90155.68	114043.42
311/ПП02-1306	90160.11	114043.23
301/ПП02-1306	90168.47	114042.89
348/ПП02-1306	90168.53	114044.38
300/ПП02-1306	90169.33	114044.38
299/ПП02-1306	90169.64	114055.59
298/ПП02-1306	90176.07	114055.63

1	2	3
297/ПП02-1306	90176.11	114058.94
296/ПП02-1306	90174.65	114059.00
295/ПП02-1306	90174.62	114063.07
291/ПП02-1306	90172.73	114063.06
294/ПП02-1306	90172.86	114070.10
293/ПП02-1306	90174.31	114070.06
292/ПП02-1306	90174.40	114073.77
241/ПП02-1306	90170.41	114073.86
244/ПП02-1306	90170.75	114084.68
тренинговый контур 2		
380/ПП02-1306	90090.29	114046.76
381/ПП02-1306	90090.28	114045.88
383/ПП02-1306	90095.38	114045.79
384/ПП02-1306	90095.43	114046.91
385/ПП02-1306	90094.75	114046.93
398/ПП02-1306	90095.04	114057.90
440/ПП02-1306	90099.05	114057.85
441/ПП02-1306	90099.09	114058.62
442/ПП02-1306	90100.49	114058.59
443/ПП02-1306	90100.52	114060.58
444/ПП02-1306	90099.15	114060.69
445/ПП02-1306	90099.36	114070.51
446/ПП02-1306	90101.67	114070.48
448/ПП02-1306	90101.95	114075.68
450/ПП02-1306	90095.65	114075.93
451/ПП02-1306	90095.95	114086.92
452/ПП02-1306	90096.65	114086.86
453/ПП02-1306	90096.75	114088.07
454/ПП02-1306	90091.73	114088.40
455/ПП02-1306	90091.68	114087.41
421/ПП02-1306	90082.66	114087.71
420/ПП02-1306	90082.65	114083.88
399/ПП02-1306	90084.21	114083.77
418/ПП02-1306	90083.77	114069.31
419/ПП02-1306	90077.68	114069.46
410/ПП02-1306	90077.56	114065.43
412/ПП02-1306	90083.67	114065.30
417/ПП02-1306	90083.24	114050.75
413/ПП02-1306	90081.60	114050.79
382/ПП02-1306	90081.49	114046.96
380/ПП02-1306	90090.29	114046.76

1	2	3
Внутренний контур 3		
212/ПП02-1306	90086.62	114105.42
213/ПП02-1306	90078.20	114105.87
433/ПП02-1306	90077.85	114100.24
472/ПП02-1306	90086.34	114099.84
212/ПП02-1306	90086.62	114105.42
Внутренний контур 4		
495/ПП02-1306	90023.34	114052.68
516/ПП02-1306	90023.71	114060.05
619/ПП02-1306	90017.79	114060.36
618/ПП02-1306	90017.41	114052.98
495/ПП02-1306	90023.34	114052.68

Верно
 Весту пропашто и промучуеордано

 замеситиель руководителю
 МТУ Росимущества в городе
 Санкт-Петербурге
 и Ленинградской области
 Шульженко С.И.
 2019



Приложение №8

к акту по результатам государственной историко-культурной экспертизы проектной документации на проведение работ по сохранению объекта культурного наследия федерального значения «Корпус южный с церковью Афонской Божией Матери», расположенного по адресу: г. Санкт-Петербург, Московский пр., 100 (Московский проспект, дом 100, литера А), входящего в состав объекта культурного наследия федерального значения «Монастырь Воскресенский Новодевичий» по адресу: Санкт-Петербург, Московский проспект, дом 100, литеры А, Г, О, П, Р, С, Я, Московский проспект, дом 100, корпус 2, предусмотренных проектом: «Разработка проектной документации на проведение работ по сохранению объекта культурного наследия федерального значения «Корпус южный с церковью Афонской Божией Матери», входящий в состав объекта культурного наследия федерального значения «Монастырь Воскресенский Новодевичий» (Санкт-Петербург, Московский проспект, д.100, лит. А). «Корпус южный с церковью Афонской Божией Матери». Санкт-Петербург, Московский просп., д. 100, лит. А. НАУЧНО-ПРОЕКТНАЯ ДОКУМЕНТАЦИЯ для производства работ по сохранению объекта культурного наследия (ремонт, реставрация и приспособление объекта для современного использования в части пом. 8Н-13Н)» (Шифр: 2000022-835), разработанным ООО «РСК АНТИК»

**Материалы фотофиксации на момент заключения договора на проведение
экспертизы**

(съемка проведена Д.А. Зайцевой 25 мая 2022 г.)

Список фотографий

1. *Объект культурного наследия федерального значения «Корпус южный с церковью Афонской Божией Матери» по адресу: г. Санкт-Петербург, г. Санкт-Петербург, Московский пр., 100 (Московский проспект, дом 100, литера А), входящий в состав объекта культурного наследия федерального значения «Монастырь Воскресенский Новодевичий». Западный фасад. Главный вход.*
2. *Объект культурного наследия федерального значения «Корпус южный с церковью Афонской Божией Матери» по адресу: г. Санкт-Петербург, г. Санкт-Петербург, Московский пр., 100 (Московский проспект, дом 100, литера А), входящий в состав объекта культурного наследия федерального значения «Монастырь Воскресенский Новодевичий. Западный фасад. Общий вид.*
3. *Объект культурного наследия федерального значения «Корпус южный с церковью Афонской Божией Матери» по адресу: г. Санкт-Петербург, г. Санкт-Петербург, Московский пр., 100 (Московский проспект, дом 100, литера А), входящий в состав объекта культурного наследия федерального значения «Монастырь Воскресенский Новодевичий. Южный фасад. Фрагмент.*
4. *Объект культурного наследия федерального значения «Корпус южный с церковью Афонской Божией Матери» по адресу: г. Санкт-Петербург, г. Санкт-Петербург, Московский пр., 100 (Московский проспект, дом 100, литера А), входящий в состав объекта культурного наследия федерального значения «Монастырь Воскресенский Новодевичий. Южный фасад. Фрагмент.*
5. *Объект культурного наследия федерального значения «Корпус южный с церковью Афонской Божией Матери» по адресу: г. Санкт-Петербург, г. Санкт-Петербург, Московский пр., 100 (Московский проспект, дом 100, литера А), входящий в состав объекта культурного наследия федерального значения «Монастырь Воскресенский Новодевичий. Южный фасад. Фрагмент.*
6. *Объект культурного наследия федерального значения «Корпус южный с церковью Афонской Божией Матери» по адресу: г. Санкт-Петербург, г. Санкт-Петербург, Московский пр., 100 (Московский проспект, дом 100, литера А), входящий в состав объекта культурного наследия федерального значения «Монастырь Воскресенский Новодевичий. Южный фасад. Фрагмент.*
7. *Объект культурного наследия федерального значения «Корпус южный с церковью Афонской Божией Матери» по адресу: г. Санкт-Петербург, г. Санкт-Петербург, Московский пр., 100 (Московский проспект, дом 100, литера А), входящий в состав объекта культурного наследия федерального значения «Монастырь Воскресенский Новодевичий. Северный дворовый фасад.*
8. *Объект культурного наследия федерального значения «Корпус южный с церковью Афонской Божией Матери» по адресу: г. Санкт-Петербург, г. Санкт-Петербург, Московский пр., 100 (Московский проспект, дом 100, литера А), входящий в состав объекта культурного наследия федерального значения «Монастырь Воскресенский Новодевичий. Торцевой фасад (торец с восточной стороны). Общий вид.*

объекта культурного наследия федерального значения «Монастырь Воскресенский Новодевичий. Чердак. Общий вид.

51. *Объект культурного наследия федерального значения «Корпус южный с церковью Афонской Божией Матери» по адресу: г. Санкт-Петербург, г. Санкт-Петербург, Московский пр., 100 (Московский проспект, дом 100, литера А), входящий в состав объекта культурного наследия федерального значения «Монастырь Воскресенский Новодевичий. Чердак. Общий вид.*



1. Объект культурного наследия федерального значения «Корпус южный с церковью Афонской Божией Матери» по адресу: г. Санкт-Петербург, г. Санкт-Петербург, Московский пр., 100 (Московский проспект, дом 100, литера А), входящий в состав объекта культурного наследия федерального значения «Монастырь Воскресенский Новодевичий». Западный фасад. Главный вход.



2. Объект культурного наследия федерального значения «Корпус южный с церковью Афонской Божией Матери» по адресу: г. Санкт-Петербург, г. Санкт-Петербург, Московский пр., 100 (Московский проспект, дом 100, литера А), входящий в состав объекта культурного наследия федерального значения «Монастырь Воскресенский Новодевичий». Западный фасад. Общий вид.



3. Объект культурного наследия федерального значения «Корпус южный с церковью Афонской Божией Матери» по адресу: г. Санкт-Петербург, г. Санкт-Петербург, Московский пр., 100 (Московский проспект, дом 100, литера А), входящий в состав объекта культурного наследия федерального значения «Монастырь Воскресенский Новодевичий. Южный фасад. Фрагмент.



4. Объект культурного наследия федерального значения «Корпус южный с церковью Афонской Божией Матери» по адресу: г. Санкт-Петербург, г. Санкт-Петербург, Московский пр., 100 (Московский проспект, дом 100, литера А), входящий в состав объекта культурного наследия федерального значения «Монастырь Воскресенский Новодевичий. Южный фасад. Фрагмент.



5. Объект культурного наследия федерального значения «Корпус южный с церковью Афонской Божией Матери» по адресу: г. Санкт-Петербург, г. Санкт-Петербург, Московский пр., 100 (Московский проспект, дом 100, литера А), входящий в состав объекта культурного наследия федерального значения «Монастырь Воскресенский Новодевичий. Южный фасад. Фрагмент.



6. Объект культурного наследия федерального значения «Корпус южный с церковью Афонской Божией Матери» по адресу: г. Санкт-Петербург, г. Санкт-Петербург, Московский пр., 100 (Московский проспект, дом 100, литера А), входящий в состав объекта культурного наследия федерального значения «Монастырь Воскресенский Новодевичий. Южный фасад. Фрагмент.



7. Объект культурного наследия федерального значения «Корпус южный с церковью Афонской Божией Матери» по адресу: г. Санкт-Петербург, г. Санкт-Петербург, Московский пр., 100 (Московский проспект, дом 100, литера А), входящий в состав объекта культурного наследия федерального значения «Монастырь Воскресенский Новодевичий. Северный (дворовый) фасад.



8. Объект культурного наследия федерального значения «Корпус южный с церковью Афонской Божией Матери» по адресу: г. Санкт-Петербург, г. Санкт-Петербург, Московский пр., 100 (Московский проспект, дом 100, литера А), входящий в состав объекта культурного наследия федерального значения «Монастырь Воскресенский Новодевичий. Торцевой фасад (торец с восточной стороны). Общий вид.



9. Объект культурного наследия федерального значения «Корпус южный с церковью Афонской Божией Матери» по адресу: г. Санкт-Петербург, г. Санкт-Петербург, Московский пр., 100 (Московский проспект, дом 100, литера А), входящий в состав объекта культурного наследия федерального значения «Монастырь Воскресенский Новодевичий. Цокольный этаж. Общий вид.



10. Объект культурного наследия федерального значения «Корпус южный с церковью Афонской Божией Матери» по адресу: г. Санкт-Петербург, г. Санкт-Петербург, Московский пр., 100 (Московский проспект, дом 100, литера А), входящий в состав объекта культурного наследия федерального значения «Монастырь Воскресенский Новодевичий. Помещение цокольного этажа. Фрагмент интерьера.



11. Объект культурного наследия федерального значения «Корпус южный с церковью Афонской Божией Матери» по адресу: г. Санкт-Петербург, г. Санкт-Петербург, Московский пр., 100 (Московский проспект, дом 100, литера А), входящий в состав объекта культурного наследия федерального значения «Монастырь Воскресенский Новодевичий. Помещение цокольного этажа. Фрагмент интерьера.



12. Объект культурного наследия федерального значения «Корпус южный с церковью Афонской Божией Матери» по адресу: г. Санкт-Петербург, г. Санкт-Петербург, Московский пр., 100 (Московский проспект, дом 100, литера А), входящий в состав объекта культурного наследия федерального значения «Монастырь Воскресенский Новодевичий. Помещение цокольного этажа. Фрагмент интерьера.



13. Объект культурного наследия федерального значения «Корпус южный с церковью Афонской Божией Матери» по адресу: г. Санкт-Петербург, г. Санкт-Петербург, Московский пр., 100 (Московский проспект, дом 100, литера А), входящий в состав объекта культурного наследия федерального значения «Монастырь Воскресенский Новодевичий. Цокольный этаж. Коридор. Общий вид.



14. Объект культурного наследия федерального значения «Корпус южный с церковью Афонской Божией Матери» по адресу: г. Санкт-Петербург, г. Санкт-Петербург, Московский пр., 100 (Московский проспект, дом 100, литера А), входящий в состав объекта культурного наследия федерального значения «Монастырь Воскресенский Новодевичий. Цокольный этаж. Нижний храм. Общий вид.



15. Объект культурного наследия федерального значения «Корпус южный с церковью Афонской Божией Матери» по адресу: г. Санкт-Петербург, г. Санкт-Петербург, Московский пр., 100 (Московский проспект, дом 100, литера А), входящий в состав объекта культурного наследия федерального значения «Монастырь Воскресенский Новодевичий. Первый этаж. Лестница.



16. Объект культурного наследия федерального значения «Корпус южный с церковью Афонской Божией Матери» по адресу: г. Санкт-Петербург, г. Санкт-Петербург, Московский пр., 100 (Московский проспект, дом 100, литера А), входящий в состав объекта культурного наследия федерального значения «Монастырь Воскресенский Новодевичий. Лестница. Общий вид.



17. Объект культурного наследия федерального значения «Корпус южный с церковью Афонской Божией Матери» по адресу: г. Санкт-Петербург, г. Санкт-Петербург, Московский пр., 100 (Московский проспект, дом 100, литера А), входящий в состав объекта культурного наследия федерального значения «Монастырь Воскресенский Новодевичий. Лестница. Общий вид.

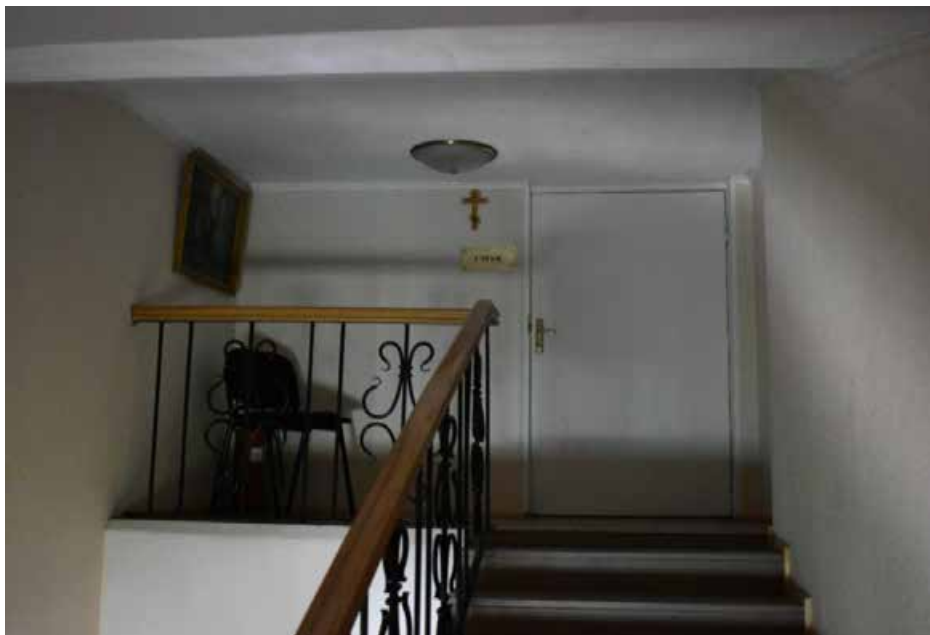

18. Объект культурного наследия федерального значения «Корпус южный с церковью Афонской Божией Матери» по адресу: г. Санкт-Петербург, г. Санкт-Петербург, Московский пр., 100 (Московский проспект, дом 100, литера А), входящий в состав объекта культурного наследия федерального значения «Монастырь Воскресенский Новодевичий. Лестница. Верхняя площадка. Общий вид.



19. Объект культурного наследия федерального значения «Корпус южный с церковью Афонской Божией Матери» по адресу: г. Санкт-Петербург, г. Санкт-Петербург, Московский пр., 100 (Московский проспект, дом 100, литера А), входящий в состав объекта культурного наследия федерального значения «Монастырь Воскресенский Новодевичий. Первый этаж. Коридор. Общий вид.



20. Объект культурного наследия федерального значения «Корпус южный с церковью Афонской Божией Матери» по адресу: г. Санкт-Петербург, г. Санкт-Петербург, Московский пр., 100 (Московский проспект, дом 100, литера А), входящий в состав объекта культурного наследия федерального значения «Монастырь Воскресенский Новодевичий. Помещение первого этажа (Помещение регистрации). Общий вид.



21. Объект культурного наследия федерального значения «Корпус южный с церковью Афонской Божией Матери» по адресу: г. Санкт-Петербург, г. Санкт-Петербург, Московский пр., 100 (Московский проспект, дом 100, литера А), входящий в состав объекта культурного наследия федерального значения «Монастырь Воскресенский Новодевичий. Помещение первого этажа (Помещение регистрации). Общий вид.



22. Объект культурного наследия федерального значения «Корпус южный с церковью Афонской Божией Матери» по адресу: г. Санкт-Петербург, г. Санкт-Петербург, Московский пр., 100 (Московский проспект, дом 100, литера А), входящий в состав объекта культурного наследия федерального значения «Монастырь Воскресенский Новодевичий. Помещение первого этажа (Санузел).



23. Объект культурного наследия федерального значения «Корпус южный с церковью Афонской Божией Матери» по адресу: г. Санкт-Петербург, г. Санкт-Петербург, Московский пр., 100 (Московский проспект, дом 100, литера А), входящий в состав объекта культурного наследия федерального значения «Монастырь Воскресенский Новодевичий. Первый этаж. Общий вид.



24. Объект культурного наследия федерального значения «Корпус южный с церковью Афонской Божией Матери» по адресу: г. Санкт-Петербург, г. Санкт-Петербург, Московский пр., 100 (Московский проспект, дом 100, литера А), входящий в состав объекта культурного наследия федерального значения «Монастырь Воскресенский Новодевичий. Помещение первого этажа (Трапезная). Общий вид.



25. Объект культурного наследия федерального значения «Корпус южный с церковью Афонской Божией Матери» по адресу: г. Санкт-Петербург, г. Санкт-Петербург, Московский пр., 100 (Московский проспект, дом 100, литера А), входящий в состав объекта культурного наследия федерального значения «Монастырь Воскресенский Новодевичий. Помещение первого этажа (Трапезная). Общий вид.



26. Объект культурного наследия федерального значения «Корпус южный с церковью Афонской Божией Матери» по адресу: г. Санкт-Петербург, г. Санкт-Петербург, Московский пр., 100 (Московский проспект, дом 100, литера А), входящий в состав объекта культурного наследия федерального значения «Монастырь Воскресенский Новодевичий. Помещение первого этажа (Трапезная). Фрагмент интерьера.



27. Объект культурного наследия федерального значения «Корпус южный с церковью Афонской Божией Матери» по адресу: г. Санкт-Петербург, г. Санкт-Петербург, Московский пр., 100 (Московский проспект, дом 100, литера А), входящий в состав объекта культурного наследия федерального значения «Монастырь Воскресенский Новодевичий. Помещение первого этажа (Прачечная). Общий вид.



28. Объект культурного наследия федерального значения «Корпус южный с церковью Афонской Божией Матери» по адресу: г. Санкт-Петербург, г. Санкт-Петербург, Московский пр., 100 (Московский проспект, дом 100, литера А), входящий в состав объекта культурного наследия федерального значения «Монастырь Воскресенский Новодевичий. Помещение первого этажа (Прачечная). Общий вид.



29. Объект культурного наследия федерального значения «Корпус южный с церковью Афонской Божией Матери» по адресу: г. Санкт-Петербург, г. Санкт-Петербург, Московский пр., 100 (Московский проспект, дом 100, литера А), входящий в состав объекта культурного наследия федерального значения «Монастырь Воскресенский Новодевичий. Помещение первого этажа. Общий вид.



30. Объект культурного наследия федерального значения «Корпус южный с церковью Афонской Божией Матери» по адресу: г. Санкт-Петербург, г. Санкт-Петербург, Московский пр., 100 (Московский проспект, дом 100, литера А), входящий в состав объекта культурного наследия федерального значения «Монастырь Воскресенский Новодевичий. Помещение первого этажа. Общий вид.



31. Объект культурного наследия федерального значения «Корпус южный с церковью Афонской Божией Матери» по адресу: г. Санкт-Петербург, г. Санкт-Петербург, Московский пр., 100 (Московский проспект, дом 100, литера А), входящий в состав объекта культурного наследия федерального значения «Монастырь Воскресенский Новодевичий. Помещение первого этажа. Общий вид.



32. Объект культурного наследия федерального значения «Корпус южный с церковью Афонской Божией Матери» по адресу: г. Санкт-Петербург, г. Санкт-Петербург, Московский пр., 100 (Московский проспект, дом 100, литера А), входящий в состав объекта культурного наследия федерального значения «Монастырь Воскресенский Новодевичий. Помещение первого этажа. Фрагмент интерьера.



33. Объект культурного наследия федерального значения «Корпус южный с церковью Афонской Божией Матери» по адресу: г. Санкт-Петербург, г. Санкт-Петербург, Московский пр., 100 (Московский проспект, дом 100, литера А), входящий в состав объекта культурного наследия федерального значения «Монастырь Воскресенский Новодевичий. Помещение первого этажа (подсобное помещение). Фрагмент интерьера.



34. Объект культурного наследия федерального значения «Корпус южный с церковью Афонской Божией Матери» по адресу: г. Санкт-Петербург, г. Санкт-Петербург, Московский пр., 100 (Московский проспект, дом 100, литера А), входящий в состав объекта культурного наследия федерального значения «Монастырь Воскресенский Новодевичий. Помещение первого этажа. Фрагмент интерьера.

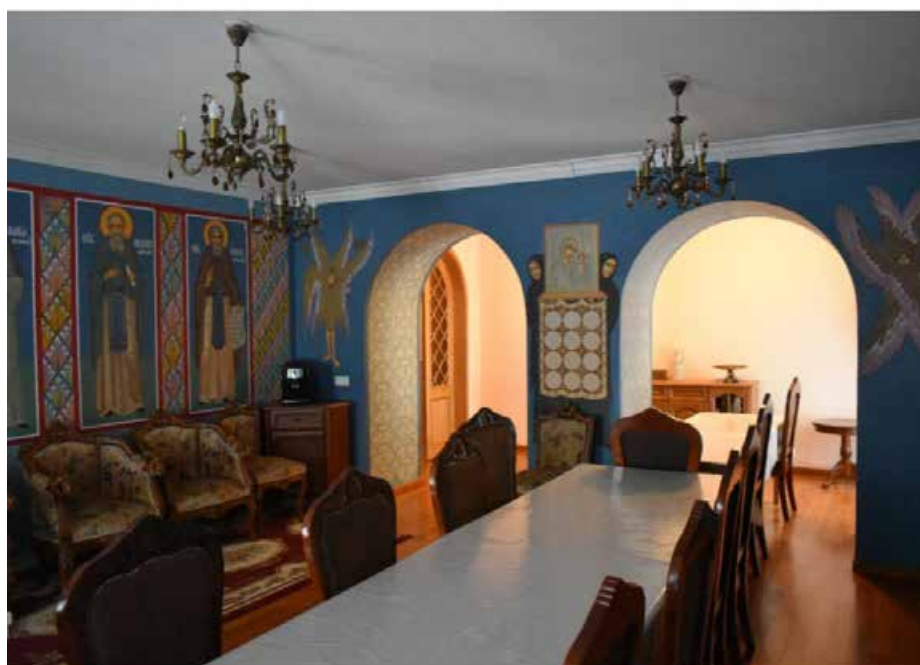

35. Объект культурного наследия федерального значения «Корпус южный с церковью Афонской Божией Матери» по адресу: г. Санкт-Петербург, г. Санкт-Петербург, Московский пр., 100 (Московский проспект, дом 100, литера А), входящий в состав объекта культурного наследия федерального значения «Монастырь Воскресенский Новодевичий. Помещение первого этажа. Фрагмент интерьера.



36. Объект культурного наследия федерального значения «Корпус южный с церковью Афонской Божией Матери» по адресу: г. Санкт-Петербург, г. Санкт-Петербург, Московский пр., 100 (Московский проспект, дом 100, литера А), входящий в состав объекта культурного наследия федерального значения «Монастырь Воскресенский Новодевичий. Второй этаж. Коридор. Фрагмент интерьера.



37. Объект культурного наследия федерального значения «Корпус южный с церковью Афонской Божией Матери» по адресу: г. Санкт-Петербург, г. Санкт-Петербург, Московский пр., 100 (Московский проспект, дом 100, литера А), входящий в состав объекта культурного наследия федерального значения «Монастырь Воскресенский Новодевичий. Помещение второго этажа. Фрагмент интерьера.



38. Объект культурного наследия федерального значения «Корпус южный с церковью Афонской Божией Матери» по адресу: г. Санкт-Петербург, г. Санкт-Петербург, Московский пр., 100 (Московский проспект, дом 100, литера А), входящий в состав объекта культурного наследия федерального значения «Монастырь Воскресенский Новодевичий. Помещение второго этажа. Фрагмент интерьера.



39. Объект культурного наследия федерального значения «Корпус южный с церковью Афонской Божией Матери» по адресу: г. Санкт-Петербург, г. Санкт-Петербург, Московский пр., 100 (Московский проспект, дом 100, литера А), входящий в состав объекта культурного наследия федерального значения «Монастырь Воскресенский Новодевичий. Помещение второго этажа. Фрагмент интерьера.



40. Объект культурного наследия федерального значения «Корпус южный с церковью Афонской Божией Матери» по адресу: г. Санкт-Петербург, г. Санкт-Петербург, Московский пр., 100 (Московский проспект, дом 100, литера А), входящий в состав объекта культурного наследия федерального значения «Монастырь Воскресенский Новодевичий. Церковь Афонской Божией Матери. Фрагмент интерьера. Работы в отношении подкупольного пространства Церкви Афонской Божией Матери. Виды работ: первоочередные противоаварийные работы.



41. Объект культурного наследия федерального значения «Корпус южный с церковью Афонской Божией Матери» по адресу: г. Санкт-Петербург, г. Санкт-Петербург, Московский пр., 100 (Московский проспект, дом 100, литера А), входящий в состав объекта культурного наследия федерального значения «Монастырь Воскресенский Новодевичий. Церковь Афонской Божией Матери. Работы в отношении подкупольного пространства Церкви Афонской Божией Матери. Виды работ: первоочередные противоаварийные работы.



42. Объект культурного наследия федерального значения «Корпус южный с церковью Афонской Божией Матери» по адресу: г. Санкт-Петербург, г. Санкт-Петербург, Московский пр., 100 (Московский проспект, дом 100, литера А), входящий в состав объекта культурного наследия федерального значения «Монастырь Воскресенский Новодевичий. Третий этаж. Коридор. Общий вид.



43. Объект культурного наследия федерального значения «Корпус южный с церковью Афонской Божией Матери» по адресу: г. Санкт-Петербург, г. Санкт-Петербург, Московский пр., 100 (Московский проспект, дом 100, литера А), входящий в состав объекта культурного наследия федерального значения «Монастырь Воскресенский Новодевичий. Помещение третьего этажа. Фрагмент интерьера.



44. Объект культурного наследия федерального значения «Корпус южный с церковью Афонской Божией Матери» по адресу: г. Санкт-Петербург, г. Санкт-Петербург, Московский пр., 100 (Московский проспект, дом 100, литера А), входящий в состав объекта культурного наследия федерального значения «Монастырь Воскресенский Новодевичий. Помещение третьего этажа. Фрагмент интерьера.

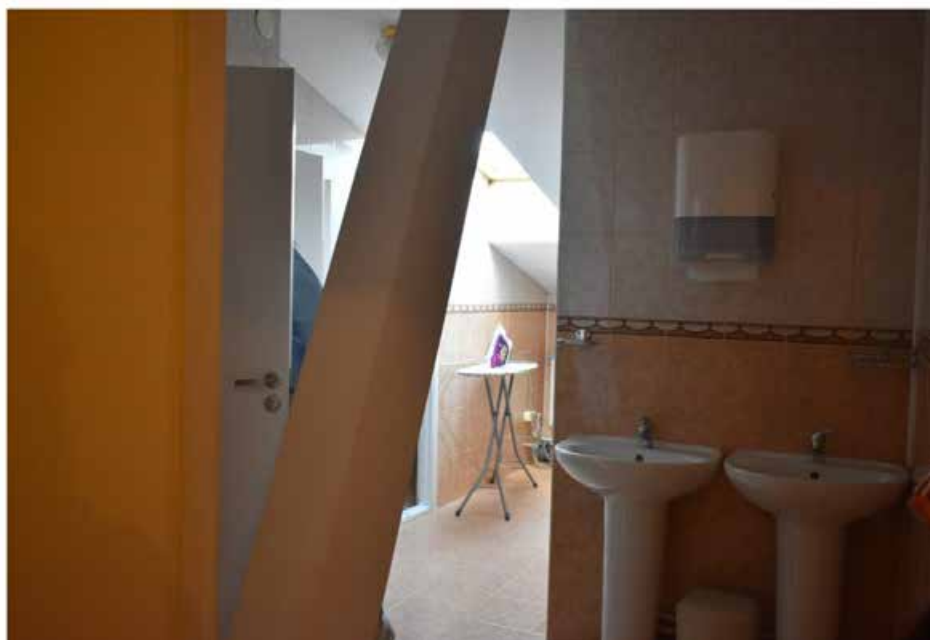

45. Объект культурного наследия федерального значения «Корпус южный с церковью Афонской Божией Матери» по адресу: г. Санкт-Петербург, г. Санкт-Петербург, Московский пр., 100 (Московский проспект, дом 100, литера А), входящий в состав объекта культурного наследия федерального значения «Монастырь Воскресенский Новодевичий. Помещение третьего этажа. Фрагмент интерьера.



46. Объект культурного наследия федерального значения «Корпус южный с церковью Афонской Божией Матери» по адресу: г. Санкт-Петербург, г. Санкт-Петербург, Московский пр., 100 (Московский проспект, дом 100, литера А), входящий в состав объекта культурного наследия федерального значения «Монастырь Воскресенский Новодевичий. Помещение третьего этажа. Фрагмент интерьера.



47. Объект культурного наследия федерального значения «Корпус южный с церковью Афонской Божией Матери» по адресу: г. Санкт-Петербург, г. Санкт-Петербург, Московский пр., 100 (Московский проспект, дом 100, литера А), входящий в состав объекта культурного наследия федерального значения «Монастырь Воскресенский Новодевичий. Помещение третьего этажа. Фрагмент интерьера.



48. Объект культурного наследия федерального значения «Корпус южный с церковью Афонской Божией Матери» по адресу: г. Санкт-Петербург, г. Санкт-Петербург, Московский пр., 100 (Московский проспект, дом 100, литера А), входящий в состав объекта культурного наследия федерального значения «Монастырь Воскресенский Новодевичий. Помещение третьего этажа. Фрагмент интерьера.



49. Объект культурного наследия федерального значения «Корпус южный с церковью Афонской Божией Матери» по адресу: г. Санкт-Петербург, г. Санкт-Петербург, Московский пр., 100 (Московский проспект, дом 100, литера А), входящий в состав объекта культурного наследия федерального значения «Монастырь Воскресенский Новодевичий. Помещение третьего этажа. Фрагмент интерьера.



50. Объект культурного наследия федерального значения «Корпус южный с церковью Афонской Божией Матери» по адресу: г. Санкт-Петербург, г. Санкт-Петербург, Московский пр., 100 (Московский проспект, дом 100, литера А), входящий в состав объекта культурного наследия федерального значения «Монастырь Воскресенский Новодевичий. Чердак. Общий вид.



51. Объект культурного наследия федерального значения «Корпус южный с церковью Афонской Божией Матери» по адресу: г. Санкт-Петербург, г. Санкт-Петербург, Московский пр., 100 (Московский проспект, дом 100, литера А), входящий в состав объекта культурного наследия федерального значения «Монастырь Воскресенский Новодевичий. Чердак. Общий вид.

Приложение №10

к акту по результатам государственной историко-культурной экспертизы проектной документации на проведение работ по сохранению объекта культурного наследия федерального значения «Корпус южный с церковью Афонской Божией Матери», расположенного по адресу: г. Санкт-Петербург, Московский пр., 100 (Московский проспект, дом 100, литера А), входящего в состав объекта культурного наследия федерального значения «Монастырь Воскресенский Новодевичий» по адресу: Санкт-Петербург, Московский проспект, дом 100, литеры А, Г, О, П, Р, С, Я, Московский проспект, дом 100, корпус 2, предусмотренных проектом: «Разработка проектной документации на проведение работ по сохранению объекта культурного наследия федерального значения «Корпус южный с церковью Афонской Божией Матери», входящий в состав объекта культурного наследия федерального значения «Монастырь Воскресенский Новодевичий» (Санкт-Петербург, Московский проспект, д.100, лит. А). «Корпус южный с церковью Афонской Божией Матери». Санкт-Петербург, Московский просп., д. 100, лит. А. НАУЧНО-ПРОЕКТНАЯ ДОКУМЕНТАЦИЯ для производства работ по сохранению объекта культурного наследия (ремонт, реставрация и приспособление объекта для современного использования в части пом. 8Н-13Н)» (Шифр: 20000022-835), разработанным ООО «РСК АНТИК»

Копия лицензии МКРФ

Министерство культуры
Российской Федерации

ЛИЦЕНЗИЯ

№ МКРФ 03205 от 4 февраля 2016 г.

На осуществление деятельности по сохранению объектов культурного наследия (памятников истории и культуры) народов Российской Федерации

(указывается конкретный вид лицензируемой деятельности)

Виды работ, выполняемых в составе лицензируемого вида деятельности, в соответствии с частью 2 статьи 12 Федерального закона «О лицензировании отдельных видов деятельности»:

согласно приложению № 1 к лицензии

(указываются в соответствии с перечнем работ, установленным положением о лицензировании соответствующего вида деятельности)

Настоящая лицензия предоставлена:

Обществу с ограниченной ответственностью «РСК АНТИК»

ООО «РСК АНТИК»

(указывается полное и (в случае, если имеется), сокращенное наименование (в том числе фирменное наименование), организационно-правовая форма юридического лица (фамилия, имя и (в случае, если имеется) отчество индивидуального предпринимателя, данные документа, удостоверяющего его личность)

Основной государственный регистрационный номер юридического лица (индивидуального предпринимателя) (ОГРН) **1157847375168**

Идентификационный номер налогоплательщика (ИНН) **7814294120**

007098

Адрес места нахождения и места осуществления лицензируемого вида деятельности:

**197198, г. Санкт-Петербург, Маркина д. 16 Б, лит. А,
помещение 16-Н-17.9 (к.302.9)**

(указываются адрес места нахождения (место жительства – для индивидуального предпринимателя),
и адреса мест осуществления работ (услуг), выполняемых (оказываемых) в составе лицензируемого вида деятельности)

Настоящая лицензия предоставлена на срок бессрочно

Настоящая лицензия предоставлена на основании решения лицензирующего органа – приказа:

№340 от 4 февраля 2016 г.

Настоящая лицензия переоформлена на основании решения лицензирующего органа – приказа:

№2236 от 3 октября 2016 г.

№1746 от 8 октября 2018 г.

Настоящая лицензия имеет 1 приложение, являющееся ее неотъемлемой частью на 1 листе.

Заместитель Министра

(должность уполномоченного лица)



(подпись уполномоченного лица)

С.Г.Обрывалин

(ф.и.о. уполномоченного лица)

Министерство культуры
Российской Федерации

ПРИЛОЖЕНИЕ № 1

к лицензии № **МКРФ 03205** от **4 февраля 2016 г.**

виды выполняемых работ:

разработка проектной документации по консервации, реставрации и воссозданию объектов культурного наследия (памятников истории и культуры) народов Российской Федерации;

разработка проектной документации по ремонту и приспособлению объектов культурного наследия (памятников истории и культуры) народов Российской Федерации;

реставрация, консервация и воссоздание оснований, фундаментов, кладок, ограждающих конструкций и распорных систем;

реставрация, консервация и воссоздание металлических конструкций и деталей;

реставрация, консервация и воссоздание деревянных конструкций и деталей;

реставрация, консервация и воссоздание декоративно-художественных покрасок, штукатурной отделки и архитектурно-лепного декора;

реставрация, консервация и воссоздание конструкций и деталей из естественного и искусственного камней;

реставрация, консервация и воссоздание произведений скульптуры и декоративно-прикладного искусства;

реставрация, консервация и воссоздание живописи (монументальной, станковой);

реставрация, консервация и воссоздание исторического ландшафта и произведений садово-паркового искусства;

ремонт и приспособление объектов культурного наследия (памятников истории и культуры) народов Российской Федерации.

Заместитель Министра

(должность, уполномоченного лица)



(подпись уполномоченного лица)

С.Г.Обрывалин

(ф.и.о. уполномоченного лица)

007087



Форма № Р50007

**Лист записи
Единого государственного реестра юридических лиц**

В Единый государственный реестр юридических лиц в отношении юридического лица

лица

ОБЩЕСТВО С ОГРАНИЧЕННОЙ ОТВЕТСТВЕННОСТЬЮ "РСК АНТИК"

полное наименование юридического лица

основной государственный регистрационный номер (ОГРН)

1 1 5 7 8 4 7 3 7 5 1 6 8

внесена запись об изменении сведений о юридическом лице, содержащихся в Едином государственном реестре юридических лиц

"05" марта 2020 года
(число) (месяц прописью) (год)

за государственным регистрационным номером (ГРН)

2 2 0 7 8 0 1 3 4 1 2 7 3

Запись содержит следующие сведения:

№ п/п	Наименование показателя	Значение показателя
1	2	3

Сведения об адресе (месте нахождения) юридического лица, внесенные в Единый государственный реестр юридических лиц

1	Почтовый индекс	197198
2	Субъект Российской Федерации	ГОРОД САНКТ-ПЕТЕРБУРГ
3	Улица (проспект, переулок и т.д.)	УЛИЦА РОПШИНСКАЯ
4	Номер дома (владение и т.д.)	ДОМ 1/32
5	Корпус (строение и т.д.)	ЛИТЕР А
6	Офис (квартира и т.д.)	ПОМОЩИС 3НБ

Сведения о заявителях при данном виде регистрации

7	Вид заявителя	Руководитель постоянно действующего исполнительного органа
	<i>Данные заявителя, физического лица</i>	
8	Фамилия	КРОПОЧЕВА
9	Имя	ЕЛЕНА
10	Отчество	ВЛАДИМИРОВНА
11	Идентификационный номер налогоплательщика (ИНН)	781009612225
12	ИНН ФЛ по данным ЕГРН	781009612225

Сведения о документах, представленных для внесения данной записи в Единый государственный реестр юридических лиц

	1
13	Наименование документа
14	Документы представлены
	2
15	Наименование документа
16	Документы представлены
	3
17	Наименование документа
18	Документы представлены
	4
19	Наименование документа
20	Документы представлены
	5
21	Наименование документа
22	Документы представлены
	6
23	Наименование документа
24	Документы представлены

Лист записи выдан налоговым органом

Межрайонная инспекция Федеральной налоговой службы №15 по

Санкт-Петербургу

наименование регистрирующего органа

"05" марта 2020 года
(число) (месяц прописью) (год)

Начальник отдела

Кущенко Елена Константиновна
Подпись, Фамилия, инициалы



Приложение №12

к акту по результатам государственной историко-культурной экспертизы проектной документации на проведение работ по сохранению объекта культурного наследия федерального значения «Корпус южный с церковью Афонской Божией Матери», расположенного по адресу: г. Санкт-Петербург, Московский пр., 100 (Московский проспект, дом 100, литера А), входящего в состав объекта культурного наследия федерального значения «Монастырь Воскресенский Новодевичий» по адресу: Санкт-Петербург, Московский проспект, дом 100, литеры А, Г, О, П, Р, С, Я, Московский проспект, дом 100, корпус 2, предусмотренных проектом: «Разработка проектной документации на проведение работ по сохранению объекта культурного наследия федерального значения «Корпус южный с церковью Афонской Божией Матери», входящий в состав объекта культурного наследия федерального значения «Монастырь Воскресенский Новодевичий» (Санкт-Петербург, Московский проспект, д.100, лит. А). «Корпус южный с церковью Афонской Божией Матери». Санкт-Петербург, Московский просп., д. 100, лит. А. НАУЧНО-ПРОЕКТНАЯ ДОКУМЕНТАЦИЯ для производства работ по сохранению объекта культурного наследия (ремонт, реставрация и приспособление объекта для современного использования в части пом. 8Н-13Н)» (Шифр: 20000022-835), разработанным ООО «РСК АНТИК»

Паспорт памятника

МИНИСТЕРСТВО КУЛЬТУРЫ РФ

- 1.29.1.

3.4

индекс

ПАМЯТНИКИ ИСТОРИИ И КУЛЬТУРЫ РФ

(НЕДВИЖИМЫЕ)

СУБЪЕКТ ФЕДЕРАЦИИ г. Санкт - Петербург

МК РФ. Отдел недвижимых памятников истории и культуры

(наименование органа охраны памятников)

ПАСПОРТ

I. НАИМЕНОВАНИЕ ПАМЯТНИКА. Монастырь Воскресенский Новодевичий. КомплексII. ТИПОЛОГИЧЕСКАЯ
ПРИНАДЛЕЖНОСТЬ

памятник археологии	памятник истории	памятник архитектуры	памятник монумент. иск-ва
		4	

III. ДАТИРОВКА ПАМЯТНИКА (или дата исторического события, с которым связано возникнове-
ние памятника - для памятников истории)

1848-1861, 1869-1870-е, 1895, 1900—1906, 1907-1914 гг.

IV. АДРЕС (местонахождение) ПАМЯТНИКА

Санкт-Петербург.Московский район, Московский пр., 100.

(Край, область, район, населенный пункт, пути подъезда)

V. ХАРАКТЕР
СОВРЕМЕННОГО
ИСПОЛЬЗОВАНИЯ

по перво- нач. назна- чению	культурно- просветит.	туристско- экскурсион.	лечебно- оздорови- тельн.	жилые помещения	хозяйст- веннос	не исполь- зуется
+	музей, библ., клуб		больн., санат., д/отд.		Учрежден. + торгов., промышл. склад	

ПРИЛОЖЕНИЯ:

Вкладыши - 8
 Фото общего вида - 25
 Фото фрагментов -
 Генплан - 1
 Обмеры: план -
 фасад -
 разрез -
 Схематический план
 охранной зоны -
 Схема фотофиксации - 1

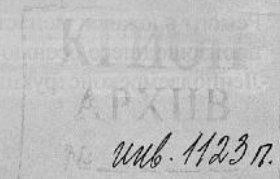

VI.a. ИСТОРИЧЕСКИЕ СВЕДЕНИЯ:

для памятников археологии	— история возникновения, кем и когда производились раскопки и раскопки, место хранения коллекций.
а) для памятников истории	— история возникновения: краткая характеристика событий и лиц, в связи с которыми объект приобрел значение памятника.
для памятников архитектуры	— автор, строитель, заказчик, история создания и монументального иск-ва

В октябре 1844 г. синодом было внесено предложение о возрождении в Санкт-Петербурге Воскресенского женского монастыря, упраздненного в 1822 г. Это решение принято в связи со 100-летием его основания при императрице Елизавете Петровне на месте Смоляного городка.

14 марта 1845 г. Николай I утвердил положение о восстановлении первоклассного женского монастыря на Васильевском острове при Благовещенской церкви [1]. В июле этого же года из Горицкого монастыря прибыла ризничая Феофания, ставшая первой настоятельницей возрожденной обители.

Арх. А. Ф. Щедрину поручили составление проекта перестройки зданий при Благовещенской церкви для размещения монастыря. Представленный в феврале 1847 г. проект не удовлетворил императора. Николай I решил изменить не только место положения монастыря, но и автора проекта. Император поручил составление проекта арх. Н. Е. Ефимову, наиболее последовательному продолжателю К. А. Тона, признанного лидера «русско-византийского стиля».

8 марта 1848 г. было выбрано место по Царскосельской дороге, в левой стороне от Санкт-Петербурга, площадью до 25 десятин. 2 апреля этого же года последовало разрешение императора о сооружении монастыря [2]. Участок, предназначенный для строительства, представлял собой неправильный многоугольник, ограниченный с запада Царскосельской дорогой (ныне Московский проспект), с востока – владениями купца Шпальгина, с юга и юго-востока – Песочной ул. (ныне Черниговской), с севера, где позже был проложен Вашкаловский переулок (ныне Киевская улица), обывательскими домами. Проект монастыря, составленный арх. Н. Е. Ефимовым, был утвержден императором 1 июля 1848 г. [3].

Первыми постройками стали деревянная церковь во имя иконы Казанской Божией Матери, освященная в октябре 1848 г., и дом с мезонином.

¹ По указанию Николая I 19 октября 1848 года был создан особый Строительный комитет для сооружения монастыря в ведении главноуправляющего Главного управления путей сообщения и публичных зданий графа П.А.Клейнмихеля, в состав которого вошли и представители духовенства. Он получил название «Комитет сооружения Воскресенского женского монастыря». Членами его стали архитекторы Н.Е. Ефимов, Р.А. Желязевич; от духовенства - архимандрит Антоний, иеромонах Александро-Невской лавры Иосиф и игуменья Феофания. Главным производителем работ назначили Н.Е. Ефимова [4].

(см. Вкладыш 1).

б) перестройки и утраты, изменившие первоначальный облик памятника.

В 1920 г. здания монастыря приспособили под различные учреждения. До 1932 г. на месте монастыря существовал приход, ставший центром церковной жизни города. В 1928 г. в игуменском корпусе поселился митрополит Серафим.

См. Вкладыш

в) реставрационные работы (общая характеристика, время, автор, место хранения документации)

С 1998-Реставрация Казанской церкви-с по „РЕСТАВРАТОР“; ЗАО «Пикалов и сын» (живопись).

2003г. Реставрация Афонской церкви – ЗАО „Дельта-Сервис“, фасады апсидной части.

2003г. – „СТРОИТЕЛЬНАЯ КОМПАНИЯ“, ПОДЗЕМНО-РЕКОНСТРУКЦИОННАЯ ДОКУМЕНТАЦИЯ по усилению фундаментов монастырских корпусов.

VII а. ОПИСАНИЕ ПАМЯТНИКА:

для памятников археологии	— характер культурного слоя, важнейшие находки.
для памятников истории	— характеристика памятника, наличие, текст и время установления мемориальной доски.
а) для памятников архитектуры	— основные особенности планировочной, композиционно-пространственной структуры и конструкций; характер декора фасадов и интерьеров: наличие живописи, скульптуры, прикладного искусства; строительный материал, основные габариты.
для памятников монумент. иск-ва	— основные особенности композиционного и колористического решения: тексты, материал, техника, размер.

Воскресенский Новодевичий монастырь расположен на большом участке в форме неправильного многоугольника, ограниченном с запада Московским пр., с севера и юга соседними участками, с востока – территорией Новодевичьего кладбища с воротами и историческими захоронениями 1849-нач.20 в., с юго-восточной стороны доходящего до ул. Черниговской. Планировка комплекса смешанного характера. Симметричную композицию формируют расположенное вдоль Московского пр. разорванное каре северного и южного корпусов с собором в центре и двумя церквями, находящаяся во дворе (по оси собора) церковь Казанской иконы Божией Матери и 2 служебных корпуса, расположенных в глубине территории к юго и северо-востоку от каре. Ассиметрию в композицию вносят размещающиеся в восточной части участка служебный корпус, больница и дом для приходящих богомольцев, а также удлиненное восточное крыло южного корпуса монастыря (приют). Перед корпусами каре вдоль Московского пр. устроена небольшая площадь, разбит бульвар.

Каре примыкающих друг к другу корпусов монастыря вытянуто с севера на юг вдоль Московского пр., заглублено относительно красной линии. Главным западным фасадом оформляет главный фасад комплекса. Является архитектурным акцентом в застройке проспекта.

Внутренняя территория монастыря асфальтирована, имеются газоны с посадками деревьев и кустарника.

Состав комплекса:

1. Собор Воскресения Христова – 1848-1861, арх. Н.Е.Ефимов.
2. Южный корпус монастыря с церковью Афонской Божией Матери и северный корпус с церковью Трех Святителей Вселенских – 1848-1855, арх. Н.Е.Ефимов; 1869-1870-е, арх. Н.А.Сычев.
3. Служебные и хозяйственные постройки (три) – 1868,1869, арх. Н.А.Сычев.
4. Дом для приходящих богомольцев – 1895.
5. Больница – 1900-1906, арх. Л.П.Андреев.
6. Церковь Казанской иконы Божией Матери – 1907-1914, арх. Вас.А.Косяков.

(см. Вкладыш 4)

- б) общая оценка общественной, научно-исторической и художественной значимости памятника.

Образец монастырского комплекса сер.19-нач.20 вв. в формах «русско-византийского стиля». Архитектурный акцент в застройке Московского пр. на отрезке от Киевской до Черниговской ул. При монастыре сохранилось одно из наиболее ценных исторических кладбищ С.-Петербурга, где похоронены известные государственные, общественные деятели, представители науки и культуры, военачальники и флотоводцы.

VIII. ОСНОВНАЯ БИБЛИОГРАФИЯ, АРХИВНЫЕ ИСТОЧНИКИ, ИКОНОГРАФИЧЕСКИЙ МАТЕРИАЛ.

1. ЦГИА СПб., ф. 1, оп. 1, д. 1077, л. 20.
2. РГИА, ф. 797, оп. 18, д. 42082, л. 6.
3. РГИА, ф. 217, оп. 2, д. 189, л. 12.

(см. Вкладыш 8)

IX. ТЕХНИЧЕСКОЕ СОСТОЯНИЕ

		хорошее	среднее	плохое	авари йное
характеристика общего состояния:					
для памятников археологии:	культурного слоя важнейших находок				
для памятников архитектуры и истории:	конструкций		+	+	
	стен		+		
	покрытий		+	+	
	потолков		+	+	
	пола		+	+	
	декора фасадов интерьеров		+	+	
в интерьере:	живописи скульптуры				
для памятников монументального искусства:	прикл. иск-ва		+		
	цоколя				
	постаumenta				
	скульптуры грунта красочного слоя				

X. СИСТЕМА ОХРАНЫ:

а) категория охраны

федеральный республ.	местная	вновь выявл.	не состоит
+			

б) дата и № документа о принятии под охрану
Постановление Правительства РФ от 10.07.2001 № 527

в) границы охранной зоны и зоны регулирования застройки (краткое описание со ссылкой на утверждающий документ)

Входит в объединенную охранную зону и зону регулирования застройки Центральным районов Санкт-Петербурга. Утверждены решением Ленгорисполкома № 1045 от 30.12.88.

г) балансовая принадлежность и конкретное использование
Воскресенский Новодевичий монастырь. Институт Электромаш.

д) дата и № охранного документа _____ охр. обяз. N _____

Дата составления паспорта

Составитель

Луцко Е.И.
(ф., и., о., должность или профессия)

« 10 » ноября 2003 г.



Инспектор по охране памятников

(подпись)

Гриневич

(подпись)

[Handwritten signature]

[Handwritten signature]
10 ф. Илюкеева

-1.29.1.

Санкт-Петербург, Московский район,
Московский пр., 100.

Воскресенский Новодевичий монастырь.
1848-1861, 1869-1870-е, 1895, 1900—1906, 1907-1914 гг.

Вкладыш 1.

К п. VI а.

В декабре 1848 г. Из Горицкого монастыря были переведены 20 монахинь, составившие первоначальный штат Воскресенского женского монастыря.

27 мая 1849 г. монастырь получил вводный лист на владение землей площадью 34 десятины 242 кв. сажени [5]. Монастырский комплекс с кладбищем, занимавший обширную территорию, оказал значительное градостроительное влияние на формирование планировочной структуры данной части города.

3 ноября этого же года состоялась торжественная закладка Воскресенского собора в присутствии императора.

Одновременно начали постройку часовни на Московском шоссе с северной стороны от собора.

7 июня 1850 г. Николай I утвердил новый проект монастырских зданий, исполненный арх. Н.Е. Ефимовым [6]. Композиционным центром его являлся монастырский ансамбль, состоящий из собора и двух боковых корпусов с церквями. Восточнее зданий наметили кладбище. С северной и южной сторон от монастырских корпусов были отведены места для садов; территория, простирающаяся на северо-восток, отходила под огороды. Всю территорию планировали обнести каменной оградой.

11 сентября 1851 г. скоропостижно скончался главный арх. Н.Е. Ефимов, и был погребен на кладбище Новодевичьего монастыря. Новым руководителем комитет назначил арх. Л.Л. Бонштедта, который продолжил работы по строительству. К лету 1852 г. построена северная часовня. В это время ликвидировали «Комитет по сооружению монастыря», а руководство передали в ведение обер-прокурора Синода. Была создана строительная комиссия под руководством гражданского инженера Н.А. Сычева [7].

Продолжались работы по внутренней отделке монастырских зданий. В июне 1853 г. получил одобрение Синода проект иконостаса церкви южного корпуса, исполненный арх. А.И. Штакеншнейдером. В феврале 1854 г. Синодом одобрены чертежи иконостаса церкви северного корпуса, составленные гражданским инженером Н.А. Сычевым.

27 июня 1854 г. освящены церковь в южном корпусе во имя Афонской (Ватопедской) Божией Матери. В это время монахини и послушницы переехали с Васильевского острова в новые корпуса.

В апреле 1855 г. состоялось освящение Трехсвятительской церкви, расположенной во втором этаже северного корпуса монастыря; окончена постройка южной часовни на Московском шоссе [8].

16 мая 1855 г. началось строительство каменной церкви Божией Матери Всех Скорбящих Радости, расположенной на кладбище по оси Воскресенского собора. Она строилась на средства вдовы сына известного историка А.К. Карамзиной (урожденной Шернваль) по проекту арх. Э.И. Жибера и была освящена 24 октября 1856 г. [9].

Воскресенский собор вчерне закончили строительством в ноябре 1859 г., а его освящение состоялось в июле 1861 г. Собор имел пять приделов. Главный алтарь – во имя Воскресения Христова освятили 2 июля; южный придел – во имя Успения Божией Матери – 30 июля; северный придел – во имя Михаила Архангела – 19 августа; северный придел на хорах – во имя Николая Мирликийского освятили 16 августа. Южный придел на хорах – во имя Всех Святых был освящен 16 сентября 1862 г. [10].

Иконы в иконостасах собора и церкви были написаны в монастырской живописной мастерской монахинями и послушницами под руководством художника Г.И. Яковлева, ими же был расписан и собор. За труды по возведению монастырских зданий Н.А. Сычев был представлен к чину статского советника, а Г.И. Яковлев награжден орденом Св. Анны третьей степени.

См. Вкладыш 2.

-1.29.1.

Санкт-Петербург, Московский район,
 Московский пр.,100.
 Воскресенский Новодевичий монастырь.
 1848-1861, 1869-1870-е,1895, 1900—1906, 1907-1914 гг.

Вкладыш 2.
 К п. VI а.

В ноябре 1868 г. по проекту гражданского инженера Н.А. Сычева выстроен каменный двухэтажный флигель для живописной мастерской, расположенный за восточным торцом южного корпуса и хозяйственное строение к югу от него [11].

В 1869 г. сооружены гражданским инженером Н.А. Сычевым два каменных Г-образных здания. Первое, одноэтажное, расположенное к юго-востоку от южного корпуса – для конюшен, экипажных сараев и жилых комнат наемных работников. Второе, двухэтажное, находящееся к северо-востоку от северного корпуса - для помещения коровника, прачечной, большой катальной (гладильни) в первом этаже и келий во втором [12].

В марте 1872 г. возведен флигель для приходящих богомольцев за восточным торцом живописной мастерской.

Синод указом от 7 мая 1873 г. разрешил учреждение при Воскресенском монастыре приюта для бедных сирот.

Его разместили во флигеле, выстроенным за восточным торцом живописной мастерской, а южный (Афонский) корпус получил еще одно название - приютского.

В подвальном этаже Воскресенского собора была освящена церковь во имя Григория Нисского, устроенная по проекту арх. Г.И. Карпова на средства потомственного почетного гражданина Г.Н. Петрова.

В августе 1874 г. Синодом одобрен проект надстройки вторым этажом переходов, соединяющих собор с флигелями [12].

Композиционным центром монастырского комплекса являлся Воскресенский собор, симметрично от которого расположены боковые корпуса с церквями, соединенные с собором переходами. Собор двухэтажный (общая высота его от земли с крестом составляла 21 сажень). Барабаны собора и церквей имели луковичное завершение. Колокольни боковых корпусов имели шатровые завершения.

Представить внутреннюю отделку зданий можно только из описания, т.к. в настоящее время она полностью утрачена.

Внутренне пространство собора было разделено столбами. Столбы кирпичные, оштукатуренные, окрашенные масляной краской. Центральный барабан на 4 столбах с подпружными арками. Перекрытия второго этажа сводчатые, в центральной части крестовые; в боковых – коробовые. На втором этаже устроены хоры. С внутренней стороны между восемью окнами барабана помещены щиты с изображениями апостолов, исполненные монахинями. Главный иконостас собора пятиярусный шириной 11 саженей, 7 аршин.

Церковь во имя Афонской Божией Матери располагалась в южном (игуменском, приютском) корпусе. Она была двухэтажной. Стенная живопись исполнена художником Колчиным и монахинями в 1871 г. Трехсвятительская церковь (во имя Василия Великого, Григория Богослова и Иоанна Златоуста) размещалась во втором этаже северного корпуса, рядом с больницей. Главный иконостас был деревянным, трехъярусным. Роспись церкви исполнена монахинями под руководством худ. Г.И. Яковлева [13].

Западнее монастырских корпусов были разбиты два монастырских сада.

В 1883 г. между флигелями для живописной мастерской и для приходящих богомольцев выстроен корпус, объединявший их в единое здание, надстроенное третьим этажом.

В кон. 19 в. Новодевичье кладбище стало одним из самых престижных некрополей столицы. Состоятельные люди покупали на кладбище места для семейных склепов, однако единственным храмом оставался Скорбященский, выстроенный А.К.Карамзиной. В 1883-1884 гг. была выстроена церковь Ильи Пророка по проекту арх. Л.Н. Бенуа и В.П.Цейдлера.

См. Вкладыш 3.

-1.29.1.

Санкт-Петербург, Московский район,
 Московский пр., 100.
 Воскресенский Новодевичий монастырь.
 1848-1861, 1869-1870-е, 1895, 1900—1906, 1907-1914 гг.

Вкладыш 3.

К п. VI а.

В 1891-1895 гг. по проекту тех же авторов возведена колокольня с воротами по оси Воскресенского собора, от которой полуovalом отходила монастырская ограда вдоль Московского шоссе между часовнями [14].

В 1895 г. на частные средства возведен дом для приходящих богомольцев, во дворе к северу от приютского корпуса.

В 1900-1906 гг. построено здание монастырской больницы по проекту гражданского инженера Л.П. Андреева - каменная двухэтажная постройка восточнее северного корпуса монастыря.

В марте 1907 г. Св. Синод одобрил проект последнего сооружения монастыря - церкви во имя коня Казанской Божией Матери, составленный гражданским инженером В.А. Косяковым. Проект предусматривал церковь-усыпальницу как трехнефное сооружение с хорами. Центральная часть подвала проектировалась под размещение общих могил: боковые части, разделенные столбами, были приспособлены для семейных склепов. Всего планировалось 340 могил.

4 мая этого же года проект получил высочайшее утверждение [15].

В течение 1907 г. сделали бетонный фундамент с цоколем, облицованным серым гранитом.

8 июня 1908 г. состоялась торжественная закладка храма [15]. Летом настоятельница монастыря занималась заготовкой строительным материалов: облицовочный кирпич был заказан во Франкфурте через торговый дом «Кос и Дюрр».

При отсутствии документов можно предположить, что в соавторстве с В.А. Косяковым работали В.А. Фролов (мозаичные работы) и П.К. Ваулин (майоликовые работы).

В 1910 г. завершили отделку фасадов: закончили бетонные работы по всем сводам, купола и своды покрыли глазированной черепицей. Центральный барабан и барабаны малых глав декорировали майоликовыми орнаментами с мозаичными вставками. Работы по росписи храма проводились с 1911 г. (художник Ф.Р. Райлян).

С августа 1914 г. все работы по отделке церкви в связи с началом войны России с Германией прекратились. Игуменья Антония начала судебный процесс с Ф.Р. Райляном, длившийся до октября 1916 г., а храм остался незаконченной отделкой и незавершенным. [16]

К п. VI б.

В 1930-х гг. снесли церковь на кладбище. В 1932 г. разобрали ограду, часовни, собор и церкви монастыря лишись завершений и внутренней отделки. Закрыли Воскресенский собор (в июне 1932 г.); последней - Афонскую церковь (1938).

Значительная часть монастырской территории отошла в ведение города и была застроена.

В кон. 1940-х-1950-х гг. - северный служебный флигель сделаны пристройки, пристроены поздние здания.

В 1979-80 г. пользователем корпусов ВНИИ Электромаш реконструированы здания каре монастыря, в том числе собора и церкви с разборкой междуэтажных перекрытий собора, уничтожена отделка интерьеров.

28 ноября 1995 митрополитом СПб и Ладужским был подписан приказ о возобновлении Воскресенского Новодевичьевого монастыря. В декабре 1996 г. восстановленный монастырь переехал в возвращенные ему здания. Северный корпус и северный служебный флигель занимает институт Электромаш.

-1.29.1.

-1.29.1.

Санкт-Петербург, Московский район,
 Московский пр., 100.
 Воскресенский Новодевичий монастырь.
 1848-1861, 1869-1870-е, 1895, 1900—1906, 1907-1914 гг.

Вкладыш 4.

К п. VIIа.

1,2. Собор Воскресения Христова, южный корпус монастыря с церковью Афонской Божией Матери (приютский) и северный корпус с церковью Трех Святителей Вселенских (Лит. А)

Композиционным ядром монастырского комплекса является каре монастырских корпусов. Здание П-образное в плане. В центре размещается прямоугольный (с выступами) в плане Собор Воскресения Христова, к которому с севера и юга симметрично примыкают Г-образные в плане (с выступами) боковые корпуса с церквями, соединенные с собором переходами. Восточное крыло южного корпуса сильно вытянуто в восточном направлении по сравнению с северным корпусом за счет пристроенных флигелей (живописной мастерской, приюта).

Здание кирпичное оштукатуренное. Цоколи облицованы путиловской плитой. Крыши двускатные и вальмовые.

Декоративная отделка фасадов выполнена в формах «русско-византийского стиля» и эклектики (восточная часть южного фасада).

Собор Воскресения Христова – 2-х этажный на высоком цоколе (боковые части – 1-этажные), возвышается над линиями карнизов примыкающих к нему 2-х этажных переходов. Завершения собора, междуэтажные перекрытия, объемно-пространственная композиция и декоративная отделка интерьеров полностью утрачены (первоначально – 5тиглавый восьмистолпный храм, см. п. VIа,б).

Главный западный фасад выделен ризалитом с высоким парадным крыльцом (14 ступеней на 3 схода) из путиловской плиты. Восточный фасад – полукруглым в плане 2-х этажным выступом апсиды. Фасады расчленены междуэтажными профилированными тяговыми поясами. Завершены профилированными карнизами. Верхняя часть стен 2-го этажа оформлена широким фризом с полукруглыми закомарами (решенными в виде ниш и арочных окон). По низу фриз оформлен раскрепованным тяговым поясом, декорированным орнаментом из квадратных филенок и гирькой (по центру ризалита). Углы собора и простенки окон выделены парными полуколонками. Окна – узкие, арочные. Декорированы наличниками - на 2-м этаже с архивольтами и лопатками по сторонам, на 1-м этаже с полуколонками и треугольными раскрепованными сандриками. Капители полуколонок растительного орнамента. Портал решен в виде килевидной перспективной арки, фланкированной тройными полуколоннами.

Здание Воскресенского собора находится в *неудовлетв. состоянии, требуется реставрация*. В настоящее время *идет ремонт, работы* осмотр интерьера невозможен. На фасадах имеются заложённые окна, вновь устроенные проемы.

Западные и восточные фасады северного и южного монастырских корпусов – 2-х этажные с цокольным этажом. Раскрепованы в местах примыкания переходов к собору. Церкви, расположенные в средней части корпусов, выделены ризалитами (на западных фасадах) и полукруглыми в плане пристройками апсид (на восточных). Объемы церквей (завершения утрачены) возвышаются над основными линиями карнизов.

Фасады корпусов завершены профилированными карнизами с модульонами. Фризы декорированы триглифами. Междуэтажные тяги – профилированные.

Ризалиты увенчаны ступенчатыми фронтонами. Имеют симметричную 3-хчастную композицию, подчеркнутую лопатками (в простенках и по углам ризалитов). В центральных частях расположены арочные порталы церквей с наружными лестницами из лещадных ступеней. Проемы оформлены архивольтами, завершены разорванными треугольными сандриками, фланкированы полуколоннами. Над порталами на уровне 2-го этажа и тимпанов фронтонов расположены двойные арочные окна, закомпанованные в арочную нишу (разрывают карнизы фронтонов).

См. Вкладыш 5

Санкт-Петербург, Московский район,
 Московский пр., 100.
 Воскресенский Новодевичий монастырь.
 1848-1861, 1869-1870-е, 1895, 1900—1906, 1907-1914 гг.

Вкладыш 5.

К п. VIIа.

Окна корпусов – арочные (подвальные – прямоугольные). На главных западных фасадах композиционно объединены по три и по пять штук, на северном и южном – по три (через одну ось решены в виде ниш). Декорированы наличниками с полуколонками по бокам и килевидными завершениями. Подоконные плоскости оформлены гирьками (под колонками) и квадратными филенками (на главных, северном, южном фасадах).

Северный и южный фасады корпусов оформлены аналогично западным. Восточное крыло северного корпуса – на 10 осей, южного корпуса – на 15 осей. К последнему с востока примыкают флигели (живописной мастерской, приюта, и южный фасад решен в соответствии с этими пристройками. Кроме того, на фасаде имеются две 1-этажные пристройки, завершенные фронтонами.

Карнизы на южном фасаде расположены на одном уровне, профилированные с фризом, декорированным триглифами. Междуэтажные тяги – профилированные.

Средний фрагмент южного фасада на 5 осей – 2-х этажный на цокольном этаже. Окна 2-го этажа арочные с архивольтами и импостами, 1-го – прямоугольные с профилированными наличниками. Далее к востоку фасад 3-х этажный, без подвала. Расчленен рустованными лопатками на 3 части (8, 4,9 осей). Окна прямоугольные, на 8 осей с наличниками и прямыми сандриками на 2-м этаже, далее в восточных двух частях без наличников.

Дворовые фасады восточного крыла южного корпуса раскрепованы в местах примыкания флигелей. Обработаны рустованными лопатками по углам, расчленены междуэтажными тягами (состояние аварийное). На восточном фасаде по центру – арочные окна.

Планировка монастырских корпусов коридорная (к церквям примыкали с 2 сторон кельи). Трехсвятительская церковь – двухэтажная, Афонская – 2-хсветная. В последней сохранилась винтовая лестница, исторический механизм часов (на 2-м этаже). Декоративная отделка интерьеров полностью утрачена (см. п. VI а,б). Потолки плоские и с коробовыми сводами. В западных крыльях (вытянутых вдоль проспекта) имеются 2 лестницы (с маршами на 4 столбах, площадки на сводах). В южном крыле южного корпуса – 4 черные лестницы. Ступени всех лестниц лещадные.

Фундаменты ленточные, бутовые. Перекрытия деревянные, надподвальные – крестовые и коробовые своды. Кровля металлическая по деревянным стропилам.

Состояние фасадов и интерьеров – неудовлетворительное. Имеются диагональные трещины на фасадах, некоторые проемы заложены. На южном фасаде устроены 2 современных козырька.

В настоящее время в расселенном и переданном монастырю южном корпусе (западная часть вдоль проспекта) в интерьерах проводятся ремонтные работы, идет реставрация фасадов и интерьеров Афонской церкви. В северном корпусе размещается институт Электромаш.

Состояние отделки и несущих конструкций плохое, местами аварийное.

3. Служебные и хозяйственные постройки.

Северные службы (л.р.) – Г-образное в плане ^{2-этажное} здание окружено пристройками и примыкающими флигелями. Кирпичное оштукатуренное. Фасады

оформлены профилированными междуэтажным (исторический карниз служб) и венчающим карнизами. На южном фасаде над первым этажом сохранились элементы треугольного фронтона, встроенного в стены 2-го этажа. Окна прямоугольные. Кровля металлическая. 1-скатная. Состояние отделки фасадов – плохое. Здание арендует институт Электромаш.

Южные службы (лит. Г) – Г-образное в плане 1-этажное здание, южное крыло частично надстроено 2-м этажом. Кирпичное оштукатуренное. Фасады завершены карнизом простого профиля. На западном фасаде над первым этажом сохранились элементы

См. Вкладыш 6.

-1.29.1.

Санкт-Петербург, Московский район, Московский пр., 100.
 Воскресенский Новодевичий монастырь.
 1848-1861, 1869-1870-е, 1895, 1900—1906, 1907-1914 гг.

Вкладыш 6.
 К п. VIIa.

треугольного фронтона, встроенного в стены 2-го этажа. Окна прямоугольные. Перекрытия деревянные и бетонные по металлическим балкам. Кровля металлическая. 1-2-х скатная. Стропила деревянные (?). Состояние отделки фасадов – аварийное.

Службы (лит.О) – 1-этажное, прямоугольное в плане здание. Крыша двускатная. Цоколь скрыт культурным слоем. Западный фасад – брандмауэрный, восточный примыкает к соседнему корпусу. Северный и южный завершены профилированными карнизами. Вход по крайней восточной оси северного фасада выделен лопатками. Окна прямоугольные. Кровля металлическая.

4. Дом для проходящих богомольцев (лит.Я). 1-этажный с подвалом, прямоугольный в плане. Кирпичный, оштукатуренный. Крыша двускатная. Цоколь оштукатурен. Отделка фасадов – без выраженной стилиевой характеристики, с неоклассическими элементами. Северный и южный фасады увенчаны фронтонами. Карнизы – простого профиля, фризы гладкие. Углы дома и центральные части фасадов (в 1 ось) выделены лопатками. Подоконная тяга – профилированная. Окна прямоугольные с наличниками. На южном фасаде расположен вход. Фундаменты не обследованы. Надподвальные перекрытия бетонные, по металлическим балкам. Кровля металлическая по деревянным стропилам.

5. Больница (лит.П). 2-х этажное здание с подвалом. Кирпичное оштукатуренное. Т-образное в плане. Крыша вальмовая. Цоколь окрашен, оштукатурен (предположительно облицован известняком). Декоративная отделка фасадов выполнена в характере эклектики. Фасады раскрепованы, в 1-м этаже рустованы, в подвальном оформлены филёнками с фактурой под шубу. Расчленены междуэтажными тягами, завершены профилированным карнизом и гладким фризом. Главный вход расположен на южном фасаде по крайней западной оси. Оформлен прямым сандриком над проемом и металлическим козырьком на орнаментированных кронштейнах (современным). Окна прямоугольные с наличниками и замками (кроме 2-го этажа). На 1-2-м этажах имеются выступающие подоконные панели. Планировка смешанного характера. Парадная и служебная лестницы – с лещадными ступенями. В помещениях имеются металлические колонны. Фундаменты бутовые. Перекрытия бетонные по металлическим балкам. Кровля металлическая. Стропила деревянные. В настоящее время проводятся *косметический ремонт фасадов.*

6. Церковь Казанской иконы Божией Матери

Церковь-усыпальница. 5-главый храм с шлемовидными куполами, барабаны – граненые. Квадратный в плане с 3 полуциркульными алтарными апсидами. Кирпичный. Фасады отделаны облицовочным кирпичом светло-серого цвета. Цоколь облицован серым гранитом.

Декоративная отделка фасадов и интерьеров выполнена в «русско-византийском стиле».

Северный, южный и западный фасады имеют идентичное композиционное решение. Выделены 3 порталами парадных входов, гранитными крыльцами. Фасады симметричные, 3-хчастные. Центральная часть завершена большой полукруглой закомарой с большим полуциркульным окном по центру и небольшими щелевидными арочными по сторонам. Окна оформлены наличниками с архивольтами. Под закомарой расположен треугольный полуфронтон. Фланкируют фасад барабаны малых глав, центральные грани которых продолжаются в плоскости фасада, разрывая карнизы. Грани малых и центрального большого барабанов имеют полукруглые завершения с импостами с гирьками и шарами.

Карнизы – с сухариками и кронштейнами.

Простенки центрального барабана и барабаны малых глав декорированы майоликовым орнаментом с мозаичными вставками, в завершении стен центральной апсиды расположена мозаика с золочением.

Архивольты арок порталов декорированы стилизованным растительным орнаментом из бетона, имитирующим резьбу по камню. Капители спаренных колонн, фланкирующих порталы, оформлены символами евангелистов.

См. Вкладыш 7.

Санкт-Петербург, Московский район, Московский пр., 100.

Воскресенский Новодевичий монастырь.

1848-1861, 1869-1870-е, 1895, 1900—1906, 1907-1914 гг.

Вкладыш 7.

К и. VIIа.

Окна по сторонам порталов и в боковых частях фасадов – полукруглые с клинчатыми кирпичными архивольтами. Подоконный бетонный пояс - с резными орнаментированными вставками, имитирующими резьбу по камню. Аналогичные вставки – панно со стилизованным растительным орнаментом - имеются по сторонам боковых окон и в филёнках под окнами, фланкирующими порталы, а также (в верхних частях стен) по углам фасадов и в простенках окон в апсидах. Центральный барабан, малые главы, алтарные апсиды прорезаны длинными узкими окнами с арочными завершениями, оформленными наличниками с архивольтами и колонками по сторонам.

В интерьере храм двухъярусный с хорами. Центральный объем в плане 8-угольный с 4 полукруглыми угловыми нишами и 8 пилонами. Вокруг центральной части расположена обходная галерея. Перекрытия – сводчатые: сферические купола в главах, барабаны – на парусах, цилиндрические и крестовые своды - в обходной галерее, приделах, угловых помещениях.

В северо-западной части храма расположена винтовая лестница с мраморными ступенями и кованым ограждением растительно-геометрического орнамента.

В аркаде обходной галереи 2-го яруса установлены колонны (по 2), отделанные искусственным мрамором с гипсовыми золочеными капителями. Колонны соединены арками, между ними установлены панели ограждения с орнаментом из бетона (венки, растительный орнамент). Аналогичные колонны с арками имеются в проемах (между пилонами) по периметру центрального объема первого яруса храма. Пилоны отделаны искусственным мрамором.

Стены, своды, тимпапы арок покрыты богатой росписью с золочением на религиозную тематику с богатыми орнаментальными композициями (растительный, геометрический рисунок, звезды, животные, религиозная символика и атрибуты). Своды обходной галереи и угловых ниш южного придела и фрагменты перекрытий северного придела сохранили первоначальную отделку – орнаментальную роспись с золочением. В главном барабане сохранились живописные изображения «Спас на престоле», в центральной апсиде «О тебе радуется». В настоящее время в интерьере проводятся реставрационные работы, воссоздается живописное убранство церкви.

Обходная галерея в основании центрального барабана акцентирована геометрического рисунка кованым ограждением и орнаментированной лепной тягой. Междуетажная орнаментированная тяга также выполнена из гипса. В западной галерее 1-го этажа установлены решетки геометрического орнамента.

Фундаменты бетонные. Своды и купола - бетонные и кирпичные. Центральная часть подвала предназначена под общие могилы, боковые части разделенные столбами – для семейных склепов. Внутри всего храма сделаны железобетонные склепы с перекрытиями из железобетонных плит. Кровля металлическая.

Предметы охраны:

1. Территория памятника.
2. Расположение на участке, габариты, материал и объем зданий и сооружений, входящих в состав комплекса.
3. Материал, архитектоника, лепная и резная декоративная отделка фасадов, форма и расположение проемов зданий, входящих в состав комплекса.
4. Планировка в пределах капитальных стен, внутренние объемно-пространственные и конструктивные решения в зданиях Воскресенского собора и монастырских корпусов с 2 церквями, больницы, Казанской церкви.
5. Материал и декоративная отделка интерьеров Казанской церкви.
6. Планировка в пределах капитальных стен в остальных корпусах и строениях, входящих в состав комплекса.

Санкт-Петербург, Московский район,
Московский пр., 100.
Воскресенский Новодевичий монастырь.
1848-1861, 1869-1870-е, 1895, 1900—1906, 1907-1914 гг.

Вкладыш 8.
К п. VIII.

4. РГИА, ф. 200, оп. 1, д. 717, л. 3-17.
5. ЦГИА СПб., ф. 1, оп. 1, д. 912, л. 41.
6. РГИА, ф. 218, оп. 3, д. 1103, л. 188.
7. РГИА, ф. 797, оп. 22, д. 34, л. 68.
8. РГИА, ф. 796, оп. 125, д. 467, л. 439.
9. ЦГИА СПб., ф. 1, оп. 1, д. 870, л. 3, 5, 11.
10. ЦГИА СПб., ф. 1, оп. 1, д. 872, л. 49.
11. СПб., ф. 1, оп. 1, д. 881, л. 1, 7.
12. ЦГИА СПб., ф. 513, оп. 102, д. 488, л. 9, 45.
13. Снеессорева С. Санкт-Петербургский Воскресенский первоклассный общежительский женский монастырь. – СПб., 1887, ч. III, с. 23-24.
14. Зодчий. – 1914. - № 47, с. 528.; ЦГИА СПб., ф. 1, оп. 1, д. 960, л. 2.
15. ЦГИА СПб., ф. 1, оп. 1, д. 1036, л. 9, 40.
16. О.М.Кормильцева. Воскресенский Новодевичий монастырь. /Памятники истории и культуры Петербурга. СПб., 1994. С.48-62.

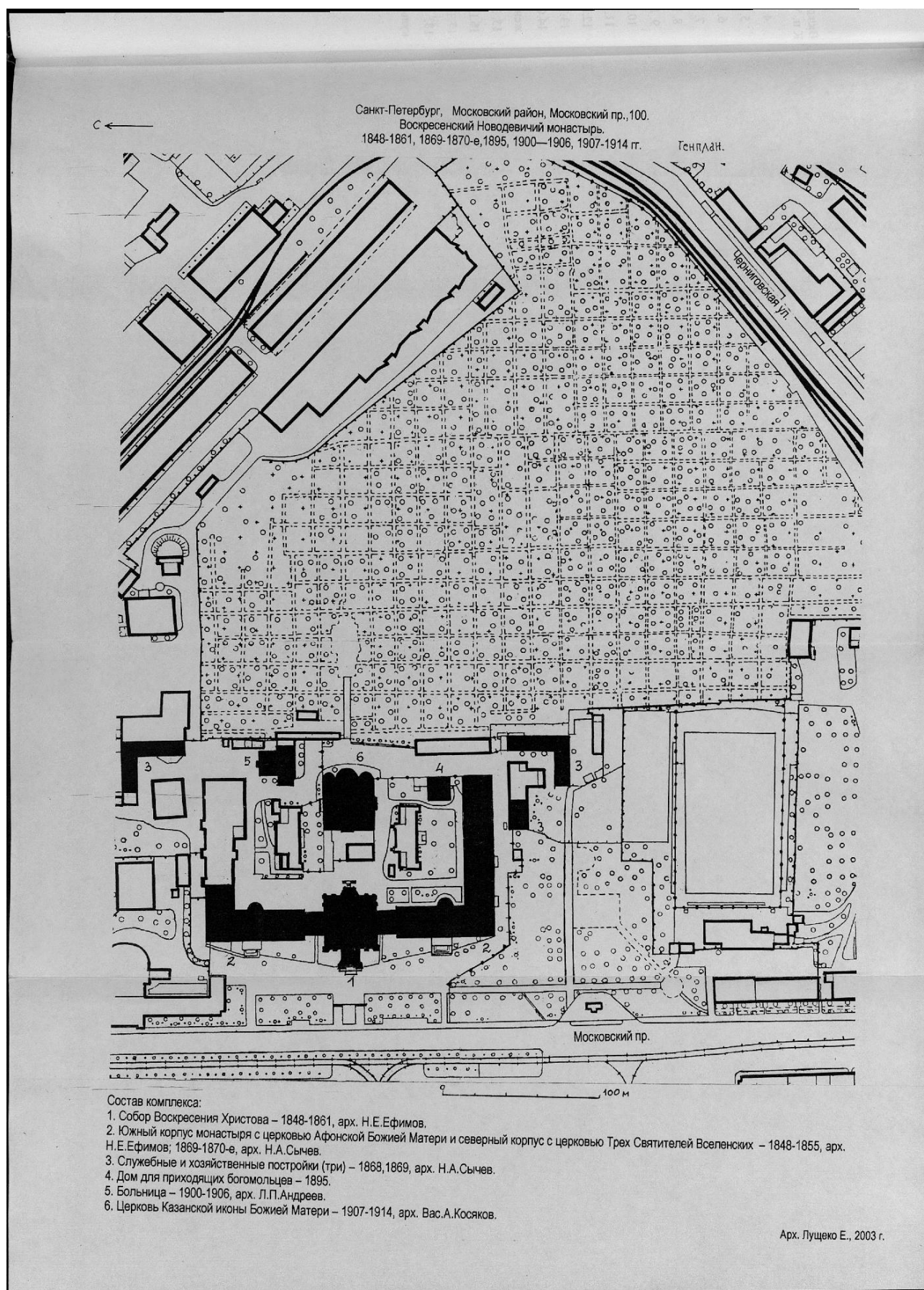

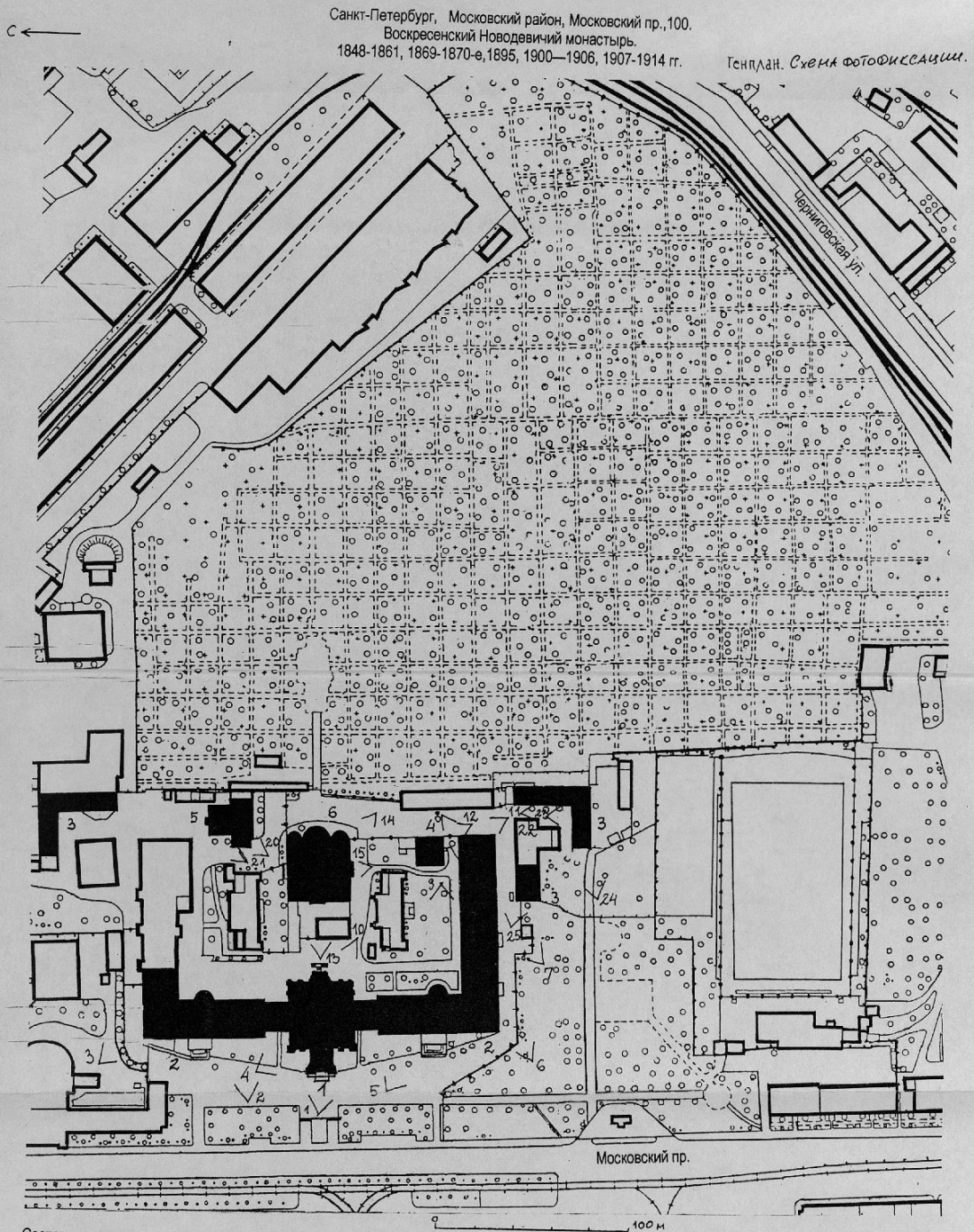

Состав комплекса:

1. Собор Воскресения Христова – 1848-1861, арх. Н.Е.Ефимов.
2. Южный корпус монастыря с церковью Афонской Божией Матери и северный корпус с церковью Трех Святителей Вселенских – 1848-1855, арх. Н.Е.Ефимов; 1869-1870-е, арх. Н.А.Сычев.
3. Служебные и хозяйственные постройки (три) – 1868, 1869, арх. Н.А.Сычев.
4. Дом для приходящих богомольцев – 1895.
5. Больница – 1900-1906, арх. Л.П.Андреев.
6. Церковь Казанской: иконы Божией Матери – 1907-1914, арх. Вас.А.Косяков.

Арх. Луцко Е., 2003 г.

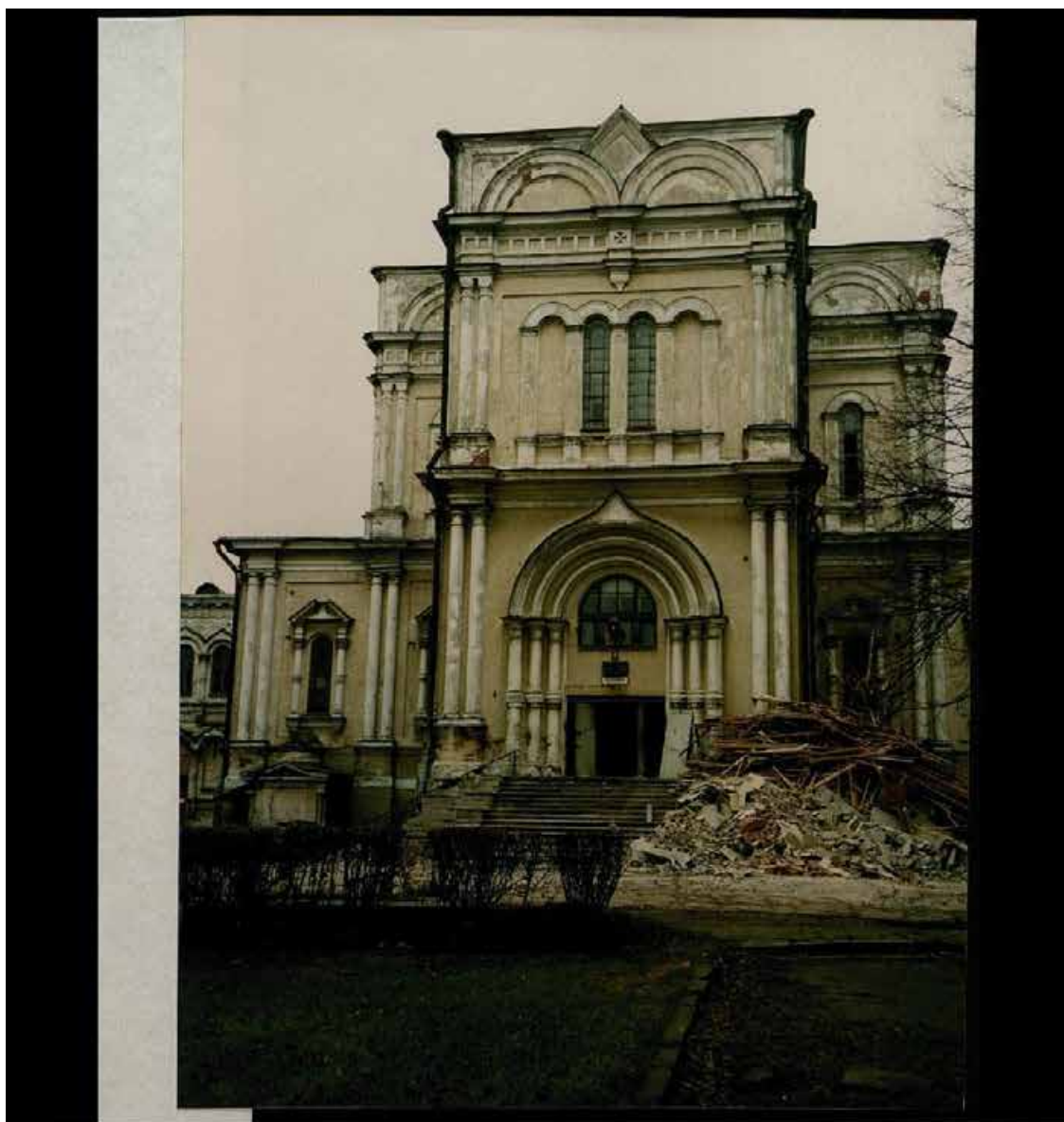

Санкт-Петербург. Московский район,
Московский пр. 100.
Воскресенский Новодевичий монастырь. Комплекс.
1848-1861, 1869-1870-е, 1895, 1900. — 1906, 1907-1914 гг.
Собор Воскресения Христова. Главный фасад.
Фото И. Луцко Е.: 2003.



Санкт-Петербург, Московский район,
Московский пр., 100.
Воскресенский Новодевичий монастырь. Комплекс.
1848-1861, 1869-1870-е, 1895, 1900—1906, 1907-1914 гг.
Северный корпус с церковью Трех Святителей Вселенских. Главный фасад.
Фото 2. Луцко Е., 2003.

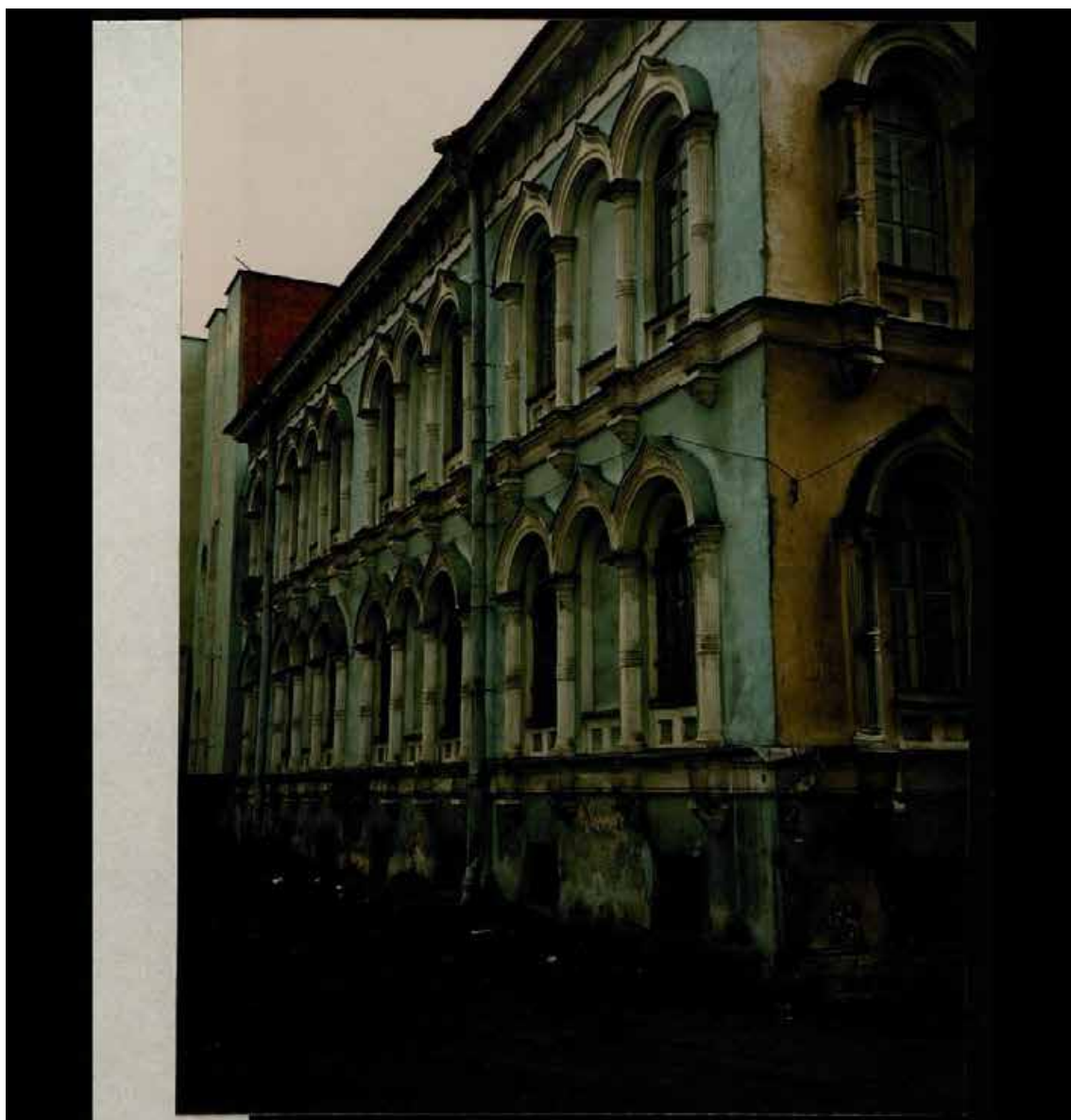

Санкт-Петербург, Московский район,
Московский пр., 100.
Воскресенский Новодевичий монастырь. Комплекс.
1848-1861, 1869-1870-е, 1895, 1900-1906, 1907-1914 гг.
Северный корпус. Северный фасад.
Фото 3. Луцко Е., 2003.



Санкт-Петербург, Московский район,
 Московский пр., 100.
 Воскресенский Новодевичий монастырь, Комплекс.
 1848-1861, 1869-1870-е, 1895, 1900—1906, 1907-1914 гг.
 Южный корпус монастыря с церковью Афонской Божией Матери.
 Главный фасад.
 Фото: Дупового Е., 2003.
 Луцко Е., 2003.



Санкт-Петербург, Московский район,
 Московский пр., 100.
 Воскресенский Новодевичий монастырь. Комплекс.
 1848-1861, 1869-1870-е, 1895, 1900—1906, 1907, 1914 гг.
 Южный корпус монастыря. Главный фасад.
 Фото б. Луцко Е. 2003.



Санкт-Петербург, Московский район,
Московский пр., 100.
Воскресенский Новодевичий монастырь. Комплекс.
1848-1861, 1869-1870-е, 1895, 1900-1906, 1907-1914 гг.
Южный корпус монастыря. Главный фасад.
Фото7. Луцко Е. 2003.

№ 5) 02 N HNNH 004 111-001



Санкт-Петербург, Московский район,
Московский пр., 100.
Воскресенский Новодевичий монастырь. Комплекс.
1848-1861, 1869-1870-е, 1895, 1900—1906, 1907-1914 гг.
Южный корпус монастыря. Северный дворовый фасад.
Фотограф. Луцко Е. 2003.



Санкт-Петербург, Московский район,
Московский пр., 100.
Воскресенский Новодевичий монастырь. Комплекс.
1848-1861, 1869-1870-е, 1895, 1900—1906, 1907-1914 гг.
Южный корпус монастыря с церковью Афонской Божией Матери.
Фото Я. Луцко Е. 2003.



Санкт-Петербург, Московский район,
 Московский пр., 100.
 Воскресенский Новодевичий монастырь. Комплекс.
 1848-1861, 1869-1870-е, 1895, 1900-1906, 1907-1914 гг.
 Собор Воскресения Христова. Восточный дворовый фасад. Фрагмент северного
 корпуса монастыря.
 Фото 10. Луцко Е. 2003.

«№.15» 02 N NNNNN 193 11006



Санкт-Петербург, Московский район,
 Московский пр., 100.
 Воскресенский Новодевичий монастырь. Комплекс.
 1848-1861, 1869-1870-е, 1895, 1900—1906, 1907-1914 гг.
 Южный корпус монастыря. Дом для прихожан, богомольцев. Церковь
 Казанской Божией Матери. Восточные фасады.
 Фото: Луцко Е. 2003.



Санкт-Петербург, Московский район,
Московский пр., 100.
Воскресенский Новодевичий монастырь. Комплекс.
1843-1861, 1869-1870-е, 1895, 1900—1906, 1907-1914 гг.
Дом для приходящих богомольцев. Южные и восточные фасады.
Фото 12 Луцко Е. 2003.

004 111 003 <CN> 10 >



Санкт-Петербург, Московский район,
Московский пр., 100.
Воскресенский Новодевичий монастырь. Комплекс.
1848-1861, 1869-1870-е, 1895, 1900—1906, 1907-1914 гг.
Церковь Казанской иконы Божней Матери. Западный фасад.
Фото 13 Луцко Е. 2003.

№ 111-006 111-006

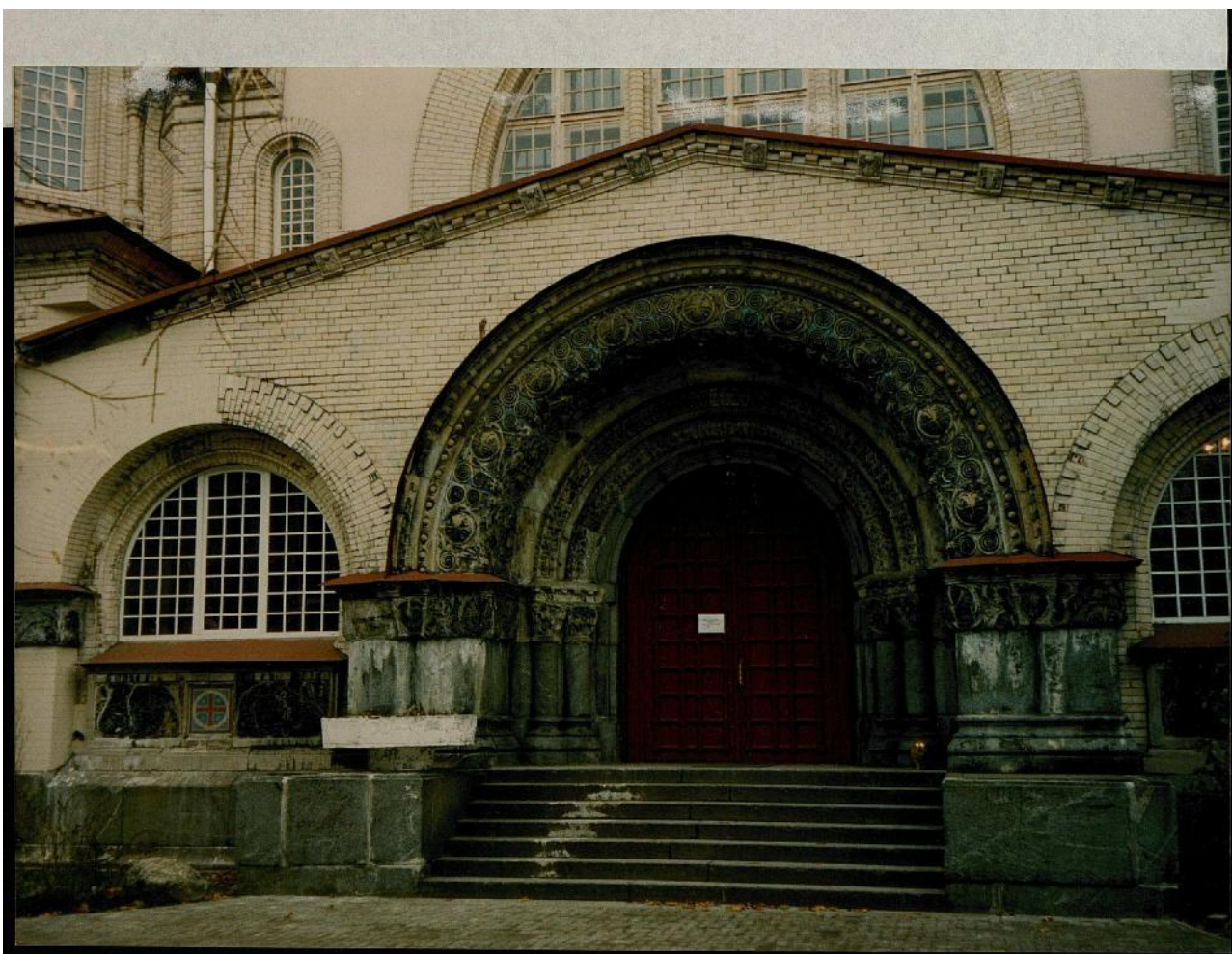

Санкт-Петербург, Московский район,
Московский пр., 100.
Воскресенский Новодевичий монастырь. Комплекс.
1848-1861, 1869-1870-е, 1895, 1900—1906, 1907-1914 гг.
Церковь Казанской иконы Божией Матери. Портал.
Фото 15 Луцко Е. 2003.

308-1111-005 Н НН (14) 02



Санкт-Петербург, Московский район,
Московский пр., 100.
Воскресенский Новодевичий монастырь. Комплекс.
1848-1861, 1869-1870-е, 1895, 1900—1906, 1907-1914 гг.
Церковь Казанской иконы Божией Матери. Интерьер.
Фото 16. Душко Е. 2003.

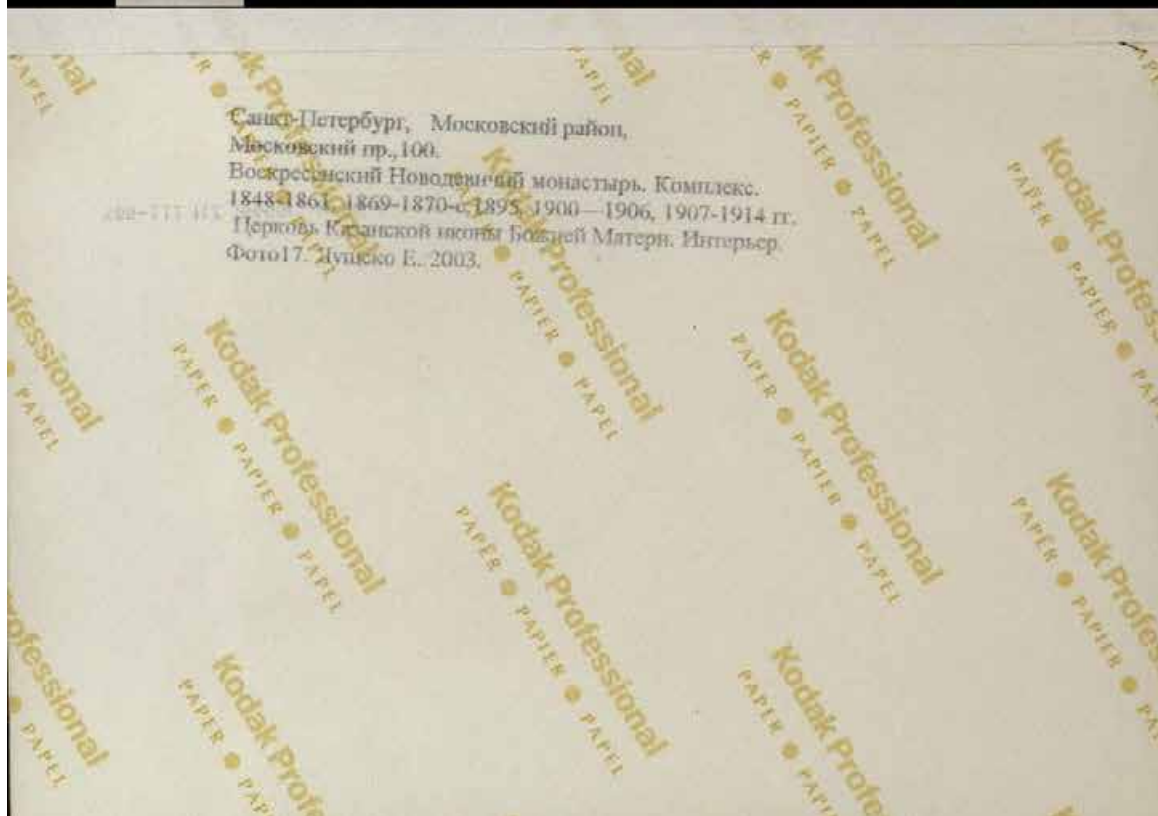

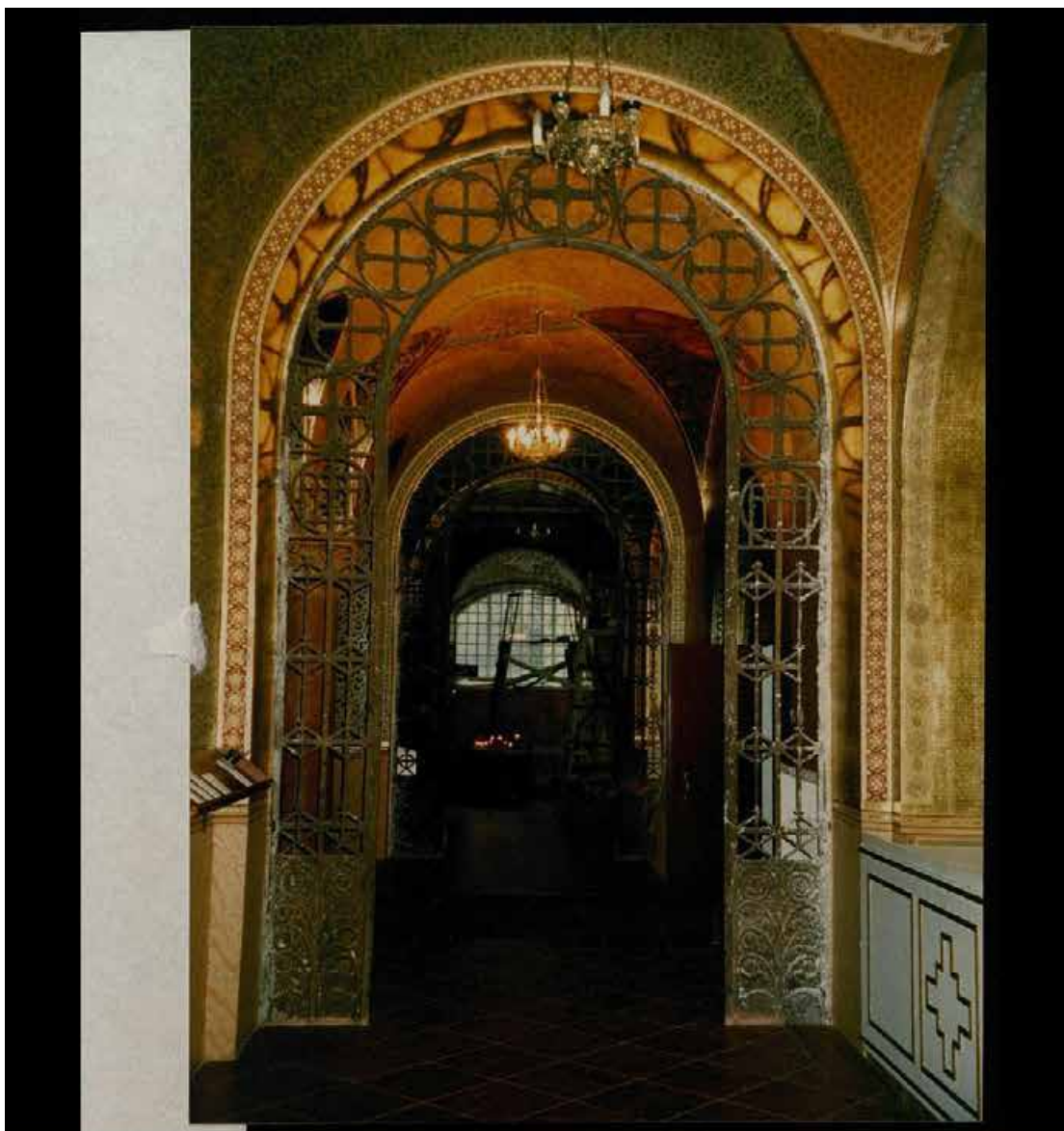

Санкт-Петербург, Московский район,
 Московский пр., 100.
 Воскресенский Новодевичий монастырь. Комплекс.
 1848-1861, 1869-1870-е, 1895, 1900—1906, 1907-1914 гг.
 Церковь Казанской иконы Божией Матери. Интерьер (западная часть церкви).
 Фото 18. Луцкво Е. 2003.



Санкт-Петербург, Московский район,
 Московский пр., 100.
 Воскресенский Новодевичий монастырь. Комплекс.
 1848-1861, 1869-1870-е, 1895, 1900-1906, 1907-1914 гг.
 Больница. Южный и западный фасады.
 Фото20. Луцко Е. 2003.

319 111-013



Санкт-Петербург, Московский район,
Московский пр., 100.
Воскресенский Новодевичий монастырь. Комплекс.
1848-1861, 1869-1870-е, 1895, 1900—1908, 1907-1914 гг.
Севарный служебный корпус.
Фото 21. Луцко И. 2003.



Санкт-Петербург, Московский район,
 Московский пр., 100.
 Воскресенский Новодевичий монастырь. Комплекс
 1848-1861, 1869-1870-е, 1895, 1900—1906, 1907-1914 гг.
 Южный служебный корпус. Западный фасад.
 Фото 22. Лутеко Е. 2003.

3111-914
 NNNNN



Санкт-Петербург, Московский район,
 Московский пр., 100.
 Воскресенский Новодевичий монастырь. Комплекс.
 1848-1861, 1869-1870-е, 1895, 1900—1906, 1907-1914 гг.
 Южный служебный корпус. Северный фасад.
 Фото23 Вушко Е. 2003.

02 9 1111-025



Санкт-Петербург, Московский район,
Московский пр., 100.
Воскресенский Новодевичий монастырь, Комплекс.
1848-1861, 1869-1870-е, 1895, 1900—1906, 1907-1914 гг.
Южный служебный корпус. Западный и южный фасады.
Фото 24 Дудеко Е. 2003.



