



**ФЕДЕРАЛЬНОЕ ГОСУДАРСТВЕННОЕ БЮДЖЕТНОЕ УЧРЕЖДЕНИЕ НАУКИ
ИНСТИТУТ ИСТОРИИ МАТЕРИАЛЬНОЙ КУЛЬТУРЫ
РОССИЙСКОЙ АКАДЕМИИ НАУК (ИИМК РАН)**

Дворцовая наб., 18, лит. А, Санкт-Петербург, 191186
тел. +7 (812) 5715092, факс +7 (812) 5716271, Эл. почта: admin@archo.ru
ОКПО: 02698499, ОГРН: 1027809188527, ИНН: 7825004658, КПП: 784101001

УТВЕРЖДАЮ

Заместитель директора ИИМК РАН

Соловьева Н.Ф.

«28» ноября 2022 г.

Акт государственной историко-культурной экспертизы земельного участка, подлежащего воздействию земляных, строительных, мелиоративных и (или) хозяйственных работ, предусмотренных статьей 25 Лесного кодекса Российской Федерации работ по использованию лесов (за исключением работ, указанных в пунктах 3, 4 и 7 части 1 статьи 25 Лесного кодекса Российской Федерации) и иных работ в случае, если федеральный орган охраны объектов культурного наследия и орган охраны объектов культурного наследия субъекта Российской Федерации не имеют данных об отсутствии на указанных землях объектов археологического наследия, включенных в реестр, и выявленных объектов археологического наследия (земельного участка по объекту: «Реконструкция газопровода среднего давления по объекту: Газопровод от ГРП №1 в Красносельском районе (пос. Старо-Паново) (Лигово, переход через ж/д Лигово-Гатчина)»)

Заказчик: ООО «Строй78»

г. Санкт-Петербург,
Красносельский район
2022

Акт государственной историко-культурной экспертизы земельного участка, подлежащего воздействию земляных, строительных, мелиоративных и (или) хозяйственных работ, предусмотренных статьей 25 Лесного кодекса Российской Федерации работ по использованию лесов (за исключением работ, указанных в пунктах 3, 4 и 7 части 1 статьи 25 Лесного кодекса Российской Федерации) и иных работ в случае, если федеральный орган охраны объектов культурного наследия и орган охраны объектов культурного наследия субъекта Российской Федерации не имеют данных об отсутствии на указанных землях объектов археологического наследия, включенных в реестр, и выявленных объектов археологического наследия (земельного участка по объекту: «Реконструкция газопровода среднего давления по объекту: Газопровод от ГРП №1 в Красносельском районе (пос. Старо-Паново) (Лигово, переход через ж/д Лигово-Гатчина)»)

Настоящий акт государственной историко-культурной экспертизы составлен в соответствии с Положением о государственной историко-культурной экспертизе, утвержденным постановлением Правительства Российской Федерации от 15 июля 2009 г. № 569.

Дата начала проведения экспертизы: «03» октября 2022 г.

Дата окончания экспертизы: «28» ноября 2022 г.

Место проведения экспертизы: г. Санкт-Петербург, Красносельский район, пос. Старо-Паново, Лигово

Заказчик экспертизы: ООО «Строй78»

Юридический адрес: 190020, г. Санкт-Петербург, ул. Лифляндская, дом 3, литер П, пом. 45-Н
ИНН 7839093947 / КПП 783901001
ОГРН 1177847364727
Электронная почта: office@stroy78.spb.ru
Тел.: 8 (812) 677-32-36

Сведения об экспертной организации:

Полное наименование	Федеральное государственное бюджетное учреждение науки Институт истории материальной культуры Российской академии наук
Краткое наименование	ИИМК РАН
Организационно-правовая	Федеральное государственное бюджетное

форма	учреждение науки
Ведомственная принадлежность	Министерство науки и высшего образования Российской Федерации
Адрес	Российская Федерация, 191186, Санкт-Петербург, Дворцовая наб. 18, лит. А
Реквизиты	ИНН 7825004658 КПП 784101001 ОГРН: 1027809188527 ОКПО: 0269849 ОКВЭД 72.20

На основании пп. б) п.7 Положения о государственной историко-культурной экспертизе, утвержденного постановлением Правительства Российской Федерации от 15 июля 2009 г. № 569 (в редакции от 27.04.2017) ИИМК РАН соответствует требованию в части кадрового состава, как юридическое лицо, привлекаемое в качестве эксперта (см. Приложение 10).

Сведения об эксперте:

Фамилия, имя, отчество	Субботин Андрей Викторович
Образование	высшее
Специальность	история
Ученая степень (звание)	кандидат исторических наук
Стаж работы	46 лет
Место работы и должность	ст.н.с. ИИМК РАН
Реквизиты аттестации	Государственный эксперт по проведению историко-культурной экспертизы (приказ Министерства культуры Российской Федерации № 1668 от 11.10.2021 г. «Об утверждении статуса аттестованного эксперта по проведению государственной историко-культурной экспертизы» (п. 2б)) Объекты экспертизы: <ul style="list-style-type: none"> - выявленные объекты культурного наследия в целях обоснования целесообразности включения данных объектов в реестр; - документы, обосновывающие включение объектов культурного наследия в реестр; - документы, обосновывающие исключение объектов культурного наследия из реестра; - земли, подлежащие воздействию земляных, строительных, мелиоративных, хозяйственных работ,

	<p>предусмотренных статьей 25 Лесного кодекса Российской Федерации работ по использованию лесов (за исключением работ, указанных в пунктах 3, 4 и 7 части 1 статьи 25 Лесного кодекса Российской Федерации) и иных работ, в случае, если указанные земли расположены в границах территорий, утвержденных в соответствии с пунктом 34.2 пункта 1 статьи 9 Федерального закона;</p> <ul style="list-style-type: none"> - документация или разделы документации, обосновывающие меры по обеспечению сохранности объекта культурного наследия, включенного в реестр, выявленного объекта культурного наследия либо объекта, обладающего признаками объекта культурного наследия, при проведении земляных, мелиоративных, хозяйственных работ, указанных в настоящей статье работ, указанных в статье 30 Федерального закона работ по использованию лесов и иных работ в границах территории объекта культурного наследия либо на земельном участке, непосредственно связанном с земельным участком в границах территории объекта культурного наследия; - документация, за исключением научных отчетов о выполненных археологических полевых работах, содержащая результаты исследований, в соответствии с которыми определяется наличие или отсутствие объектов, обладающих признаками объекта культурного наследия, на земельном участке, подлежащих воздействию земляных, строительных, мелиоративных, хозяйственных работ, указанных в статье 30 Федерального закона работ по использованию лесов и иных работ.
--	--

В соответствии с законодательством Российской Федерации эксперт несет ответственность за достоверность сведений, изложенных в заключении экспертизы.

Эксперт Субботин А.В.

Отношения к заказчику

Экспертная организация:

- не участвует в разработке проектной документации на строительство, расширение, реконструкцию, техническое перевооружение, консервацию и ликвидацию, и иное хозяйственное освоение объекта или объектов, в отношении которых проводится экспертиза, или подобной проектной документации;

- не участвует в проектировании или конструировании, изготовлении, поставке, монтаже, ремонте, покупке, владении, эксплуатации или обслуживании технических устройств, применяемых на объекте или других объектах, в отношении которых проводится экспертиза, или подобных конкурентных технических устройств;
- не участвует в проектировании или конструировании, строительстве, ремонте, покупке, владении, эксплуатации или обслуживании зданий и сооружений на объекте или других объектах, в отношении которых проводится экспертиза, или подобных конкурентных зданий и сооружений;
- не имеет с заказчиком отношений общего владения; не имеет с заказчиком конфликта интересов;
- не подлежит непосредственной отчетности тому же вышестоящему управляющему органу, что и заказчик экспертизы;
- не выполняет функции официального представителя заказчика.

Эксперт:

- не имеет родственных связей с заказчиком (его должностными лицами, работниками);
- не состоит в трудовых отношениях с заказчиком;
- не имеет долговых или иных имущественных обязательств перед заказчиком (его должностным лицом или работником), а также заказчик (его должностное лицо или работник) не имеет долговых или иных имущественных обязательств перед экспертом;
- не владеет ценными бумагами, акциями (долями участия, паями в уставных (складочных) капиталах) заказчика;
- не заинтересован в результатах исследований и решений, вытекающих из заключения экспертизы, с целью получения выгоды в виде денег, ценностей, иного имущества, услуг имущественного характера или имущественных прав для себя или третьих лиц.

Основание проведения государственной историко-культурной экспертизы

1. Федеральный закон от 25.06.2002 № 73-ФЗ «Об объектах культурного наследия (памятниках истории и культуры) народов Российской Федерации».

2. Положение о государственной историко-культурной экспертизе, утвержденное Постановлением Правительства РФ от 15.07.2009 № 569 и последующие дополнения к нему.

3. Договор № 229/10/2022 от 3 октября 2022 года между ИИМК РАН и Заказчиком.

4. Письмо Комитета по государственному контролю, использованию и охране памятников истории и культуры Правительства Санкт-Петербурга № 01-43-18818/22-0-1 от 11.08.2022 г.

Цель и объекты экспертизы

Цель экспертизы: определение наличия или отсутствия объектов археологического наследия, включенных в реестр, и выявленных объектов археологического наследия, на земельном участке по объекту: «Реконструкция газопровода среднего давления по объекту: Газопровод от ГРП №1 в Красносельском районе (пос. Старо-Паново) (Лигово, переход через ж/д Лигово-Гатчина)», подлежащем воздействию земляных, строительных, мелиоративных, хозяйственных работ, предусмотренных статьей 25 Лесного кодекса Российской Федерации работ по использованию лесов (за исключением работ, указанных в пунктах 3, 4 и 7 части 1 статьи 25 Лесного кодекса Российской Федерации) и иных работ.

Объект экспертизы: земельный участок по объекту: «Реконструкция газопровода среднего давления по объекту: Газопровод от ГРП №1 в Красносельском районе (пос. Старо-Паново) (Лигово, переход через ж/д Лигово-Гатчина)», подлежащий воздействию земляных, строительных, мелиоративных, хозяйственных работ, предусмотренных статьей 25 Лесного кодекса Российской Федерации работ по использованию лесов (за исключением работ, указанных в пунктах 3, 4 и 7 части 1 статьи 25 Лесного кодекса Российской Федерации) и иных работ.

Перечень документов, представленных Заказчиком

- Копия письма Комитета по государственному контролю, использованию и охране памятников истории и культуры Правительства Санкт-Петербурга № 01-43-18818/22-0-1 от 11.08.2022 г.
- Схема расположения земельного участка на кадастровой карте территории.
- Копия письма ООО «Строй78» № 22-212 от 21.11.2022 г. с обоснованием отсутствия градостроительного плана земельного участка.
- Копия письма ООО «Строй78» № 22-211 от 21.11.2022 г. с обоснованием отсутствия Выписки из Единого государственного реестра недвижимости об объекте недвижимости.
- Копия Выписки из Единого государственного реестра недвижимости об объекте недвижимости с № 99/2020/319781172 от 16.03.2020.

Перечень документов и материалов, привлекаемых при проведении экспертизы, а также использованной для нее специальной, технической и справочной литературы

1. Основы законодательства Российской Федерации о культуре, утв. Верховным Советом РФ 9 октября 1992 г. N 3612-1.
2. Федеральный закон РФ от 25 июня 2002 г. №73-ФЗ "Об объектах культурного наследия (памятниках истории и культуры) народов Российской Федерации".
3. Положение о государственной историко-культурной экспертизе, утв. Постановлением Правительства от 15 июля 2009 г. № 569.
4. Правила выдачи, приостановления и прекращения действия разрешений (открытых листов) на проведение работ по выявлению и изучению объектов археологического наследия, утвержденные Постановлением Правительства Российской Федерации от 20.02.2014 № 127.
5. Положение о порядке проведения археологических полевых работ и составления научной отчетной документации, утвержденное постановлением Бюро Отделения историко-филологических наук Российской академии наук от 20.06.2018 № 32.
6. Приказ Министерства культуры Российской Федерации от 1 сентября 2015 г. N 2328 "Об утверждении перечня отдельных сведений об объектах археологического наследия, которые не подлежат опубликованию".
7. Закон Санкт-Петербурга от 12.7.2007 N 333-64 «Об охране объектов культурного наследия в Санкт-Петербурге».
8. Закон Санкт-Петербурга от 19 января 2009 г. №820-7 "О границах объединенных зон охраны объектов культурного наследия, расположенных на территории Санкт-Петербурга, режимах использования земель и требованиях к градостроительным регламентам в границах указанных зон".
9. СП 42.13330.2011 Градостроительство. Планировка и застройка городских и сельских поселений. Актуализированная редакция СНиП 2.07.01-89.
10. Положение о едином государственном реестре объектов культурного наследия (памятников истории и культуры) народов Российской Федерации, утвержденное приказом Министерства культуры Российской Федерации от 30.10.2011 № 954.
11. Верещагина И.В. Поселение Хепо-Ярви в южной части Карельского перешейка. // Неолит-энеолит юга и неолит севера Восточной Европы. СПб. 2003.
12. Геологический атлас Санкт-Петербурга. //Отв. ред. Филипов Н.Б.// СПб:«Комильфо».2009.

13. Горбачевич К.С., Хабло Е.П. Почему так названы? О происхождении названий улиц, площадей, островов, рек и мостов Ленинграда. — 3-е изд., испр. и доп. — Л.: Лениздат. 2002.

14. Исаченко Г.А., Резников А.И. Ландшафты Санкт-Петербурга: эволюция, динамика, разнообразие. «Биосфера». 2014. Т. 6. № 3. С. 231-249.

15. Лапшин В.А. Археологическая карта Ленинградской области. Ч.2. Восточные и северные районы. Л. 1995.

16. Сакса А.И. Древняя Карелия в конце I - начале II тысячелетия н. э. Происхождение, история и культура населения летописной Карельской земли. СПб. 2010.

17. Сорокин П.Е. О системе расселения в Приневье в допетровское время //Сельская Русь в IX–XVI вв. М. 2008.

18. Koppen P. von. Erklärender Text zu der ethnographischen Karte des St. Petersburger Gouvernements. — St.Petersburg, 1867, стр. 74

Сведения об обстоятельствах, повлиявших на процесс проведения и результаты экспертизы

Обстоятельства, повлиявшие на процесс проведения и результаты экспертизы, отсутствуют.

Сведения о проведенных исследованиях

В процессе государственной историко-культурной экспертизы:

- проведены полевые научно-исследовательские археологические работы (разведки);
- подготовлен отчет о проведении полевых научно-исследовательских археологических работ;
- выполнен анализ действующего законодательства в сфере охраны культурного наследия;
- выполнен анализ документов и материалов, полученных для проведения экспертизы по объекту с формулировкой выводов;
- оформлены результаты государственной историко-культурной экспертизы в виде Акта.

Факты и сведения, выявленные и установленные в результате проведенных исследований

Участок обследования по объекту: «Реконструкция газопровода среднего давления по объекту: Газопровод от ГРП №1 в Красносельском районе (пос. Старо-Паново) (Лигово, переход через ж/д Лигово-Гатчина)» расположен в Красносельском районе Санкт-Петербурга, южнее района Старо-Паново. Трасса участка обследования проходит поперек ж/д ветки Октябрьской железной дороги, на отрезке между станциями Лигово и Горелово.

Общая протяженность участка обследования составила 287,5 м.

Участок находится в юго-западной части Старо-Паново, на территории между Таллинским шоссе и веткой Октябрьской ж/д Гатчинского направления. В 650 м к юго-востоку от крайней восточной точки трассы обследования находится пересечение КАД и Таллинского шоссе.

Участок представляет собой линейный объект, вытянутый по направлению юго-восток — северо-запад. На всей протяженности трассы участок обследования занимает заброшенное поле. Рельеф участка равнинный, единственным выраженным возвышением является железнодорожная насыпь, пролегающая поперек трассы в западной её половине. В настоящее время, территория участка обследования не подвергается хозяйственному освоению, ближайшими строениями являются здание с адресом: Таллинское шоссе 163 (магазин «Леруа Мерлен»), расположенное в 40 м.

Историко-культурное научное археологическое обследование (разведки) с целью проведения государственной историко-культурной экспертизы земельного участка по объекту: «Реконструкция газопровода среднего давления по объекту: Газопровод от ГРП №1 в Красносельском районе (пос. Старо-Паново) (Лигово, переход через ж/д Лигово-Гатчина)», проводилось в ноябре 2022 г. сотрудниками археологической экспедиции Отдела охранной археологии ИИМК РАН под руководством Блохина Егора Константиновича. Работы осуществлялись на основании договора № 229/10/2022 от 3 октября 2022 г., заключенного между ИИМК РАН и ООО «Строй78» и разрешения Открытого листа № 0277-2022 от 8 апреля 2022 г., выданного на имя Блохина Егора Константиновича на право проведения археологических разведок с осуществлением локальных земляных работ на территории Калининского, Кировского, Колпинского, Красносельского, Кронштадтского, Курортного, Невского, Приморского и Фрунзенского районов г. Санкт-Петербурга в целях выявления объектов археологического наследия, уточнения сведений о них и планирования мероприятий по обеспечению их

сохранности. Срок действия открытого листа: с 8 апреля 2022 г. по 28 февраля 2023 г.

Исследования проводились во исполнение требований Федерального закона № 73-ФЗ от 25 июня 2002 года «Об объектах культурного наследия (памятниках истории и культуры) народов Российской Федерации».

Границы участка, подлежащего археологическому обследованию, предоставлены ООО «Строй78». Объемы изыскательских работ определялись исходя из площади/протяженности земельного участка на основании исходных материалов, представленных Заказчиком работ, с учетом существующих методических рекомендаций. При проведении исследований эксперт опирался на предоставленные ООО «Строй78» документы, сведения и картографические материалы, а также открытые данные, предоставляемые федеральными и региональными органами власти: Публичная кадастровая карта (<http://pkk5.rosreestr.ru>), Геоинформационная система Санкт-Петербурга (<http://rgis.spb.ru>). В документах, представленных Заказчиком для проведения экспертизы, несоответствий не выявлено.

До начала полевых археологических работ ИИМК РАН были выполнены историко-библиографические изыскания и анализ опубликованных данных по территории, расположенной вблизи земельного участка на предмет наличия объектов археологического наследия и археологической изученности территории. Результаты данных исследований представлены в полном научно-техническом отчете (Прил. 3).

История освоения и застройки района обследования

Первые археологические свидетельства заселения территорий, входящих в пределы современного Санкт-Петербурга, известны в районе Лахты, Сестрорецкого разлива и Площади Мужества, и датируются периодом неолита и раннего железного века.

В период Невской стадии последнего ледникового периода (примерно 12000 л. н.) ледник распадается на «языки» и тающие ледниковые воды заполняют впадины (Финский залив, Ладожское озеро, Онежское озеро) освобождая рельеф. Современная территория Ленинградской области освободилась ото льда приблизительно 10000 л. н. Форма рельефа характеризуется хорошей сохранностью и относительной молодостью ландшафтных покровов. К началу бореального периода (10000-8000 л. н.) растительный покров стал сплошным и довольно разнообразным с преобладанием сосны и березы, а климат—сухим и теплым.

Человеком территория Ленинградской области начала осваиваться около 10 тысяч лет назад, после отступления ледника. В эпоху мезолита сюда стали проникать племена первобытных охотников и рыболовов.

Начало активного заселения исследуемой территории относится к эпохе неолита. Это стоянки и местонахождения, расположенные по берегам рек и озер. Начало неолитической эпохи на Карельском перешейке соответствует началу голоценового климатического оптимума и максимуму Литориновой трансгрессии, что соответствует времени около 7 000 л. н. Возникновение неглубоких заливов и проток между Ладожским озером и морем, а также потепление климата, создали благоприятные для жизни человека условия. К этому периоду относится ранне-неолитическая стоянка Хепоярви (6380-7230 л. н) на берегу озера Хепоярви. К позднему неолиту относятся стоянки Токсово и Курголово 1, местонахождения Кавгалово и Васкелово 1, местонахождения Лемболовские 1-5 (Лапшин, 1995, С. 173-175; Верещагина, 2003). Для этого времени характерно наличие гребенчато-ямочной керамики и каменных орудий из сланца и кремня. На территории Карельского перешейка известно небольшое количество памятников эпохи раннего металла (во Всеволожском районе такие памятники пока не обнаружены), что объясняется серьезной перестройкой природной обстановки, в связи с образованием реки Невы и понижением уровня ладожских вод.

В VII—VIII вв. н.э. происходит становление центров постоянного населения. Формируется местный рынок, обслуживающий транснациональную торговлю по Волжскому пути (Сорокин, 2008, С. 352).

Племена, жившие в районе южного берега Финского залива, в том числе воль и ижора, вошли в IX в. в состав Новгородского государства. Территория будущего Санкт-Петербурга в новгородские времена находилась на землях Никольско-Ижорского и Спасско-Городненского погостов Ореховского уезда, входившего в состав Вотской пятины. Писцовая книга 1500 г. свидетельствует о том, что крестьяне выращивали рожь, овес, ячмень и лен. Было развито скотоводство, в некоторых погостах существенную роль играла охота. Рыбная ловля была развита в местностях, лежащих по берегам реки Невы. В XV веке с формированием централизованного Русского государства, к Московским землям были присоединены новгородские, в том числе Вотская пятина. «Освоение невских берегов – одна из проблем истории русского Северо-запада. Известно, что, начиная с VIII–X вв., по Неве, проходил международный водный путь, связывавший Восточную Европу с Балтийским регионом. Однако на ее побережье практически не известны следы оседлости этого времени. Не выявлены здесь и археологические памятники более позднего времени – вплоть до XIV столетия» (Сорокин 2008, С. 351). Тем не менее Санкт-Петербург возник не на пустом месте, с середины XV в. известны поселения на территории современного города и его окрестностей.

«Планировка современного Санкт-Петербурга и его пригородной зоны в значительной мере основывается на существовавшей веками стабильной системе поселений и дорог. Многие допетербургские дороги стали городскими улицами, а древние селения были первоначальной основой создания городских слобод, кварталов и усадеб. Санкт-Петербург создан на основе предшествовавшей ему системы расселения, стабильно существовавшей в древнерусские, новгородские, московские, шведские времена» (Семенцов 2003, С. 20).

С конца XVI в. земли от Финского залива до Ладожского озера фактически перешли под управление Швеции. Территории Приневья были поделены на лены – Нотеборгский, Копорский и Корельский. В этот период происходил массовый отток православного населения на территорию России. На опустевшие земли приходило финское и шведское население, осваиваясь в заброшенных русских селениях. По опубликованным материалам Сауло Кепсу и по данным шведских описей и землемерных документов видно, что если до середины 1640-х - 1650-х гг. большинство поселений сохраняло традиционные русские названия, то с 1650-х - 1660-х годов осуществлялись многочисленные замены старинных топонимов и гидронимов на новые, в основном финские. Проведенные в 1670-1680-е гг. шведским правительством землемерные работы демонстрируют освоенность этих земель.

С началом Северной войны в 1703 г., российская армия во главе с князем Б.П. Шереметьевым захватывает крепость Ниеншанц. Понимая важность захваченных территорий, Петр I принимает решение об укреплении границ и 16 (27) мая 1703 г. на землях Ингерманландии, на Заячьем острове (фин. Jänisaari), была заложена крепость «Санкт Питербурх». В 1721 г. Северная война была окончена и земли Приневья окончательно перешли к Российской империи.

«Санкт-Петербург и его пригородная зона со времен Петра I впитали в себя структуру селений и дорог XV-XVII вв. Конфигурация реальной застройки Санкт-Петербурга петровской поры во многом преемственно совпадает с конфигурацией освоенных территорий допетровского периода, стала основой всего последующего развития столичного города» (Семенцов 2003, С. 22). Существующая в настоящее время улично-дорожная система Санкт-Петербургской агломерации также восходит к дорожной системе, известной, по крайней мере, с XVII в.

Шведские карты демонстрируют развитую систему поселений, расположенных на краю берегового уступа, у подножья которого проходила приморская, будущая Петергофская, дорога. На участке между нынешними Красненьким кладбищем и Лиговом она сливалась с большой Нарвской дорогой. На других дистанциях это был простой проселок, связывавший между собой прибрежные селения. К югу от дороги вплоть до Ижорского уступа простирались леса и болота. Редкие деревни размещались лишь на возвышенностях.

Вплоть до 1709 г., пока сохранялась опасность шведских набегов (последний из них состоялся в 1708 г.) на приморской дороге появились редуты – у хутора Телтнис (будущей деревни Тентелевой), у пересечения с р. Красной, у места ответвления Нарвской дороги.

Деревни к юго-западу, на территории нынешних Лигова и Красного села известны задолго до основания Петербурга. Эта территория относилась к Дудергофскому (Дудоровскому) погосту Ореховецкому уезду Водской пятины. Первое упоминание населенного пункта Лихала(совр. Лигово) известно из Переписной окладной книги Водской пятины и датируется 1500 г. Эти территории, как и большую часть Ингерманландии, населяло племя ижора. Во время шведского правления православное ижорское население частично ушло в Россию, на их место шведами были переселены савакаты-лютеране из внутренних районов Финляндии. После возвращения Ингерманландии Россией в ходе Северной войны земли в районе Лигово и стали царскими именьями.

В 1765 году Екатерина II пожаловала своему фавориту графу Г.Г. Орлову мызу Лигово с деревнями Ивановская, Лихала, Пановская, Ново-Пановская, Новая Деревня, Новое Койрово и Сосновка (Горелово). Это пожалование и является первым упоминанием деревни Пановской.

Деревня Старо-Паново

В 1780-х годах после смерти Г. Г. Орлова его адъютант граф Ф. Ф. Буксгевден, женившийся на дочери Орлова Наталии, построил для неё круглую часовню в стиле ампир. Наталия с детьми ходила туда молиться, когда они жили в Лигово. Но неожиданный приказ Павла Первого в августе 1798 заставил графскую чету срочно покинуть столицу и выехать в замок Лоде в Лифляндии. Прожив там 10 лет с мужем и детьми, Наталия Александровна умерла от чахотки в июле 1808 года. Граф перевез её тело в Санкт-Петербург, отпевание было в Екатерингофской церкви, а гроб с телом поместили в склепе семейной церкви Святых мучеников Адриана и Наталии в Старо-Панове, перестроенной и расширенной из часовни. При церкви образовалось Старопановское кладбище (оно было основано в 1784 году; сегодня его площадь 2,9 га) 11 июля 1809 года, когда к часовне пристроили алтарь, её освятили как церковь. Через три года, 23 августа 1811 г., в замке Лоде скончался и генерал Фёдор Фёдорович, чье тело было перевезено и также помещено в склепе Старопановской церкви. Граф Пётр Фёдорович при продаже имения генералу Г. Г. Кушелеву в 1840 году договорился о выделении 10 десятин в пользу прихода старопановской церкви. Позже церковь расширили — пристроили притвор и колокольню. В 1900—1901 годах, когда сооружали по проекту А. А. Зографа новую паперть, колокольню сделали двухъярусной.

На правом берегу, к востоку от Павловской улицы (с 1923 г. Красная) проходили с севера на юг Полежаевская (Пролетарская), Восточная, Совхозная улицы. От Земской улицы до церкви можно было проехать по дороге с двумя деревянными мостами (разрушены в блокаду). Деревянный Павловский мост с полуплотиной, образовывал Павловское озеро (пруд) на Дудергофке. Сейчас этого пруда нет, а новый бетонный мост называется Старопановский.

Церковь действовала до военных действий на Урицком плацдарме 1942—1944 гг., когда была разрушена. В 1996 году началось строительство нового храма Церковь свв. мчч. Адриана и Наталии по другому проекту (Храм-памятник погибшим и пропавшим без вести при обороне Ленинграда).

Как говорилось выше, трасса участка обследования пересекает железнодорожную ветку на промежутке между станциями Лигово и Горелово. Станция Лигово (2,3 км от участка обследования) была построена в 1857 году под именем Красносельская. В 1859 году переименована в Лиговскую, с 1868 года—Лигово. Станция является узловой, с неё расходятся поезда Балтийского (Калище) и Гатчинского направления. Первое здание деревянного вокзала в Лигово поручили архитектору Н. Л. Бенуа (1813—1898). Оно сгорело 28 апреля 1890 года. Каменное здание возведено через два года по проекту архитектора С. П. Кондратьева. В 1898—1899 годах на первой платформе архитектором С. Н. Лазаревым-Станицевым (1863—1912) был построен деревянный навес. В 1913 году инженером Г. О. Графтио был разработан план электрификации. Работы по электрификации провели в 1930-е годы.

В 1941—1944 годах станция Лигово находилась на передовой с германской стороны фронта. За время боевых действий все станционные сооружения были полностью уничтожены. К 1950 году построены заново либо восстановлены станционные постройки (станция энергоснабжения, локомотивное депо).

Станция Горелово была открыта в 1897 году под названием Горелово-Карьер. В 1912 году на ней был построен вокзал — одноэтажное с мезонином здание в стиле модерн. Сегодня оно является единственной кирпичной постройкой, сохранившейся в Горелове с дореволюционных времен.

В 1970-х годах, когда стали застраиваться жилищные массивы Улянки и Урицка, Старое Паново утратило статус деревни. Однако здесь по-прежнему основную часть застройки составляют частные дома. В наше время, на южной окраине Старо-Паново (южнее ул. Рабочей), вдоль Таллинского шоссе возникла промышленно-торговая зона, представляющая собой, по большей части склады и здания крупных гипермаркетов.

Анализ картографического материала

Наиболее ранней подробной картой, Приневских земель является Карта бывших губерний Иван-Города, Яма, Капорья и Нэтеборга авторства Бергенгейма. Карта составлена штабс-капитаном Бергенгеймом в 1827 году по материалам, найденным в Шведских архивах, и отражает состояние местности и названия на 1676 год. На ней в пределах Дудергофского погоста можно наблюдать две зоны концентрации населённых пунктов, один вдоль будущего Петергофского тракта, вдоль южного берега Финского залива, второй—в районе нынешнего Красного села, в истоке Дудергофки. В среднем течении этой реки, вдоль Нарвского тракта, обозначены три финские деревни: Patrikala, Patickala и Kertila, все они расположены на правом берегу Дудергофки, на левом берегу, где находится участок обследования, населённых пунктов не обозначено.

На одной из первых русских карт Ингерманландии, составленной в 1727 году обер-секретарем Сената И.К. Кириловым, отражено деление территории вдоль Петергофской дороги на участки, розданные аристократии. Карта сделана на основе шведских, с добавлением русской съёмки. Название даны на русском языке. По сравнению, с вышеописанной картой Бергенгейма карта Кириллова менее подробна, на ней обозначены р. Дудергофка и Нарвский тракт, однако населённые пункты вдоль них, в районе участка обследования отсутствуют.

Ситуация принципиально не меняется и к концу XVIII в. заселенность и хозяйственное освоение, по-прежнему сконцентрированы вдоль Петергофского тракта, севернее участка обследования и в истоке Дудергофки южнее. На левом берегу, в среднем течении этой реки, возникает деревня Сосновка, расположенная в 4-5 км к югу от трассы участка обследования. На этой же карте хорошо видно, что земли между реками Дудергофка и Сосновка заболочены, что, очевидно, и объясняет отсутствие сёл и деревень в этой зоне.

На семитопографической карте 1810 г. отмечены уже все известные вдоль этого участка Нарвского тракта деревни: Лигово, Паново, Ст. Паново, Горелово и Сосновка. Все они сосредоточены вдоль дороги, территория западнее тракта, где находится участок обследования, как и на предыдущей карте обозначена как заболоченная.

На трёхверстовой карте Шуберта 1855 года изображена, проходящая поперёк трассы обследования железнодорожная ветка. Исходя из имеющихся данных, это первый случай, хозяйственного освоения земель в районе участка обследования, в остальном территория также заболочена и покрыта лесом.

На карте 1890 г. отражено деление территории вдоль Нарвского тракта, непосредственно восточнее начала трассы обследования (там, где в настоящее время расположены гипермаркеты «Леруа Мерлен» и «Лента»), на земельные участки.

Восточная оконечность трассы попадает на самый южный из этой группы участков, застройка этой территории не обозначена.

На подробной топографической карте РККА 1941 г. в зоне участка обследования обозначены мелиоративные каналы, что свидетельствует о введении этих земель в хозяйственный оборот. Вероятно, именно с этого времени, территория участка обследования приобретает вид, близкий современному, лес был сведен, болота осушены, а земля стала распахиваться. С этого времени, очевидно, на территории формируется пахотный слой, отмеченный в шурфе №1.

Таким образом, на основании анализа картографического материала, архивных и литературных источников, были сделаны следующие выводы:

- В ходе архивно-библиографических исследований установлено, что непосредственно на территории трассы обследования объекты археологического наследия ранее не фиксировались.
- О ситуации в районе участка обследования до второй половины XVII в. данных не имеется. Ближайшие известные памятники археологии находятся на существенном удалении от участка.
- До начала XX в., согласно историческим картам и письменным источникам, территория участка обследования представляла собой заболоченную лесистую местность и хозяйственному освоению не подвергалась.
- В середине XIX в. через участок обследования была проложена железнодорожная ветка с сопутствующей инфраструктурой.
- В первой половине XX в. земли, на которых находится трасса обследования были осушены и введены в хозяйственный оборот.

Полевые археологические работы на участке обследования проводились в соответствии с методическими указаниями и требованиями «Положения о порядке проведения археологических полевых работ и составления научной отчетной документации», утвержденного постановлением Бюро Отделения историко-филологических наук Российской академии наук от 20 июня 2018 № 32.

Было проведено натурное обследование территории земельного участка по объекту: «Реконструкция газопровода среднего давления по объекту: Газопровод от ГРП №1 в Красносельском районе (пос. Старо-Паново) (Лигово, переход через ж/д Лигово-Гатчина)», с визуальным осмотром местности с целью поиска памятников археологии, выраженных в рельефе местности.

Натурные полевые исследования проводились в виде осуществления пеших маршрутов и закладки археологических шурфов. Маршруты осуществлялись на всем протяжении пешим порядком. В качестве осевой линии использовались границы проектируемого объекта, предоставленные заказчиком. Все участки

детально фиксировались (фото, описание, привязка к карте). При прохождении маршрутов с целью обнаружения выходов культурного слоя и артефактов осматривались встречающиеся обнажения грунта естественного и антропогенного происхождения.

На перспективных для обнаружения памятников археологии участках производилась закладка шурфов, ориентированных по сторонам света, направленных на поиск культурного слоя и древних артефактов. Количество и места расположения шурфов были обусловлены геоморфологическим состоянием местности и степенью освоенности обследуемой территории, и определялось с таким расчетом, чтобы обеспечить полное выявление и определение границ всех объектов археологического наследия, попадающих в пределы обследуемых земельных участков, с учетом историко-библиографических изысканий и существующих методических рекомендаций 1 шурф на 1 км.

Всего в границах обследования для выявления объектов археологического наследия было заложен 1 шурф размерами 2x2 м, общей площадью 4 кв. м.

Разборка грунта в процессе шурфовки производилась вручную по стратиграфическим слоям с разнородными культурными прослойками и соответствующим им общим планиграфическим горизонтам фиксации. Для выявления структуры плотных поверхностей и удаления грунта в стесненных условиях при расчистке использовались щетки, кисти и совки. Глубина шурфов включала всю толщу напластований, осуществлялась контрольная прокопка верхней части археологически стерильного слоя, подстилающего почвенный горизонт (материка). Проводилась полная фотографическая фиксация обнаруженных объектов, а также всего процесса шурфовочных работ. Все шурфы по окончании работ были засыпаны, почвенное и дерновое покрытие восстановлено.

Все археологические работы проводились при температуре выше 0° С (согласно ст. 3.23 «Положения о порядке проведения археологических полевых работ и составления научной отчетной документации», утвержденного постановлением Бюро Отделения историко-филологических наук Российской академии наук от 20 июня 2018 № 32).

Все разведочные шурфы, документировались, в том числе фотографически, и фиксировались дневниковыми записями. При фиксации находок и объектов в культурном слое, вычерчивании планов горизонтов съятия, профилей бортов шурфов, и их разрезов, использовалась разработанная в ИИМК РАН в 2010 г. методика электронной фиксации и совмещённый с ней программный комплекс. Чертежи планов и стратиграфических профилей были выполнены при помощи системы автоматизированного проектирования и черчения (САПР) с использованием методов фотограмметрии. Все высотные отметки на планах и разрезах представлены в Балтийской системе высот (далее БС).

Для картирования рекогносцировочных шурфов, выявленных объектов и общевидовых фотографий ландшафтной ситуации использованы имеющиеся в распоряжении экспедиции растровые карты масштаба 1:50000 и 1:100000 в формате JPG, а также топографический план масштаба 1:500 в формате DWG, предоставленный заказчиком. Привязка шурфов на участке землеотвода к системе мировых координат произведена с помощью портативных приборов глобального позиционирования Garmin MONTANA. Географические координаты (широта, долгота), определенные в зависимости от внешних условий приема с точностью 5-20 м с помощью встроенных в геоинформационную систему QGIS программных алгоритмов переведены в местную систему координат МСК-1964.

Основные этапы работ фиксировались с помощью цифровых фотоаппаратов с разрешением не менее 5 Мрх. Для указания масштаба и ориентации по сторонам света при фотографировании использовался набор телескопических реек длиной 4 м с сантиметровыми делениями, двухцветная стрелка «север».

В ходе полевых археологических работ произведен натурный осмотр участка, заложен 1 шурф размером 2х2 м, общей площадью 4 кв. м., с целью выявления культурного слоя на территории обследования.

Шурф №1

Шурф №1 заложен в центральной части трассы, несколько восточнее середины линейного объекта, между мелиоративной канавой и скоплением кустов ивы. Размеры шурфа 2 х 2 м, сторонами шурф ориентирован по странам света. Дневная поверхность представлена дерном, высотные отметки—18.65 м БС. Максимальная глубина шурфа №1—55 см.

Стратиграфия шурфа №1:

1. Дерн, мощностью 5 см.
2. Темно-серый гумусированный суглинок (пахота), мощностью 40-50 см.
3. Пестрый желто-оранжевый суглинок (материк).

Стратиграфия шурфа №1 представляет собой характерную картину для пахотного поля. Археологические находки в шурфе отсутствуют. После окончания работ шурф был рекультивирован.

Таким образом, в ходе полевых археологических исследований, путём натурального осмотра участка обследования и заложением одного шурфа установлено, что культурный слой, представляющий историко-культурную ценность, на участке отсутствует.

По результатам проведенных работ можно сделать следующие выводы:

Значимый культурный слой в ходе археологических земляных работ не зафиксирован, скрытые архитектурные конструкции и объекты, обладающие признаками археологического объекта культурного наследия, не обнаружены.

Стратиграфия шурфа собой характерную картину для пахотного поля.

В результате проведенного археологического обследования земельного участка по объекту: «Реконструкция газопровода среднего давления по объекту: Газопровод от ГРП №1 в Красносельском районе (пос. Старо-Паново) (Лигово, переход через ж/д Лигово-Гатчина)», зафиксировано отсутствие остатков наземных древних сооружений, артефактов, имеющих историко-культурную ценность, культурного слоя или иных следов пребывания здесь человека в древности, которые можно было бы отнести к объектам археологического наследия. Результаты проведенных в рамках государственной историко-культурной экспертизы археологических полевых работ отражены в полном научно-техническом отчете (Прил. 3).

Обоснования вывода экспертизы

1. В соответствии с заключением уполномоченного органа охраны объектов культурного наследия (письмо Комитета по государственному контролю, использованию и охране памятников истории и культуры Правительства Санкт-Петербурга № 01-43-18818/22-0-1 от 11.08.2022 г.), КГИОП сообщает, что земельный участок по объекту: «Реконструкция газопровода среднего давления по объекту: Газопровод от ГРП №1 в Красносельском районе (пос. Старо-Паново) (Лигово, переход через ж/д Лигово-Гатчина)» (согласно приложенной к запросу схеме) расположен в границах:

- вне зон объектов культурного наследия.

Закон Санкт-Петербурга от 19.01.2009 № 820-7 (в редакции, вступившей в силу 01.08.2021) "О границах объединенных зон охраны объектов культурного наследия, расположенных на территории Санкт-Петербурга, режимах использования земель и требованиях к градостроительным регламентам в границах указанных зон".

В пределах границ вышеуказанного земельного участка отсутствуют объекты (выявленные объекты) культурного наследия; объекты культурного наследия, включенные в Единый государственный реестр объектов культурного наследия (памятников истории и культуры) народов Российской Федерации, а также защитная зона объектов культурного наследия.

К границам участка непосредственно не примыкают объекты (выявленные объекты) культурного наследия.

16.06.2021 г. опубликован приказ Министерства культуры Российской Федерации от 30.10.2020 №1295 «Об утверждении предмета охраны, границ территории и требований к градостроительным регламентам в границах территории исторического поселения федерального значения город Санкт-Петербург».

Земельный участок расположен вне границ территории исторического поселения, утвержденного вышеуказанным приказом Минкультуры России.

КГИОП не располагает сведениями о наличии либо отсутствии объектов, обладающих признаками объектов культурного наследия, на рассматриваемых земельных участках.

2. Согласно проведенным историко-архивным исследованиям на территории земельного участка по объекту: «Реконструкция газопровода среднего давления по объекту: Газопровод от ГРП №1 в Красносельском районе (пос. Старо-Паново) (Лигово, переход через ж/д Лигово-Гатчина)» объекты, которые можно было бы отнести к объектам археологического наследия, отсутствуют.

3. В соответствии со статьей 45-1 Федерального закона от 25.06.2002 №73-ФЗ «Об объектах культурного наследия (памятниках истории и культуры) народов Российской Федерации» на территории земельного участка по объекту: «Реконструкция газопровода среднего давления по объекту: Газопровод от ГРП №1 в Красносельском районе (пос. Старо-Паново) (Лигово, переход через ж/д Лигово-Гатчина)», проведены археологические полевые работы в форме археологической разведки. Работы выполнены в соответствии с методическими указаниями и требованиями «Положения о порядке проведения археологических полевых работ и составления научной отчетной документации», утвержденного постановлением Бюро Отделения историко-филологических наук Российской академии наук от 20 июня 2018 № 32 и иных нормативно-правовых актов в сфере охраны объектов культурного наследия и хорошо документированы. Результаты обследования отражены в полном научно-техническом отчете. В ходе проведенных в рамках государственной историко-культурной экспертизы археологических полевых работ объектов археологического наследия не обнаружено.

4. Представленные материалы исчерпывающие и доказывают археологическую изученность земельного участка по объекту: «Реконструкция газопровода среднего давления по объекту: Газопровод от ГРП №1 в Красносельском районе (пос. Старо-Паново) (Лигово, переход через ж/д Лигово-Гатчина)».

Вывод экспертизы

Экспертом сделан вывод о возможности (положительное заключение) проведения земляных, строительных, мелиоративных и (или) хозяйственных работ, предусмотренных статьей 25 Лесного кодекса Российской Федерации работ по использованию лесов и иных работ на земельном участке по объекту: «Реконструкция газопровода среднего давления по объекту: Газопровод от ГРП №1 в Красносельском районе (пос. Старо-Паново) (Лигово, переход через ж/д Лигово-Гатчина)», в связи с отсутствием выявленных объектов археологического наследия на указанном земельном участке, подлежащем воздействию земляных, строительных, мелиоративных и (или) хозяйственных работ, предусмотренных статьей 25 Лесного кодекса Российской Федерации работ по использованию лесов и иных работ.

Перечень приложений к экспертизе:

- Приложение 1* Копия Технического задания к договору № 229/10/2022 от 3 октября 2022 года.
- Приложение 2* Копия письма Комитета по государственному контролю, использованию и охране памятников истории и культуры Правительства Санкт-Петербурга № 01-43-18818/22-0-1 от 11.08.2022 г.
- Приложение 3* Копия Полного научно-технического отчета о выполнении научно-исследовательских археологических работ в виде историко-культурного научного археологического обследования (разведки) с целью проведения государственной историко-культурной экспертизы земельного участка по объекту: «Реконструкция газопровода среднего давления по объекту: Газопровод от ГРП №1 в Красносельском районе (пос. Старо-Паново) (Лигово, переход через ж/д Лигово-Гатчина)», выполненного Отделом охранной археологии ИИМК РАН.
- Приложение 4* Схема расположения земельного участка на кадастровой карте территории.
- Приложение 5* Копия письма ООО «Строй78» № 22-212 от 21.11.2022 г. с обоснованием отсутствия градостроительного плана земельного участка.
- Приложение 6* Копия письма ООО «Строй78» № 22-211 от 21.11.2022 г. с обоснованием отсутствия Выписки из Единого государственного реестра недвижимости об объекте недвижимости.
- Приложение 7* Копия Выписки из Единого государственного реестра недвижимости об объекте недвижимости с № 99/2020/319781172 от 16.03.2020.
- Приложение 8* Копия справки № 14102/33 – 125.5-22 от 22.11.2022.

- Приложение 9* Копия доверенности № 14102/33-161.5-704 от 22.12.2021 г.
- Приложение 10* Сведения об экспертах.
- Приложение 11* Выдержки из приказа № 997 от 17.07.2019 г. «Об утверждении статуса аттестованного эксперта по проведению государственной историко-культурной экспертизы».
- Приложение 12* Выдержки из приказа № 1537 от 17.09.2021 г. «Об утверждении статуса аттестованного эксперта по проведению государственной историко-культурной экспертизы».
- Приложение 13* Выдержки из приказа № 1668 от 11.10.2021 г. «Об утверждении статуса аттестованного эксперта по проведению государственной историко-культурной экспертизы».
- Приложение 14* Выдержки из приказа № 219 от 27.02.2019 г. «Об утверждении статуса аттестованного эксперта по проведению государственной историко-культурной экспертизы».
- Приложение 15* Выдержки из приказа № 235 от 01.03.2022 г. «Об утверждении статуса аттестованного эксперта по проведению государственной историко-культурной экспертизы».

Эксперт Субботин А.В.

Руководитель археологических исследований Блохин Е.К.

«28» ноября 2022 г.

Документ подписан усиленными квалифицированными электронными подписями в соответствии с п. 22 Положения о Государственной историко-культурной экспертизе, утвержденного постановлением Правительства от 15 июля 2009 г. № 569

Приложение 1

**Копия Технического задания к договору № 229/10/2022
от 3 октября 2022 года**

Приложение №1
к Договору № 229/10/2022
от 03 Октября 2022 г.

ТЕХНИЧЕСКОЕ ЗАДАНИЕ

на проведение научно-исследовательских работ в виде археологических разведок и подготовку акта государственной историко-культурной экспертизы земельного участка по объекту: «Реконструкция газопровода среднего давления по объекту: Газопровод от ГРП №1 в Красносельском районе (пос. Старо-Паново) (Лигово, переход через ж/д Лигово-Гатчина)»

1. Общие положения

- 1.1. Наименование Работ: проведение научно-исследовательских работ в виде археологических разведок и подготовку акта государственной историко-культурной экспертизы земельного участка по объекту: «Реконструкция газопровода среднего давления по объекту: Газопровод от ГРП №1 в Красносельском районе (пос. Старо-Паново) (Лигово, переход через ж/д Лигово-Гатчина)»
- 1.2. Заказчик: ООО «Строй78»
- 1.3. Исполнитель: ИИМК РАН
- 1.4. Стадия работ: проектная.
- 1.5. Район исследования: СПб, Красносельский.
- 1.6. Основание выполнения работ: письмо Комитета по государственному контролю, использованию и охране памятников истории и культуры №01-43-18818/22-0-1 от 11.08.22
- 1.7. Протяженность объекта: 287,5 м.

2. Объект экспертизы: земельный участок по объекту: «Реконструкция газопровода среднего давления по объекту: Газопровод от ГРП №1 в Красносельском районе (пос. Старо-Паново) (Лигово, переход через ж/д Лигово-Гатчина)»

3. Основная нормативно-техническая документация

- 3.1. Федеральный закон РФ "Об объектах культурного наследия (памятниках истории и культуры) народов Российской Федерации" от 25 июня 2002 года N 73-ФЗ.
- 3.2. Федеральный закон №7-ФЗ от 10.01.2002 г «Об охране окружающей среды».
- 3.3. Постановление Правительства РФ от 12.09.2015 N 972 "Об утверждении Положения о зонах охраны объектов культурного наследия (памятников истории и культуры) народов Российской Федерации и о признании утратившими силу отдельных положений нормативных правовых актов Правительства Российской Федерации";
- 3.4. Постановление Правительства РФ от 15.07.2009 г. № 569 «Об утверждении Положения о государственной историко-культурной экспертизе»;
- 3.5. Положение о порядке проведения археологических полевых работ и составления научной отчетной документации (утверждено постановлением Бюро Отделения историко-филологических наук Российской академии наук от 20 июня 2018 г. №32).

4. Состав работ

Первый этап:

- 4.1. Получение разрешения (открытый лист) на право проведения археологических работ.
- 4.2. Архивно-библиографические исследования, составление исторической справки и создание ситуационного плана.
 - 4.2.1. Проведение архивных исследований, касающихся сведений о наличии археологических памятников в обследуемой зоне.

4.2.2. Визуальное обследование участка исследований.

4.2.3. Составление краткой исторической справки.

4.3. Археологическое обследование участка:

4.3.1. Выявление памятников археологии на основании наличия подъемного материала, особенностей рельефа и иных данных.

4.3.2. Привязка обнаруженных памятников к территории застройки.

4.3.3. Описание ландшафтной характеристики расположения обнаруженных памятников и фиксируемых нарушений поверхности объекта.

4.3.4. Разбивка археологических шурфов - 1 шурф.

4.3.5. Фотофиксация в процессе подготовки к закладке шурфов.

4.3.6. Выборка культурных напластований из шурфов по слоям, с трехмерной фиксацией находок на плане шурфа.

4.3.7. Выявление археологического материала в культурном слое.

4.3.8. Изучение культурного слоя в процессе закладки шурфов с зачисткой профилей для получения вертикальных разрезов.

4.3.9. Фотофиксация процесса работ, отдельных находок и скоплений материала in situ.

4.3.10. Фото- и графо- фиксация профилей стенок шурфов и обнаруженных ям.

4.3.11. Отбор археологического материала из заполнения ям и сооружений, полевая консервация вещевых материалов.

4.3.12. Вычерчивание профилей шурфов, текстуальное описание стратиграфии, культурного слоя, материка и иных объектов в шурфах.

4.3.13. Ведение полевой документации.

4.4. Камеральные работы.

4.4.1. Очистка или мытье находок, при необходимости оперативная первичная консервация предметов из разрушающихся материалов

4.4.2. Статистическая обработка массовых находок. Шифровка находок.

4.4.3. Составление полевых описей индивидуальных и массовых находок.

4.4.4. Зарисовка находок.

4.4.5. Фотографирование находок.

При необходимости:

4.4.6. Определение остеологического материала и отбор образцов в коллекцию

4.4.7. Определение зерен и семян.

4.4.8. Определение пород образцов древесины.

4.4.9. Дендрохронологический и радиоуглеродный анализ образцов.

4.4.10. Атрибуция нумизматических находок.

4.4.11. Атрибуция воинских и других знаков.

4.4.12. Эпиграфический анализ находок с надписями.

4.4.13. Атрибуция изделий с клеймами изготовителей.

4.5. Подготовка коллекций к передаче на постоянное хранение в Государственный музейный фонд

4.6. Написание полного научно-технического отчёта.

4.7. Уведомление об окончании первого этапа.

Второй этап:

4.8. Подготовка акта государственной историко-культурной экспертизы земельного участка.

4.9. Передача акта государственной историко-культурной экспертизы в региональный орган охраны объектов культурного наследия.

5. Отчетная документация.

5.1. Полный научно-технический отчет в 1 экземпляре на электронном носителе;

Акт государственной историко-культурной экспертизы земельного участка в 1 экземпляре на электронном носителе;

копия сопроводительного письма в региональный орган охраны объектов культурного наследия о передаче акта государственной историко-культурной экспертизы в 1 экземпляре на бумажном носителе.

5.2. Отчетная документация предоставляется в электронном виде в формате Adobe Acrobat (*.pdf).

6. Требования к выполнению работ.

6.1. Отчетная документация должна соответствовать требованиям «Положения о порядке проведения археологических полевых работ и составления научной отчетной документации», утвержденного постановлением бюро Отделения историко-филологических наук Российской академии наук от «20» июня 2018 г. №32 и Положения о государственной историко-культурной экспертизе (утв. Постановлением Правительства №569 от 15 июля 2009 г.)

Директор ООО «Строй78»

 / Л.А. Лонатина/
 М.П.
 «Строй78»
 ИНН 7839093947
 САНКТ-ПЕТЕРБУРГ

Заместитель Директора ИИМК РАН

 /Н.Ф. Соловьёва/
 М.П.
 2

Приложение 2

**Копия письма Комитета по государственному контролю,
использованию и охране памятников истории и культуры
Правительства Санкт-Петербурга № 01-43-18818/22-0-1 от
11.08.2022 г**



ПРАВИТЕЛЬСТВО САНКТ-ПЕТЕРБУРГА

**КОМИТЕТ ПО ГОСУДАРСТВЕННОМУ
КОНТРОЛЮ, ИСПОЛЬЗОВАНИЮ
И ОХРАНЕ ПАМЯТНИКОВ
ИСТОРИИ И КУЛЬТУРЫ
(КГИОП)**

пл. Ломоносова, д.1, Санкт-Петербург, 191023
Тел. (812) 315-43-03, (812) 571-64-31, факс (812) 710-42-45
E-mail: kgiop@gov.spb.ru
<https://www.gov.spb.ru>, <http://kgiop.ru/>

Заместителю директора
ООО "Строй78"
Чельшеву С.В.
sch@stroy78.spb.ru

№01-43-18818/22-0-1 от 11.08.2022

№ 01-43-18818/22-0-0 от 14.07.2022

На № 22-167 от 12.07.2022

В ответ на Ваше обращение КГИОП сообщает, что земельный участок по объекту: **«Реконструкция газопровода среднего давления по объекту: Газопровод от ГРП №1 в Красносельском районе (пос. Старо-Паново) (Лигово, переход через ж/д Лигово-Гатчина)»** (согласно приложенной к запросу схеме) расположен в границах:

– вне зон объектов культурного наследия.

Закон Санкт-Петербурга от 19.01.2009 № 820-7 (в редакции, вступившей в силу 01.08.2021) "О границах объединенных зон охраны объектов культурного наследия, расположенных на территории Санкт-Петербурга, режимах использования земель и требованиях к градостроительным регламентам в границах указанных зон".

В пределах границ вышеуказанного земельного участка отсутствуют объекты (выявленные объекты) культурного наследия; объекты культурного наследия, включенные в Единый государственный реестр объектов культурного наследия (памятников истории и культуры) народов Российской Федерации, а также защитная зона объектов культурного наследия.

К границам участка непосредственно не примыкают объекты (выявленные объекты) культурного наследия.

16.06.2021 г. опубликован приказ Министерства культуры Российской Федерации (далее – Минкультуры России) от 30.10.2020 №1295 «Об утверждении предмета охраны, границ территории и требований к градостроительным регламентам в границах территории исторического поселения федерального значения город Санкт-Петербург» (далее – историческое поселение).

Земельный участок расположен вне границ территории исторического поселения, утвержденного вышеуказанным приказом Минкультуры России.

КГИОП не располагает сведениями о наличии либо отсутствии объектов, обладающих признаками объектов культурного наследия, на рассматриваемых земельных участках. В связи с этим, а также в соответствии с требованиями ст. 30 Федерального закона № 73-ФЗ от 25.06.2002 г. «Об объектах культурного наследия (памятниках истории и культуры) народов Российской Федерации», требуется проведение государственной историко-культурной экспертизы земельного участка. Согласно требованиям п. 11.3 постановления Правительства Российской Федерации от 15.07.2009 № 569 «Об утверждении Положения о государственной историко-культурной экспертизе» государственная историко-культурная экспертиза земельного участка проводится путем археологической разведки.

Данное письмо носит информативный характер и не является разрешением на производство работ.

**Начальник Управления
государственного реестра
объектов культурного наследия**

ДОКУМЕНТ ПОДПИСАН
ЭЛЕКТРОННОЙ ПОДПИСЬЮ

Сертификат 024B14B300CDADF98D4B84CFE908AF59AB
Владелец Яковлев Петр Олегович
Действителен с 26.10.2021 по 26.10.2022

П.О. Яковлев

Дьяконов Н.П.
(812)417-43-33
Петрова А.А.
(812)417-43-46

Приложение 3

Копия Полного научно-технического отчета о выполнении научно-исследовательских археологических работ в виде историко-культурного научного археологического обследования (разведки) с целью проведения государственной историко-культурной экспертизы земельного участка по объекту: «Реконструкция газопровода среднего давления по объекту: Газопровод от ГРП №1 в Красносельском районе (пос. Старо-Паново) (Лигово, переход через ж/д Лигово-Гатчина)», выполненного Отделом охранной археологии ИИМК РАН



ФЕДЕРАЛЬНОЕ ГОСУДАРСТВЕННОЕ БЮДЖЕТНОЕ УЧРЕЖДЕНИЕ НАУКИ
ИНСТИТУТ ИСТОРИИ МАТЕРИАЛЬНОЙ КУЛЬТУРЫ
РОССИЙСКОЙ АКАДЕМИИ НАУК (ИИМК РАН)

Экз. _____

ПОЛНЫЙ НАУЧНО-ТЕХНИЧЕСКИЙ ОТЧЕТ

Историко-культурное научное археологическое обследование (разведки) с целью проведения государственной историко-культурной экспертизы земельного участка по объекту: «Реконструкция газопровода среднего давления по объекту: Газопровод от ГРП №1 в Красносельском районе (пос. Старо-Паново) (Лигово, переход через ж/д Лигово-Гатчина)»

Отв. Исполнитель Е.К. Блохин

И н в. № п о д л.	П о д п и с ь и д а т а	В з а м. и н в. №

Санкт-Петербург
2022

Российская академия наук
ИНСТИТУТ ИСТОРИИ МАТЕРИАЛЬНОЙ КУЛЬТУРЫ
 (ИИМК РАН)

УДК: 902.21(470.23-25)

ББК: 63.4(2)

Инв.№ _____

Гриф. _____

Экз. _____

ПРИНЯТО К СВЕДЕНИЮ:

ООО «Строй78»

« ____ » _____ 2022 г.

УТВЕРЖДАЮ:

Зам. директора ИИМК РАН

Т.Ф. Соловьева

2022 г.



ПОЛНЫЙ НАУЧНО-ТЕХНИЧЕСКИЙ ОТЧЕТ

**ИСТОРИКО-КУЛЬТУРНОЕ НАУЧНОЕ АРХЕОЛОГИЧЕСКОЕ
 ОБСЛЕДОВАНИЕ (РАЗВЕДКИ) С ЦЕЛЬЮ ПРОВЕДЕНИЯ
 ГОСУДАРСТВЕННОЙ ИСТОРИКО-КУЛЬТУРНОЙ ЭКСПЕРТИЗЫ
 ЗЕМЕЛЬНОГО УЧАСТКА ПО ОБЪЕКТУ: «РЕКОНСТРУКЦИЯ ГАЗОПРОВОДА
 СРЕДНЕГО ДАВЛЕНИЯ ПО ОБЪЕКТУ: ГАЗОПРОВОД ОТ ГРП №1 В
 КРАСНОСЕЛЬСКОМ РАЙОНЕ (ПОС. СТАРО-ПАНОВО) (ЛИГОВО, ПЕРЕХОД
 ЧЕРЕЗ Ж/Д ЛИГОВО-ГАТЧИНА)»**

229/10/2022-2022-ТО

Объект по адресу: г. Санкт-Петербург, Красносельский район, пос. Старо-Паново, Лигово

Основание: Договор № 229/10/2022 от 3 октября 2022 г.

Заказчик: ООО «Строй78»

Исполнитель: ИИМК РАН

Отв. исполнитель  Е.К. Блохин

Санкт-Петербург
 2022

Подл. и дата

Взам. инв. №

Инв. № дубл.

Подл. и дата

Инв. № подл.

СПИСОК ИСПОЛНИТЕЛЕЙ

Руководитель работ:

мл. науч. сотр.

Е.К. Блохин

Заместители руководителя:

мл. науч. сотр.

М.И. Бажин (ведение полевого
дневника, фотографическая
фиксация, подготовка
иллюстративного материала,
подготовка исторической
справки и картографического
материала, написание текста
отчета)

Соисполнители:

мл. науч. сотр.

В.А. Корепин

Н.А. Кубло

А.А. Гуцин

В.А. Васильев

Инд. № подл.	Подп. и дата	Инд. № дубл.	Взят. инв. №	Подп. и дата	229/10/2022-2022-ТО					Лист
										2
Лит	Изн.	№ докум.	Подп.	Дата						

Отчет 30 с., 60 рис., 8 источников, 2 прил.

САНКТ-ПЕТЕРБУРГ, КРАСНОСЕЛЬСКИЙ РАЙОН, СТАРО-ПАНОВО, ЛИГОВО, АРХЕОЛОГИЧЕСКАЯ РАЗВЕДКА, ШУРФ.

Отчет содержит результаты археологической разведки, произведенной в ноябре 2022 г. на земельном участке по объекту: «Реконструкция газопровода среднего давления по объекту: Газопровод от ГРП №1 в Красносельском районе (пос. Старо-Паново) (Лигово, переход через ж/д Лигово-Гатчина)».

Работы проведены на основании Открытого Листа № 0277-2022 от 8 апреля 2022 г., выданного МК РФ на имя Блохина Егора Константиновича. Срок действия открытого листа: с 8 апреля 2022 г. по 28 февраля 2023 г. (приложение Б).

Общая протяженность участка обследования составила 287,5 м.

Цель исследований заключалась в определении наличия или отсутствия объектов культурного, в том числе и археологического, наследия, включенных в реестр, выявленных объектов культурного наследия, либо объектов, обладающих признаками объекта культурного наследия, на обследуемом земельном участке.

В ходе полевых археологических работ произведен натурный осмотр участка, заложен 1 шурф размером 2х2 м, общей площадью 4 кв. м., с целью выявления культурного слоя на территории обследования.

Объекты культурного наследия, включенные в Единый Государственный реестр памятников истории культуры Российской Федерации, отсутствуют. В ходе работы объектов культурного (археологического) наследия не выявлено. Объекты, обладающие признаками объекта культурного наследия, отсутствуют. Значимый культурный слой не зафиксирован.

Годн. и дата
Взят. инв. №
Инв. № акт
Годн. и дата
Инв. № акт

Лит	Изн.	№ докум.	Подп.	Дата

229/10/2022-2022-ТО

СОДЕРЖАНИЕ

СПИСОК ИСПОЛНИТЕЛЕЙ	2
РЕФЕРАТ	3
НОРМАТИВНО-ПРАВОВАЯ БАЗА	5
ОПРЕДЕЛЕНИЯ И СОКРАЩЕНИЯ	7
ВВЕДЕНИЕ	9
1. ИСТОРИЧЕСКАЯ СПРАВКА	12
1.1 История освоения и застройки района обследования	12
1.2 Деревня Старо-Паново.....	15
1.3 Анализ картографического материала.....	17
1.4 Выводы	19
2. ФИЗИКО-ГЕОГРАФИЧЕСКАЯ ХАРАКТЕРИСТИКА РАЙОНА РАБОТ	20
3. МЕТОДИКА ПОЛЕВЫХ ИССЛЕДОВАНИЙ.....	25
4. ПОЛЕВЫЕ ИССЛЕДОВАНИЯ	29
ЗАКЛЮЧЕНИЕ	31
СПИСОК ИСТОЧНИКОВ И ЛИТЕРАТУРЫ	32
СПИСОК ИЛЛЮСТРАЦИЙ.....	33
АЛЬБОМ ИЛЛЮСТРАЦИЙ.....	35
ПРИЛОЖЕНИЕ А. КОПИЯ ПИСЬМА КОМИТЕТА ПО ГОСУДАРСТВЕННОМУ КОНТРОЛЮ, ИСПОЛЬЗОВАНИЮ И ОХРАНЕ ПАМЯТНИКОВ ИСТОРИИ И КУЛЬТУРЫ ПРАВИТЕЛЬСТВА САНКТ-ПЕТЕРБУРГА	58
ПРИЛОЖЕНИЕ Б. КОПИЯ ОТКРЫТОГО ЛИСТА.....	60

Подп. и дата					
	229/10/2022-2022-ТО-С				
Взам. инв. №	Лит	Изм.	№ докум.	Подп.	Дата
	Разраб.		Е.К. Блохин	<i>[Подпись]</i>	10.11
Инв. № дубл.	Утв.		Н.Ф. Соловьева	<i>[Подпись]</i>	10.11
	Полный научно-технический отчет				
Подп. и дата	Лит	Лист	Листов		
		4	60		
Инв. № подл.					ИИМК РАН

НОРМАТИВНО-ПРАВОВАЯ БАЗА

Настоящие исследования проводились во исполнение требований ст. 28 Федерального закона № 73-ФЗ от 25 июня 2002 «Об объектах культурного наследия (памятниках истории и культуры) народов Российской Федерации» на основании следующих нормативно-правовых актов:

1. Федеральный Закон РФ "Об объектах культурного наследия (памятниках истории и культуры) народов Российской Федерации" от 25 июня 2002 года № 73-ФЗ;

2. Федеральный Закон РФ "Об охране окружающей природной среды" от 10.01.2002 № 7-ФЗ;

3. Постановление Совета министров СССР "Об охране и использовании памятников истории и культуры" от 16 сентября 1982 г. № 865;

4. Инструкция о порядке учета, обеспечения сохранности, содержания, использования и реставрации недвижимых памятников истории и культуры, утвержденная Приказом Министерства культуры СССР от 13 мая 1986 г. № 203;

5. Инструкция по экологическому обоснованию хозяйственной и иной деятельности Минприроды РФ, утвержденная приказом Минприроды от 29.12.1995 г. № 539;

6. Положение о порядке проведения археологических полевых работ и составления научной отчетной документации, по форме утвержденного постановлением бюро Отделения историко-филологических наук Российской академии наук от «20» июня 2018 г. № 32.;

7. Положение о едином государственном реестре объектов культурного наследия (памятников истории и культуры) народов Российской Федерации (утверждено приказом Министерства культуры РФ от 0312.2011 № 954);

8. Положение о государственной историко-культурной экспертизе (утверждено Постановлением Правительства Российской Федерации от 15.07.2009 № 569);

Год п. и др.	Важн. инв. №	Инв. № акт.	Год п. и др.	Инв. № акт.	Лит	Изм.	№ докум.	Подп.	Дата	229/10/2022-2022-ТО		Лист
										5		

9. Методические рекомендации по заполнению паспорта объекта культурного наследия (утверждены приказом Росохранкультуры от 21.06.2010 г. № 100);

10. Постановление правительства Российской Федерации от 20 февраля 2014 г. № 127 «Об утверждении правил выдачи, приостановления и прекращения действия разрешений (открытых листов) на проведение работ по выявлению и изучению объектов археологического наследия»;

11. Методика определения границ территорий объектов археологического наследия (рекомендована письмом Министерства культуры Российской Федерации от 27.01.2012 № 12-01-39/05-АБ);

12. Закон Санкт-Петербурга о границах зон охраны объектов культурного наследия на территории Санкт-Петербурга и режимах использования земель в границах указанных зон и о внесении изменений в закон Санкт-Петербурга «О генеральном плане Санкт-Петербурга и границах зон охраны объектов культурного наследия на территории Санкт-Петербурга» от 19 января 2009 года N 820-7.

Инд. № подл.	Подп. и дата				Инд. № дубл.	Взят. инв. №	Подп. и дата	
	Подп. и дата							
Лит	Изн.	№ докум.	Подп.	Дата	229/10/2022-2022-ТО			Лист
								6

ОПРЕДЕЛЕНИЯ И СОКРАЩЕНИЯ

В настоящем научно-техническом отчёте применяются следующие термины с соответствующими определениями:

археологические разведки – проведение на поверхности земли или под водой научных исследований объектов археологического наследия без осуществления земляных работ либо с осуществлением локальных земляных работ с общей площадью не более 20 м² на каждом объекте археологического наследия с исследованием культурного слоя путем заложения шурфов или без таковых, в том числе с полным или частичным изъятием археологических предметов в целях выявления объектов археологического наследия, уточнения сведений о них и (или) планирования мероприятий по обеспечению их сохранности;

культурный слой – слой в земле или под водой, содержащий следы существования человека, время возникновения которых превышает 100 лет и включающий археологические предметы;

поврежденный культурный слой – культурный слой, нарушенный, перемещенный, переотложенный в результате природных процессов, либо антропогенного вмешательства последних 100 лет (обратной засыпки траншей или строительных котлованов ранее откопанным культурным слоем, размыва берегов водоемов, в том числе искусственных и иных подобных процессов);

объект археологического наследия – частично или полностью скрытые в земле или под водой следы существования человека в прошлых эпохах (включая все связанные с такими следами археологические предметы и культурные слои), основным или одним из основных источников информации, о которых являются археологические раскопки или находки;

археологические предметы – движимые вещи, основным или одним из основных источников информации о которых, независимо от обстоятельств их обнаружения, являются археологические раскопки, или находки, в том числе предметы, обнаруженные в результате таких раскопок или находок;

археологический шурф – прямоугольное в плане разведочное вскрытие грунта, площадь которого может варьировать от 1 до 20 кв. метров;

Годн. и дата									
Взлн. инв. №									
Инв. № дубл.									
Годн. и дата									
Инв. № подл.									
229/10/2022-2022-ТО									Лист
									7
Лит	Изн.	№ докв.	Подп.	Дата					

разрешение (открытый лист) – документ, выдаваемый федеральным органом охраны объектов культурного наследия на основании заключения Российской академии наук и подтверждающий право на проведение одного из видов археологических полевых работ (археологических разведок, археологических раскопок, археологических наблюдений).

Используемые сокращения:

БС – Балтийская система высот 1977 г.

ИА РАН – Институт археологии Российской академии наук

ИИМК РАН – Институт истории материальной культуры Российской академии наук

ИИМК – Институт истории материальной культуры

ИКЭ – Историко-культурная экспертиза

МК РФ – Министерство Культуры Российской Федерации

НИЦ – Научно-исследовательский центр

ОАН – Объект археологического наследия

ОКН – Объект культурного наследия

РАН – Российская академия наук

С, В, Ю, З – Север, восток, юг, запад

ФЗ – Федеральный Закон

Инд. № подл.	Подп. и дата	Инд. № дубл.	Взят. инв. №	Год п. и дата	229/10/2022-2022-ТО					Лист
					Лист	Изн.	№ докум.	Подп.	Дата	8

ВВЕДЕНИЕ

В ноябре 2022 г. сотрудниками Отдела охранной археологии ИИМК РАН было произведено историко-культурное научное археологическое обследование (разведки) с целью проведения государственной историко-культурной экспертизы земельного участка по объекту: «Реконструкция газопровода среднего давления по объекту: Газопровод от ГРП №1 в Красносельском районе (пос. Старо-Паново) (Лигово, переход через ж/д Лигово-Гатчина)».

Работы осуществлялись на основании договора № 229/10/2022 от 3 октября 2022 г., заключенным между ИИМК РАН и ООО «Строй78», а также на основании ст. 28 Федерального закона № 73-ФЗ от 25 июня 2002 «Об объектах культурного наследия (памятниках истории и культуры) народов Российской Федерации», а также Открытого листа № 0277-2022, выданного МК РФ на имя Блохина Егора Константиновича на право проведения археологических разведок с осуществлением локальных земляных работ на территории Калининского, Кировского, Колпинского, Красносельского, Кронштадтского, Курортного, Невского, Приморского и Фрунзенского районов г. Санкт-Петербурга в целях выявления объектов археологического наследия, уточнения сведений о них и планирования мероприятий по обеспечению их сохранности. Срок действия открытого листа: с 8 апреля 2022 г. по 28 февраля 2023 г. (приложение Б).

В соответствии с письмом Комитета по государственному контролю, использованию и охране памятников истории и культуры Правительства Санкт-Петербурга № 01-43-18818/22-0-1 от 11.08.2022 г., КГИОП сообщает, что земельный участок по объекту: «Реконструкция газопровода среднего давления по объекту: Газопровод от ГРП №1 в Красносельском районе (пос. Старо-Паново) (Лигово, переход через ж/д Лигово-Гатчина)» (согласно приложенной к запросу схеме) расположен в границах:

- вне зон объектов культурного наследия.

Закон Санкт-Петербурга от 19.01.2009 № 820-7 (в редакции, вступившей в силу 01.08.2021) "О границах объединенных зон охраны объектов культурного наследия, расположенных на территории Санкт-Петербурга, режимах

Инд. № подл.	Лист					
		229/10/2022-2022-Т0				
Инд. № подл.	Лист	Лит	Изн.	№ докум.	Подп.	Дата

использования земель и требованиях к градостроительным регламентам в границах указанных зон".

В пределах границ вышеуказанного земельного участка отсутствуют объекты (выявленные объекты) культурного наследия; объекты культурного наследия, включенные в Единый государственный реестр объектов культурного наследия (памятников истории и культуры) народов Российской Федерации, а также защитная зона объектов культурного наследия.

К границам участка непосредственно не примыкают объекты (выявленные объекты) культурного наследия.

16.06.2021 г. опубликован приказ Министерства культуры Российской Федерации от 30.10.2020 №1295 «Об утверждении предмета охраны, границ территории и требований к градостроительным регламентам в границах территории исторического поселения федерального значения город Санкт-Петербург».

Земельный участок расположен вне границ территории исторического поселения, утвержденного вышеуказанным приказом Минкультуры России.

КГИОП не располагает сведениями о наличии либо отсутствии объектов, обладающих признаками объектов культурного наследия, на рассматриваемых земельных участках.

Цель проведения разведки на участке обследования – определение наличия или отсутствия объектов культурного, в том числе и археологического наследия, включенных в реестр, выявленных объектов культурного наследия, либо объектов, обладающих признаками объекта культурного наследия.

Задача археологических исследований на участке обследования заключалась в выявлении, фиксации и исследовании остатков археологических (исторических) памятников, культурных слоев, конструкций и сооружений, массовых и индивидуальных находок путем визуального обследования и заложения разведывательных археологических шурфов (археологические разведки).

До начала полевых археологических работ была собрана историко-библиографическая информация, подготовлен комплект ситуационных планов,

Инд. № подл.	Лист					
		229/10/2022-2022-ТО				
Инд. № подл.	Лист	Лит	Изн.	№ докум.	Подп.	Дата

исторических карт с нанесенными на них границами участка обследования (рис. 7-13).

Общая протяженность участка обследования составила 287,5 м.

В ходе полевых археологических работ произведен натурный осмотр участка, заложен 1 шурф размером 2х2 м, общей площадью 4 кв. м., с целью выявления культурного слоя на территории обследования.

Объекты культурного наследия, включенные в Единый Государственный реестр памятников истории культуры Российской Федерации, отсутствуют. В ходе работы объектов культурного (археологического) наследия не выявлено. Объекты, обладающие признаками объекта культурного наследия, отсутствуют. Значимый культурный слой не зафиксирован.

Инд. № подл.	Подп. и дата	Инд. № дубл.	Взят. инв. №	Подп. и дата						
Лит	Изн.	№ док-м.	Подп.	Дата	229/10/2022-2022-ТО					Лист
										11

1. ИСТОРИЧЕСКАЯ СПРАВКА

Участок обследования расположен в Красносельском районе Санкт-Петербурга, южнее района Старо-Паново. Трасса участка обследования проходит поперек ж/д ветки Октябрьской железной дороги, на отрезке между станциями Лигово и Горелово (рис. 1-6).

1.1 История освоения и застройки района обследования

Первые археологические свидетельства заселения территорий, входящих в пределы современного Санкт-Петербурга, известны в районе Лахты, Сестрорецкого разлива и Площади Мужества, и датируются периодом неолита и раннего железного века.

В период Невской стадии последнего ледникового периода (примерно 12000 л. н.) ледник распадается на «языки» и тающие ледниковые воды заполняют впадины (Финский залив, Ладожское озеро, Онежское озеро) освобождая рельеф. Современная территория Ленинградской области освободилась ото льда приблизительно 10000 л. н. Форма рельефа характеризуется хорошей сохранностью и относительной молодостью ландшафтных покровов. К началу бореального периода (10000-8000 л. н.) растительный покров стал сплошным и довольно разнообразным с преобладанием сосны и березы, а климат—сухим и теплым.

Человеком территория Ленинградской области начала осваиваться около 10 тысяч лет назад, после отступления ледника. В эпоху мезолита сюда стали проникать племена первобытных охотников и рыболовов.

Начало активного заселения исследуемой территории относится к эпохе неолита. Это стоянки и местонахождения, расположенные по берегам рек и озер. Начало неолитической эпохи на Карельском перешейке соответствует началу голоценового климатического оптимума и максимуму Литориновой трансгрессии, что соответствует времени около 7 000 л. н. Возникновение неглубоких заливов и проток между Ладожским озером и морем, а также потепление климата, создали благоприятные для жизни человека условия. К этому периоду относится ранне-неолитическая стоянка Хепоярви (6380-7230 л. н.) на

Инд. № докум.	Лист	Изд.	№ докум.	Подп.	Дата	Лист	229/10/2022-2022-ТО	12
Инд. № докум.	Лист	Изд.	№ докум.	Подп.	Дата	Лист	229/10/2022-2022-ТО	12

берегу озера Хепоярви. К позднему неолиту относятся стоянки Токсово и Курголово 1, местонахождения Кавгалово и Васкелово 1, местонахождения Лемболовские 1-5 (Лапшин, 1995, С. 173-175; Верещагина, 2003). Для этого времени характерно наличие гребенчато-ямочной керамики и каменных орудий из сланца и кремня. На территории Карельского перешейка известно небольшое количество памятников эпохи раннего металла (во Всеволожском районе такие памятники пока не обнаружены), что объясняется серьезной перестройкой природной обстановки, в связи с образованием реки Невы и понижением уровня ладожских вод.

В VII—VIII вв. н.э. происходит становление центров постоянного населения. Формируется местный рынок, обслуживающий транснациональную торговлю по Волжскому пути (Сорокин, 2008, С. 352).

Племена, жившие в районе южного берега Финского залива, в том числе воедь и ижора, вошли в IX в. в состав Новгородского государства. Территория будущего Санкт-Петербурга в новгородские времена находилась на землях Никольско-Ижорского и Спасско-Городненского погостов Ореховского уезда, входившего в состав Вотской пятины. Писцовая книга 1500 г. свидетельствует о том, что крестьяне выращивали рожь, овес, ячмень и лен. Было развито скотоводство, в некоторых погостах существенную роль играла охота. Рыбная ловля была развита в местностях, лежащих по берегам реки Невы. В XV веке с формированием централизованного Русского государства, к Московским землям были присоединены новгородские, в том числе Вотская пятина. «Освоение невских берегов – одна из проблем истории русского Северо-запада. Известно, что, начиная с VIII–X вв., по Неве, проходил международный водный путь, связывавший Восточную Европу с Балтийским регионом. Однако на ее побережье практически не известны следы оседлости этого времени. Не выявлены здесь и археологические памятники более позднего времени – вплоть до XIV столетия» (Сорокин 2008, С. 351). Тем не менее Санкт-Петербург возник не на пустом месте, с середины XV в. известны поселения на территории современного города и его окрестностей. «Планировка современного Санкт-Петербурга и его пригородной зоны в значительной мере основывается на существовавшей веками стабильной

Годн. и дата		
Важн. инф. №		
Инд. № дубл.		
Годн. и дата		
Инд. № подл.		
Лит	Изн.	№ докум.
		Подп.
		Дата

системе поселений и дорог. Многие допетербургские дороги стали городскими улицами, а древние селения были первоначальной основой создания городских слобод, кварталов и усадеб. Санкт-Петербург создан на основе предшествовавшей ему системы расселения, стабильно существовавшей в древнерусские, новгородские, московские, шведские времена» (Семенцов 2003, С. 20).

С конца XVI в. земли от Финского залива до Ладожского озера фактически перешли под управление Швеции. Территории Приневья были поделены на лены – Нотеборгский, Копорский и Корельский. В этот период происходил массовый отток православного населения на территорию России. На опустевшие земли приходило финское и шведское население, осваиваясь в заброшенных русских селениях. По опубликованным материалам Сауло Кепсу и по данным шведских описей и землемерных документов видно, что если до середины 1640-х - 1650-х гг. большинство поселений сохраняло традиционные русские названия, то с 1650-х - 1660-х годов осуществлялись многочисленные замены старинных топонимов и гидронимов на новые, в основном финские. Проведенные в 1670-1680-е гг. шведским правительством землемерные работы демонстрируют освоенность этих земель.

С началом Северной войны в 1703 г., российская армия во главе с князем Б.П. Шереметьевым захватывает крепость Ниеншанц. Понимая важность захваченных территорий, Петр I принимает решение об укреплении границ и 16 (27) мая 1703 г. на землях Ингерманландии, на Заячьем острове (фин. Jänisaari), была заложена крепость «Санкт Питербурх». В 1721 г. Северная война была окончена и земли Приневья окончательно перешли к Российской империи.

«Санкт-Петербург и его пригородная зона со времен Петра I впитали в себя структуру селений и дорог XV-XVII вв. Конфигурация реальной застройки Санкт-Петербурга петровской поры во многом преемственно совпадает с конфигурацией освоенных территорий допетровского периода, стала основой всего последующего развития столичного города» (Семенцов 2003, С. 22). Существующая в настоящее время улично-дорожная система Санкт-Петербургской агломерации также восходит к дорожной системе, известной, по крайней мере, с XVII в.

Инд. № подл.	Подл. и дата	Инд. № докл.	Важн. инд. №	Подл. и дата	Инд. № подл.	Лист
						229/10/2022-2022-ТО
						14

Шведские карты демонстрируют развитую систему поселений, расположенных на краю берегового уступа, у подножья которого проходила приморская, будущая Петергофская, дорога. На участке между нынешними Красненьким кладбищем и Лиговом она сливалась с большой Нарвской дорогой. На других дистанциях это был простой проселок, связывавший между собой прибрежные селения. К югу от дороги вплоть до Ижорского уступа простирались леса и болота. Редкие деревни размещались лишь на возвышенностях.

Вплоть до 1709 г., пока сохранялась опасность шведских набегов (последний из них состоялся в 1708 г.) на приморской дороге появились редуты – у хутора Телтнис (будущей деревни Тентелевой), у пересечения с р. Красной, у места ответвления Нарвской дороги.

Деревни к юго-западу, на территории нынешних Лигова и Красного села известны задолго до основания Петербурга. Эта территория относилась к Дудергофскому (Дудоровскому) погосту Ореховецкому уезду Водской пятины. Первое упоминание населенного пункта Лихала(совр. Лигово) известно из Переписной окладной книги Водской пятины и датируется 1500 г. Эти территории, как и большую часть Ингерманландии, населяло племя ижора. Во время шведского правления православное ижорское население частично ушло в Россию, на их место шведами были переселены савакаты-лютеране из внутренних районов Финляндии. После возвращения Ингерманландии Россией в ходе Северной войны земли в районе Лигово и стали царскими имениями.

В 1765 году Екатерина II пожаловала своему фавориту графу Г.Г. Орлову мызу Лигово с деревнями Ивановская, Лихала, Пановская, Ново-Пановская, Новая Деревня, Новое Койрово и Сосновка (Горелово). Это пожалование и является первым упоминанием деревни Пановской.

1.2 Деревня Старо-Паново

В 1780-х годах после смерти Г. Г. Орлова его адъютант граф Ф. Ф. Буксгевден, женившийся на дочери Орлова Наталии, построил для неё круглую часовню в стиле ампир. Наталия с детьми ходила туда молиться, когда они жили в Лигово. Но неожиданный приказ Павла Первого в августе 1798

Годн. и дата	Важн. инв. №	Инв. № дубл.	Годн. и дата	Инв. № подл.	Лист
					229/10/2022-2022-Т0
					15
Лист	Инв.	№ докум.	Подп.	Дата	

заставил графскую чету срочно покинуть столицу и выехать в замок Лоде в Лифляндии. Прожив там 10 лет с мужем и детьми, Наталия Александровна умерла от чахотки в июле 1808 года. Граф перевез её тело в Санкт-Петербург, отпевание было в Екатерингофской церкви, а гроб с телом поместили в склепе семейной церкви Святых мучеников Адриана и Наталии в Старо-Панове, перестроенной и расширенной из часовни. При церкви образовалось Старопановское кладбище (оно было основано в 1784 году; сегодня его площадь 2,9 га) 11 июля 1809 года, когда к часовне пристроили алтарь, её освятили как церковь. Через три года, 23 августа 1811 г., в замке Лоде скончался и генерал Фёдор Фёдорович, чье тело было перевезено и также помещено в склепе Старопановской церкви. Граф Пётр Фёдорович при продаже имения генералу Г. Г. Кушелеву в 1840 году договорился о выделении 10 десятин в пользу прихода старопановской церкви. Позже церковь расширили — пристроили притвор и колокольню. В 1900—1901 годах, когда сооружали по проекту А. А. Зографа новую паперть, колокольню сделали двухъярусной.

На правом берегу, к востоку от Павловской улицы (с 1923 г. Красная) проходили с севера на юг Полежаевская (Пролетарская), Восточная, Совхозная улицы. От Земской улицы до церкви можно было проехать по дороге с двумя деревянными мостами (разрушены в блокаду). Деревянный Павловский мост с полуплотиной, образовывал Павловское озеро (пруд) на Дудергофке. Сейчас этого пруда нет, а новый бетонный мост называется Старопановский.

Церковь действовала до военных действий на Урицком плацдарме 1942—1944 гг., когда была разрушена. В 1996 году началось строительство нового храма Церковь свв. мчч. Адриана и Наталии по другому проекту (Храм-памятник погибшим и пропавшим без вести при обороне Ленинграда).

Как говорилось выше, трасса участка обследования пересекает железнодорожную ветку на промежутке между станциями Лигово и Горелово. Станция Лигово (2,3 км от участка обследования) была построена в 1857 году под именем Красносельская. В 1859 году переименована в Лиговскую, с 1868 года—Лигово. Станция является узловой, с неё расходятся поезда Балтийского (Калище) и Гатчинского направления. Первое здание деревянного вокзала в Лигово

Годн. и дата		<p>229/10/2022-2022-Т0</p>	Лист										
Важн. инв. №			16										
Инв. № акт.													
Годн. и дата													
Инв. № акт.		<table border="1"> <tr> <td>Лит</td> <td>Изн.</td> <td>№ докум.</td> <td>Подп.</td> <td>Дата</td> </tr> <tr> <td></td> <td></td> <td></td> <td></td> <td></td> </tr> </table>	Лит	Изн.	№ докум.	Подп.	Дата						
Лит	Изн.	№ докум.	Подп.	Дата									

поручили архитектору Н. Л. Бенуа (1813—1898). Оно сгорело 28 апреля 1890 года. Каменное здание возведено через два года по проекту архитектора С. П. Кондратьева. В 1898—1899 годах на первой платформе архитектором С. Н. Лазаревым-Станицевым (1863—1912) был построен деревянный навес. В 1913 году инженером Г. О. Графтио был разработан план электрификации. Работы по электрификации провели в 1930-е годы.

В 1941—1944 годах станция Лигово находилась на передовой с германской стороны фронта. За время боевых действий все станционные сооружения были полностью уничтожены. К 1950 году построены заново либо восстановлены станционные постройки (станция энергоснабжения, локомотивное депо).

Станция Горелово была открыта в 1897 году под названием Горелово-Карьер. В 1912 году на ней был построен вокзал — одноэтажное с мезонином здание в стиле модерн. Сегодня оно является единственной кирпичной постройкой, сохранившейся в Горелове с дореволюционных времен.

В 1970-х годах, когда стали застраиваться жилищные массивы Улянки и Урицка, Старое Паново утратило статус деревни. Однако здесь по-прежнему основную часть застройки составляют частные дома. В наше время, на южной окраине Старо-Паново (южнее ул. Рабочей), вдоль Таллинского шоссе возникла промышленно-торговая зона, представляющая собой, по большей части склады и здания крупных гипермаркетов.

1.3 Анализ картографического материала

Наиболее ранней подробной картой, Приневских земель является Карта бывших губерний Иван-Города, Яма, Капорья и Нэтеборга авторства Бергенгейма (Рис. 7). Карта составлена штабс-капитаном Бергенгеймом в 1827 году по материалам, найденным в Шведских архивах, и отражает состояние местности и названия на 1676 год. На ней в пределах Дудергофского погоста можно наблюдать две зоны концентрации населённых пунктов, один вдоль будущего Петергофского тракта, вдоль южного берега Финского залива, второй — в районе нынешнего Красного села, в истоке Дудергофки. В среднем течении этой реки, вдоль Нарвского тракта, обозначены три финские деревни: Patrikala, Patickala и Kertila,

Годн. и дата
Взят. инв. №
Инд. № дубл.
Годн. и дата
Инд. № подл.

Лит	Изн.	№ докум.	Подп.	Дата

все они расположены на правом берегу Дудергофки, на левом берегу, где находится участок обследования, населенных пунктов не обозначено.

На одной из первых русских карт Ингерманландии, составленной в 1727 году обер-секретарем Сената И.К. Кириловым, отражено деление территории вдоль Петергофской дороги на участки, розданные аристократии (Рис. 8). Карта сделана на основе шведских, с добавлением русской съёмки. Название даны на русском языке. По сравнению, с вышеописанной картой Бергенгейма карта Кириллова менее подробна, на ней обозначены р. Дудергофка и Нарвский тракт, однако населенные пункты вдоль них, в районе участка обследования отсутствуют.

Ситуация принципиально не меняется и к концу XVIII в. заселенность и хозяйственное освоение, по-прежнему сконцентрированы вдоль Петергофского тракта, севернее участка обследования и в истоке Дудергофки южнее (Рис. 9). На левом берегу, в среднем течении этой реки, возникает деревня Сосновка, расположенная в 4-5 км к югу от трассы участка обследования. На этой же карте хорошо видно, что земли между реками Дудергофка и Сосновка заболочены, что, очевидно, и объясняет отсутствие сёл и деревень в этой зоне.

На семитопографической карте 1810 г. отмечены уже все известные вдоль этого участка Нарвского тракта деревни: Лигово, Паново, Ст. Паново, Горелово и Сосновка (Рис. 10). Все они сосредоточены вдоль дороги, территория западнее тракта, где находится участок обследования, как и на предыдущей карте обозначена как заболоченная.

На трёхверстовой карте Шуберта 1855 года изображена, проходящая поперёк трассы обследования железнодорожная ветка (Рис. 11). Исходя из имеющихся данных, это первый случай, хозяйственного освоения земель в районе участка обследования, в остальном территория также заболочена и покрыта лесом.

На карте 1890 г. отражено деление территории вдоль Нарвского тракта, непосредственно восточнее начала трассы обследования (там, где в настоящее время расположены гипермаркеты «Леруа Мерлен» и «Лента»), на земельные участки (Рис. 12). Восточная оконечность трассы попадает на самый южный из этой группы участков, застройка этой территории не обозначена.

Инд. № подл.	Лист					
		229/10/2022-2022-Т0				
Инд. № подл.	Лист	Лит	Изн.	№ док-м.	Подп.	Дата

На подробной топографической карте РККА 1941 г. в зоне участка обследования обозначены мелиоративные каналы, что свидетельствует о введении этих земель в хозяйственный оборот (Рис. 13). Вероятно, именно с этого времени, территория участка обследования приобретает вид, близкий современному, лес был сведен, болота осушены, а земля стала распахиваться. С этого времени, очевидно, на территории формируется пахотный слой, отмеченный в шурфе №1.

1.4 Выводы

Таким образом, на основании анализа картографического материала, архивных и литературных источников, были сделаны следующие выводы:

- В ходе архивно-библиографических исследований установлено, что непосредственно на территории трассы обследования объекты археологического наследия ранее не фиксировались.
- О ситуации в районе участка обследования до второй половины XVII в. данных не имеется. Ближайшие известные памятники археологии находятся на существенном удалении от участка.
- До начала XX в., согласно историческим картам и письменным источникам, территория участка обследования представляла собой заболоченную лесистую местность и хозяйственному освоению не подвергалась.
- В середине XIX в. через участок обследования была проложена железнодорожная ветка с сопутствующей инфраструктурой.
- В первой половине XX в. земли, на которых находится трасса обследования были осушены и введены в хозяйственный оборот.

Инд. № подл.	Лист и дата					
	Инд. № дубл.					
	Взам. инв. №					
Инд. № подл.	Лист и дата					
		229/10/2022-2022-ТО			Лист	
Лит.	Изн.	№ докум.	Подп.	Дата	19	

2. ФИЗИКО-ГЕОГРАФИЧЕСКАЯ ХАРАКТЕРИСТИКА РАЙОНА РАБОТ

Санкт-Петербург расположен на северо-западе России, в пределах Приневской низменности, на прилегающем к устью реки Невы побережье Невской губы Финского залива и на многочисленных островах Невской дельты. Площадь территории города — 1439 кв. км, из них территория высокоплотной, почти сплошной застройки составляет 650 кв. км.

Геологическое строение территории Санкт-Петербурга обусловлено положением на стыке Балтийского кристаллического щита и Русской плиты. На всей территории развита мощная толща (до 1200 – 1300 м) верхнепротерозойских и палеозойских осадочных пород, образующая осадочный чехол Русской плиты. Они залегают наклонно, со слабым падением под углом 10 - 20' к юго-востоку и образуют северо-западное крыло гигантской пологой вогнутой складки – Московской синеклизы (впадины). Древние породы перекрыты плащом четвертичных отложений различной мощности (местами более 200 м). Четвертичные отложения продолжают накапливаться в наше время.

В четвертичный период территория города неоднократно покрывалась материковыми льдами, деятельность которых сформировала современный рельеф. Рельеф области сформировался в результате длительного взаимодействия внутренних и внешних сил. Историю формирования области условно делят на три этапа:

1 этап - в доледниковое время вследствие неравномерного тектонического поднятия сформировался денудационно–тектонический рельеф;

2 этап - в четвертичное время территория несколько раз покрывалась ледниками, которые неоднократно стаивали;

3 этап - после стаивания последнего ледникового покрова и спуска озерно-ледниковых водоемов (последние 8 – 9 тысяч лет) развитие рельефа происходило под влиянием эрозионно-аккумулятивной деятельности рек, абразии и аккумуляции озерных и морских водоемов, эоловой деятельности, карстовых процессов и морфообразования. Значительное поднятие северного побережья Ладожского озера вызвало перемещение водных масс к югу и затопление южного

Инд. № подл.	Лист. и дата	Инд. № докл.	Важн. инд. №	Лист. и дата	Лист
Лист	Изн.	№ докum.	Подп.	Дата	

побережья этого озера. Результатом такой трансгрессии явилось возникновение реки Невы (4,5 – 5 тыс. лет назад) м.

До основания Санкт-Петербурга значительная часть территории была заболочена и покрыта лесами.

Почти вся территория Санкт-Петербурга расположена на плоской низкой равнине, имеющей множество древних морских террас. Одна из наиболее известных — Литориновая, начинающаяся в районе станции метро «Автово» и протянувшаяся вдоль проспекта Стачек и всего Петергофского шоссе. Называется по названию Литоринового моря, существовавшего на месте современной Балтики около 7,5—4 тысяч лет назад. На территории центральной части города выделены три террасы Литоринового моря, уступами спускающиеся к Финскому заливу. Каждая из террас имела отличия в строении почвенного покрова и его компонентном составе. Исторический центр города расположен на первой, наиболее низкой, Литориновой морской террасе, которая расчленена рукавами реки Невы, образующими с островами обширную дельту. Почвообразование в дельте реки Невы отличалось высокой динамичностью, связанной с гидрологическим режимом реки и периодическими наводнениями. Каждое затопление открывало новую стадию в развитии почв, определяя специфику процессов синлитогенного почвообразования. В естественном почвенном покрове дельты Невы абсолютно доминировали аллювиальные серогумусовые глеевые почвы. В пределах города террасы сильно изменена человеком, пронизана улицами с интенсивным движением.

Средняя высота центра города над уровнем моря 5 м. Северные районы имеют высоту от 1 (болота Юнтоловского заказника) до 40 м (Поклонная гора). Южные районы — от 5 до 18 м. И только в южных и кое-где в северных пригородах средняя высота рельефа составляет 50-60 м. Наивысшая точка в границах города находится на Дудергофских высотах и составляет 176 м. Самая низкая сухопутная точка находится в Кронштадте — Доковый бассейн со среднегодовой отметкой уровня воды в 11,4 м ниже нуля Кронштадтского футштока.

Инд. № подл.	Лист	Изд. № докл.	Важн. инв. №	Лист. и дата	Лист	229/10/2022-2022-ТО	21

В палеозое вся эта территория была покрыта морями. Осадочные отложения того времени — песчаники, пески, глины, известняки — покрывают мощной толщей (свыше 200 метров) кристаллический фундамент, состоящий из гранитов, гнейсов и диабазов. Современный рельеф образовался в результате деятельности ледникового покрова (последнее Валдайское оледенение было 12 тысяч лет назад). После отступления ледника образовалось Литориновое море, уровень которого был на 7—9 м выше современного. 4 тысячи лет назад море отступило и образовалась долина реки Невы. Долина сложена озёрно-ледниковыми и постледниковыми отложениями. Последние 2,5 тысячи лет рельеф почти не менялся.

На наиболее возвышенных местах находились небольшие ареалы аллювиальных почв, в профиле которых заметны признаки альфегумусового процесса и подзолообразования.

В прибрежной зоне в результате деятельности прибоя и русловых процессов реки Невы береговая линия на протяжении тысячелетий постоянно изменялась, появлялись и исчезали мелкие заливы, острова меняли свою форму, увеличивались в размерах.

В краевых, как правило, западных, частях островов процессы абразии берега водами реки Невы и Финского залива препятствовали образованию полноразвитых аллювиальных почв. Здесь формировались слаборазвитые маршевые почвы.

Климат Петербурга умеренный, переходный от умеренно-континентального к умеренно-морскому. Такой тип климата объясняется географическим положением и атмосферной циркуляцией характерной для Ленинградской области. Это обуславливается сравнительно небольшим количеством поступающего на земную поверхность и в атмосферу солнечного тепла.

Из-за небольшого количества солнечного тепла влага испаряется медленно. За год в Санкт-Петербурге бывает в среднем 62 солнечных дня. Поэтому, на протяжении большей части года преобладают дни с облачной, пасмурной погодой, рассеянным освещением. В городе наблюдаются так называемые Белые

Инд. № докл.	Лит. и дата	Инд. № докл.	Важн. инд. №	Лит. и дата
Инд. № докл.	Лит. и дата	Инд. № докл.	Важн. инд. №	Лит. и дата

Лит.	Изн.	№ док.м.	Подп.	Дата

229/10/2022-2022-ТО

Лист

22

ночи, наступающие 25—26 мая, когда солнце опускается за горизонт не более чем на 9°, и вечерние сумерки практически сливаются с утренними. Заканчиваются белые ночи 16—17 июля. В общей сложности продолжительность белых ночей более 50 дней.

Для города характерна частая смена воздушных масс, обусловленная в значительной степени циклонической деятельностью. Летом преобладают западные и северо-западные ветры, зимой западные и юго-западные.

Общая протяжённость всех водотоков на территории Санкт-Петербурга достигает 282 км, а их водная поверхность составляет около 7 % всей площади. За время существования Санкт-Петербурга гидрологическая сеть города претерпела существенные изменения. Строительство города в низком болотистом месте потребовало сооружения каналов и прудов для осушения. Вынутая при этом земля использовалась для повышения поверхности. В конце XIX века дельта Невы состояла из 48 рек и каналов, образующих 101 остров. С течением времени по мере строительства города многие водоёмы теряли своё первоначальное значение, загрязнялись и засыпались. В XX веке в результате засыпки каналов, проток и рукавов число островов сократилось до 42-х.

Основная водная магистраль города — река Нева, которая впадает в Невскую губу Финского залива, относящегося к Балтийскому морю. Наиболее значительны рукава дельты: Большая и Малая Нева, Большая, Средняя и Малая Невки, Фонтанка, Мойка, Екатерингофка, Крестовка, Карповка, Ждановка, Смоленка, Пряжка, Кронверкский пролив; каналы — Морской канал, Обводный канал, канал Грибоедова, Крюков канал. Основные притоки Невы в черте города: слева — Ижора, Славянка, Мурзинка, справа — Охта, Чёрная речка. Крупнейшие острова в дельте Невы: Васильевский, Петроградский, Крестовский, Декабристов; крупнейший остров в Финском заливе — Котлин. Значительная часть территории Санкт-Петербурга расположена на высотах, не превышающих 1,2—3 м над уровнем моря. Эти районы города подвержены опасности наводнений, связанных главным образом с ветровым нагоном вод в восточной части Финского залива.

Через водные объекты города перекинута около 800 мостов, в том числе 218 пешеходных.

Инд. № подл.	Лист	229/10/2022-2022-ТО					Лист 23
		Лит	Изн.	№ док-м.	Подп.	Дата	

Зелёные насаждения Санкт-Петербурга и пригородов вместе с водной поверхностью занимают около 40 % городской территории. Общая площадь зелёных насаждений превышает 31 тысячу га, в их числе 68 парков, 166 садов, 730 скверов, 232 бульвара, 750 озеленённых улиц. Парки города расположены в различных ландшафтных условиях: на нижней и верхней террасах побережья Финского залива (парки Стрельны, Петергофа и Ломоносова), моренной равнине (парки города Пушкина), камовых Холмах (Шуваловский парк, Осинвая Роща). Основу ряда парков составляют естественные леса, до сих пор сохранившие свой породный состав (Сосновка, Удельный парк). На окраинах города сохранились лесные массивы, оставшиеся от подзоны южной тайги: Юнтоловский заказник, Ржевский лесопарк, лесные островки вдоль реки Охты, Таллинского шоссе, между рекой Невой и железной дорогой на Москву.

Инд. № подл.	Подп. и дата	Инд. № дубл.	Взят. инв. №	Подп. и дата	229/10/2022-2022-ТО					Лист
										24
					Лит	Изм.	№ докум.	Подп.	Дата	

3. МЕТОДИКА ПОЛЕВЫХ ИССЛЕДОВАНИЙ

В рамках работ по проведению историко-культурного научного археологического обследования (разведки) с целью проведения государственной историко-культурной экспертизы земельного участка по объекту: «Реконструкция газопровода среднего давления по объекту: Газопровод от ГРП №1 в Красносельском районе (пос. Старо-Паново) (Лигово, переход через ж/д Лигово-Гатчина)», проводилось визуальное обследование объекта и закладка археологических шурфов.

Полевые археологические исследования проводились в соответствии с методическими указаниями и требованиями «Положения о порядке проведения археологических полевых работ и составления научной отчетной документации», утвержденного постановлением Бюро Отделения историко-филологических наук Российской академии наук от 20 июня 2018 г. № 32.

Основная задача проведения археологических исследований на площади планируемого строительства и окружающей территории заключалась в выявлении и фиксации археологических (исторических) памятников, культурных слоев, конструкций и сооружений, сборе и исследовании археологического материала.

Полевые работы включали в себя:

- визуальный осмотр указанной в договоре территории, поиск подъемного материала;
- описание исследуемой территории и ее фотофиксация;
- разбивку археологических шурфов;
- привязка археологических шурфов к ситуационному плану исследуемой территории;
- выборку культурных напластований из шурфов по слоям;
- выявление и изучение археологического материала по слоям;
- фотофиксацию процесса работ;
- фотофиксацию стенок и планиграфии шурфов;
- описание ландшафтной характеристики обнаруженных объектов и фиксацию их современного состояния;

Инд. № подл.	Подп. и дата	Инд. № докл.	Взам. инв. №	Подп. и дата	Инд. № инв.	Лист
Лит	Изм.	№ док-м.	Подп.	Дата		

- ведение полевой документации;
- рекультивацию шурфов.

Применялся стандартный набор методов, используемых при археологических разведках: предварительные архивно-библиографические изыскания, визуальный осмотр местности, осмотр обнажений культурного слоя, поиск подъемного материала, шурфовка.

Натурные полевые исследования проводились в виде осуществления пеших маршрутов на территории участка обследования. Маршруты осуществлялись на всем протяжении пешим порядком. В качестве осевой линии использовались границы проектируемого объекта, предоставленные заказчиком. Все участки детально фиксировались (фото, описание, привязка к карте). При прохождении маршрутов с целью обнаружения выходов культурного слоя и артефактов осматривались встречающиеся обнажения грунта естественного и антропогенного происхождения.

На перспективных для обнаружения памятников археологии участках производилась закладка шурфов, ориентированных по сторонам света, направленных на поиск культурного слоя и древних артефактов. Количество и места расположения шурфов были обусловлены геоморфологическим состоянием местности и степенью освоенности обследуемой территории, и определялось с таким расчетом, чтобы обеспечить полное выявление и определение границ всех объектов археологического наследия, попадающих в пределы обследуемых земельных участков, с учетом историко-библиографических изысканий и существующих методических рекомендаций 1 шурф на 1 км. Размеры шурфов 2x2 м.

Всего в границах обследования для выявления объектов археологического наследия было заложен 1 шурф размерами 2x2 м, общей площадью 4 кв. м.

Разборка грунта в процессе шурфовки производилась вручную по стратиграфическим слоям с разнородными культурными прослойками и соответствующим им общим планиграфическим горизонтам фиксации. Для выявления структуры плотных поверхностей и удаления грунта в стесненных условиях при расчистке использовались щетки, кисти и совки. Глубина шурфов

Инд. № подл.	Лист					
Инд. № докл.	Лист					
Инд. № инв. №	Лист					
Инд. № докл.	Лист					
Инд. № докл.	Лист					
229/10/2022-2022-ТО						
Лист	Изн.	№ докум.	Подп.	Дата	Лист	
					26	

включала всю толщу напластований, осуществлялась контрольная прокопка верхней части археологически стерильного слоя, подстилающего почвенный горизонт (материка). Проводилась полная фотографическая фиксация обнаруженных объектов, а также всего процесса шурфовочных работ. Все шурфы по окончании работ были засыпаны, почвенное и дерновое покрытие восстановлено.

Все археологические работы проводились при температуре выше 0° С (согласно ст. 3.23 «Положения о порядке проведения археологических полевых работ и составления научной отчетной документации», утвержденного постановлением Бюро Отделения историко-филологических наук Российской академии наук от 20 июня 2018 № 32).

Все разведочные шурфы, документировались, в том числе фотографически, и фиксировались дневниковыми записями. При фиксации находок и объектов в культурном слое, вычерчивании планов горизонтов снятия, профилей бортов шурфов и разрезов использовалась разработанная в ИИМК РАН в 2010 г. методика электронной фиксации и совмещённый с ней программный комплекс. Чертежи планов и стратиграфических профилей были выполнены при помощи системы автоматизированного проектирования и черчения (САПР) с использованием методов фотограмметрии. Все высотные отметки на планах и разрезах представлены в Балтийской системе высот (далее БС).

Для картирования рекогносцировочных шурфов, выявленных объектов и общевидовых фотографий ландшафтной ситуации использованы имеющиеся в распоряжении экспедиции растровые карты масштаба 1:50000 и 1:100000 в формате JPG, а также топографический план масштаба 1:500 в формате DWG, предоставленный заказчиком. Привязка шурфа на участке землеотвода к системе мировых координат произведена с помощью портативных приборов глобального позиционирования Garmin MONTANA. Географические координаты (широта, долгота), определенные в зависимости от внешних условий приема с точностью 5-20 м с помощью встроенных в геоинформационную систему QGIS программных алгоритмов переведены в местную систему координат МСК-1964.

Инд. № подл.	Лист					
		229/10/2022-2022-Т0				
Инд. № подл.	Лист	Изн.	№ док-м.	Подп.	Дата	Лист
						27

Основные этапы работ фиксировались с помощью цифровых фотоаппаратов с разрешением не менее 5 Мрх. Для указания масштаба и ориентации по сторонам света при фотографировании использовался набор телескопических реек длиной 4 м с сантиметровыми делениями, двухцветная стрелка «север».

Инд. № подл.	Подп. и дата	Инд. № дубл.	Взят. инд. №	Подп. и дата	229/10/2022-2022-Т0					Лист
										28
Лит	Изм.	№ докум.	Подп.	Дата						

4. ПОЛЕВЫЕ ИССЛЕДОВАНИЯ

Участок обследования по объекту: «Реконструкция газопровода среднего давления по объекту: Газопровод от ГРП №1 в Красносельском районе (пос. Старо-Паново) (Лигово, переход через ж/д Лигово-Гатчина)» расположен в Красносельском районе Санкт-Петербурга, южнее района Старо-Паново. Трасса участка обследования проходит поперек ж/д ветки Октябрьской железной дороги, на отрезке между станциями Лигово и Горелово (рис. 1-6).

Общая протяженность участка обследования составила 287,5 м.

Участок находится в юго-западной части Старо-Паново, на территории между Таллинским шоссе и веткой Октябрьской ж/д Гатчинского направления. В 650 м к юго-востоку от крайней восточной точки трассы обследования находится пересечение КАД и Таллинского шоссе (Рис. 5-6).

Участок представляет собой линейный объект, вытянутый по направлению юго-восток — северо-запад. На всей протяженности трассы участок обследования занимает заброшенное поле (Рис. 15-16). Рельеф участка равнинный, единственным выраженным возвышением является железнодорожная насыпь, пролегающая поперек трассы в западной её половине (Рис. 17-18). В настоящее время, территория участка обследования не подвергается хозяйственному освоению, ближайшими строениями являются здание с адресом: Таллинское шоссе 163 (магазин «Леруа Мерлен»), расположенное в 40 м.

В ходе полевых археологических работ произведен натурный осмотр участка, заложен 1 шурф размером 2x2 м, общей площадью 4 кв. м., с целью выявления культурного слоя на территории обследования.

Шурф №1 (Рис. 19-29)

Шурф №1 заложен в центральной части трассы, несколько восточнее середины линейного объекта (Рис. 30), между мелиоративной канавой и скоплением кустов ивы (Рис. 19). Размеры шурфа 2 x 2 м, сторонами шурф ориентирован по странам света. Дневная поверхность представлена дерном, высотные отметки—18.65 м БС (Рис. 20). Максимальная глубина шурфа №1—55 см.

Инд. № подл.	Лист	229/10/2022-2022-Т0					Лист 29
		Лит	Изн.	№ док-м.	Подп.	Дата	

Координаты Шурфа №1:

№ тчк	WGS-84		МСК-1964	
	N	E	N	E
1	59.805171981	30.156910613	79687.06	104875.42
2	59.805171939	30.156946246	79687.06	104877.42
3	59.805153987	30.156946161	79685.06	104877.42
4	59.805154030	30.156910529	79685.06	104875.42

Стратиграфия шурфа №1 (Рис. 22, 24-26):

1. Дерн, мощностью 5 см.
2. Темно-серый гумусированный суглинок (пахота), мощностью 40-50 см.
3. Пестрый желто-оранжевый суглинок (материк).

Стратиграфия шурфа №1 представляет собой характерную картину для пахотного поля. Археологические находки в шурфе отсутствуют. После окончания работ шурф был рекультивирован (Рис. 29).

Таким образом, в ходе полевых археологических исследований, путём натурального осмотра участка обследования и заложением одного шурфа установлено, что культурный слой, представляющий историко-культурную ценность, на участке отсутствует.

Инд. № шурфа	Лист					
		229/10/2022-2022-Т0				
Инд. № шурфа	Лист	Лит.	Изн.	№ докум.	Подп.	Дата

62
ЗАКЛЮЧЕНИЕ

В ходе выполнения научно-исследовательских археологических работ в виде историко-культурного научного археологического обследования (разведки) с целью проведения государственной историко-культурной экспертизы земельного участка по объекту: «Реконструкция газопровода среднего давления по объекту: Газопровод от ГРП №1 в Красносельском районе (пос. Старо-Паново) (Лигово, переход через ж/д Лигово-Гатчина)», были проведены следующие работы:

1. Составление исторической справки по результатам архивно-библиографических и научных изысканий;
2. Обследование земельного участка общей протяженностью 287,5 м;
3. В рамках визуального обследования была произведена фотофиксация современного состояния объекта и окружающей территории;
4. В ходе проведения археологического обследования заложен 1 шурф размером 2x2 м, общей площадью 4 кв. м.

По результатам проведенных работ можно сделать следующие выводы:

Значимый культурный слой в ходе археологических земляных работ не зафиксирован, скрытые архитектурные конструкции и объекты, обладающие признаками археологического объекта культурного наследия, не обнаружены.

Стратиграфия шурфа собой характерную картину для пахотного поля.

Таким образом, на территории участка обследования по объекту: «Реконструкция газопровода среднего давления по объекту: Газопровод от ГРП №1 в Красносельском районе (пос. Старо-Паново) (Лигово, переход через ж/д Лигово-Гатчина)», объекты культурного наследия, включенные в Единый Государственный реестр памятников истории культуры Российской Федерации, отсутствуют. В ходе работы объектов культурного (археологического) наследия не выявлено. Объекты, обладающие признаками объекта культурного наследия, отсутствуют. Значимый культурный слой не зафиксирован.



Е.К. Блохин

Инв. № подл.	Подп. и дата	Инв. № дубл.	Взам. инв. №	Подп. и дата	Лист
Лист	Изм.	№ докум.	Подп.	Дата	

СПИСОК ИСТОЧНИКОВ И ЛИТЕРАТУРЫ

1. Верещагина И.В. Поселение Хепо-Ярви в южной части Карельского перешейка. // Неолит-энеолит юга и неолит севера Восточной Европы. СПб. 2003.
2. Геологический атлас Санкт-Петербурга. //Отв. ред. Филипов Н.Б.// СПб:«Комильфо».2009.
3. Горбачевич К.С., Хабло Е.П. Почему так названы? О происхождении названий улиц, площадей, островов, рек и мостов Ленинграда. — 3-е изд., испр. и доп. — Л.: Лениздат. 2002.
4. Исаченко Г.А., Резников А.И. Ландшафты Санкт-Петербурга: эволюция, динамика, разнообразие. «Биосфера». 2014. Т. 6. № 3. С. 231-249.
5. Лапшин В.А. Археологическая карта Ленинградской области. Ч.2. Восточные и северные районы. Л. 1995.
6. Сакса А.И. Древняя Карелия в конце I - начале II тысячелетия н. э. Происхождение, история и культура населения летописной Карельской земли. СПб. 2010.
7. Сорокин П.Е. О системе расселения в Приневье в допетровское время //Сельская Русь в IX–XVI вв. М. 2008.
8. Koppen P. von. Erklarender Text zu der ethnographischen Karte des St. Petersburger Gouvernements. — St.Petersburg, 1867, стр. 74

Инд. № подл.	Лист. и дата	Инд. № дубл.	Взят. инв. №	Лист. и дата	229/10/2022-2022-ТО					Лист
					Лит.	Изн.	№ докум.	Подп.	Дата	32

СПИСОК ИЛЛЮСТРАЦИЙ

Рис. 1 Санкт-Петербург (административные границы). Место проведения работ на карте Санкт-Петербурга (OSM).

Рис. 2 Санкт-Петербург (административные границы). Место проведения работ на спутниковом снимке Санкт-Петербурга (ESRI).

Рис. 3 Санкт-Петербург, Красносельский район. Место проведения работ на карте Красносельского района (OSM).

Рис. 4 Санкт-Петербург, Красносельский район. Место проведения работ на спутниковом снимке Красносельского района (ESRI).

Рис. 5 Санкт-Петербург, Красносельский район. Место проведения работ на карте Старо-Паново (OSM).

Рис. 6 Санкт-Петербург, Красносельский район. Место проведения работ на спутниковом снимке Старо-Паново (ESRI).

Рис. 7 Местоположение трассы участка обследования на фрагменте Карты бывших губерний Иван-Города, Яма, Копорья и Нэтеборга авторства Бергенгейма. 1676.

Рис. 8 Местоположение трассы участка обследования на фрагменте Карты Ингерманландии, авторства Кирилова. 1727 г.

Рис. 9 Местоположение трассы участка обследования на фрагменте карты Генерального плана Санкт-Петербургской губернии. 1792 г.

Рис. 10 Участок обследования на фрагменте Семитопографического плана Санкт-Петербургской губернии. 1810г.

Рис. 11 Участок обследования на фрагменте трёхверстовой военной топографической карты, авторства Шуберта. 1855.

Рис. 12 Участок обследования на фрагменте верстовой топографической карте окрестностей Санкт-Петербурга. 1890 г.

Рис. 13 Участок обследования на фрагменте карты РККА 1941 года. Масштаб: в 4 см 1 км.

Рис. 14 Участок обследования на топографической карте юго-западной части Санкт-Петербурга, построенной на основе ЦМР.

Рис. 15 Санкт-Петербург, Красносельский район. Старо-Паново. Трасса участка обследования. Точка съёмки №1. Вид на северо-запад.

Рис. 16 Санкт-Петербург, Красносельский район. Старо-Паново. Трасса участка обследования. Точка съёмки №1. Вид на юго-восток.

Рис. 17 Санкт-Петербург, Красносельский район. Старо-Паново. Трасса участка обследования. Точка съёмки №2. Вид на юго-восток. (стрелка север на фото указывает неверно).

Рис. 18 Санкт-Петербург, Красносельский район. Старо-Паново. Трасса участка обследования. Точка съёмки №2. Вид на северо-запад.

Рис. 19 Санкт-Петербург, Красносельский район. Старо-Паново. Трасса участка обследования. Общий вид шурфа №1 до начала работ. Вид на юг.

Рис. 20 Санкт-Петербург, Красносельский район. Старо-Паново. Трасса участка обследования. Дневная поверхность шурфа №1 до начала работ. Вид на юг.

Рис. 21 Санкт-Петербург, Красносельский район. Старо-Паново. Трасса участка обследования. Общий вид шурфа №1 на этапе зачистки по матерiku. Вид на север.

Рис. 22 Санкт-Петербург, Красносельский район. Старо-Паново. Трасса участка обследования. Стратиграфия шурфа №1. Северная стенка.

Год п. и дата										
Важн. инв. №										
Инв. № дубл.										
Год п. и дата										
Инв. № подл.										
229/10/2022-2022-Т0									Лист	
Лит	Изн.	№ док-м.	Подп.	Дата						33

Рис. 23 Санкт-Петербург, Красносельский район. Старо-Паново. Трасса участка обследования. Общий вид шурфа №1 на этапе зачистки по материку. Вид на восток.

Рис. 24 Санкт-Петербург, Красносельский район. Старо-Паново. Трасса участка обследования. Стратиграфия шурфа №1. Восточная стенка.

Рис. 25 Санкт-Петербург, Красносельский район. Старо-Паново. Трасса участка обследования. Общий вид шурфа №1 на этапе зачистки по материку. Вид на юг.

Рис. 26 Санкт-Петербург, Красносельский район. Старо-Паново. Трасса участка обследования. Стратиграфия шурфа №1. Южная стенка.

Рис. 27 Санкт-Петербург, Красносельский район. Старо-Паново. Трасса участка обследования. Общий вид шурфа №1 на этапе зачистки по материку. Вид на запад.

Рис. 28 Санкт-Петербург, Красносельский район. Старо-Паново. Трасса участка обследования. Стратиграфия шурфа №1. Западная стенка.

Рис. 29 Санкт-Петербург, Красносельский район. Старо-Паново. Трасса участка обследования. Общий вид шурфа №1 после рекультивации.

Рис. 30 Топографический план участка обследования (Санкт-Петербург, Красносельский район, Старо-Паново, западнее Таллинского шоссе), предоставленный заказчиком работ, с нанесенными археологическими шурфами и точками фотосъемки участка. М 1:1000.

Инд. № подл.	Подп. и дата	Инд. № дубл.	Взам. инв. №	Подп. и дата	229/10/2022-2022-ТО					Лист
					Лит	Изм.	№ док-м.	Подп.	Дата	34

№№ № подл.	Подп. и дата	Взам. инв. №	№№ № дубл.	Подп. и дата

Лист	
Длина	
№ докум.	
Лист	
Дата	

АЛЬБОМ ИЛЛЮСТРАЦИЙ



Рис. 1 Санкт-Петербург (административные границы). Место проведения работ на карте Санкт-Петербурга (OSM).

229/10/2022-2022-10

№№ № подл.	Подп. и дата	Взам. инв. №	№№ № доку.	Подп. и дата

Имя	
Фамилия	
№ докум.	
Лист	
Датум	

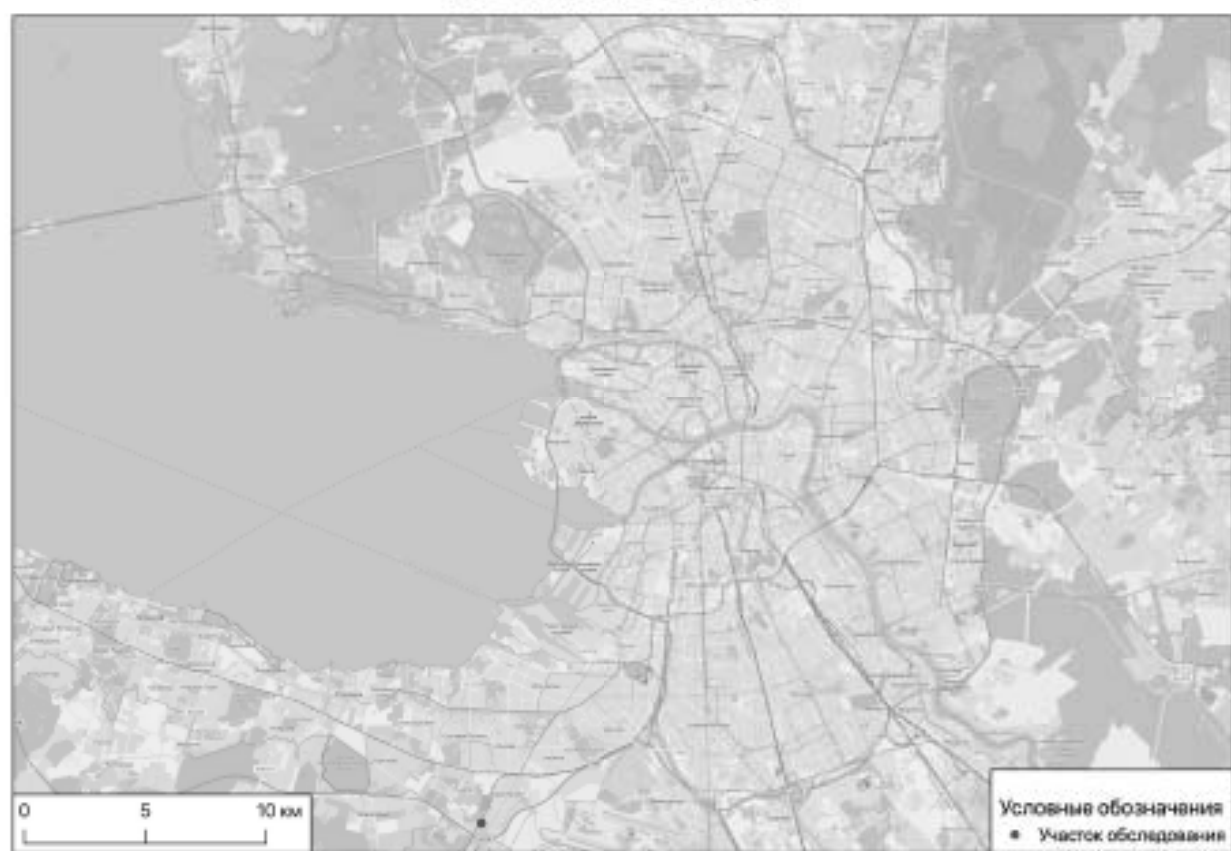

Рис.2 Санкт-Петербург (административные границы). Место проведения работ на спутниковом снимке Санкт-Петербурга (ESRI).

229/10/2022-2022-10

№№ № подл.	Подп. и дата	Взам. инв. №	№№ № доку.	Подп. и дата
------------	--------------	--------------	------------	--------------

Дата	
Лист	
№ докум.	
Лист	
Дата	

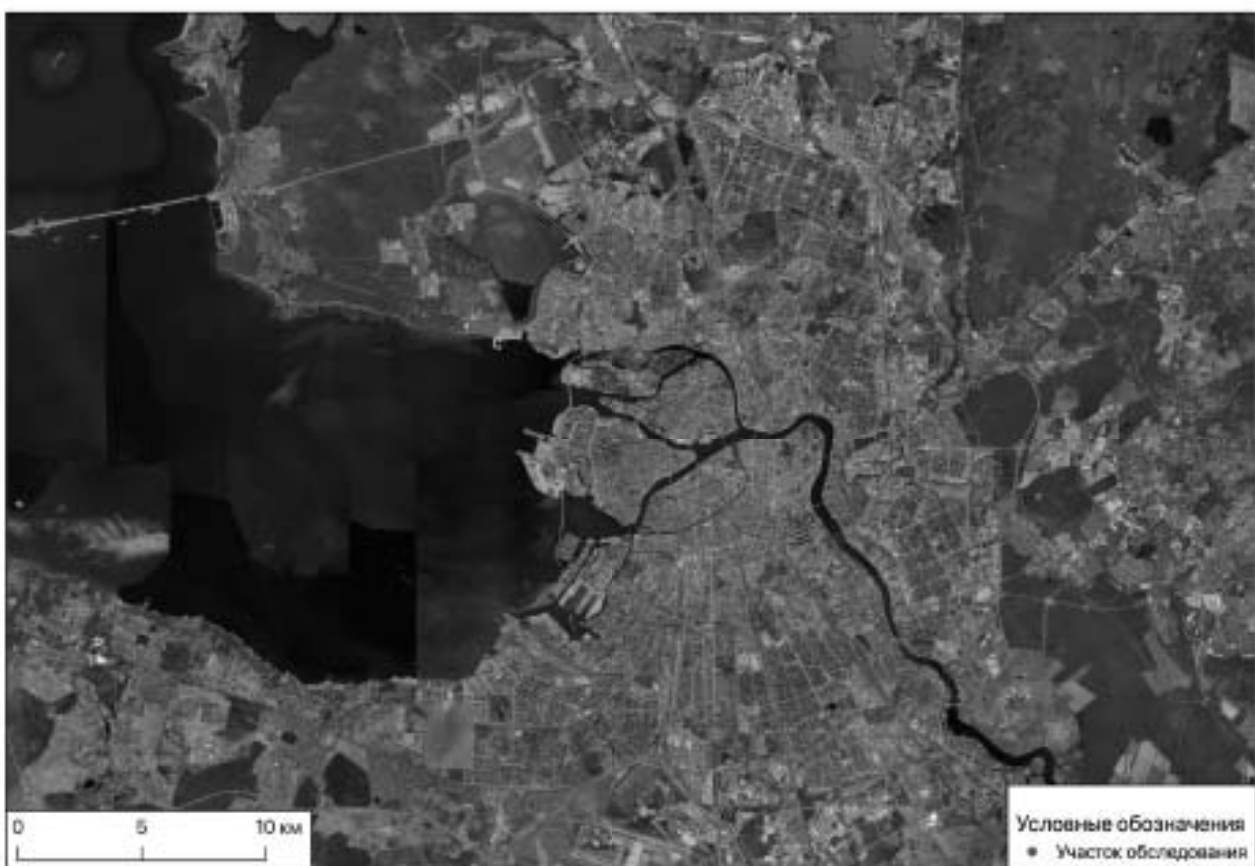
229/10/2022-2022-10



Рис. 3 Санкт-Петербург, Красносельский район. Место проведения работ на карте Красносельского района (OSM).

№№ № подл.	Подп. и дата	Взам. инв. №	№№ № доку.	Подп. и дата

Имя	
Фамилия	
№ докум.	
Дата	
Длина	

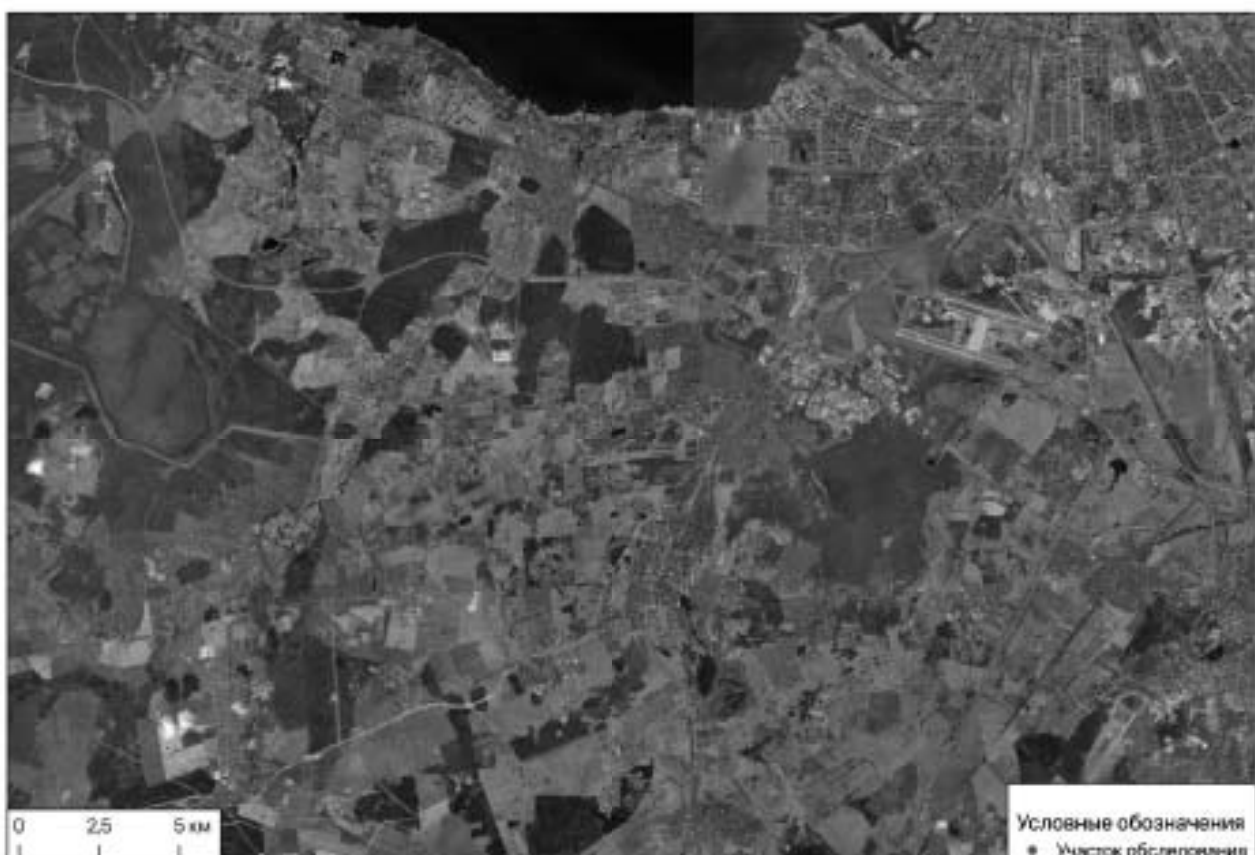

229/10/2022-2022-10

Рис. 4 Санкт-Петербург, Красносельский район. Место проведения работ на спутниковом снимке Красносельского района (ESRI).

№№ № подл.	Подп. и дата	Взам. инв. №	№№ № доку.	Подп. и дата

Лист	
Лист	
№ докум.	
Лист	
Лист	

229/10/2022-2022-10



Рис. 5 Санкт-Петербург, Красносельский район. Место проведения работ на карте Старо-Павлово (OSM).

№№ № подл.	Подп. и дата	Взам. инв. №	№№ № дубл.	Подп. и дата

Дата	
Лист	
№ докум.	
Лист	
Дата	



Рис. 6 Санкт-Петербург, Красносельский район. Место проведения работ на спутниковом снимке Старо-Палово (ESRI).

229/10/2022-2022-10

№№ № подл.	Подп. у дома	№№№ № №	№№ № №№	Подп. у дома

№№	
№№	
№ №№№	
№№	
№№	



Рис. 7 Местоположение трассы участка обследования на фрагменте карты бывших губерний Ивалы-Города, Яма, Копорья и Нюлеборга авторства Бергенштрёма. 1676.

229/10/2022-2022-10

№№ № подл.	Подп. и дата	Взам. инв. №	№№ № инв.	Подп. и дата

№ инв.	№ докум.	№ карт.	№ лис.	Дата

229/10/2022-2022-10



Рис. 8 Местоположение трассы участка обследования на фрагменте карты Ингерманландии, авторства Кирилова. 1727 г.

№№ № подл.	Подп. и дата	Взам. инв. №	№№ № доку.	Подп. и дата
------------	--------------	--------------	------------	--------------

Дата	
Лист	
№ докум.	
Лист	
Дата	

229/10/2022-2022-10



Рис. 9 Местоположение трассы участка обсекования на фрагменте карты Генерального плана Санкт-Петербургской губернии. 1792 г.

№№ № подл.	Подп. и дата	Взам. инв. №	№№ № дз/л.	Подп. и дата

Лист	
М. шир.	
М. долг.	
Шал.	
Датум	

229/10/2022-2022-10



Рис. 10 Участок обследования на фрагменте Самтопографического плана Санкт-Петербургской губернии. 1810г.

№№ № подл.	Подп. и дата	Взам. инв. №	№№ № доку.	Подп. и дата
------------	--------------	--------------	------------	--------------

Лист
Лист
№ докум.
Лист
Лист

229/10/2022-2022-10

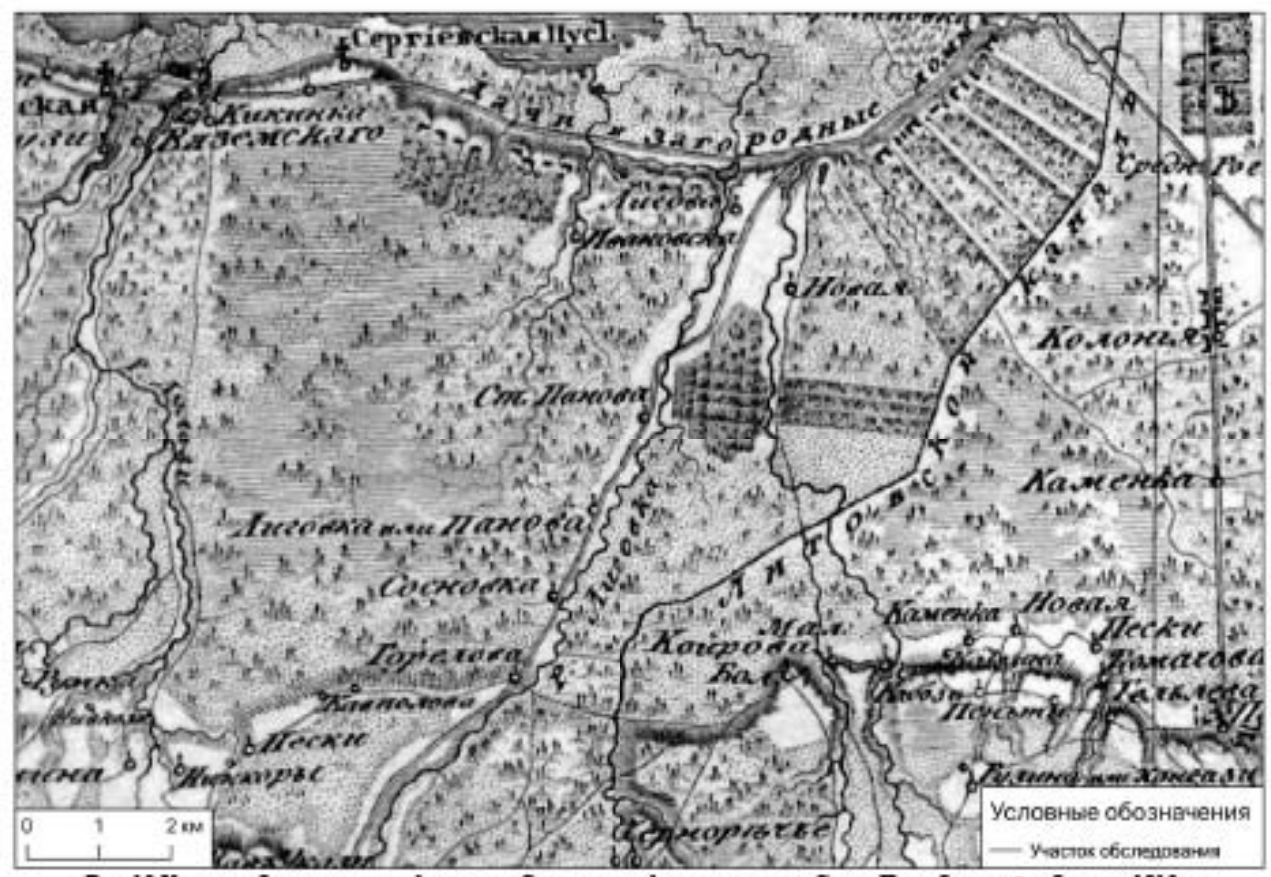

Рис. 11 Участок обследования на фрагменте трехквартальной военной топографической карты, авторства Шуберта. 1855.

№№ № подл.	Подп. и дата	Взам. инв. №	№№ № инв.	Подп. и дата
------------	--------------	--------------	-----------	--------------

Лист
№ докум.
№ экз.
Лист
Дата



Рис. 12 Участок обследования на фрагменте верстовой топографической карте окрестностей Санкт-Петербурга. 1890 г.

229/10/2022-2022-10

№№ № подл.	Подп. и дата	Взам. инв. №	№№ № доку.	Подп. и дата
------------	--------------	--------------	------------	--------------

Лист	
№ докум.	
Лист	
Дата	

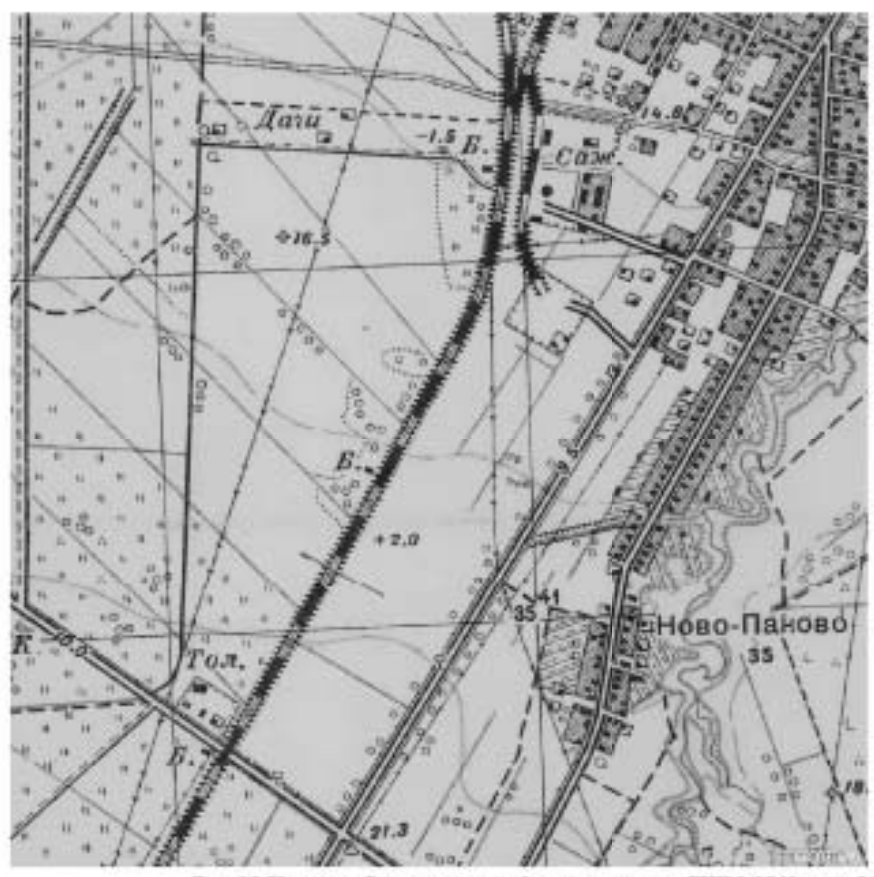

Условные обозначения
 — Участок обследования



Рис. 13 Участок обследования на фрагменте карты РККА 1941 года. Масштаб: в 4 см 1 км.

229/10/2022-2022-10

Инд. № подл.	Подп. и дата	Экон. инд. №	Инд. № дубл.	Подп. и дата

Изм.	
Доп.	
№ докум.	
Лист	
Датум	

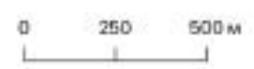

Рис. 14 Участок обследования на топографической карте юго-западной части Санкт-Петербурга, построенной на основе ЦМР.

229/10/2022-2022-10



Рис. 15 Санкт-Петербург, Красносельский район. Старо-Паново. Трасса участка обследования.
Точка съёмки №1. Вид на северо-запад.

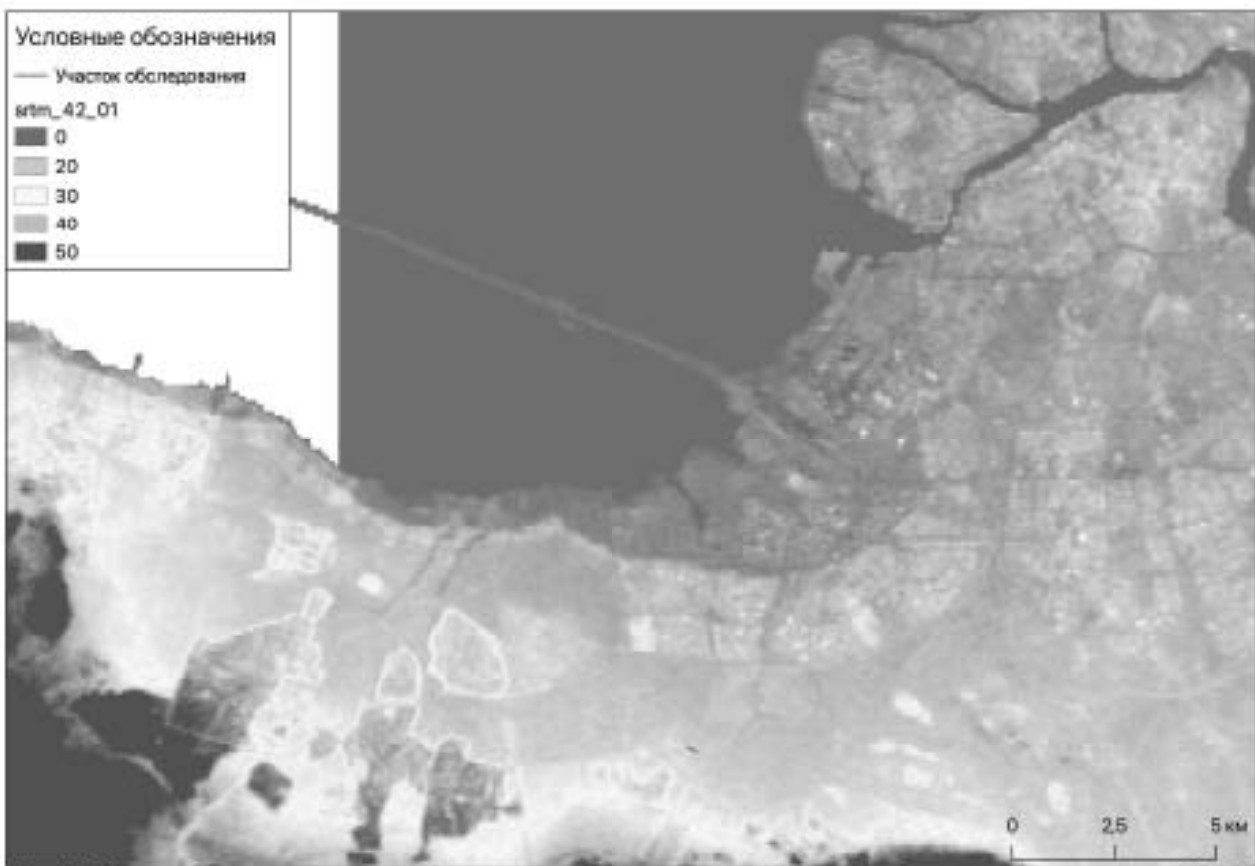

Рис. 16 Санкт-Петербург, Красносельский район. Старо-Паново. Трасса участка обследования.
Точка съёмки №1. Вид на юго-восток.

Инд. № подл.	Лит. и дата	Инд. № дубл.	Взгн. инд. №	Подп. и дата	229/10/2022-2022-Т0					Лист
					Лит.	Изн.	№ док-м.	Подп.	Дата	49



Рис. 17 Санкт-Петербург, Красносельский район. Старо-Паново. Трасса участка обследования. Точка съемки №2. Вид на юго-восток. (стрелка север на фото указывает неверно).



Рис. 18 Санкт-Петербург, Красносельский район. Старо-Паново. Трасса участка обследования. Точка съемки №2. Вид на северо-запад.

Инд. № подл.	Подп. и дата	Инд. № дубл.	Взгн. инд. №	Подп. и дата

Лит	Изн.	№ док-м.	Подп.	Дата

229/10/2022-2022-Т0

Лист

50



Рис. 19 Санкт-Петербург, Красносельский район. Старо-Паново. Трасса участка обследования. Общий вид шурфа №1 до начала работ. Вид на юг.



Рис. 20 Санкт-Петербург, Красносельский район. Старо-Паново. Трасса участка обследования. Дневная поверхность шурфа №1 до начала работ. Вид на юг.

Инд. № подл.	Подп. и дата	Инд. № дубл.	Взгн. инв. №	Подп. и дата

Лит	Изн.	№ док-м.	Подп.	Дата

229/10/2022-2022-Т0

Лист

51



Рис. 21 Санкт-Петербург, Красносельский район. Старо-Паново. Трасса участка обследования. Общий вид шурфа №1 на этапе зачистки по материке. Вид на север.



Рис. 22 Санкт-Петербург, Красносельский район. Старо-Паново. Трасса участка обследования. Стратиграфия шурфа №1. Северная стенка.

Инд. № шурфа	Площ. и длина	Инд. № дубля	Возм. инв. №	Площ. и длина

Лит	Изн.	№ док-м.	Подп.	Дата

229/10/2022-2022-Т0

Лист

52



Рис. 23 Санкт-Петербург, Красносельский район. Старо-Паново. Трасса участка обследования.
Общий вид шурфа №1 на этапе зачистки по матернку. Вид на восток.



Рис. 24 Санкт-Петербург, Красносельский район. Старо-Паново. Трасса участка обследования.
Стратиграфия шурфа №1. Восточная стенка.

Инд. № шурфа	Площ. и длина	Инд. № дубля	Взвеш. инв. №	Площ. и длина

Лит	Изн.	№ док-м.	Подп.	Дата

229/10/2022-2022-Т0

Лист

53



Рис. 25 Санкт-Петербург, Красносельский район. Старо-Паново. Трасса участка обследования. Общий вид шурфа №1 на этапе зачистки по матерiku. Вид на юг.



Рис. 26 Санкт-Петербург, Красносельский район. Старо-Паново. Трасса участка обследования. Стратиграфия шурфа №1. Южная стенка.

Инд. № подл.	Подп. и дата	Инд. № дубл.	Взгл. инв. №	Подп. и дата

Лит	Изн.	№ док-м.	Подп.	Дата

229/10/2022-2022-Т0

Лист

54



Рис. 27 Санкт-Петербург, Красносельский район. Старо-Паново. Трасса участка обследования. Общий вид шурфа №1 на этапе зачистки по материке. Вид на запад.



Рис. 28 Санкт-Петербург, Красносельский район. Старо-Паново. Трасса участка обследования. Стратиграфия шурфа №1. Западная стенка.

Инд. № шурфа	Площ. и длина	Инд. № дубля	Взгн. инв. №	Площ. и длина

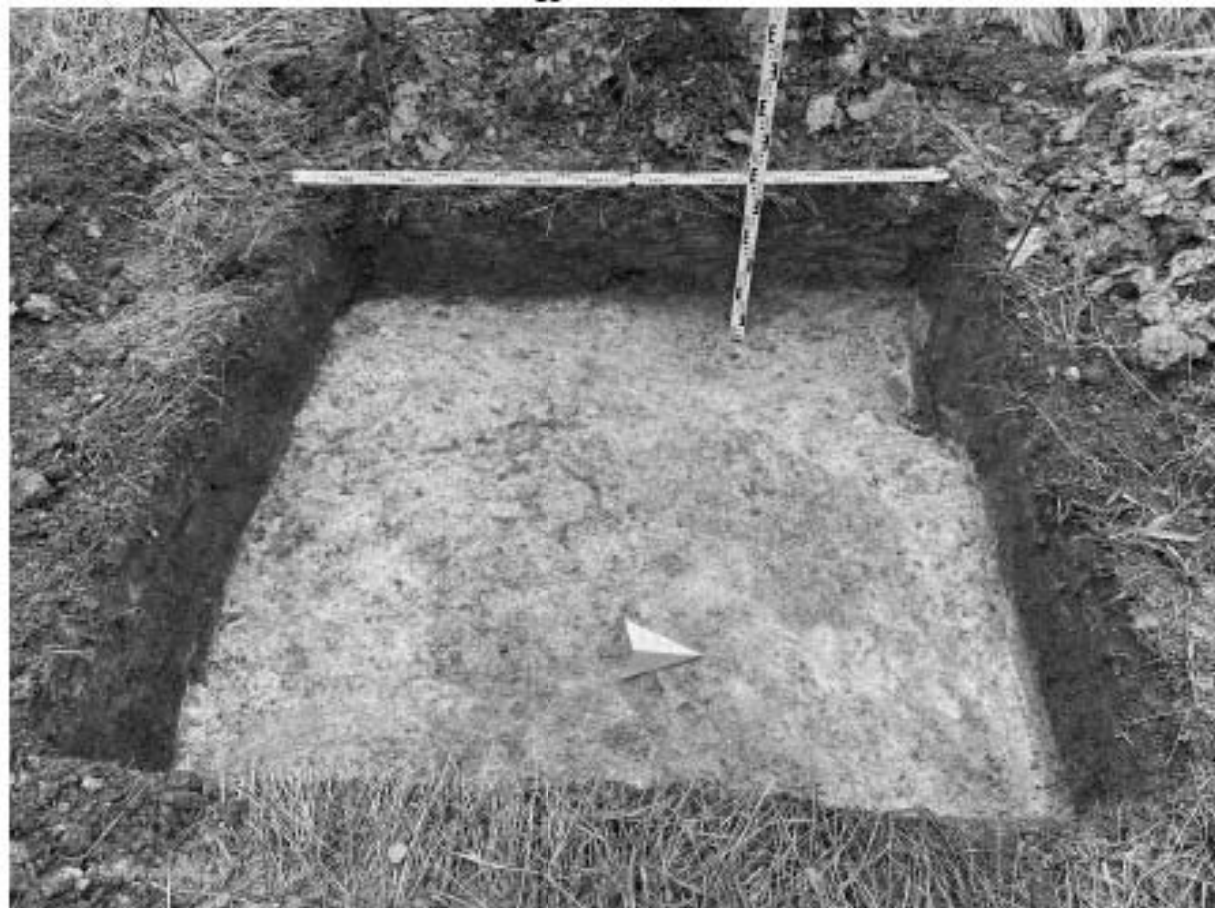
Лит	Изн.	№ док-м.	Подп.	Дата

229/10/2022-2022-Т0

Лист

55



Рис. 29 Санкт-Петербург, Красносельский район. Старо-Паново. Трасса участка обследования.
Общий вид шурфа №1 после рекультивации.

Инд. № шурфа	Подп. и дата	Инд. № дубл.	Взвеш. инв. №	Подп. и дата						
Лит	Изн.	№ док-м.	Подп.	Дата	229/10/2022-2022-Т0					
										Лист
										56



Рис. 30. Топографический план участка обустройства (Санкт-Петербург, Красносельский район, Старо-Паново, задние Таллинского шоссе), предоставленный заказчиком работ, с нанесенными археологическими профилями и точками фотосъемки участка. М 1:1000.

№	Имя	№ документа	Дата	Время

229/10/2022-2022-Т0

**ПРИЛОЖЕНИЕ А. КОПИЯ ПИСЬМА КОМИТЕТА ПО
ГОСУДАРСТВЕННОМУ КОНТРОЛЮ, ИСПОЛЬЗОВАНИЮ И ОХРАНЕ
ПАМЯТНИКОВ ИСТОРИИ И КУЛЬТУРЫ ПРАВИТЕЛЬСТВА САНКТ-
ПЕТЕРБУРГА**

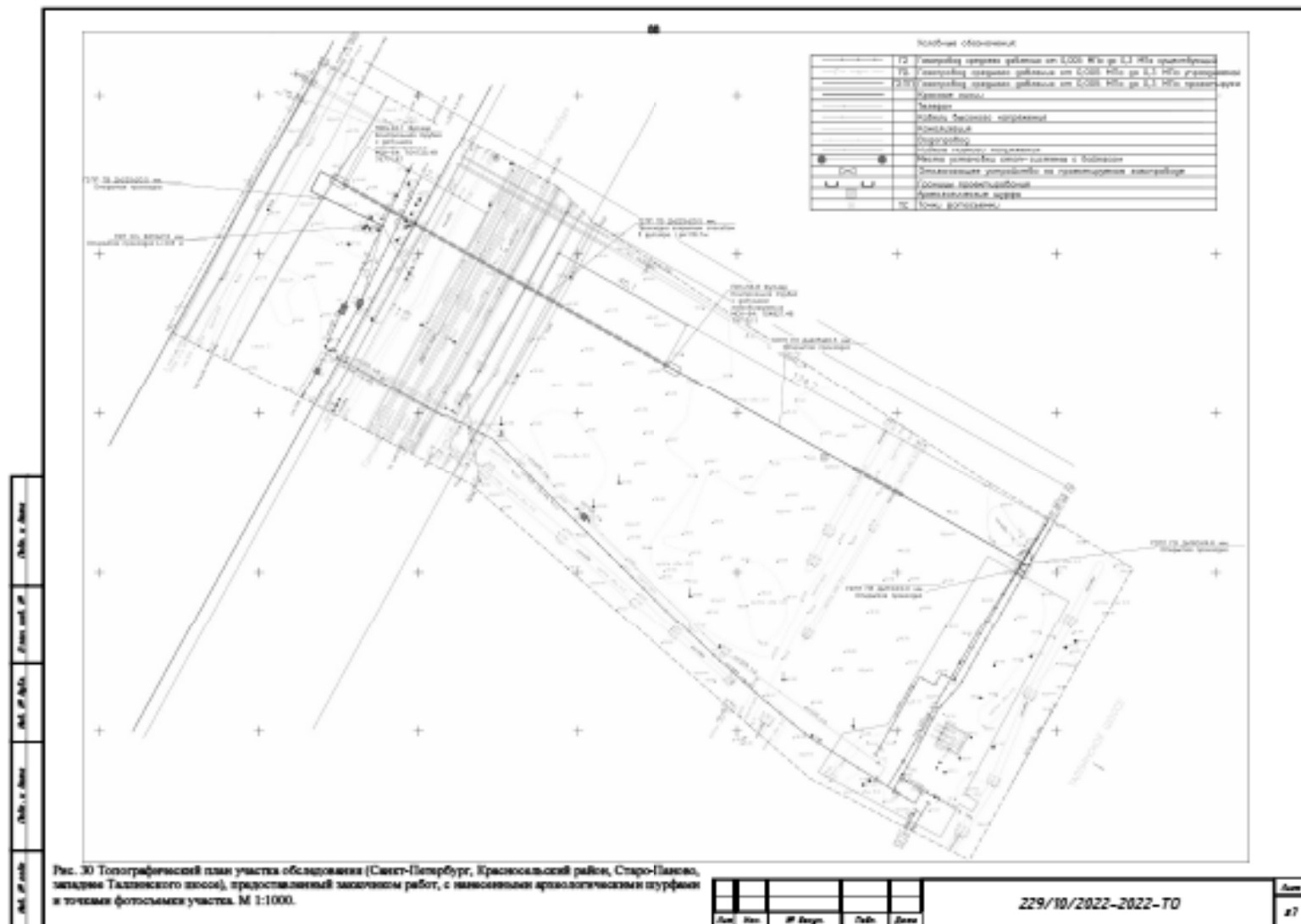

ПРАВИТЕЛЬСТВО САНКТ-ПЕТЕРБУРГА

**КОМИТЕТ ПО ГОСУДАРСТВЕННОМУ
КОНТРОЛЮ, ИСПОЛЬЗОВАНИЮ
И ОХРАНЕ ПАМЯТНИКОВ
ИСТОРИИ И КУЛЬТУРЫ
(КГИОП)**

ул. Ломоносова, д.1, Санкт-Петербург, 191023
Тел. (812) 315-43-03, (812) 571-64-31, факс (812) 710-42-45
E-mail: kgiop@gov.spb.ru
<https://www.gov.spb.ru>, <http://kgiop.ru/>

Заместителю директора
ООО "Строй78"
Чельшеву С.В.
sch@stroy78.spb.ru

№01-43-18818/22-0-1 от 11.08.2022

№ 01-43-18818/22-0-0 от 14.07.2022

На № 22-167 от 12.07.2022

В ответ на Ваше обращение КГИОП сообщает, что земельный участок по объекту: **«Реконструкция газопровода среднего давления по объекту: Газопровод от ГРП №1 в Красносельском районе (пос. Старо-Паново) (Лигово, переход через ж/д Лигово-Гатчина)» (согласно приложенной к запросу схеме)** расположен в границах:

- вне зон объектов культурного наследия.

Закон Санкт-Петербурга от 19.01.2009 № 820-7 (в редакции, вступившей в силу 01.08.2021) "О границах объединенных зон охраны объектов культурного наследия, расположенных на территории Санкт-Петербурга, режимах использования земель и требованиях к градостроительным регламентам в границах указанных зон".

В пределах границ вышеуказанного земельного участка отсутствуют объекты (выявленные объекты) культурного наследия; объекты культурного наследия, включенные в Единый государственный реестр объектов культурного наследия (памятников истории и культуры) народов Российской Федерации, а также защитная зона объектов культурного наследия.

К границам участка непосредственно не примыкают объекты (выявленные объекты) культурного наследия.

16.06.2021 г. опубликован приказ Министерства культуры Российской Федерации (далее – Минкультуры России) от 30.10.2020 №1295 «Об утверждении предмета охраны, границ территории и требований к градостроительным регламентам в границах территории исторического поселения федерального значения город Санкт-Петербург» (далее – историческое поселение).

Земельный участок расположен вне границ территории исторического поселения, утвержденного вышеуказанным приказом Минкультуры России.

КГИОП не располагает сведениями о наличии либо отсутствии объектов, обладающих признаками объектов культурного наследия, на рассматриваемых земельных участках. В связи с этим, а также в соответствии с требованиями ст. 30 Федерального закона № 73-ФЗ от 25.06.2002 г. «Об объектах культурного наследия (памятниках истории и культуры) народов Российской Федерации», требуется проведение государственной историко-культурной экспертизы земельного участка. Согласно требованиям п. 11.3 постановления Правительства Российской Федерации от 15.07.2009 № 569 «Об утверждении Положения о государственной историко-культурной экспертизе» государственная историко-культурная экспертиза земельного участка проводится путем археологической разведки.

Данное письмо носит информативный характер и не является разрешением на производство работ.

**Начальник Управления
государственного реестра
объектов культурного наследия**

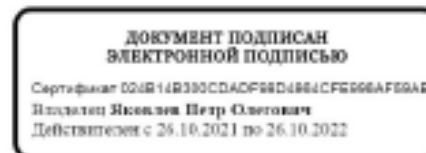

П.О. Яковлев

Дьяконов Н.П.
(812)417-43-33
Петрова А.А.
(812)417-43-46

Приложение 4

**Схема расположения земельного участка на кадастровой карте
территории**

Схема земельного участка по объекту: «Реконструкция газопровода среднего давления по объекту: Газопровод от ГРП №1 в Красносельском районе (пос. Старо-Палово) (Лигово, переход через ж/д Лигово-Гатчина)» на публичной кадастровой карте РФ

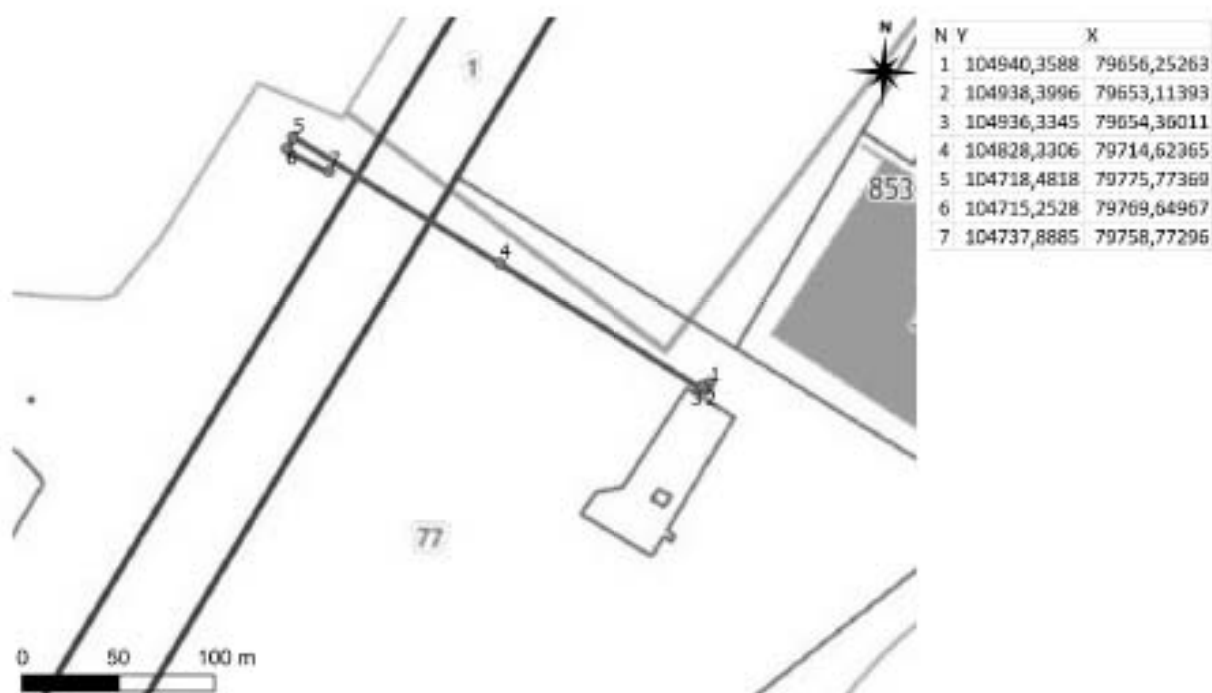

Приложение 5

**Копия письма ООО «Строй78» № 22-212 от 21.11.2022 г. с
обоснованием отсутствия градостроительного плана
земельного участка**

СТРОЙ78

Общество с ограниченной
ответственностью
«Строй78»

ул. Лифляндская д. 3, литер П, пом. 45-Н,
Санкт-Петербург, 190020

(812) 677 32 36
office@stroy78.spb.ru
stroy78.spb.ru

21.11.2022 № 22-212

На № _____ от _____

Заместителю директора
ФГБУН «Институт истории
материальной культуры»
Российской академии наук

Н.Ф. Соловьевой

Уважаемая Наталья Федоровна!

В целях проведения научно-исследовательских работ в виде историко-культурного научного археологического обследования (разведки) с целью проведения государственной историко-культурной экспертизы земельного участка по объекту: «Реконструкция газопровода среднего давления по объекту: Газопровод от ГРП №1 в Красносельском районе (пос. Старо-Паново) (Лигово, переход через ж/д Лигово-Гатчина)», сообщаем следующее:

1. Объект «Реконструкция газопровода среднего давления по объекту: Газопровод от ГРП №1 в Красносельском районе (пос. Старо-Паново) (Лигово, переход через ж/д Лигово-Гатчина)» является линейным объектом (п. 10.1 ст. 1 «Градостроительный кодекс Российской Федерации» от 29.12.2004 №190-ФЗ);

2. В соответствии с ч. 5, п. 3 ст. 41 Градостроительного кодекса Российской Федерации для линейных объектов подготовка документации по планировке территории в целях размещения объекта капитального строительства является обязательной (за исключением случая, если размещение линейного объекта планируется осуществлять на землях или земельных участках, находящихся в государственной или муниципальной собственности, и для размещения такого линейного объекта не требуются предоставление земельных участков, находящихся в государственной или муниципальной собственности, и установление сервитутов). В соответствии с п. 4 ст. 41 Градостроительного кодекса Российской Федерации видами документации по планировке территории являются проект планировки территории и проект межевания территории, градостроительный план земельного участка не является документацией по планировке территории и не разрабатывается.

Заместитель директора



С.В. Чельшев

Приложение 6

**Копия письма ООО «Строй78» № 22-211 от 21.11.2022 г. с
обоснованием отсутствия Выписки из Единого
государственного реестра недвижимости об объекте
недвижимости**

СТРОЙ78

Общество с ограниченной
ответственностью
«Строй78»

ул. Лифляндская д. 3, литер П, пом. 45-Н,
Санкт-Петербург, 190020

(812) 677 32 36
office@stroy78.spb.ru
stroy78.spb.ru

21.11.2022 № 22-211

На № _____ от _____

Заместителю директора
ФГБУН «Институт истории
материальной культуры»
Российской академии наук

Н.Ф. Соловьевой

Уважаемая Наталья Федоровна!

В целях проведения научно-исследовательских работ в виде историко-культурного научного археологического обследования (разведки) с целью проведения государственной историко-культурной экспертизы земельного участка по объекту: «Реконструкция газопровода среднего давления по объекту: Газопровод от ГРП №1 в Красносельском районе (пос. Старо-Паново) (Лигово, переход через ж/д Лигово-Гатчина)», сообщаем следующее:

Объект находится в границах кадастровых кварталов:

78:40:0008532, 78:40:0851901, 78:40:0008519

Заместитель директора



С.В. Чельшев

Приложение 10

Сведения об экспертах

Сведения об экспертах:

Фамилия, имя, отчество	Городилов Андрей Юрьевич
Образование	высшее
Специальность	история, археология
Ученая степень (звание)	-
Стаж работы	17 лет
Место работы и должность	н.с. ИИМК РАН
Реквизиты аттестации	Государственный эксперт по проведению историко-культурной экспертизы (приказ Министерства культуры Российской Федерации № 219 от 27.02.2019 г. «Об утверждении статуса аттестованного эксперта по проведению государственной историко-культурной экспертизы» (п. 34)) Объекты экспертизы: <ul style="list-style-type: none"> - выявленные объекты культурного наследия в целях обоснования целесообразности включения данных объектов в реестр; - документы, обосновывающие включение объектов культурного наследия в реестр.
Фамилия, имя, отчество	Лазаретов Игорь Павлович
Образование	высшее
Специальность	история
Ученая степень (звание)	кандидат исторических наук
Стаж работы	35 лет
Место работы и должность	ст.н.с. ИИМК РАН
Реквизиты аттестации	Государственный эксперт по проведению историко-культурной экспертизы (приказ Министерства культуры Российской Федерации № 1537 от 17.09.2021 г. «Об утверждении статуса аттестованного эксперта по проведению государственной историко-культурной экспертизы» (п. 13)) Объекты экспертизы: <ul style="list-style-type: none"> - выявленные объекты культурного наследия в целях обоснования целесообразности включения данных объектов в реестр; - документы, обосновывающие включение объектов культурного наследия в реестр; - документы, обосновывающие исключение объектов культурного наследия из реестра;

	<ul style="list-style-type: none"> - земли, подлежащие воздействию земляных, строительных, мелиоративных, хозяйственных работ, предусмотренных статьей 25 Лесного кодекса Российской Федерации работ по использованию лесов (за исключением работ, указанных в пунктах 3, 4 и 7 части 1 статьи 25 Лесного кодекса Российской Федерации) и иных работ, в случае, если орган охраны объектов культурного наследия не имеет данных об отсутствии на указанных землях объектов культурного наследия, включенных в реестр, выявленных объектов культурного наследия либо объектов, обладающих признаками объекта культурного наследия; - документация, за исключением научных отчетов о выполненных археологических полевых работах, содержащая результаты исследований, в соответствии с которыми определяется наличие или отсутствие объектов, обладающих признаками объекта культурного наследия, на земельных участках, подлежащих воздействию земляных, строительных, мелиоративных, хозяйственных работ, работ по использованию лесов и иных работ; - документация или разделы документации, обосновывающие меры по обеспечению сохранности объекта культурного наследия, включенного в реестр, выявленного объекта культурного наследия либо объекта, обладающего признаками объекта культурного наследия, при проведении земляных, мелиоративных, хозяйственных работ, указанных в настоящей статье работ по использованию лесов и иных работ в границах территории объекта культурного наследия либо на земельном участке, непосредственно связанном с земельным участком в границах территории объекта культурного наследия
Фамилия, имя, отчество	Поляков Андрей Владимирович
Образование	высшее
Специальность	история
Ученая степень (звание)	доктор исторических наук
Стаж работы	21 год
Место работы и должность	ст.н.с. ИИМК РАН, директор ИИМК РАН
Реквизиты аттестации	Государственный эксперт по проведению историко-культурной экспертизы (приказ Министерства культуры Российской Федерации № 1668 от 11.10.2021 г. «Об утверждении статуса аттестованного эксперта по проведению

государственной историко-культурной
экспертизы» (п. 23))

Объекты экспертизы:

- выявленные объекты культурного наследия в целях обоснования целесообразности включения данных объектов в реестр;
- документы, обосновывающие включение объектов культурного наследия в реестр;
- документы, обосновывающие исключение объектов культурного наследия из реестра;
- земли, подлежащие воздействию земляных, строительных, мелиоративных, хозяйственных работ, предусмотренных статьей 25 Лесного кодекса Российской Федерации работ по использованию лесов (за исключением работ, указанных в пунктах 3, 4 и 7 части 1 статьи 25 Лесного кодекса Российской Федерации) и иных работ, в случае, если указанные земли расположены в границах территорий, утвержденных в соответствии с пунктом 34.2 пункта 1 статьи 9 Федерального закона;
- документация или разделы документации, обосновывающие меры по обеспечению сохранности объекта культурного наследия, включенного в реестр, выявленного объекта культурного наследия либо объекта, обладающего признаками объекта культурного наследия, при проведении земляных, мелиоративных, хозяйственных работ, указанных в настоящей статье работ, указанных в статье 30 Федерального закона работ по использованию лесов и иных работ в границах территории объекта культурного наследия либо на земельном участке, непосредственно связанном с земельным участком в границах территории объекта культурного наследия;
- документация, за исключением научных отчетов о выполненных археологических полевых работах, содержащая результаты исследований, в соответствии с которыми определяется наличие или отсутствие объектов, обладающих признаками объекта культурного наследия, на земельных участках, подлежащих воздействию земляных, строительных, мелиоративных, хозяйственных

	работ, указанных в статье 30 Федерального закона работ по использованию лесов и иных работ;
Фамилия, имя, отчество	Садыков Тимур Рашитович
Образование	высшее
Специальность	история
Ученая степень (звание)	-
Стаж работы	11 лет
Место работы и должность	и.о. м.н.с. ИИМК РАН
Реквизиты аттестации	Государственный эксперт по проведению историко-культурной экспертизы (приказ Министерства культуры Российской Федерации № 235 от 01.03.2022 г. «Об утверждении статуса аттестованного эксперта по проведению государственной историко-культурной экспертизы» (п. 25)) Объекты экспертизы: <ul style="list-style-type: none"> - выявленные объекты культурного наследия в целях обоснования целесообразности включения данных объектов в реестр; - документы, обосновывающие включение объектов культурного наследия в реестр;
Фамилия, имя, отчество	Соловьев Сергей Львович
Образование	высшее
Специальность	история
Ученая степень (звание)	кандидат исторических наук
Стаж работы	44 года
Место работы и должность	и.о. ст.н.с. ИИМК РАН
Реквизиты аттестации	Государственный эксперт по проведению историко-культурной экспертизы (приказ Министерства культуры Российской Федерации № 235 от 01.03.2022 г. «Об утверждении статуса аттестованного эксперта по проведению государственной историко-культурной экспертизы» (п. 26)) Объекты экспертизы: <ul style="list-style-type: none"> - выявленные объекты культурного наследия в целях обоснования целесообразности включения данных объектов в реестр;

	<ul style="list-style-type: none"> - документы, обосновывающие включение объектов культурного наследия в реестр; - документы, обосновывающие исключение объектов культурного наследия из реестра; - земли, подлежащие воздействию земляных, строительных, мелиоративных, хозяйственных работ, предусмотренных статьёй 25 Лесного кодекса Российской Федерации работ по использованию лесов (за исключением работ, указанных в пунктах 3, 4 и 7 части 1 статьи 25 Лесного кодекса Российской Федерации) и иных работ, в случае, если указанные земли расположены в границах территорий, утвержденных в соответствии с пунктом 34.2 пункта 1 статьи 9 Федерального закона; - документация или разделы документации, обосновывающие меры по обеспечению сохранности объекта культурного наследия, включенного в реестр, выявленного объекта культурного наследия либо объекта, обладающего признаками объекта культурного наследия, при проведении земляных, мелиоративных, хозяйственных работ, указанных в настоящей статье работ, указанных в статье 30 Федерального закона работ по использованию лесов и иных работ в границах территории объекта культурного наследия либо на земельном участке, непосредственно связанном с земельным участком в границах территории объекта культурного наследия; - документация, за исключением научных отчетов о выполненных археологических полевых работах, содержащая результаты исследований, в соответствии с которыми определяется наличие или отсутствие объектов, обладающих признаками объекта культурного наследия, на земельных участках, подлежащих воздействию земляных, строительных, мелиоративных, хозяйственных работ, указанных в статье 30 Федерального закона работ по использованию лесов и иных работ
Фамилия, имя, отчество	Субботин Андрей Викторович
Образование	высшее
Специальность	история
Ученая степень (звание)	кандидат исторических наук

Стаж работы	46 лет
Место работы и должность	ст.н.с. ИИМК РАН
Реквизиты аттестации	<p>Государственный эксперт по проведению историко-культурной экспертизы (приказ Министерства культуры Российской Федерации № 1668 от 11.10.2021 г. «Об утверждении статуса аттестованного эксперта по проведению государственной историко-культурной экспертизы» (п. 2б))</p> <p>Объекты экспертизы:</p> <ul style="list-style-type: none"> - выявленные объекты культурного наследия в целях обоснования целесообразности включения данных объектов в реестр; - документы, обосновывающие включение объектов культурного наследия в реестр; - документы, обосновывающие исключение объектов культурного наследия из реестра; - земли, подлежащие воздействию земляных, строительных, мелиоративных, хозяйственных работ, предусмотренных статьей 25 Лесного кодекса Российской Федерации работ по использованию лесов (за исключением работ, указанных в пунктах 3, 4 и 7 части 1 статьи 25 Лесного кодекса Российской Федерации) и иных работ, в случае, если указанные земли расположены в границах территорий, утвержденных в соответствии с пунктом 34.2 пункта 1 статьи 9 Федерального закона; - документация или разделы документации, обосновывающие меры по обеспечению сохранности объекта культурного наследия, включенного в реестр, выявленного объекта культурного наследия либо объекта, обладающего признаками объекта культурного наследия, при проведении земляных, мелиоративных, хозяйственных работ, указанных в настоящей статье работ, указанных в статье 30 Федерального закона работ по использованию лесов и иных работ в границах территории объекта культурного наследия либо на земельном участке, непосредственно связанном с земельным участком в границах территории объекта культурного наследия;

	- документация, за исключением научных отчетов о выполненных археологических полевых работах, содержащая результаты исследований, в соответствии с которыми определяется наличие или отсутствие объектов, обладающих признаками объекта культурного наследия, на земельных участках, подлежащих воздействию земляных, строительных, мелиоративных, хозяйственных работ, указанных в статье 30 Федерального закона работ по использованию лесов и иных работ
Фамилия, имя, отчество	Тарасов Алексей Юрьевич
Образование	высшее
Специальность	история, археология
Ученая степень (звание)	кандидат исторических наук
Стаж работы	20 лет
Место работы и должность	н.с. ИИМК РАН
Реквизиты аттестации	<p>Государственный эксперт по проведению историко-культурной экспертизы (приказ Министерства культуры Российской Федерации № 997 от 17.07.2019 г. «Об утверждении статуса аттестованного эксперта по проведению государственной историко-культурной экспертизы» (п. 29))</p> <p>Объекты экспертизы:</p> <ul style="list-style-type: none"> - выявленные объекты культурного наследия в целях обоснования целесообразности включения данных объектов в реестр; - земли, подлежащие воздействию земляных, строительных, мелиоративных, хозяйственных работ, предусмотренных статьей 25 Лесного кодекса Российской Федерации работ по использованию лесов (за исключением работ, указанных в пунктах 3, 4 и 7 части 1 статьи 25 Лесного кодекса Российской Федерации) и иных работ, в случае, если указанные земли расположены в границах территорий, утвержденных в соответствии с пунктом 34.2 статьи 9 Федерального закона № 73-ФЗ; - документы, обосновывающие включение объектов культурного наследия в реестр; - документы, обосновывающие исключение объектов культурного наследия из реестра; - документация, за исключением научных отчетов о выполненных археологических полевых работах, содержащая результаты исследований, в соответствии с которыми определяется наличие или

	<p>отсутствие объектов, обладающих признаками объекта культурного наследия, на земельных участках, подлежащих воздействию земляных, строительных, мелиоративных, хозяйственных работ, указанных в статье 30 Федерального закона № 73-ФЗ работ по использованию лесов и иных работ;</p> <ul style="list-style-type: none">- документация или разделы документации, обосновывающие меры по обеспечению сохранности объекта культурного наследия, включенного в реестр, выявленного объекта культурного наследия либо объекта, обладающего признаками объекта культурного наследия, при проведении земляных, мелиоративных, хозяйственных работ, указанных в настоящей статье работ по использованию лесов и иных работ в границах территории объекта культурного наследия либо на земельном участке, непосредственно связанном с земельным участком в границах территории объекта культурного наследия.
--	---

Приложение 11

**Выдержки из приказа № 997 от 17.07.2019 г.
«Об утверждении статуса аттестованного эксперта по
проведению государственной историко-культурной
экспертизы»**



МИНИСТЕРСТВО КУЛЬТУРЫ
РОССИЙСКОЙ ФЕДЕРАЦИИ

ПРИКАЗ

17 июля 2019

Москва

№ 337

Об аттестации экспертов по проведению государственной историко-культурной экспертизы

В соответствии с Федеральным законом от 25 июня 2002 г. № 73-ФЗ «Об объектах культурного наследия (памятниках истории и культуры) народов Российской Федерации», с пунктом 9 Положения о государственной историко-культурной экспертизе, утвержденного постановлением Правительства Российской Федерации от 15 июля 2009 г. № 569, Положением о порядке аттестации экспертов по проведению государственной историко-культурной экспертизы, утвержденным приказом Минкультуры России от 26 августа 2010 г. № 563 (в редакции приказа Минкультуры России от 17 октября 2011 г. № 1003), руководствуясь Положением об аттестационной комиссии Минкультуры России, утвержденным приказом Минкультуры России от 29 декабря 2011 г. № 1276, протоколом заседания аттестационной комиссии Минкультуры России от 25 июня 2019 г., п р и к а з ы в а ю:

1. Аттестовать экспертов по проведению государственной историко-культурной экспертизы согласно приложению к настоящему приказу.

2

2. Департаменту государственной охраны культурного наследия (Р.А.Рыбало) обеспечить размещение информации об аттестованных экспертах на официальном сайте Минкультуры России в сети Интернет.

3. Контроль за исполнением настоящего приказа оставляю за собой.

Заместитель Министра



С.Г.Обрывалин

Приложение

Утверждено приказом
Министерства культуры
Российской Федерации

от «11» июля 2019 г. № 997

Аттестованные эксперты по проведению
государственной историко-культурной экспертизы

№ п/п	Фамилия, имя, отчество соискателя	Объекты экспертизы
1.	Авксентьева Ольга Николаевна	<ul style="list-style-type: none"> - выявленные объекты культурного наследия в целях обоснования целесообразности включения данных объектов в реестр; - документы, обосновывающие включение объектов культурного наследия в реестр; - документы, обосновывающие изменение категории историко-культурного значения объекта культурного наследия; - проекты зон охраны объекта культурного наследия; - проектная документация на проведение работ по сохранению объектов культурного наследия; - документация или разделы документации, обосновывающие меры по обеспечению сохранности объекта культурного наследия, включенного в реестр, выявленного объекта культурного наследия либо объекта, обладающего признаками объекта культурного наследия, при проведении земляных, мелиоративных, хозяйственных работ, указанных в статье 30 Федерального закона от 25.06.2002 № 73-ФЗ «Об объектах культурного наследия (памятниках истории и культуры) народов Российской Федерации» (далее – Федеральный закон № 73-ФЗ) работ по использованию лесов и иных работ в границах территории объекта культурного наследия либо на земельном участке,

		земельным участком в границах территории объекта культурного наследия.
28.	Старцева Татьяна Сергеевна	<ul style="list-style-type: none"> - выявленные объекты культурного наследия в целях обоснования целесообразности включения данных объектов в реестр; - документы, обосновывающие включение объектов культурного наследия в реестр; - документы, обосновывающие исключение объектов культурного наследия из реестра; - документы, обосновывающие изменение категории историко-культурного значения объекта культурного наследия; - документы, обосновывающие отнесение объекта культурного наследия к историко-культурным заповедникам, особо ценным объектам культурного наследия народов Российской Федерации либо объектам всемирного культурного и природного наследия; - проектная документация на проведение работ по сохранению объектов культурного наследия; - документация или разделы документации, обосновывающие меры по обеспечению сохранности объекта культурного наследия, включенного в реестр, выявленного объекта культурного наследия либо объекта, обладающего признаками объекта культурного наследия, при проведении земляных, мелиоративных, хозяйственных работ, указанных в статье 30 Федерального закона № 73-ФЗ работ по использованию лесов и иных работ в границах территории объекта культурного наследия либо на земельном участке, непосредственно связанном с земельным участком в границах территории объекта культурного наследия.
29.	Тарасов Алексей Юрьевич	<ul style="list-style-type: none"> - выявленные объекты культурного наследия в целях обоснования целесообразности включения данных объектов в реестр; - земли, подлежащие воздействию земляных, строительных, мелиоративных, хозяйственных работ, предусмотренных статьей 25 Лесного кодекса Российской Федерации работ по использованию лесов (за исключением работ, указанных в пунктах 3, 4 и 7 части 1 статьи 25 Лесного кодекса Российской Федерации) и иных

		<p>работ, в случае, если указанные земли расположены в границах территорий, утвержденных в соответствии с пунктом 34.2 пункта 1 статьи 9 Федерального закона № 73-ФЗ;</p> <ul style="list-style-type: none"> - документы, обосновывающие включение объектов культурного наследия в реестр; - документы, обосновывающие исключение объектов культурного наследия из реестра; - документация, за исключением научных отчетов о выполненных археологических полевых работах, содержащая результаты исследований, в соответствии с которыми определяется наличие или отсутствие объектов, обладающих признаками объекта культурного наследия, на земельных участках, подлежащих воздействию земляных, строительных, мелиоративных, хозяйственных работ, указанных в статье 30 Федерального закона № 73-ФЗ работ по использованию лесов и иных работ; - документация или разделы документации, обосновывающие меры по обеспечению сохранности объекта культурного наследия, включенного в реестр, выявленного объекта культурного наследия либо объекта, обладающего признаками объекта культурного наследия, при проведении земляных, мелиоративных, хозяйственных работ, указанных в статье 30 Федерального закона № 73-ФЗ работ по использованию лесов и иных работ в границах территории объекта культурного наследия либо на земельном участке, непосредственно связанном с земельным участком в границах территории объекта культурного наследия.
30.	Титова Светлана Валентиновна	<ul style="list-style-type: none"> - документы, обосновывающие изменение категории историко-культурного значения объекта культурного наследия.
31.	Тихонов Виктор Евгеньевич	<ul style="list-style-type: none"> - выявленные объекты культурного наследия в целях обоснования целесообразности включения данных объектов в реестр; - документы, обосновывающие включение объектов культурного наследия в реестр; - документы, обосновывающие исключение объектов культурного наследия из реестра;

		<p>признаками объекта культурного наследия, при проведении земляных, мелиоративных, хозяйственных работ, указанных в статье 30 Федерального закона № 73-ФЗ работ по использованию лесов и иных работ в границах территории объекта культурного наследия либо на земельном участке, непосредственно связанном с земельным участком в границах территории объекта культурного наследия.</p>
37.	Яндовский Виктор Эдуардович	<ul style="list-style-type: none"> - выявленные объекты культурного наследия в целях обоснования целесообразности включения данных объектов в реестр; - документы, обосновывающие включение объектов культурного наследия в реестр; - документы, обосновывающие изменение категории историко-культурного значения объекта культурного наследия; - документы, обосновывающие отнесение объекта культурного наследия к историко-культурным заповедникам, особо ценным объектам культурного наследия народов Российской Федерации либо объектам всемирного культурного и природного наследия; - проекты зон охраны объекта культурного наследия; - проектная документация на проведение работ по сохранению объектов культурного наследия. - документация, обосновывающая границы защитной зоны объекта культурного наследия.
38.	Яровой Илья Юрьевич	<ul style="list-style-type: none"> - выявленные объекты культурного наследия в целях обоснования целесообразности включения данных объектов в реестр; - документы, обосновывающие включение объектов культурного наследия в реестр; - документы, обосновывающие исключение объектов культурного наследия из реестра; - документы, обосновывающие изменение категории историко-культурного значения объекта культурного наследия; - документы, обосновывающие отнесение объекта культурного наследия к историко-культурным заповедникам, особо ценным объектам культурного наследия народов Российской Федерации

		<p>Федерации либо объектам всемирного культурного и природного наследия;</p> <ul style="list-style-type: none">- документация, за исключением научных отчетов о выполненных археологических полевых работах, содержащая результаты исследований, в соответствии с которыми определяется наличие или отсутствие объектов, обладающих признаками объекта культурного наследия, на земельных участках, подлежащих воздействию земляных, строительных, мелиоративных, хозяйственных работ, указанных в статье 30 Федерального закона № 73-ФЗ работ по использованию лесов и иных работ;- документация или разделы документации, обосновывающие меры по обеспечению сохранности объекта культурного наследия, включенного в реестр, выявленного объекта культурного наследия либо объекта, обладающего признаками объекта культурного наследия, при проведении земляных, мелиоративных, хозяйственных работ, указанных в статье 30 Федерального закона № 73-ФЗ работ по использованию лесов и иных работ в границах территории объекта культурного наследия либо на земельном участке, непосредственно связанном с земельным участком в границах территории объекта культурного наследия.
--	--	---

Приложение 12

**Выдержки из приказа № 1537 от 17.09.2021 г г.
«Об утверждении статуса аттестованного эксперта по
проведению государственной историко-культурной
экспертизы»**



**МИНИСТЕРСТВО КУЛЬТУРЫ
РОССИЙСКОЙ ФЕДЕРАЦИИ**

ПРИКАЗ

от 17 сентября 2021 г.

Москва

№ 1537

**Об аттестации экспертов по проведению государственной
историко-культурной экспертизы**

В соответствии с Федеральным законом от 25 июня 2002 г. № 73-ФЗ «Об объектах культурного наследия (памятниках истории и культуры) народов Российской Федерации», пунктом 9 Положения о государственной историко-культурной экспертизе, утвержденного постановлением Правительства Российской Федерации от 15 июля 2009 г. № 569, Положением о порядке аттестации экспертов по проведению государственной историко-культурной экспертизы, утвержденным приказом Минкультуры России от 26 августа 2010 г. № 563 (в редакции приказа Минкультуры России от 17 октября 2011 г. № 1003), руководствуясь Положением об аттестационной комиссии Минкультуры России, утвержденным приказом Минкультуры России от 29 декабря 2011 г. № 1276, протоколом заседания аттестационной комиссии Министерства культуры Российской Федерации по аттестации экспертов по проведению государственной историко-культурной экспертизы от 03 сентября 2021 г.,
п р и к а з ы в а ю:

1. Аттестовать экспертов по проведению государственной историко-культурной экспертизы согласно приложению к настоящему приказу.

2. Департаменту государственной охраны культурного наследия (Р.А.Рыбало) обеспечить размещение информации об аттестованных экспертах на официальном сайте Минкультуры России в сети Интернет.

3. Контроль за исполнением настоящего приказа оставляю за собой.

Первый заместитель Министра



С.Г.Обрывалин

Приложение
к приказу Министерства культуры
Российской Федерации
от « 13 » сентября 2021 г.
№ 1537

Аттестованные эксперты по проведению
государственной историко-культурной экспертизы

№ п/ п	Фамилия, имя, отчество соискателя	Решение о присвоении статуса аттестованного эксперта:
1.	Аврутов Юрий Иосифович	<ul style="list-style-type: none"> - выявленные объекты культурного наследия в целях обоснования целесообразности включения данных объектов в реестр; - документы, обосновывающие включение объектов культурного наследия в реестр; - документы, обосновывающие исключение объектов культурного наследия из реестра; - документы, обосновывающие изменение категории историко-культурного значения объекта культурного наследия; - документы, обосновывающие отнесение объекта культурного наследия к историко-культурным заповедникам, особо ценным объектам культурного наследия народов Российской Федерации либо объектам всемирного культурного и природного наследия; - проектная документация на проведение работ по сохранению объектов культурного наследия; - документация или разделы документации, обосновывающие меры по обеспечению сохранности объекта культурного наследия, включенного в реестр, выявленного объекта культурного наследия либо объекта, обладающего признаками объекта культурного наследия, при проведении земляных, мелиоративных, хозяйственных работ, указанных в статье 30 Федерального закона работ по использованию лесов и иных работ в границах территории объекта культурного наследия либо на земельном участке, непосредственно связанном с земельным участком в границах территории объекта культурного наследия;

		<ul style="list-style-type: none"> - проектная документация на проведение работ по сохранению объектов культурного наследия; - документация или разделы документации, обосновывающие меры по обеспечению сохранности объекта культурного наследия, включенного в реестр, выявленного объекта культурного наследия либо объекта, обладающего признаками объекта культурного наследия, при проведении земляных, мелиоративных, хозяйственных работ, указанных в статье 30 Федерального закона работ по использованию лесов и иных работ в границах территории объекта культурного наследия либо на земельном участке, непосредственно связанном с земельным участком в границах территории объекта культурного наследия.
13.	Лазаретов Игорь Павлович	<ul style="list-style-type: none"> - выявленные объекты культурного наследия в целях обоснования целесообразности включения данных объектов в реестр; - документы, обосновывающие включение объектов культурного наследия в реестр; - документы, обосновывающие исключение объектов культурного наследия из реестра; - земли, подлежащие воздействию земляных, строительных, мелиоративных, хозяйственных работ, предусмотренных статьей 25 Лесного кодекса Российской Федерации работ по использованию лесов (за исключением работ, указанных в пунктах 3, 4 и 7 части 1 статьи 25 Лесного кодекса Российской Федерации) и иных работ, в случае, если указанные земли расположены в границах территорий, утвержденных в соответствии с пунктом 34.2 пункта 1 статьи 9 Федерального закона; - документация или разделы документации, обосновывающие меры по обеспечению сохранности объекта культурного наследия, включенного в реестр, выявленного объекта культурного наследия либо объекта, обладающего признаками объекта культурного наследия, при проведении земляных, мелиоративных, хозяйственных работ, указанных в статье 30 Федерального закона работ по использованию лесов и иных работ в границах территории объекта культурного наследия либо на земельном участке, непосредственно связанном с земельным участком в границах территории объекта культурного наследия;

		<ul style="list-style-type: none"> - документация, за исключением научных отчетов о выполненных археологических полевых работах, содержащая результаты исследований, в соответствии с которыми определяется наличие или отсутствие объектов, обладающих признаками объекта культурного наследия, на земельных участках, подлежащих воздействию земляных, строительных, мелиоративных, хозяйственных работ, указанных в статье 30 Федерального закона работ по использованию лесов и иных работ.
14.	Лапшин Андрей Сергеевич	<ul style="list-style-type: none"> - выявленные объекты культурного наследия в целях обоснования целесообразности включения данных объектов в реестр; - документы, обосновывающие включение объектов культурного наследия в реестр; - земли, подлежащие воздействию земляных, строительных, мелиоративных, хозяйственных работ, предусмотренных статьей 25 Лесного кодекса Российской Федерации работ по использованию лесов (за исключением работ, указанных в пунктах 3, 4 и 7 части 1 статьи 25 Лесного кодекса Российской Федерации) и иных работ, в случае, если указанные земли расположены в границах территорий, утвержденных в соответствии с пунктом 34.2 пункта 1 статьи 9 Федерального закона; - документация, за исключением научных отчетов о выполненных археологических полевых работах, содержащая результаты исследований, в соответствии с которыми определяется наличие или отсутствие объектов, обладающих признаками объекта культурного наследия, на земельных участках, подлежащих воздействию земляных, строительных, мелиоративных, хозяйственных работ, указанных в статье 30 Федерального закона работ по использованию лесов и иных работ.
15.	Малихова Наталья Геннадьевна	<ul style="list-style-type: none"> - проектная документация на проведение работ по сохранению объектов культурного наследия; - документация или разделы документации, обосновывающие меры по обеспечению сохранности объекта культурного наследия, включенного в реестр, выявленного объекта культурного наследия либо объекта, обладающего признаками объекта культурного наследия, при проведении земляных, мелиоративных, хозяйственных работ, указанных в статье 30 Федерального закона работ по

Приложение 13

**Выдержки из приказа № 1668 от 11.10.2021 г.
«Об утверждении статуса аттестованного эксперта по
проведению государственной историко-культурной
экспертизы»**



МИНИСТЕРСТВО КУЛЬТУРЫ
РОССИЙСКОЙ ФЕДЕРАЦИИ

ПРИКАЗ

от 11 октября 2021 г.

Москва

№ 1668

**Об аттестации экспертов по проведению государственной
историко-культурной экспертизы**

В соответствии с Федеральным законом от 25 июня 2002 г. № 73-ФЗ «Об объектах культурного наследия (памятниках истории и культуры) народов Российской Федерации», пунктом 9 Положения о государственной историко-культурной экспертизе, утвержденного постановлением Правительства Российской Федерации от 15 июля 2009 г. № 569, Положением о порядке аттестации экспертов по проведению государственной историко-культурной экспертизы, утвержденным приказом Минкультуры России от 26 августа 2010 г. № 563 (в редакции приказа Минкультуры России от 17 октября 2011 г. № 1003), руководствуясь Положением об аттестационной комиссии Минкультуры России, утвержденным приказом Минкультуры России от 29 декабря 2011 г. № 1276, протоколом заседания аттестационной комиссии Министерства культуры Российской Федерации по аттестации экспертов по проведению государственной историко-культурной экспертизы от 29 сентября 2021 г.,
п р и к а з ы в а ю:

1. Аттестовать экспертов по проведению государственной историко-культурной экспертизы согласно приложению к настоящему приказу.

2. Департаменту государственной охраны культурного наследия (Р.А.Рыбало) обеспечить размещение информации об аттестованных экспертах на официальном сайте Минкультуры России в сети Интернет.

3. Контроль за исполнением настоящего приказа оставляю за собой.

Первый заместитель Министра



С.Г.Обрывалин

Приложение
к приказу Министерства культуры
Российской Федерации
от « 11 » *сентября* 2021 г.
№ 1668

Аттестованные эксперты по проведению
государственной историко-культурной экспертизы

№ п/ п	Фамилия, имя, отчество соискателя	Решение о присвоении статуса аттестованного эксперта:
1.	Абуханов Абдурахман Залимханович	<ul style="list-style-type: none"> - выявленные объекты культурного наследия в целях обоснования целесообразности включения данных объектов в реестр; - документы, обосновывающие включение объектов культурного наследия в реестр; - проектная документация на проведение работ по сохранению объектов культурного наследия; - документация или разделы документации, обосновывающие меры по обеспечению сохранности объекта культурного наследия, включенного в реестр, выявленного объекта культурного наследия либо объекта, обладающего признаками объекта культурного наследия, при проведении земляных, мелиоративных, хозяйственных работ, указанных в статье 30 Федерального закона от 25.06.2002 № 73-ФЗ «Об объектах культурного наследия (памятниках истории и культуры) народов Российской Федерации» (далее – Федеральный закон) работ по использованию лесов и иных работ в границах территории объекта культурного наследия либо на земельном участке, непосредственно связанном с земельным участком в границах территории объекта культурного наследия.
2.	Аксенов Виктор Викторович	<ul style="list-style-type: none"> - выявленные объекты культурного наследия в целях обоснования целесообразности включения данных объектов в реестр; - документы, обосновывающие включение объектов культурного наследия в реестр; - документы, обосновывающие изменение категории историко-культурного значения объекта культурного наследия; - проектная документация на проведение работ по сохранению объектов культурного наследия;

		<ul style="list-style-type: none"> - документы, обосновывающие включение объектов культурного наследия в реестр; - документы, обосновывающие изменение категории историко-культурного значения объекта культурного наследия; - документы, обосновывающие отнесение объекта культурного наследия к историко-культурным заповедникам, особо ценным объектам культурного наследия народов Российской Федерации либо объектам всемирного культурного и природного наследия; - проектная документация на проведение работ по сохранению объектов культурного наследия.
23.	Поляков Андрей Владимирович	<ul style="list-style-type: none"> - выявленные объекты культурного наследия в целях обоснования целесообразности включения данных объектов в реестр; - документы, обосновывающие включение объектов культурного наследия в реестр; - документы, обосновывающие исключение объектов культурного наследия из реестра; - земли, подлежащие воздействию земляных, строительных, мелиоративных, хозяйственных работ, предусмотренных статьей 25 Лесного кодекса Российской Федерации работ по использованию лесов (за исключением работ, указанных в пунктах 3, 4 и 7 части 1 статьи 25 Лесного кодекса Российской Федерации) и иных работ, в случае, если указанные земли расположены в границах территорий, утвержденных в соответствии с пунктом 34.2 пункта 1 статьи 9 Федерального закона; - документация или разделы документации, обосновывающие меры по обеспечению сохранности объекта культурного наследия, включенного в реестр, выявленного объекта культурного наследия либо объекта, обладающего признаками объекта культурного наследия, при проведении земляных, мелиоративных, хозяйственных работ, указанных в статье 30 Федерального закона работ по использованию лесов и иных работ в границах территории объекта культурного наследия либо на земельном участке, непосредственно связанном с земельным участком в границах территории объекта культурного наследия; - документация, за исключением научных отчетов о выполненных археологических полевых работах, содержащая результаты исследований, в соответствии с которыми определяется наличие или отсутствие

		<p>объектов, обладающих признаками объекта культурного наследия, на земельных участках, подлежащих воздействию земляных, строительных, мелиоративных, хозяйственных работ, указанных в статье 30 Федерального закона работ по использованию лесов и иных работ.</p>
24.	Прямухин Алексей Николаевич	<ul style="list-style-type: none"> - выявленные объекты культурного наследия в целях обоснования целесообразности включения данных объектов в реестр; - документы, обосновывающие включение объектов культурного наследия в реестр; - земли, подлежащие воздействию земляных, строительных, мелиоративных, хозяйственных работ, предусмотренных статьей 25 Лесного кодекса Российской Федерации работ по использованию лесов (за исключением работ, указанных в пунктах 3, 4 и 7 части 1 статьи 25 Лесного кодекса Российской Федерации) и иных работ, в случае, если указанные земли расположены в границах территорий, утвержденных в соответствии с пунктом 34.2 пункта 1 статьи 9 Федерального закона; - документация или разделы документации, обосновывающие меры по обеспечению сохранности объекта культурного наследия, включенного в реестр, выявленного объекта культурного наследия либо объекта, обладающего признаками объекта культурного наследия, при проведении земляных, мелиоративных, хозяйственных работ, указанных в статье 30 Федерального закона работ по использованию лесов и иных работ в границах территории объекта культурного наследия либо на земельном участке, непосредственно связанном с земельным участком в границах территории объекта культурного наследия; - документация, за исключением научных отчетов о выполненных археологических полевых работах, содержащая результаты исследований, в соответствии с которыми определяется наличие или отсутствие объектов, обладающих признаками объекта культурного наследия, на земельных участках, подлежащих воздействию земляных, строительных, мелиоративных, хозяйственных работ, указанных в статье 30 Федерального закона работ по использованию лесов и иных работ.

25.	Сахновский Виктор Александрович	<ul style="list-style-type: none">- выявленные объекты культурного наследия в целях обоснования целесообразности включения данных объектов в реестр;- документы, обосновывающие включение объектов культурного наследия в реестр;- проектная документация на проведение работ по сохранению объектов культурного наследия;- документация или разделы документации, обосновывающие меры по обеспечению сохранности объекта культурного наследия, включенного в реестр, выявленного объекта культурного наследия либо объекта, обладающего признаками объекта культурного наследия, при проведении земляных, мелиоративных, хозяйственных работ, указанных в статье 30 Федерального закона работ по использованию лесов и иных работ в границах территории объекта культурного наследия либо на земельном участке, непосредственно связанном с земельным участком в границах территории объекта культурного наследия.
26.	Субботин Андрей Викторович	<ul style="list-style-type: none">- выявленные объекты культурного наследия в целях обоснования целесообразности включения данных объектов в реестр;- документы, обосновывающие включение объектов культурного наследия в реестр;- документы, обосновывающие исключение объектов культурного наследия из реестра;- земли, подлежащие воздействию земляных, строительных, мелиоративных, хозяйственных работ, предусмотренных статьей 25 Лесного кодекса Российской Федерации работ по использованию лесов (за исключением работ, указанных в пунктах 3, 4 и 7 части 1 статьи 25 Лесного кодекса Российской Федерации) и иных работ, в случае, если указанные земли расположены в границах территорий, утвержденных в соответствии с пунктом 34.2 пункта 1 статьи 9 Федерального закона;- документация или разделы документации, обосновывающие меры по обеспечению сохранности объекта культурного наследия, включенного в реестр, выявленного объекта культурного наследия либо объекта, обладающего признаками объекта культурного наследия, при проведении земляных, мелиоративных, хозяйственных работ, указанных в статье 30 Федерального закона работ по использованию лесов и иных работ в границах территории объекта культурного

		<p>наследия либо на земельном участке, непосредственно связанном с земельным участком в границах территории объекта культурного наследия;</p> <ul style="list-style-type: none"> - документация, за исключением научных отчетов о выполненных археологических полевых работах, содержащая результаты исследований, в соответствии с которыми определяется наличие или отсутствие объектов, обладающих признаками объекта культурного наследия, на земельных участках, подлежащих воздействию земляных, строительных, мелиоративных, хозяйственных работ, указанных в статье 30 Федерального закона работ по использованию лесов и иных работ.
27.	Сурков Алексей Владимирович	<ul style="list-style-type: none"> - выявленные объекты культурного наследия в целях обоснования целесообразности включения данных объектов в реестр; - документы, обосновывающие включение объектов культурного наследия в реестр; - документация или разделы документации, обосновывающие меры по обеспечению сохранности объекта культурного наследия, включенного в реестр, выявленного объекта культурного наследия либо объекта, обладающего признаками объекта культурного наследия, при проведении земляных, мелиоративных, хозяйственных работ, указанных в статье 30 Федерального закона работ по использованию лесов и иных работ в границах территории объекта культурного наследия либо на земельном участке, непосредственно связанном с земельным участком в границах территории объекта культурного наследия; - документация, за исключением научных отчетов о выполненных археологических полевых работах, содержащая результаты исследований, в соответствии с которыми определяется наличие или отсутствие объектов, обладающих признаками объекта культурного наследия, на земельных участках, подлежащих воздействию земляных, строительных, мелиоративных, хозяйственных работ, указанных в статье 30 Федерального закона работ по использованию лесов и иных работ.
28.	Тарновский Владимир Викторович	<ul style="list-style-type: none"> - выявленные объекты культурного наследия в целях обоснования целесообразности включения данных объектов в реестр; - документы, обосновывающие включение объектов культурного наследия в реестр;

Приложение 14

**Выдержки из приказа № 219 от 27.02.2019 г.
«Об утверждении статуса аттестованного эксперта по
проведению государственной историко-культурной
экспертизы»**



**МИНИСТЕРСТВО КУЛЬТУРЫ
РОССИЙСКОЙ ФЕДЕРАЦИИ**

ПРИКАЗ

27 февраля 2019г.

Москва

№ 219

Об аттестации экспертов по проведению государственной историко-культурной экспертизы

В соответствии с Федеральным законом от 25 июня 2002 г. № 73-ФЗ «Об объектах культурного наследия (памятниках истории и культуры) народов Российской Федерации», с пунктом 9 Положения о государственной историко-культурной экспертизе, утвержденного постановлением Правительства Российской Федерации от 15 июля 2009 г. № 569, Положением о порядке аттестации экспертов по проведению государственной историко-культурной экспертизы, утвержденным приказом Минкультуры России от 26 августа 2010 г. № 563 (в редакции приказа Минкультуры России от 17 октября 2011 г. № 1003), руководствуясь Положением об аттестационной комиссии Минкультуры России, утвержденным приказом Минкультуры России от 29 декабря 2011 г. № 1276, протоколом заседания аттестационной комиссии Минкультуры России от 07 февраля 2019 г., п р и к а з ы в а ю:

1. Аттестовать экспертов по проведению государственной историко-культурной экспертизы согласно приложению.

2. Департаменту государственной охраны культурного наследия (Р.А.Рыбало) обеспечить размещение информации об аттестованных экспертах на официальном сайте Минкультуры России в сети Интернет.

3. Контроль за исполнением настоящего приказа оставляю за собой.

Заместитель Министра



С.Г.Обрывалин

Приложение

Утверждено приказом
Министерства культуры
Российской Федерации

от «24» февраля 2019 г. № 219

Аттестованные эксперты по проведению
государственной историко-культурной экспертизы

№ п/п	Фамилия, имя, отчество соискателя	Объекты экспертизы
1.	Барышева Ирина Владимировна	<ul style="list-style-type: none"> - проектная документация на проведение работ по сохранению объектов культурного наследия; - документация или разделы документации, обосновывающие меры по обеспечению сохранности объекта культурного наследия, включенного в реестр, выявленного объекта культурного наследия либо объекта, обладающего признаками объекта культурного наследия, при проведении земляных, мелиоративных, хозяйственных работ, указанных в настоящей статье работ по использованию лесов и иных работ в границах территории объекта культурного наследия либо на земельном участке, непосредственно связанном с земельным участком в границах территории объекта культурного наследия.
2.	Бахарева Наталия Николаевна	<ul style="list-style-type: none"> - выявленные объекты культурного наследия в целях обоснования целесообразности включения данных объектов в реестр; - документы, обосновывающие включение объектов культурного наследия в реестр; - документы, обосновывающие изменение категории историко-культурного значения объекта культурного наследия; - проекты зон охраны объекта культурного наследия;

		<p>в границах территорий, утвержденных в соответствии с пунктом 34.2 пункта 1 статьи 9 настоящего Федерального закона;</p> <ul style="list-style-type: none"> - документы, обосновывающие включение объектов культурного наследия в реестр; - документация, за исключением научных отчетов о выполненных археологических полевых работах, содержащая результаты исследований, в соответствии с которыми определяется наличие или отсутствие объектов, обладающих признаками объекта культурного наследия, на земельных участках, подлежащих воздействию земляных, строительных, мелиоративных, хозяйственных работ, указанных в настоящей статье работ по использованию лесов и иных работ.
5.	Городилов Андрей Юрьевич	<ul style="list-style-type: none"> - выявленные объекты культурного наследия в целях обоснования целесообразности включения данных объектов в реестр; - документы, обосновывающие включение объектов культурного наследия в реестр.
6.	Дмитриев Виктор Викторович	<ul style="list-style-type: none"> - выявленные объекты культурного наследия в целях обоснования целесообразности включения данных объектов в реестр; - документы, обосновывающие включение объектов культурного наследия в реестр; - документы, обосновывающие исключение объектов культурного наследия из реестра; - документы, обосновывающие изменение категории историко-культурного значения объекта культурного наследия; - документы, обосновывающие отнесение объекта культурного наследия к историко-культурным заповедникам, особо ценным объектам культурного наследия народов Российской Федерации либо объектам всемирного культурного и природного наследия; - проекты зон охраны объекта культурного наследия; - проектная документация на проведение работ по сохранению объектов культурного наследия; - документация или разделы документации, обосновывающие меры по обеспечению сохранности объекта культурного наследия,

Приложение 15

**Выдержки из приказа № 235 от 01.03.2022 г.
«Об утверждении статуса аттестованного эксперта по
проведению государственной историко-культурной
экспертизы»**



**МИНИСТЕРСТВО КУЛЬТУРЫ
РОССИЙСКОЙ ФЕДЕРАЦИИ**

ПРИКАЗ

от 1 марта 2022 г.

Москва

№ 235

**Об аттестации экспертов по проведению государственной
историко-культурной экспертизы**

В соответствии с Федеральным законом от 25 июня 2002 г. № 73-ФЗ «Об объектах культурного наследия (памятниках истории и культуры) народов Российской Федерации», пунктом 9 Положения о государственной историко-культурной экспертизе, утвержденного постановлением Правительства Российской Федерации от 15 июля 2009 г. № 569, Положением о порядке аттестации экспертов по проведению государственной историко-культурной экспертизы, утвержденным приказом Минкультуры России от 26 августа 2010 г. № 563 (в редакции приказа Минкультуры России от 17 октября 2011 г. № 1003), руководствуясь Положением об аттестационной комиссии Минкультуры России, утвержденным приказом Минкультуры России от 29 декабря 2011 г. № 1276, протоколом заседания аттестационной комиссии Министерства культуры Российской Федерации по аттестации экспертов по проведению государственной историко-культурной экспертизы от 17 февраля 2022 г.,
п р и к а з ы в а ю:

1. Аттестовать экспертов по проведению государственной историко-культурной экспертизы согласно приложению к настоящему приказу.

2. Департаменту государственной охраны культурного наследия (Р.А.Рыбало) обеспечить размещение информации об аттестованных экспертах на официальном сайте Минкультуры России в сети Интернет.

3. Контроль за исполнением настоящего приказа оставляю за собой.

Первый заместитель Министра



С.Г.Обрывалин

Приложение
к приказу Министерства культуры
Российской Федерации
от « 1 » мая 2022 г.
№ 255

Аттестованные эксперты по проведению
государственной историко-культурной экспертизы

№ п/ п	Фамилия, имя, отчество соискателя	Решение о присвоении статуса аттестованного эксперта:
1.	Мялк Анна Вадимовна	<ul style="list-style-type: none"> - выявленные объекты культурного наследия в целях обоснования целесообразности включения данных объектов в реестр; - документы, обосновывающие включение объектов культурного наследия в реестр; - документы, обосновывающие исключение объектов культурного наследия из реестра; - документы, обосновывающие изменение категории историко-культурного значения объекта культурного наследия; - документы, обосновывающие отнесение объекта культурного наследия к историко-культурным заповедникам, особо ценным объектам культурного наследия народов Российской Федерации либо объектам всемирного культурного и природного наследия; - проектная документация на проведение работ по сохранению объектов культурного наследия; - документация или разделы документации, обосновывающие меры по обеспечению сохранности объекта культурного наследия, включенного в реестр, выявленного объекта культурного наследия либо объекта, обладающего признаками объекта культурного наследия, при проведении земляных, мелиоративных, хозяйственных работ, указанных в статье 30 Федерального закона от 25.06.2002 № 73-ФЗ «Об объектах культурного наследия (памятниках истории и культуры) народов Российской Федерации» (далее – Федеральный закон) работ по использованию лесов и иных работ в границах территории объекта культурного наследия либо на земельном участке, непосредственно

		<p>связанном с земельным участком в границах территории объекта культурного наследия;</p> <ul style="list-style-type: none"> - проекты зон охраны объекта культурного наследия; - документация, обосновывающая границы защитной зоны объекта культурного наследия.
24.	Рубель Александр Андреевич	<ul style="list-style-type: none"> - проекты зон охраны объекта культурного наследия.
25.	Садыков Тимур Рашитович	<ul style="list-style-type: none"> - выявленные объекты культурного наследия в целях обоснования целесообразности включения данных объектов в реестр; - документы, обосновывающие включение объектов культурного наследия в реестр.
26.	Соловьев Сергей Львович	<ul style="list-style-type: none"> - выявленные объекты культурного наследия в целях обоснования целесообразности включения данных объектов в реестр; - земли, подлежащие воздействию земляных, строительных, мелиоративных, хозяйственных работ, предусмотренных статьей 25 Лесного кодекса Российской Федерации работ по использованию лесов (за исключением работ, указанных в пунктах 3, 4 и 7 части 1 статьи 25 Лесного кодекса Российской Федерации) и иных работ, в случае, если указанные земли расположены в границах территорий, утвержденных в соответствии с пунктом 34.2 пункта 1 статьи 9 Федерального закона; - документы, обосновывающие включение объектов культурного наследия в реестр; - документы, обосновывающие исключение объектов культурного наследия из реестра; - документация, за исключением научных отчетов о выполненных археологических полевых работах, содержащая результаты исследований, в соответствии с которыми определяется наличие или отсутствие объектов, обладающих признаками объекта культурного наследия, на земельных участках, подлежащих воздействию земляных, строительных, мелиоративных, хозяйственных работ, указанных в статье 30 Федерального закона работ по использованию лесов и иных работ; - документация или разделы документации, обосновывающие меры по обеспечению сохранности объекта культурного наследия, включенного в реестр, выявленного объекта культурного наследия либо

		объекта, обладающего признаками объекта культурного наследия, при проведении земляных, мелиоративных, хозяйственных работ, указанных в статье 30 Федерального закона работ по использованию лесов и иных работ в границах территории объекта культурного наследия либо на земельном участке, непосредственно связанном с земельным участком в границах территории объекта культурного наследия.
27.	Шуმიлова Ольга Викторовна	- проектная документация на проведение работ по сохранению объектов культурного наследия.
28.	Юдин Александр Иванович	<ul style="list-style-type: none"> - выявленные объекты культурного наследия в целях обоснования целесообразности включения данных объектов в реестр; - земли, подлежащие воздействию земляных, строительных, мелиоративных, хозяйственных работ, предусмотренных статьей 25 Лесного кодекса Российской Федерации работ по использованию лесов (за исключением работ, указанных в пунктах 3, 4 и 7 части 1 статьи 25 Лесного кодекса Российской Федерации) и иных работ, в случае, если указанные земли расположены в границах территорий, утвержденных в соответствии с пунктом 34.2 пункта 1 статьи 9 Федерального закона; - документы, обосновывающие включение объектов культурного наследия в реестр; - документы, обосновывающие исключение объектов культурного наследия из реестра; - документация, за исключением научных отчетов о выполненных археологических полевых работах, содержащая результаты исследований, в соответствии с которыми определяется наличие или отсутствие объектов, обладающих признаками объекта культурного наследия, на земельных участках, подлежащих воздействию земляных, строительных, мелиоративных, хозяйственных работ, указанных в статье 30 Федерального закона работ по использованию лесов и иных работ; - документация или разделы документации, обосновывающие меры по обеспечению сохранности объекта культурного наследия, включенного в реестр, выявленного объекта культурного наследия либо объекта, обладающего признаками объекта культурного наследия, при проведении земляных, мелиоративных, хозяйственных работ, указанных в статье 30

		Федерального закона работ по использованию лесов и иных работ в границах территории объекта культурного наследия либо на земельном участке, непосредственно связанном с земельным участком в границах территории объекта культурного наследия.
--	--	--
