



ФЕДЕРАЛЬНОЕ ГОСУДАРСТВЕННОЕ БЮДЖЕТНОЕ УЧРЕЖДЕНИЕ НАУКИ  
**ИНСТИТУТ ИСТОРИИ МАТЕРИАЛЬНОЙ КУЛЬТУРЫ**  
РОССИЙСКОЙ АКАДЕМИИ НАУК (ИИМК РАН)

---

Дворцовая наб., 18, лит. А, Санкт-Петербург, 191186  
тел. +7 (812) 5715092, факс +7 (812) 5716271, Эл. почта: [admin@archeo.ru](mailto:admin@archeo.ru)  
ОКПО: 02698499, ОГРН: 1027809188527, ИНН: 7825004658, КПП: 784101001

УТВЕРЖДАЮ

Заместитель директора ИИМК РАН  
Соловьева Н.Ф.

«13» марта 2023 г.

**Акт государственной историко-культурной экспертизы земельного участка, подлежащего воздействию земляных, строительных, мелиоративных и (или) хозяйственных работ, предусмотренных статьей 25 Лесного кодекса Российской Федерации работ по использованию лесов (за исключением работ, указанных в пунктах 3, 4 и 7 части 1 статьи 25 Лесного кодекса Российской Федерации) и иных работ в случае, если федеральный орган охраны объектов культурного наследия и орган охраны объектов культурного наследия субъекта Российской Федерации не имеют данных об отсутствии на указанных землях объектов археологического наследия, включенных в реестр, и выявленных объектов археологического наследия (земельного участка по объекту: «Строительство тоннельного канализационного коллектора со строительством шахт, камеры, канализационной насосной станции, канализационных сетей и реконструкцией камеры № 11 по адресу: Санкт-Петербург, Приморский район от перекрестка Коломяжского пр. и пр. Испытателей до реконструируемой шахты № 412 Главного тоннельного канализационного коллектора на Приморском пр.»)**

**Заказчик: ООО «Строй-Эксперт»**

г. Санкт-Петербург, Приморский район  
2023

**Акт государственной историко-культурной экспертизы земельного участка, подлежащего воздействию земляных, строительных, мелиоративных и (или) хозяйственных работ, предусмотренных статьей 25 Лесного кодекса Российской Федерации работ по использованию лесов (за исключением работ, указанных в пунктах 3, 4 и 7 части 1 статьи 25 Лесного кодекса Российской Федерации) и иных работ в случае, если федеральный орган охраны объектов культурного наследия и орган охраны объектов культурного наследия субъекта Российской Федерации не имеют данных об отсутствии на указанных землях объектов археологического наследия, включенных в реестр, и выявленных объектов археологического наследия (земельного участка по объекту: «Строительство тоннельного канализационного коллектора со строительством шахт, камеры, канализационной насосной станции, канализационных сетей и реконструкцией камеры № 11 по адресу: Санкт-Петербург, Приморский район от перекрестка Коломяжского пр. и пр. Испытателей до реконструируемой шахты № 412 Главного тоннельного канализационного коллектора на Приморском пр.»)**

Настоящий акт государственной историко-культурной экспертизы составлен в соответствии с Положением о государственной историко-культурной экспертизе, утвержденным постановлением Правительства Российской Федерации от 15 июля 2009 г. № 569.

**Дата начала проведения экспертизы:** «26» января 2023 г.

**Дата окончания экспертизы:** «13» марта 2023 г.

**Место проведения экспертизы:** г. Санкт-Петербург, Приморский район

**Заказчик экспертизы:** ООО «Строй-Эксперт»

Юридический адрес: 191119, г. Санкт-Петербург, Парголово, Лиговский проспект, дом 121, литер В, помещение 1-Н, комната № 19

Почтовый адрес: 191119, Санкт-Петербург, Лиговский проспект, дом 121, литер В

ИНН 7801409951 / КПП 784001001

ОГРН 5067847066975

Электронная почта: expert@teos.ru

Тел.: (812) 454-01-17

**Сведения об экспертной организации:**

<b>Полное наименование</b>	<b>Федеральное государственное бюджетное учреждение науки Институт истории материальной культуры Российской академии</b>
----------------------------	--

	<b>наук</b>
<b>Краткое наименование</b>	ИИМК РАН
<b>Организационно-правовая форма</b>	Федеральное государственное бюджетное учреждение науки
<b>Ведомственная принадлежность</b>	Министерство науки и высшего образования Российской Федерации
<b>Адрес</b>	Российская Федерация, 191186, Санкт-Петербург, Дворцовая наб. 18, лит. А
<b>Реквизиты</b>	ИНН 7825004658 КПП 784101001 ОГРН: 1027809188527 ОКПО: 0269849 ОКВЭД 72.20

На основании пп. б) п.7 Положения о государственной историко-культурной экспертизе, утвержденного постановлением Правительства Российской Федерации от 15 июля 2009 г. № 569 (в редакции от 27.04.2017) ИИМК РАН соответствует требованию в части кадрового состава, как юридическое лицо, привлекаемое в качестве эксперта (см. Приложение 9).

#### Сведения об эксперте:

<b>Фамилия, имя, отчество</b>	<b>Субботин Андрей Викторович</b>
<b>Образование</b>	высшее
<b>Специальность</b>	история
<b>Ученая степень (звание)</b>	кандидат исторических наук
<b>Стаж работы</b>	46 лет
<b>Место работы и должность</b>	ст.н.с. ИИМК РАН
<b>Реквизиты аттестации</b>	Государственный эксперт по проведению историко-культурной экспертизы (приказ Министерства культуры Российской Федерации № 1668 от 11.10.2021 г. «Об утверждении статуса аттестованного эксперта по проведению государственной историко-культурной экспертизы») (п. 26)) Объекты экспертизы: <ul style="list-style-type: none"> <li>- выявленные объекты культурного наследия в целях обоснования целесообразности включения данных объектов в реестр;</li> <li>- документы, обосновывающие включение объектов культурного наследия в реестр;</li> </ul>

	<ul style="list-style-type: none"> <li>- документы, обосновывающие исключение объектов культурного наследия из реестра;</li> <li>- земли, подлежащие воздействию земляных, строительных, мелиоративных, хозяйственных работ, предусмотренных статьей 25 Лесного кодекса Российской Федерации работ по использованию лесов (за исключением работ, указанных в пунктах 3, 4 и 7 части 1 статьи 25 Лесного кодекса Российской Федерации) и иных работ, в случае, если указанные земли расположены в границах территорий, утвержденных в соответствии с пунктом 34.2 пункта 1 статьи 9 Федерального закона;</li> <li>- документация или разделы документации, обосновывающие меры по обеспечению сохранности объекта культурного наследия, включенного в реестр, выявленного объекта культурного наследия либо объекта, обладающего признаками объекта культурного наследия, при проведении земляных, мелиоративных, хозяйственных работ, указанных в настоящей статье работ, указанных в статье 30 Федерального закона работ по использованию лесов и иных работ в границах территории объекта культурного наследия либо на земельном участке, непосредственно связанном с земельным участком в границах территории объекта культурного наследия;</li> <li>- документация, за исключением научных отчетов о выполненных археологических полевых работах, содержащая результаты исследований, в соответствии с которыми определяется наличие или отсутствие объектов, обладающих признаками объекта культурного наследия, на земельном участке, подлежащих воздействию земляных, строительных, мелиоративных, хозяйственных работ, указанных в статье 30 Федерального закона работ по использованию лесов и иных работ.</li> </ul>
--	--

В соответствии с законодательством Российской Федерации эксперт несет ответственность за достоверность сведений, изложенных в заключении экспертизы.

Эксперт Субботин А.В.

### Отношения к заказчику

#### Экспертная организация:

- не участвует в разработке проектной документации на строительство, расширение, реконструкцию, техническое перевооружение, консервацию и

ликвидацию, и иное хозяйственное освоение объекта или объектов, в отношении которых проводится экспертиза, или подобной проектной документации;

- не участвует в проектировании или конструировании, изготовлении, поставке, монтаже, ремонте, покупке, владении, эксплуатации или обслуживании технических устройств, применяемых на объекте или других объектах, в отношении которых проводится экспертиза, или подобных конкурентных технических устройств;
- не участвует в проектировании или конструировании, строительстве, ремонте, покупке, владении, эксплуатации или обслуживании зданий и сооружений на объекте или других объектах, в отношении которых проводится экспертиза, или подобных конкурентных зданий и сооружений;
- не имеет с заказчиком отношений общего владения; не имеет с заказчиком конфликта интересов;
- не подлежит непосредственной отчетности тому же вышестоящему управляющему органу, что и заказчик экспертизы;
- не выполняет функции официального представителя заказчика.

#### **Эксперт:**

- не имеет родственных связей с заказчиком (его должностными лицами, работниками);
- не состоит в трудовых отношениях с заказчиком;
- не имеет долговых или иных имущественных обязательств перед заказчиком (его должностным лицом или работником), а также заказчик (его должностное лицо или работник) не имеет долговых или иных имущественных обязательств перед экспертом;
- не владеет ценными бумагами, акциями (долями участия, паями в уставных (складочных) капиталах) заказчика;
- не заинтересован в результатах исследований и решений, вытекающих из заключения экспертизы, с целью получения выгоды в виде денег, ценностей, иного имущества, услуг имущественного характера или имущественных прав для себя или третьих лиц.

#### **Основание проведения государственной историко-культурной экспертизы**

1. Федеральный закон от 25.06.2002 № 73-ФЗ «Об объектах культурного наследия (памятниках истории и культуры) народов Российской Федерации».

2. Положение о государственной историко-культурной экспертизе, утвержденное Постановлением Правительства РФ от 15.07.2009 № 569 и последующие дополнениями к нему.

3. Договор № Под-23-02 от 26 января 2023 года между ИИМК РАН и Заказчиком.

4. Письмо Комитета по государственному контролю, использованию и охране памятников истории и культуры Правительства Санкт-Петербурга № 01-43-30731/22-0-1 от 23 ноября 2022 г.

### **Цель и объекты экспертизы**

**Цель экспертизы:** определение наличия или отсутствия объектов археологического наследия, включенных в реестр, и выявленных объектов археологического наследия, на земельном участке по объекту: «Строительство тоннельного канализационного коллектора со строительством шахт, камеры, канализационной насосной станции, канализационных сетей и реконструкцией камеры № 11 по адресу: Санкт-Петербург, Приморский район от перекрестка Коломяжского пр. и пр. Испытателей до реконструируемой шахты № 412 Главного тоннельного канализационного коллектора на Приморском пр.», подлежащем воздействию земляных, строительных, мелиоративных, хозяйственных работ, предусмотренных статьей 25 Лесного кодекса Российской Федерации работ по использованию лесов (за исключением работ, указанных в пунктах 3, 4 и 7 части 1 статьи 25 Лесного кодекса Российской Федерации) и иных работ.

**Объект экспертизы:** земельный участок по объекту: «Строительство тоннельного канализационного коллектора со строительством шахт, камеры, канализационной насосной станции, канализационных сетей и реконструкцией камеры № 11 по адресу: Санкт-Петербург, Приморский район от перекрестка Коломяжского пр. и пр. Испытателей до реконструируемой шахты № 412 Главного тоннельного канализационного коллектора на Приморском пр.», подлежащий воздействию земляных, строительных, мелиоративных, хозяйственных работ, предусмотренных статьей 25 Лесного кодекса Российской Федерации работ по использованию лесов (за исключением работ, указанных в пунктах 3, 4 и 7 части 1 статьи 25 Лесного кодекса Российской Федерации) и иных работ.

### **Перечень документов, представленных Заказчиком**

- Копия письма Комитета по государственному контролю, использованию и охране памятников истории и культуры Правительства Санкт-Петербурга № 01-43-30731/22-0-1 от 23 ноября 2022 г.
- Схема расположения земельного участка на кадастровой карте территории.
- Копия письма ООО «Строй-Эксперт» № 174 от 02.03.2023 г. с обоснованием отсутствия градостроительного плана земельного участка.
- Копия письма ООО «Строй-Эксперт» № 201 от 13.03.2023 г. с обоснованием отсутствия Выписок из Единого государственного реестра недвижимости об объекте недвижимости.

### **Перечень документов и материалов, привлекаемых при проведении экспертизы, а также использованной для нее специальной, технической и справочной литературы**

1. Основы законодательства Российской Федерации о культуре, утв. Верховным Советом РФ 9 октября 1992 г. N 3612-1.
2. Федеральный закон РФ от 25 июня 2002 г. №73-ФЗ "Об объектах культурного наследия (памятниках истории и культуры) народов Российской Федерации".
3. Положение о государственной историко-культурной экспертизе, утв. Постановлением Правительства от 15 июля 2009 г. № 569.
4. Правила выдачи, приостановления и прекращения действия разрешений (открытых листов) на проведение работ по выявлению и изучению объектов археологического наследия, утвержденные Постановлением Правительства Российской Федерации от 20.02.2014 № 127.
5. Положение о порядке проведения археологических полевых работ и составления научной отчетной документации, утвержденное постановлением Бюро Отделения историко-филологических наук Российской академии наук от 20.06.2018 № 32.
6. Приказ Министерства культуры Российской Федерации от 1 сентября 2015 г. N 2328 "Об утверждении перечня отдельных сведений об объектах археологического наследия, которые не подлежат опубликованию".
7. Закон Санкт-Петербурга от 12.7.2007 N 333-64 «Об охране объектов культурного наследия в Санкт-Петербурге».
8. Закон Санкт-Петербурга от 19 января 2009 г. №820-7 "О границах объединенных зон охраны объектов культурного наследия, расположенных на

территории Санкт-Петербурга, режимах использования земель и требованиях к градостроительным регламентам в границах указанных зон".

9. СП 42.13330.2011 Градостроительство. Планировка и застройка городских и сельских поселений. Актуализированная редакция СНиП 2.07.01-89.

10. Положение о едином государственном реестре объектов культурного наследия (памятников истории и культуры) народов Российской Федерации, утвержденное приказом Министерства культуры Российской Федерации от 30.10.2011 № 954.

11. Алексеева С.В., Балашов Е.А., Владимирович А.Г. и др. Топонимическая Энциклопедия Санкт-Петербурга. К трехсотлетию Санкт-Петербурга. СПб. 2002.

12. Богданов И. А. Лахта. Ольгино. Лисий Нос. СПб., 2005.

13. Большая топонимическая энциклопедия Санкт-Петербурга. СПб. 2013.

14. Герасимов Д.В. История изучения, хронология и периодизация памятников эпохи неолита юга Карельского перешейка //Археологическое наследие Санкт-Петербурга. СПб., 2003. Вып. 1. С. 12-24.

15. Глезеров С.Е. Исторические районы Петербурга от а до я. СПб. 2013.

16. Городские имена сегодня и вчера. Петербургская топонимика. СПб. 1997.

17. Даринский А.В. География Ленинграда. Л. 1982.

18. Переписная оброчная книга вотской пятины, 1500 года. Вторая половина // Новгородские писцовые книги, изданные археографической комиссией. СПб. 1868.

19. Семенцов С.В. Развитие Приневья и Приладожья в VIII-XVII вв. – основа создания Санкт-Петербурга и всей Санкт-петербургской агломерации// Елагинские чтения. Выпуск 1. СПб. 2003.

20. Сорокин П.Е. О системе расселения в Приневье в допетровское время //Сельская Русь в IX–XVI вв. М. 2008.

### **Сведения об обстоятельствах, повлиявших на процесс проведения и результаты экспертизы**

Обстоятельства, повлиявшие на процесс проведения и результаты экспертизы, отсутствуют.

### **Сведения о проведенных исследованиях**

В процессе государственной историко-культурной экспертизы:

- проведены полевые научно-исследовательские археологические работы (разведки);



- подготовлен отчет о проведении полевых научно-исследовательских археологических работ;
- выполнен анализ действующего законодательства в сфере охраны культурного наследия;
- выполнен анализ документов и материалов, полученных для проведения экспертизы по объекту с формулировкой выводов;
- оформлены результаты государственной историко-культурной экспертизы в виде Акта.

### **Факты и сведения, выявленные и установленные в результате проведенных исследований**

Обследуемый земельный участок находится на территории Приморского района г. Санкт-Петербурга – начинается от пересечения проспекта Испытателей и Коломяжского проспекта и следует на юг до Приморского проспекта. Исторически территория относится к микрорайону Черная речка.

Протяженность обследуемого земельного участка – 3,8 км.

Историко-культурное научное археологическое обследование (разведки) с целью проведения государственной историко-культурной экспертизы земельного участка по объекту: «Строительство тоннельного канализационного коллектора со строительством шахт, камеры, канализационной насосной станции, канализационных сетей и реконструкцией камеры № 11 по адресу: Санкт-Петербург, Приморский район от перекрестка Коломяжского пр. и пр. Испытателей до реконструируемой шахты № 412 Главного тоннельного канализационного коллектора на Приморском пр.», проводилось в январе 2023 г. сотрудниками археологической экспедиции Центра спасательной археологии ИИМК РАН под руководством м.н.с. Блохина Егора Константиновича. Работы осуществлялись на основании договора № Под-23-02 от 26 января 2023 года, заключенного между ИИМК РАН и ООО «Строй-Эксперт» и разрешения – Открытого листа № 0277-2022 от 08 апреля 2022 года, выданного Министерством Культуры РФ на имя Блохина Егора Константиновича на право проведения археологических разведок с осуществлением локальных земляных работ на территории Калининского, Кировского, Колпинского, Красносельского, Кронштадтского, Курортного, Невского, Приморского и Фрунзенского районов г. Санкт-Петербурга в целях выявления объектов археологического наследия, уточнения сведений о них и планирования мероприятий по обеспечению их сохранности. Срок действия Открытого листа – с 08 апреля 2022 г. по 28 февраля 2023 г.

Исследования проводились во исполнение требований Федерального закона № 73-ФЗ от 25 июня 2002 года «Об объектах культурного наследия (памятниках истории и культуры) народов Российской Федерации».

Границы участка, подлежащего археологическому обследованию, предоставлены ООО «Строй-Эксперт». Объемы изыскательских работ определялись исходя из протяженности земельного участка на основании исходных материалов, представленных Заказчиком работ, с учетом существующих методических рекомендаций. При проведении исследований эксперт опирался на предоставленные ООО «Строй-Эксперт» документы, сведения и картографические материалы, а также открытые данные, предоставляемые федеральными и региональными органами власти: Публичная кадастровая карта (<http://pkk5.rosreestr.ru>), Геоинформационная система Санкт-Петербурга (<http://rgis.spb.ru>). В документах, представленных Заказчиком для проведения экспертизы, несоответствий не выявлено.

До начала полевых археологических работ ИИМК РАН были выполнены историко-библиографические изыскания и анализ опубликованных данных по территории, расположенной вблизи земельного участка на предмет наличия объектов археологического наследия и археологической изученности территории. Результаты данных исследований представлены в полном научно-техническом отчете (Прил. 3).

### **Топонимика исследуемой территории**

**Приморский район** находится на северо-западе Санкт-Петербурга, это один из крупнейших районов города. В период с 1949 по 1989 гг. Приморский район назывался Ждановским, в него также входила часть современного Петроградского района – Елагин, Крестовский, Каменный, Петровский острова, часть Петроградского и Аптекарского островов. Приморский район был образован в 1963 г., в него вошли все современные части района.

**Коломяжский проспект** – магистраль в Приморском районе Санкт-Петербурга. Проходит от набережной Чёрной речки до Парашютной улицы. До 2 ноября 1973 года назывался Коломяжское шоссе. Название происходит от деревни Коломяги. Строительство шоссе было завершено в 1856 году.

**Приморский проспект** – крупная транспортная магистраль в северной части Санкт-Петербурга. Проходит от Ушаковской развязки в сторону Ольгино вдоль Финского залива и вливается в Приморское шоссе. В начале XIX века современный Приморский проспект был частью дороги, именовавшейся «дорогой из Сistrебека (Сестрорецка)».

**Черная речка (река)** – река на территории Санкт-Петербурга, приток Большой Невки – рукава невской дельты. Длина реки составляет 8,1 км. Место

дуэли Пушкина и Дантеса в 1837 году. До начала ширококомасштабных градостроительных работ в Приморском районе в 1980-е годы Чёрная Речка брала исток из обширного болота, окаймлявшего с юга озеро Долгое. Бассейн озера Долгого площадью 5,7 км<sup>2</sup> составлял примерно половину водосбора Чёрной Речки. Её длина в естественном состоянии равнялась примерно 6,5 км.

### **Геологическая история исследуемой территории**

Геологическое строение территории Санкт-Петербурга обусловлено положением на стыке Балтийского кристаллического щита и Русской плиты. На всей территории развита мощная толща (до 1200 – 1300 м) верхнепротерозойских и палеозойских осадочных пород, образующая осадочный чехол Русской плиты. Они залегают наклонно, со слабым падением под углом 10 - 20' к юго-востоку и образуют северо-западное крыло гигантской пологой вогнутой складки – Московской синеклизы (впадины).

В палеозое 300–400 миллионов лет назад вся эта территория была покрыта морем. Осадочные отложения того времени – пески, супеси, глины с линзами ила или торфа – покрывают мощной толщей (свыше 200 метров) кристаллический фундамент, состоящий из гранитов, гнейсов и диабазов. Современный рельеф образовался в результате деятельности ледникового покрова (последнее Валдайское оледенение было 12 тысяч лет назад). После отступления ледника образовалось Литориновое море, уровень которого был на 7-9 м выше современного. 4 тысячи лет назад море отступило, и мели Финского залива превратились в острова. Долина сложена озёрно-ледниковыми и постледниковыми отложениями. Последние 2,5 тысячи лет рельеф почти не менялся.

В четвертичный период территория города неоднократно покрывалась материковыми льдами, деятельность которых сформировала современный рельеф. Рельеф области сформировался в результате длительного взаимодействия внутренних и внешних сил. Историю формирования области условно делят на три этапа:

1 этап – в доледниковое время вследствие неравномерного тектонического поднятия сформировался денудационно–тектонический рельеф;

2 этап – в четвертичное время территория несколько раз покрывалась ледниками, которые неоднократно стаивали;

3 этап – после стаивания последнего ледникового покрова и спуска озерно-ледниковых водоемов (последние 8–9 тыс. лет) развитие рельефа происходило под влиянием эрозионно-аккумулятивной деятельности рек, абразии и аккумуляции озерных и морских водоемов, эоловой деятельности, карстовых процессов и морфообразования. Значительное поднятие северного побережья Ладожского озера вызвало перемещение водных масс к югу и затопление южного побережья этого

озера. Результатом такой трансгрессии явилось возникновение реки Невы (4,5 – 5 тыс. лет назад).

До основания Санкт-Петербурга значительная часть территории была заболочена и покрыта лесами.

Почти вся территория Санкт-Петербурга расположена на плоской низкой равнине, имеющей множество древних морских террас. Одна из наиболее известных – Литориновая, начинающаяся в районе станции метро «Автово» и протянувшаяся вдоль проспекта Стачек и всего Петергофского шоссе. Называется по названию Литоринового моря, существовавшего на месте современной Балтики около 7,5–4 тысяч лет назад. На территории центральной части города выделены три террасы Литоринового моря, уступами спускающиеся к Финскому заливу. Каждая из террас имела отличия в строении почвенного покрова и его компонентном составе. Исторический центр города расположен на первой, наиболее низкой, Литориновой морской террасе, которая расчленена рукавами реки Невы, образующими с островами обширную дельту. Почвообразование в дельте реки Невы отличалось высокой динамичностью, связанной с гидрологическим режимом реки и периодическими наводнениями. Каждое затопление открывало новую стадию в развитии почв, определяя специфику процессов синлитогенного почвообразования. В естественном почвенном покрове дельты Невы абсолютно доминировали аллювиальные серогумусовые глеевые почвы. В пределах города террасы сильно изменены человеком, пронизаны улицами с интенсивным движением.

Средняя высота центра города над уровнем моря 5 м. Северные районы имеют высоту от 1 (болота Юнтоловского заказника) до 40 м (Поклонная гора). Южные районы – от 5 до 18 м. И только в южных и кое-где в северных пригородах средняя высота рельефа составляет 50-60 м. Наивысшая точка в границах города находится на Дудергофских высотах и составляет 176 м. Самая низкая сухопутная точка находится в Кронштадте – Доковый бассейн со среднегодовой отметкой уровня воды в 11,4 м ниже нуля Кронштадтского футштока.

В палеозое вся эта территория была покрыта морями. Осадочные отложения того времени – песчаники, пески, глины, известняки – покрывают мощной толщей (свыше 200 метров) кристаллический фундамент, состоящий из гранитов, гнейсов и диабазов. Современный рельеф образовался в результате деятельности ледникового покрова (последнее Валдайское оледенение было 12 тысяч лет назад). После отступления ледника образовалось Литориновое море, уровень которого был на 7–9 м выше современного. 4 тысячи лет назад море отступило и образовалась долина реки Невы. Долина сложена озёрно-ледниковыми и постледниковыми отложениями. Последние 2,5 тысячи лет рельеф почти не менялся.

На наиболее возвышенных местах находились небольшие ареалы аллювиальных почв, в профиле которых заметны признаки альфегумусового процесса и подзолообразования.

В прибрежной зоне в результате деятельности прибоя и русловых процессов реки Невы береговая линия на протяжении тысячелетий постоянно изменялась, появлялись и исчезали мелкие заливы, острова меняли свою форму, увеличивались в размерах.

В краевых, как правило, западных, частях островов процессы абразии берега водами реки Невы и Финского залива препятствовали образованию полноразвитых аллювиальных почв. Здесь формировались слаборазвитые маршевые почвы.

### **История освоения района исследования**

Первые археологические свидетельства заселения территорий, входящих в пределы современного Санкт-Петербурга, известны в районе Лахты и Сестрорецкого разлива, и датируются периодом неолита и раннего железного века.

В 1922 г. сотрудником Лахтинской экскурсионной станции профессором П.В. Виттенбургом была открыта стоянка в Лахте. В 1923 г. Б.Ф. Земляковым на памятнике были проведены небольшие раскопки, площадь которых точно неизвестна, и описана стратиграфия памятника. Стоянка расположена в северной части пос. Ольгино Приморского р-на Петербурга, на верхней площадке террасы высотой 5-5,5 м. над уровнем моря. Находки залегали под почвенно-дерновым слоем, слоем серого слоистого песка мощностью 20-30 см. и тонкой углистой прослойкой толщиной в 2-3 мм., прослеженной по всей вскрытой площади. Связаны находки со слоями красnobурого и лежащего под ним черного песка. Мощность культурного слоя составляла около 40 см., но местами увеличивалась до 90 см. Имеющиеся сейчас материалы Лахтинской стоянки представлены исключительно керамикой. Материалы хранятся в Государственном Эрмитаже (Герасимов 2003).

Племена, жившие в районе южного берега Финского залива, в том числе воль и ижора, вошли в IX в. в состав Новгородского государства. Территория будущего Санкт-Петербурга в новгородские времена находилась на землях Никольско-Ижорского и Спасско-Городненского погостов Ореховского уезда, входившего в состав Вотской пятины. Писцовая книга 1500 г. свидетельствует о том, что крестьяне выращивали рожь, овес, ячмень и лен. Было развито скотоводство, в некоторых погостах существенную роль играла охота. Рыбная ловля была развита в местностях, лежащих по берегам реки Невы. В XV веке с формированием централизованного Русского государства, к Московским землям были присоединены новгородские, в том числе Вотская пятина. «Освоение невских берегов – одна из проблем истории русского Северо-запада. Известно, что, начиная с VIII–X вв., по Неве, проходил международный водный путь, связывавший

Восточную Европу с Балтийским регионом. Однако на ее побережье практически не известны следы оседлости этого времени. Не выявлены здесь и археологические памятники более позднего времени – вплоть до XIV столетия» (Сорокин 2008: 351). Тем не менее Санкт-Петербург возник не на пустом месте, с середины XV в. известны поселения на территории современного города и его окрестностей. «Планировка современного Санкт-Петербурга и его пригородной зоны в значительной мере основывается на существовавшей веками стабильной системе поселений и дорог. Многие допетербургские дороги стали городскими улицами, а древние селения были первоначальной основой создания городских слобод, кварталов и усадеб. Санкт-Петербург создан на основе предшествовавшей ему системы расселения, стабильно существовавшей в древнерусские, новгородские, московские, шведские времена» (Семенцов 2003:20).

В XV в. острова дельты Невы относились к двум погостам Ореховецкого уезда Водской пятины - Спасско Городненскому и Никольскому Ижерскому.

В 7 км к северо-востоку от исследуемой территории располагалось селение Паркола, упоминаемое в Писцовой книге Водской пятины в 1500 году. В XVII веке здесь располагалась шведская мыза (обозначенная на картах 1662 года как Кабилуя), которую Пётр I подарил своей дочери Елизавете Петровне.

С конца XVI в. земли от Финского залива до Ладожского озера фактически перешли под управление Швеции. Территории Приневья были поделены на лены – Нотеборгский, Копорский и Корельский. В этот период происходил массовый отток православного населения на территорию России. На опустевшие земли приходило финское и шведское население, осваиваясь в заброшенных русских селениях. По опубликованным материалам Сауло Кепсу и по данным шведских описей и землемерных документов видно, что если до середины 1640-х - 1650-х гг. большинство поселений сохраняло традиционные русские названия, то с 1650-х - 1660-х гг. осуществлялись многочисленные замены старинных топонимов и гидронимов на новые, в основном финские. Проведенные в 1670-1680-е гг. шведским правительством землемерные работы демонстрируют освоенность этих земель. За время пребывания в составе Швеции население подверглось финнизации.

После окончания Северной войны ижорские земли вновь вошли в состав Российского государства. В 1703 г. на берегах Невы был основан город Санкт-Петербург.

После Северной войны, по условиям Нишадтского мирного договора 1721 г. Приневье и почти весь Карельский перешеек вошли в состав России.

История Приморского района начинается за много лет до основания Петербурга. На территории района когда-то существовали деревни Лахта, Коломяги, Бобыльская. В 1703 г. они вошли в состав Российского государства и стали пригородом Санкт-Петербурга.

В XIX веке появляются дачи. В дачном пригороде располагались и увеселительные заведения. В конце XIX века вдоль этой территории прошла железная дорога на Сестрорецк и Выборг.

### **Сестрорецкая и Приморская железные дороги**

Когда финны в 1870 году закончили строительство железной дороги Петербург – Риихимяки (и далее на Гельсингфорс-Хельсинки), то по заказу Российского Военного министерства для связи Сестрорецкого оружейного завода со стратегической Финляндской ж.-д. они соорудили ответвление от станции Белоостров до Сестрорецка – «Сестрорецкую ветвь», движение по которой открылось 2 ноября 1871 года.

11 февраля 1892 года были утверждены новые условия постройки и эксплуатации Приморской железной дороги из Санкт-Петербурга в Сестрорецк. Была разрешена эксплуатация железной дороги с возможным применением паровой тяги. 23-го июля 1893 года была открыта Озерковская линия дороги: из Санкт-Петербурга (Новая Деревня) через Комендантское поле, Коломьяги до Озерков (7 км). Вторым участком дороги, принятым в эксплуатацию, стал Лахтинский, открытый 12 июля 1894 года.

### **Черная речка (местность)**

Под понятием «Черная речка» в конце XIX – начале XX вв. понимали территорию, ограниченную с юга Большой Невкой, на западе – Новой Деревней, с севера – Языковым переулком (ныне – Белоостровская улица), Сердобольской улицей и Ланским шоссе, а с востока – Флюговым переулком (ныне – Кантемировская улица). Сама местность делилась Черной речкой, от которой и пошло название, на две части – северную и южную.

В представлении горожан само понятие Черной речки чаще всего ассоциируется с трагической пушкинской дуэлью. Действительно, здешние окрестности не раз становилась местом знаменитых дуэлей.

### **Анализ картографического материала**

При подготовке исторической справки были проработаны доступные картографические материалы XVII – XX веков. Для составления опорного плана были отобраны несколько из них, наиболее полно отображающие характер хозяйственной деятельности в разные исторические периоды исследуемого участка и прилегающих территорий.

На шведских планах конца XVII в. отображена система поселений на территории Санкт-Петербурга и окрестностей. На плане 1676 года авторства Бергенгейма в районе исследуемой местности не отмечено каких-либо поселений. Деревня Kieskan находилась западнее северного участка проектируемого объекта,

вдоль берега Большой Невы обозначена дорога, примерно соответствующая трассе современного Приморского проспекта.

Карты XVIII века крайне плохо соотносятся с современной топоосновой для данной местности, привязка карт практически не дает значимых результатов.

Топографическая карта окрестности Санкт-Петербурга 1831 года генерал-майора Ф.Ф. Шуберта, напротив – довольно подробно описывает прилегающую к участку обследования территорию. Большая, северная часть объекта проходит по неосвоенным землям, южная – у берега Большой Невы уже плотно застроена.

На «Карте окрестностей Санкт-Петербурга», составленной Ю. Гашем в 1909 году вся территория южнее русла черной речки представляет собой окраинные предместья города, по трассе современного Коломяжского проспекта идет одна из веток железной дороги.

На карте Ленинграда РККА 1941 года ситуация меняется незначительно.

### **Археологическая изученность района проведения работ**

Известные памятники археологии расположены на значительном удалении от территории производства работ (более 15 км). Ближайшим памятником археологии является Лахтинская стоянка. Памятник в Лахте был обнаружен в 1922 г. сотрудником Лахтинской экскурсионной станции П.В. Виттенбургом, а в 1923 г. обследован Б.Ф. Земляковым. Находки происходили с верхней площадки террасы высотой 5-5,5 м над уровнем моря. Здесь под слоем дерна и почвы залегал серый слоистый песок - и под ним и тонкой углистой прослойкой в красно-буром песке залегали находки. Мощность культурного слоя составляла от 40 до 90 см. По типологическим особенностям керамики и высотному расположению стоянка может датироваться финалом неолита - эпохой раннего металла. В 1999 г. П.Е. Сорокиным и Д.В. Герасимовым были заложены шурфы в предполагаемом месте расположения памятника. Следов культурного слоя выявлено не было, но стратиграфия в шурфах соответствовала описаниям Б.Ф. Землякова.

К северу на расстоянии от 12 до 17 км расположен комплекс стоянок каменного века у озера Сестрорецкий разлив.

В 1904 г. у деревни Редикуль был найден клад медных монет первой половины XVIII в.

Первые археологические раскопки здесь связаны с именем С.С. Гамченко. Начиная с 1905 г. он обследовал окрестности г. Сестрорецк. В результате работ было открыто 19 групп насыпей, получивших название «Сестрорецкие курганы» и, по-видимому, являвшиеся углежогными кучами позднесредневекового и Нового времени (Гамченко, 1908, Он же, 1913).

В ходе этих же исследований к северу от Сестрорецкого разлива в урочище Сосновая гора была открыта неолитическая стоянка (Гамченко, 1908). После этого



открытия на берегах Сестрорецкого Разлива было найдено еще несколько стоянок и местонахождений эпохи неолита и раннего металла. Первая из них (современное название Сестрорецкий Разлив б) была обнаружена в 1915 г. А.П. Штакельбергом. В 1920 г. памятник был обследован В.П. Виттенбургом и А.И. Сумолайненом, а в 1921 г. Б. Ф. Земляковым (Гурина, 1961. С. 415-434).

В 1916 г. М.Я. Руденским и Г.П. Сосновским на восточном берегу Сестрорецкого Разлива была открыта стоянка Тарховка. В 1917 и в 1918 гг. памятник обследовался этими же исследователями, а в 1921 г. – Б.Ф. Земляковым (Гурина, 1961. С. 422-430).

В 1922 г. у северной оконечности пос. Ольгино П.В. Виттенбургом была открыта стоянка Лахта. В 1923 г. она была обследована Б.Ф. Земляковым и А.А. Спицыным. В ходе этого обследования на площади 32 кв. м произведены раскопки. Мощность культурного слоя составляла 0,4 м (Гурина, 1961, Лапшин, 1995. С. 175. №1665; Герасимов, 2003. С. 15). Стоянка расположена в северной части пос. Ольгино Приморского р-на Петербурга, на верхней площадке террасы высотой 5-5,5 м. над уровнем моря. Находки залежали под почвенно-дерновым слоем, слоем серого слоистого песка мощностью 20-30 см. и тонкой углистой прослойкой толщиной в 2-3 мм, прослеженной по всей вскрытой площади. Связаны находки со слоями красnobурого и лежащего под ним черного песка. Мощность культурного слоя составляла около 40 см., но местами увеличивалась до 90 см. Имеющиеся сейчас материалы Лахтинской стоянки представлены исключительно керамикой. Материалы хранятся в Государственном Эрмитаже

В 1933 г. во время ремонта плотины на р. Сестре были открыты стоянки Сестрорецкий Разлив 1-5. Обследования проводили Г.П. Сосновский и Б.Ф. Земляков (Сосновский, 1935. С. 23-27, Земляков, 1941. С. 158-168). В 1934 г. Б.Ф. Земляковым была открыта стоянка Глиняный ручей. В 1958 – 1959 гг. стоянку обследовала Н.Н. Гурина (Гурина, 1961. С. 430-434).

В 1995 – 1996 гг. и в 1998 – 1999 гг. разведки в районе оз. Сестрорецкий Разлив проводила Санкт-Петербургская археологическая экспедиция под руководством П. Е. Сорокина, включавшие подводные работы. В работах принимали участие Д. В. Герасимов и В.И. Тимофеев.

Таким образом, на основании анализа картографического материала, архивных и литературных источников, были сделаны следующие выводы:

- непосредственно на территории исследуемого участка объекты археологического наследия ранее не фиксировались;
- территория обследования находилась преимущественно вне зоны активного хозяйственного освоения вплоть до XVIII века, однако в

непосредственной близости по картографическим данным известен ряд исторических поселений эпохи позднего Средневековья;

- северная часть трассы проектируемого объекта оставалась незастроенной вплоть до начала XX века. Начало освоения территории связано со строительством железной дороги;
- К границам участка непосредственно примыкает объект культурного наследия федерального значения «Место, где 27 января 1837 г. состоялась дуэль поэта Пушкина А.С. с Дантесом Э.» (адрес НПА: Коломяжский пр., сквер у ж.д.ст. "Новая деревня");
- известные памятники археологии расположены на значительном удалении от территории производства работ (более 15 км).

Полевые археологические работы на участке обследования проводились в соответствии с методическими указаниями и требованиями «Положения о порядке проведения археологических полевых работ и составления научной отчетной документации», утвержденного постановлением Бюро Отделения историко-филологических наук Российской академии наук от 20 июня 2018 № 32.

Было проведено натурное обследование территории земельного участка по объекту: «Строительство тоннельного канализационного коллектора со строительством шахт, камеры, канализационной насосной станции, канализационных сетей и реконструкцией камеры № 11 по адресу: Санкт-Петербург, Приморский район от перекрестка Коломяжского пр. и пр. Испытателей до реконструируемой шахты № 412 Главного тоннельного канализационного коллектора на Приморском пр.», с визуальным осмотром местности с целью поиска памятников археологии, выраженных в рельефе местности.

Натурные полевые исследования проводились в виде осуществления пеших маршрутов на территории участка обследования. В качестве осевой линии использовались границы проектируемого объекта, предоставленные заказчиком. Все участки детально фиксировались (фото, описание, привязка к карте). При прохождении маршрутов с целью обнаружения выходов культурного слоя и артефактов осматривались встречающиеся обнажения грунта естественного и антропогенного происхождения.

На перспективных для обнаружения памятников археологии участках производилась закладка шурфов, ориентированных по сторонам света, направленных на поиск культурного слоя и древних артефактов. Количество и места расположения шурфов были обусловлены геоморфологическим состоянием местности и степенью освоенности обследуемой территории, и определялось с таким расчетом, чтобы обеспечить полное выявление и определение границ всех объектов археологического наследия, попадающих в пределы обследуемых

земельных участков, с учетом историко-библиографических изысканий и существующих методических рекомендаций 1 шурф на 1 км (при обследовании линейных земельных участков).

Всего в границах обследования для выявления объектов археологического наследия был заложен 1 шурф размерами 2х2 м, общей площадью 4 кв. м.

Разборка грунта в процессе шурфовки производилась вручную по стратиграфическим слоям с разнородными культурными прослойками и соответствующим им общим планиграфическим горизонтам фиксации. Для выявления структуры плотных поверхностей и удаления грунта в стесненных условиях при расчистке использовались щетки, кисти и совки. Глубина шурфов включала всю толщу напластований, осуществлялась контрольная прокопка верхней части археологически стерильного слоя, подстилающего почвенный горизонт (материка). Проводилась полная фотографическая фиксация обнаруженных объектов, а также всего процесса шурфовочных работ. Все шурфы по окончании работ были засыпаны, почвенное и дерновое покрытие восстановлено.

Все разведочные шурфы, документировались, в том числе фотографически, и фиксировались дневниковыми записями. Все высотные отметки на планах и разрезах представлены в Балтийской системе высот (далее БС).

Для картирования рекогносцировочных шурфов, выявленных объектов и общевидовых фотографий ландшафтной ситуации использованы имеющиеся в распоряжении экспедиции растровые карты масштаба 1:50000 и 1:100000 в формате JPG, а также топографический план масштаба 1:500 в формате DWG, предоставленный заказчиком. Чертежи планов и стратиграфических профилей были выполнены при помощи системы автоматизированного проектирования и черчения (САПР) с использованием методов фотограмметрии. Привязка шурфов на участке землеотвода к системе мировых координат произведена с помощью портативных приборов глобального позиционирования Garmin MONTANA. Географические координаты (широта, долгота), определенные в зависимости от внешних условий приема с точностью 5-20 м с помощью встроенных в геоинформационную систему QGIS программных алгоритмов переведены в местную систему координат МСК-1964.

Основные этапы работ фиксировались с помощью цифровых фотоаппаратов с разрешением не менее 5 Мрх. Для указания масштаба и ориентации по сторонам света при фотографировании использовался набор телескопических реек длиной 4 м с сантиметровыми делениями, двухцветная стрелка «север».

Трасса проектируемого объекта начинается на пересечении проспекта испытателей и Коломяжского проспекта. Далее трасса следует на протяжении 1100 метров на юг, практически до места дуэли А.С. Пушкина (точки фотофиксации

№№ 1-5). Абсолютные отметки поверхности составляют от 3 до 4 м БС. Территория полностью хозяйственно освоена, трасса проектируемого объекта проходит в створе многочисленных подземных коммуникаций.

От Коломяжского проспекта трасса следует на запад в створе улицы Генерала Хрулева, через 1250 метров пересекает русло Черной речки до улицы Полевая Сабиrowsкая (точки фотофиксации №№ 3, 6-7). Трасса проектируемого объекта проходит в створе существующей улицы, параллельно и пересекая трассы многочисленных подземных коммуникаций.

Далее трасса следует на юг на протяжении 700 метров в створе улицы Полевая Сабиrowsкая до Школьной улицы (точки фотофиксации №№ 7-9) и от Школьной улицы на юг до Приморского проспекта в створе Шишмаревского переулка на протяжении 340 и 480 метров соответственно (точки фотофиксации № 9-12).

На первом этапе полевых исследований был проведен визуальный осмотр территории – полоса землеотвода пройдена пешим маршрутом, произведена фотофиксация современного состояния местности.

Высотные отметки дневной поверхности на всем протяжении трассы находятся в диапазоне от 3 до 4 м БС.

По результатам визуального осмотра территории было установлено, что единственный участок с относительно естественным рельефом без следов строительных работ и на котором отсутствуют (согласно сводному плану сетей) подземные коммуникации расположен в месте пересечения трассы проектируемого объекта с руслом Черной речки. При этом более перспективным с точки зрения вероятности обнаружения непо потревоженных культурных напластований является западный берег.

### **Шурф 1**

Археологический шурф заложен в 15 метрах к западу от русла Черной речке на относительно ровном участке береговой линии, поросшем редкими возрастными лиственными деревьями без видимых следов строительных и иных земляных работ.

Размеры шурфа – 2х2 м. Шурф ориентирован по сторонам света.

До начала производства работ площадка шурфа была задернована.

Высотные отметки дневной поверхности – около 3,5 м БС.

В ходе работ была зафиксирована следующая стратиграфия (по северной стенке):

1. Дерн – менее 5 см.
2. Серая мешаная супесь с кирпичным боем, строительным и современным бытовым мусором – до 55 см.
3. Темно-серая гумусированная супесь (слой погребенной почвы) – до 10 см.

4. Слой темно-серой гумусированной супеси с включениями кирпичного боя, кровельного железа, иного строительного и бытового мусора – до 75 см.

5. Материк – плотная серо-желтая супесь с линзами голубоватой супеси. Материковые отложения залегают на отметке около -145 см от уровня дневной поверхности.

После фиксации материковой поверхности в юго-восточном углу шурфа был выполнен контрольный прокоп материковой поверхности размерами 45х30 см на глубину 35 см для уточнения характера подстилающих материковых слоев. Установлено, что материковые отложения имеют однородную структуру, характерную для естественных четвертичных отложений.

Общая глубина исследований – 170 см.

Серая мешаная супесь под слоем современного дерна с включениями строительного и бытового мусора мощностью до 55 см представляет собой мешаный грунт, вероятно, отсыпку территории относительно недавнего времени. Слой, судя по крайне скудному дерновому слою, был сформирован в недавнем прошлом, участок не подвергался хозяйственному освоению.

Слой темно-серой супеси на уровне -60 см от дневной поверхности представляет собой погребенную почву –дневную поверхность берега реки до выполнения верхней отсыпки. Нижележащий слой темно-серой супеси со строительным мусором представляет собой также отсыпку береговой линии второй половины XX века (судя по характеру мусора).

Характерно, что выше уровня материковой поверхности не фиксируются естественно сформированные отложения (слой погребенной почвы), что свидетельствует о том, что берег перед отсыпкой был подрезан строительной техникой.

В заполнении шурфа археологические значимые артефакты и признаки наличия культурного слоя не зафиксированы. В слое темно-серой супеси по всей толще фиксируется бытовой мусор второй половины XX – XXI века.

После завершения исследовательских работ шурф был рекультивирован до уровня дневной поверхности на момент начала работ.

В результате проведенного археологического обследования земельного участка по объекту: «Строительство тоннельного канализационного коллектора со строительством шахт, камеры, канализационной насосной станции, канализационных сетей и реконструкцией камеры № 11 по адресу: Санкт-Петербург, Приморский район от перекрестка Коломяжского пр. и пр. Испытателей до реконструируемой шахты № 412 Главного тоннельного канализационного коллектора на Приморском пр.» зафиксировано отсутствие остатков наземных древних сооружений, артефактов, имеющих историко-культурную ценность,

культурного слоя или иных следов пребывания здесь человека в древности, которые можно было бы отнести к объектам археологического наследия. Результаты проведенных в рамках государственной историко-культурной экспертизы археологических полевых работ отражены в полном научно-техническом отчете (Прил. 3).

### Обоснования вывода экспертизы

1. В соответствии с заключением уполномоченного органа охраны объектов культурного наследия (письмо Комитета по государственному контролю, использованию и охране памятников истории и культуры Правительства Санкт-Петербурга № 01-43-30731/22-0-1 от 23 ноября 2022 г.) земельный участок по объекту: «Строительство тоннельного канализационного коллектора со строительством шахт, камеры, канализационной насосной станции, канализационных сетей и реконструкцией камеры № 11 по адресу: Санкт-Петербург, Приморский район от перекрестка Коломяжского пр. и пр. Испытателей до реконструируемой шахты № 412 Главного тоннельного канализационного коллектора на Приморском пр.» (согласно приложенной к запросу схеме) расположен в границах:

- единой зоны регулирования застройки и хозяйственной деятельности 2 (участок ОЗРЗ-2(34)03) объектов культурного наследия.

- единой зоны регулирования застройки и хозяйственной деятельности 1 (участок ОЗРЗ-1(34)) объектов культурного наследия.

- единой охранной зоны 1 (участок ОЗ-1(34)01) объектов культурного наследия.

- вне зон охраны объектов культурного наследия.

В пределах границ вышеуказанного земельного участка **отсутствуют** объекты (выявленные объекты) культурного наследия; объекты культурного наследия, включенные в Единый государственный реестр объектов культурного наследия (памятников истории и культуры) народов Российской Федерации, а также защитная зона объектов культурного наследия.

К границам участка непосредственно примыкает объект культурного наследия федерального значения «Место, где 27 января 1837 г. состоялась дуэль поэта Пушкина А.С. с Дантесом Э.» (адрес НПА: Коломяжский пр., сквер у ж.д.ст. "Новая деревня").

Земельный участок частично расположен в границах территории исторического поселения, утвержденного вышеуказанным приказом Минкультуры России.

2. Согласно проведенным историко-архивным исследованиям на территории земельного участка по объекту: «Строительство тоннельного канализационного коллектора со строительством шахт, камеры, канализационной насосной станции, канализационных сетей и реконструкцией камеры № 11 по адресу: Санкт-Петербург, Приморский район от перекрестка Коломяжского пр. и пр. Испытателей до реконструируемой шахты № 412 Главного тоннельного канализационного коллектора на Приморском пр.», объекты, которые можно было бы отнести к объектам археологического наследия, **отсутствуют**.

3. В соответствии со статьей 45-1 Федерального закона от 25.06.2002 №73-ФЗ «Об объектах культурного наследия (памятниках истории и культуры) народов Российской Федерации» на территории земельного участка по объекту: «Строительство тоннельного канализационного коллектора со строительством шахт, камеры, канализационной насосной станции, канализационных сетей и реконструкцией камеры № 11 по адресу: Санкт-Петербург, Приморский район от перекрестка Коломяжского пр. и пр. Испытателей до реконструируемой шахты № 412 Главного тоннельного канализационного коллектора на Приморском пр.», проведены археологические полевые работы в форме археологической разведки. Работы выполнены в соответствии с методическими указаниями и требованиями «Положения о порядке проведения археологических полевых работ и составления научной отчетной документации», утвержденного постановлением Бюро Отделения историко-филологических наук Российской академии наук от 20 июня 2018 № 32 и иных нормативно-правовых актов в сфере охраны объектов культурного наследия и хорошо документированы. Результаты обследования отражены в полном научно-техническом отчете. В ходе проведенных в рамках государственной историко-культурной экспертизы археологических полевых работ объектов археологического наследия **не обнаружено**.

4. Представленные материалы исчерпывающие и доказывают археологическую изученность земельного участка по объекту: «Строительство тоннельного канализационного коллектора со строительством шахт, камеры, канализационной насосной станции, канализационных сетей и реконструкцией камеры № 11 по адресу: Санкт-Петербург, Приморский район от перекрестка Коломяжского пр. и пр. Испытателей до реконструируемой шахты № 412 Главного тоннельного канализационного коллектора на Приморском пр.».

## Вывод экспертизы

Экспертом сделан вывод о возможности (положительное заключение) проведения земляных, строительных, мелиоративных и (или) хозяйственных работ, предусмотренных статьей 25 Лесного кодекса Российской Федерации работ по использованию лесов и иных работ на земельном участке по объекту: «Строительство тоннельного канализационного коллектора со строительством шахт, камеры, канализационной насосной станции, канализационных сетей и реконструкцией камеры № 11 по адресу: Санкт-Петербург, Приморский район от перекрестка Коломяжского пр. и пр. Испытателей до реконструируемой шахты № 412 Главного тоннельного канализационного коллектора на Приморском пр.», в связи с отсутствием выявленных объектов археологического наследия на указанном земельном участке, подлежащем воздействию земляных, строительных, мелиоративных и (или) хозяйственных работ, предусмотренных статьей 25 Лесного кодекса Российской Федерации работ по использованию лесов и иных работ.

### *Перечень приложений к экспертизе:*

- Приложение 1* Копия Технического задания к договору № Под-23-02 от 26 января 2023 года.
- Приложение 2* Копия письма Комитета по государственному контролю, использованию и охране памятников истории и культуры Правительства Санкт-Петербурга № 01-43-30731/22-0-1 от 23 ноября 2022 г.
- Приложение 3* Копия Полного научно-технического отчета о выполнении научно-исследовательских археологических работ в виде историко-культурного научного археологического обследования (разведки) с целью проведения государственной историко-культурной экспертизы земельного участка по объекту: «Строительство тоннельного канализационного коллектора со строительством шахт, камеры, канализационной насосной станции, канализационных сетей и реконструкцией камеры № 11 по адресу: Санкт-Петербург, Приморский район от перекрестка Коломяжского пр. и пр. Испытателей до реконструируемой шахты № 412 Главного тоннельного канализационного коллектора на Приморском пр.», выполненного Центром спасательной археологии ИИМК РАН.
- Приложение 4* Схема расположения земельного участка на кадастровой карте территории.
- Приложение 5* Копия письма ООО «Строй-Эксперт» № 174 от 02.03.2023 г. с обоснованием отсутствия градостроительного плана земельного участка.



- Приложение 6* Копия письма ООО «Строй-Эксперт» № 201 от 13.03.2023 г. с обоснованием отсутствия Выписок из Единого государственного реестра недвижимости об объекте недвижимости.
- Приложение 7* Копия справки № 14102/33 – 125.5-22 от 03.03.2023 г.
- Приложение 8* Копия доверенности № 14102/33-161.5-5 от 09 января 2023 г.
- Приложение 9* Сведения об экспертах.
- Приложение 10* Выдержки из приказа № 997 от 17.07.2019 г. «Об утверждении статуса аттестованного эксперта по проведению государственной историко-культурной экспертизы».
- Приложение 11* Выдержки из приказа № 1537 от 17.09.2021 г. «Об утверждении статуса аттестованного эксперта по проведению государственной историко-культурной экспертизы».
- Приложение 12* Выдержки из приказа № 1668 от 11.10.2021 г. «Об утверждении статуса аттестованного эксперта по проведению государственной историко-культурной экспертизы».
- Приложение 13* Выдержки из приказа № 219 от 27.02.2019 г. «Об утверждении статуса аттестованного эксперта по проведению государственной историко-культурной экспертизы».
- Приложение 14* Выдержки из приказа № 235 от 01.03.2022 г. «Об утверждении статуса аттестованного эксперта по проведению государственной историко-культурной экспертизы».

**Эксперт Субботин А.В.**

**Руководитель археологических исследований Блохин Е.К.**

«13» марта 2023 г.

*Документ подписан усиленными квалифицированными электронными подписями в соответствии с п. 22 Положения о Государственной историко-культурной экспертизе, утвержденного постановлением Правительства от 15 июля 2009 г. № 569*

*Приложение 1*

**Копия Технического задания к договору № Под-23-02 от  
26 января 2023 года**

Приложение №1  
к Договору №Под-23-02  
от 26.01.2023 г.

## ТЕХНИЧЕСКОЕ ЗАДАНИЕ

**на проведение научно-исследовательских работ в виде археологических разведок и подготовку акта государственной историко-культурной экспертизы земельного участка по объекту: «Строительство тоннельного канализационного коллектора со строительством шахт, камеры, канализационной насосной станции, канализационных сетей и реконструкцией камеры № 11 по адресу: Санкт-Петербург, Приморский район от перекрестка Коломяжского пр. и пр. Испытателей до реконструируемой шахты № 412 Главного тоннельного канализационного коллектора на Приморском пр.»**

### 1. Общие положения

1.1. Наименование Работ: проведение научно-исследовательских работ в виде археологических разведок и подготовку акта государственной историко-культурной экспертизы земельного участка по объекту: «Строительство тоннельного канализационного коллектора со строительством шахт, камеры, канализационной насосной станции, канализационных сетей и реконструкцией камеры № 11 по адресу: Санкт-Петербург, Приморский район от перекрестка Коломяжского пр. и пр. Испытателей до реконструируемой шахты № 412 Главного тоннельного канализационного коллектора на Приморском пр.»

1.2. Заказчик: ООО «Строй-Эксперт»

1.3. Исполнитель: ИИМК РАН

1.4. Стадия работ: проектная.

1.5. Район исследования: Санкт-Петербург, Приморский район

1.6. Основание выполнения работ: письмо Комитета по государственному контролю, использованию и охране памятников истории и культуры №01-43-30731/22-0-1 от 23.11.2022.

1.7. Протяженность объекта: 3,8 км.

**2. Объект экспертизы:** земельный участок по объекту: «Строительство тоннельного канализационного коллектора со строительством шахт, камеры, канализационной насосной станции, канализационных сетей и реконструкцией камеры № 11 по адресу: Санкт-Петербург, Приморский район от перекрестка Коломяжского пр. и пр. Испытателей до реконструируемой шахты № 412 Главного тоннельного канализационного коллектора на Приморском пр.»

### 3. Основная нормативно-техническая документация

3.1. Федеральный закон РФ "Об объектах культурного наследия (памятниках истории и культуры) народов Российской Федерации" от 25 июня 2002 года N 73-ФЗ.

3.2. Федеральный закон №7-ФЗ от 10.01.2002 г «Об охране окружающей среды».

3.3. Постановление Правительства РФ от 12.09.2015 N 972 "Об утверждении Положения о зонах охраны объектов культурного наследия (памятников истории и культуры) народов Российской Федерации и о признании утратившими силу отдельных положений нормативных правовых актов Правительства Российской Федерации";

3.4. Постановление Правительства РФ от 15.07.2009 г. № 569 «Об утверждении Положения о государственной историко-культурной экспертизе»;

3.5. Положение о порядке проведения археологических полевых работ и составления научной отчетной документации (утверждено постановлением Бюро Отделения историко-филологических наук Российской академии наук от 20 июня 2018 г. №32).

### 4. Состав работ

#### Первый этап:

4.1. Получение разрешения (открытый лист) на право проведения археологических работ.

Заказчик

Исполнитель



4.2. Архивно-библиографические исследования, составление исторической справки и создание ситуационного плана.

4.2.1. Проведение архивных исследований, касающихся сведений о наличии археологических памятников в обследуемой зоне.

4.2.2. Визуальное обследование участка исследований.

4.2.3. Составление краткой исторической справки.

4.3. Археологическое обследование участка:

4.3.1. Выявление памятников археологии на основании наличия подъемного материала, особенностей рельефа и иных данных.

4.3.2. Привязка обнаруженных памятников к территории застройки.

4.3.3. Описание ландшафтной характеристики расположения обнаруженных памятников и фиксируемых нарушений поверхности объекта.

4.3.4. Разбивка археологических шурфов - 1 шурф.

4.3.5. Фотофиксация в процессе подготовки к закладке шурфов.

4.3.6. Выборка культурных напластований из шурфов по слоям, с трехмерной фиксацией находок на плане шурфа.

4.3.7. Выявление археологического материала в культурном слое.

4.3.8. Изучение культурного слоя в процессе закладки шурфов с зачисткой профилей для получения вертикальных разрезов.

4.3.9. Фотофиксация процесса работ, отдельных находок и скоплений материала *in situ*.

4.3.10. Фото- и графо- фиксация профилей стенок шурфов и обнаруженных ям.

4.3.11. Отбор археологического материала из заполнения ям и сооружений, полевая консервация вещевых материалов.

4.3.12. Вычерчивание профилей шурфов, текстуальное описание стратиграфии, культурного слоя, материка и иных объектов в шурфах.

4.3.13. Ведение полевой документации.

4.4. Камеральные работы.

4.4.1. Очистка или мытье находок, при необходимости оперативная первичная консервация предметов из разрушающихся материалов

4.4.2. Статистическая обработка массовых находок. Шифровка находок.

4.4.3. Составление полевых описей индивидуальных и массовых находок.

4.4.4. Зарисовка находок.

4.4.5. Фотографирование находок.

При необходимости:

4.4.6. Определение остеологического материала и отбор образцов в коллекцию

4.4.7. Определение зерен и семян.

4.4.8. Определение пород образцов древесины.

4.4.9. Дендрохронологический и радиоуглеродный анализ образцов.

4.4.10. Атрибуция нумизматических находок.

4.4.11. Атрибуция воинских и других знаков.

4.4.12. Эпиграфический анализ находок с надписями.

4.4.13. Атрибуция изделий с клеймами изготовителей.

4.5. Подготовка коллекций к передаче на постоянное хранение в Государственный музейный фонд

4.6. Написание полного научно-технического отчёта.

4.7. Уведомление об окончании первого этапа.

**Второй этап:**

4.8. Подготовка акта государственной историко-культурной экспертизы земельного участка.

4.9. Передача акта государственной историко-культурной экспертизы в региональный орган охраны объектов культурного наследия.

## 5. Отчетная документация.

5.1. Полный научно-технический отчет в 1 экземпляре на электронном носителе;

Акт государственной историко-культурной экспертизы земельного участка в 1 экземпляре на электронном носителе;

копия сопроводительного письма в региональный орган охраны объектов культурного наследия о передаче акта государственной историко-культурной экспертизы в 1 экземпляре на бумажном носителе.

5.2. Отчетная документация предоставляется в электронном видах в формате Adobe Acrobat (\*.pdf).

## 6. Требования к выполнению работ.

6.1. Отчетная документация должна соответствовать требованиям «Положения о порядке проведения археологических полевых работ и составления научной отчётной документации», утвержденного постановлением бюро Отделения историко-филологических наук Российской академии наук от «20» июня 2018 г. №32 и Положения о государственной историко-культурной экспертизе (утв. Постановлением Правительства №569 от 15 июля 2009 г.)

Директор ООО «Строй-Эксперт»



/Ю.В. Аверьянова /  
М.П.

Заместитель Директора ИИМК РАН



/Н.Ф. Соловьева /  
М.П.

*Приложение 2*

**Копия письма Комитета по государственному контролю,  
использованию и охране памятников истории и культуры  
Правительства Санкт-Петербурга № 01-43-30731/22-0-1 от 23  
ноября 2022 г**



ПРАВИТЕЛЬСТВО САНКТ-ПЕТЕРБУРГА

**КОМИТЕТ ПО ГОСУДАРСТВЕННОМУ  
КОНТРОЛЮ, ИСПОЛЬЗОВАНИЮ  
И ОХРАНЕ ПАМЯТНИКОВ  
ИСТОРИИ И КУЛЬТУРЫ  
(КГИОП)**

пл. Ломоносова, д.1, Санкт-Петербург, 191023  
Тел. (812) 315-43-03, (812) 571-64-31, факс (812) 710-42-45  
E-mail: kgiop@gov.spb.ru  
<https://www.gov.spb.ru>, <http://kgiop.ru/>

Генеральному директору  
ООО "ГеоМикс"  
Пшеничному Л.Г.  
[sprot333@mail.ru](mailto:sprot333@mail.ru)

№01-43-30731/22-0-1 от 23.11.2022

№ 01-43-30731/22-0-0 от 22.11.2022

На № 03112022-4 от 03.11.2022

В ответ на Ваше обращение КГИОП сообщает, что земельный участок по объекту: **«Строительство тоннельного канализационного коллектора со строительством шахт, камеры, канализационной насосной станции, канализационных сетей и реконструкцией камеры № 11 по адресу: Санкт-Петербург, Приморский район от перекрестка Коломяжского пр. и пр. Испытателей до реконструируемой шахты № 412 Главного тоннельного канализационного коллектора на Приморском пр.»** (согласно приложенной к запросу схеме) расположен в границах:

- единой зоны регулирования застройки и хозяйственной деятельности 2 (участок ОЗРЗ-2(34)03) объектов культурного наследия.
- единой зоны регулирования застройки и хозяйственной деятельности 1 (участок ОЗРЗ-1(34)) объектов культурного наследия.
- единой охранной зоны 1 (участок ОЗ-1(34)01) объектов культурного наследия.
- вне зон охраны объектов культурного наследия.

Закон Санкт-Петербурга от 19.01.2009 № 820-7 (в редакции, вступившей в силу 01.08.2021) "О границах объединенных зон охраны объектов культурного наследия, расположенных на территории Санкт-Петербурга, режимах использования земель и требованиях к градостроительным регламентам в границах указанных зон".

В пределах границ вышеуказанного земельного участка отсутствуют объекты (выявленные объекты) культурного наследия; объекты культурного наследия, включенные в Единый государственный реестр объектов культурного наследия (памятников истории и культуры) народов Российской Федерации, а также защитная зона объектов культурного наследия.

К границам участка непосредственно примыкает объект культурного наследия федерального значения «Место, где 27 января 1837 г. состоялась дуэль поэта Пушкина А.С. с Дантесом Э.» (адрес НПА: Коломяжский пр., сквер у ж.д.ст. "Новая деревня").

16.06.2021 г. опубликован приказ<sup>32</sup> Министерства культуры Российской Федерации (далее – Минкультуры России) от 30.10.2020 №1295 «Об утверждении предмета охраны, границ территории и требований к градостроительным регламентам в границах территории исторического поселения федерального значения город Санкт-Петербург» (далее – историческое поселение).

Земельный участок частично расположен в границах территории исторического поселения, утвержденного вышеуказанным приказом Минкультуры России.

КГИОП не располагает сведениями о наличии либо отсутствии объектов, обладающих признаками объектов культурного наследия, на рассматриваемом земельном участке. В связи с этим, а также в соответствии с требованиями ст. 30 Федерального закона № 73-ФЗ от 25.06.2002 г. «Об объектах культурного наследия (памятниках истории и культуры) народов Российской Федерации», требуется проведение государственной историко-культурной экспертизы земельного участка. Согласно требованиям п. 11.3 постановления Правительства Российской Федерации от 15.07.2009 № 569 «Об утверждении Положения о государственной историко-культурной экспертизе» государственная историко-культурная экспертиза земельного участка проводится путем археологической разведки.

Данное письмо носит информативный характер и не является разрешением на производство работ.

**Начальник Управления  
государственного реестра  
объектов культурного наследия**

**ДОКУМЕНТ ПОДПИСАН  
ЭЛЕКТРОННОЙ ПОДПИСЬЮ**

Сертификат 06F237E849F3904F1FB4515726CECA1C  
Владелец Яковлев Петр Олегович  
Действителен с 31.10.2022 по 24.01.2024

**П.О. Яковлев**

Ерёменко А.В.  
(812)417-43-33  
Петрова А.А.  
(812)417-43-46



### *Приложение 3*

**Копия Полного научно-технического отчета о выполнении научно-исследовательских археологических работ в виде историко-культурного научного археологического обследования (разведки) с целью проведения государственной историко-культурной экспертизы земельного участка по объекту: «Строительство тоннельного канализационного коллектора со строительством шахт, камеры, канализационной насосной станции, канализационных сетей и реконструкцией камеры № 11 по адресу: Санкт-Петербург, Приморский район от перекрестка Коломяжского пр. и пр. Испытателей до реконструируемой шахты № 412 Главного тоннельного канализационного коллектора на Приморском пр.», выполненного Центром спасательной археологии ИИМК РАН**



ФЕДЕРАЛЬНОЕ ГОСУДАРСТВЕННОЕ БЮДЖЕТНОЕ УЧРЕЖДЕНИЕ НАУКИ  
**ИНСТИТУТ ИСТОРИИ МАТЕРИАЛЬНОЙ КУЛЬТУРЫ**  
РОССИЙСКОЙ АКАДЕМИИ НАУК (ИИМК РАН)

---

Экз. \_\_\_\_\_

## **ПОЛНЫЙ НАУЧНО-ТЕХНИЧЕСКИЙ ОТЧЕТ**

**Историко-культурное научное археологическое обследование (разведки) с целью проведения государственной историко-культурной экспертизы земельного участка по объекту: «Строительство тоннельного канализационного коллектора со строительством шахт, камеры, канализационной насосной станции, канализационных сетей и реконструкцией камеры № 11 по адресу: Санкт-Петербург, Приморский район от перекрестка Коломяжского пр. и пр. Испытателей до реконструируемой шахты № 412 Главного тоннельного канализационного коллектора на Приморском пр.»**

Отв. исполнитель м.н.с. Е. К. Блохин

Инд. № подл.	Подпись и дата	Взам. инв. №

Санкт-Петербург  
2023

Российская академия наук  
ИНСТИТУТ ИСТОРИИ МАТЕРИАЛЬНОЙ КУЛЬТУРЫ  
(ИИМК РАН)

УДК: 902.21(470.23-25)  
ББК: 63.4(2)  
Инв.№ \_\_\_\_\_

Гриф. \_\_\_\_\_  
Экз. \_\_\_\_\_

ПРИНЯТО К СВЕДЕНИЮ:  
ООО «Строй-Эксперт»

УТВЕРЖДАЮ:

Зам. Директора ИИМК РАН

К.и.н.

Н.Ф. Соловьева

« \_\_\_\_ » \_\_\_\_\_ 2023 г.

« *Ев* *марта* » \_\_\_\_\_ 2023 г.



ПОЛНЫЙ НАУЧНО-ТЕХНИЧЕСКИЙ ОТЧЕТ

ИСТОРИКО-КУЛЬТУРНОЕ НАУЧНОЕ АРХЕОЛОГИЧЕСКОЕ  
ОБСЛЕДОВАНИЕ (РАЗВЕДКИ) С ЦЕЛЬЮ ПРОВЕДЕНИЯ  
ГОСУДАРСТВЕННОЙ ИСТОРИКО-КУЛЬТУРНОЙ ЭКСПЕРТИЗЫ  
ЗЕМЕЛЬНОГО УЧАСТКА ПО ОБЪЕКТУ: «СТРОИТЕЛЬСТВО ТОННЕЛЬНОГО  
КАНАЛИЗАЦИОННОГО КОЛЛЕКТОРА СО СТРОИТЕЛЬСТВОМ ШАХТ,  
КАМЕРЫ, КАНАЛИЗАЦИОННОЙ НАСОСНОЙ СТАНЦИИ,  
КАНАЛИЗАЦИОННЫХ СЕТЕЙ И РЕКОНСТРУКЦИЕЙ КАМЕРЫ № 11 ПО  
АДРЕСУ: САНКТ-ПЕТЕРБУРГ, ПРИМОРСКИЙ РАЙОН ОТ ПЕРЕКРЕСТКА  
КОЛОМЯЖСКОГО ПР. И ПР. ИСПЫТАТЕЛЕЙ ДО РЕКОНСТРУИРУЕМОЙ  
ШАХТЫ № 412 ГЛАВНОГО ТОННЕЛЬНОГО КАНАЛИЗАЦИОННОГО  
КОЛЛЕКТОРА НА ПРИМОРСКОМ ПР.»

Под-23-02-2023-ТО

Объект по адресу: г. Санкт-Петербург, Приморский район  
Основание: Договор № Под-23-02 от 26 января 2023 года  
Заказчик: ООО «Строй-Эксперт»  
Исполнитель: ИИМК РАН

Отв. исполнитель  м.н.с. Е. К. Блохин

Санкт-Петербург  
2023

Подп. и дата	
Взам. инв. №	
Инв. № дубл.	
Подп. и дата	
Инв. № подл.	

## СПИСОК ИСПОЛНИТЕЛЕЙ

Руководитель работ,

м.н.с.

Е. К. Блохин

Заместитель руководителя,

м.н.с.

А.М. Смирнов (ведение  
полевого дневника,  
фотографическая фиксация,  
подготовка текста отчета)

Соисполнители (лаборанты)

М.Е. Глухов

А.А. Сидоренко

Э.К. Ровинский

Инв. № подл	Подп. и дата	Инв. № дубл.	Взам. инв. №	Подп. и дата	Инв. № подл	Ли	Изм.	№ докум.	Подп.	Дата	Под-23-02-2023-ТО	Лист	2

## РЕФЕРАТ

Отчет 69 с., 46 рис., 13 источников, 2 прил.

САНКТ-ПЕТЕРБУРГ, ПРИМОРСКИЙ РАЙОН, ЧЕРНАЯ РЕЧКА, РАЗДЕЛЬНЫЙ ПРОСПЕКТ, КОЛОМЯЖСКИЙ ПРОСПЕКТ, ПРОСПЕКТ ИСПЫТАТЕЛЕЙ, ШУРФ, АРХЕОЛОГИЧЕСКАЯ РАЗВЕДКА.

Отчет содержит результаты археологической разведки, произведенной в январе 2023 года на земельном участке по объекту: «Строительство тоннельного канализационного коллектора со строительством шахт, камеры, канализационной насосной станции, канализационных сетей и реконструкцией камеры № 11 по адресу: Санкт-Петербург, Приморский район от перекрестка Коломяжского пр. и пр. Испытателей до реконструируемой шахты № 412 Главного тоннельного канализационного коллектора на Приморском пр.».

Протяженность участка обследования – 3,8 км.

Работы проведены на основании Открытого листа № 0277-2022, выданного Министерством культуры РФ 08 апреля 2022 года на имя Блохина Егора Константиновича (приложение А).

Цель исследований заключалась в определении наличия или отсутствия объектов культурного, в том числе и археологического, наследия, включенных в реестр, выявленных объектов культурного наследия, либо объектов, обладающих признаками объекта культурного наследия, на обследуемом земельном участке.

В ходе полевых археологических работ был проведён натуральный осмотр участка, заложен 1 шурф, размерами 2х2 м, общей площадью 4 кв. м.

На обследованном участке объекты археологического наследия и признаки наличия объектов археологического наследия не обнаружены, культурный слой и подъемный материал не зафиксирован.

Инва. № подл.	Подп. и дата	Инва. № дубл.	Взам. инв. №	Подп. и дата	Ли	Изм.	№ докум.	Подп.	Дата	Лист	3

## СОДЕРЖАНИЕ

НОРМАТИВНО-ПРАВОВАЯ БАЗА .....	5
ОПРЕДЕЛЕНИЯ И СОКРАЩЕНИЯ .....	7
ВВЕДЕНИЕ .....	9
1. ИСТОРИЧЕСКАЯ СПРАВКА.....	12
1.1. Топонимика исследуемой территории .....	12
1.2. Геологическая история исследуемой территории .....	13
1.3. История освоения района исследования .....	15
1.4. Анализ картографического материала.....	19
1.5. Археологическая изученность района проведения работ .....	20
2. ФИЗИКО-ГЕОГРАФИЧЕСКАЯ ХАРАКТЕРИСТИКА РАЙОНА РАБОТ .....	23
3. МЕТОДИКА ПОЛЕВЫХ ИССЛЕДОВАНИЙ.....	27
4. ПОЛЕВЫЕ ИССЛЕДОВАНИЯ .....	30
ЗАКЛЮЧЕНИЕ.....	33
СПИСОК ИСТОЧНИКОВ И ЛИТЕРАТУРЫ.....	35
СПИСОК ИЛЛЮСТРАЦИЙ .....	36
АЛЬБОМ ИЛЛЮСТРАЦИЙ.....	39
ПРИЛОЖЕНИЕ А. КОПИЯ ОТКРЫТОГО ЛИСТА.....	67
ПРИЛОЖЕНИЕ Б. КОПИЯ ПИСЬМА КГИОП .....	68

Инва. № подл.	Подп. и дата	Инва. № дубл.	Взам. инв. №	Подп. и дата	Под-23-02-2023-ТО-С							
					Лит	Изм.	№ докум.	Подп.	Дата	Лит	Лист	Листов
					Разраб.		Блохин Е.К.	<i>Е.К.</i>	02.03			
					Утв.		Соловьева Н.Ф.	<i>Н.Ф.</i>	09.03		4	69
					Полный научно-технический отчет					ИИМК РАН		

## НОРМАТИВНО-ПРАВОВАЯ БАЗА

Настоящие исследования проводились во исполнение требований ст. 28 Федерального закона № 73-ФЗ от 25 июня 2002 «Об объектах культурного наследия (памятниках истории и культуры) народов Российской Федерации» на основании следующих нормативно-правовых актов:

1. Федеральный Закон РФ "Об объектах культурного наследия (памятниках истории и культуры) народов Российской Федерации" от 25 июня 2002 года № 73-ФЗ;

2. Федеральный Закон РФ "Об охране окружающей природной среды" от 10.01.2002 № 7-ФЗ;

3. Постановление Совета министров СССР "Об охране и использовании памятников истории и культуры" от 16 сентября 1982 г. № 865;

4. Инструкция о порядке учета, обеспечения сохранности, содержания, использования и реставрации недвижимых памятников истории и культуры, утвержденная Приказом Министерства культуры СССР от 13 мая 1986 г. № 203;

5. Инструкция по экологическому обоснованию хозяйственной и иной деятельности Минприроды РФ, утвержденная приказом Минприроды от 29.12.1995 г. № 539;

6. Положение о порядке проведения археологических полевых работ и составления научной отчетной документации, по форме утвержденного постановлением бюро Отделения историко-филологических наук Российской академии наук от «20» июня 2018 г. № 32.;

7. Положение о едином государственном реестре объектов культурного наследия (памятников истории и культуры) народов Российской Федерации (утверждено приказом Министерства культуры РФ от 03.12.2011 № 954);

8. Положение о государственной историко-культурной экспертизе (утверждено Постановлением Правительства Российской Федерации от 15.07.2009 № 569);

Подп. и дата						Под-23-02-2023-ТО	Лист 5
Взам. инв. №							
Инв. № дубл.							
Подп. и дата							
Инв. № подл.							
	Ли	Изм.	№ докум.	Подп.	Дата		

9. Методические рекомендации по заполнению паспорта объекта культурного наследия (утверждены приказом Росохранкультуры от 21.06.2010 г. № 100);

10. Постановление правительства Российской Федерации от 20 февраля 2014 г. № 127 «Об утверждении правил выдачи, приостановления и прекращения действия разрешений (открытых листов) на проведение работ по выявлению и изучению объектов археологического наследия»;

11. Методика определения границ территорий объектов археологического наследия (рекомендована письмом Министерства культуры Российской Федерации от 27.01.2012 № 12-01-39/05-АБ);

12. Закон Санкт-Петербурга о границах зон охраны объектов культурного наследия на территории Санкт-Петербурга и режимах использования земель в границах указанных зон и о внесении изменений в закон Санкт-Петербурга «О генеральном плане Санкт-Петербурга и границах зон охраны объектов культурного наследия на территории Санкт-Петербурга» от 19 января 2009 года N 820-7.

Инв. № подл.	Подп. и дата				
	Взам. инв. №				
Инв. № дубл.	Подп. и дата				
	Инв. № подл.				
Под-23-02-2023-ТО					Лист
					6
Ли	Изм.	№ докум.	Подп.	Дата	



## ОПРЕДЕЛЕНИЯ И СОКРАЩЕНИЯ

В настоящем научно-техническом отчёте применяются следующие термины с соответствующими определениями:

**археологические разведки** – проведение на поверхности земли или под водой научных исследований объектов археологического наследия без осуществления земляных работ либо с осуществлением локальных земляных работ с общей площадью не более 20 м<sup>2</sup> на каждом объекте археологического наследия с исследованием культурного слоя путем заложения шурфов или без таковых, в том числе с полным или частичным изъятием археологических предметов в целях выявления объектов археологического наследия, уточнения сведений о них и (или) планирования мероприятий по обеспечению их сохранности;

**культурный слой** – слой в земле или под водой, содержащий следы существования человека, время возникновения которых превышает 100 лет и включающий археологические предметы;

**поврежденный культурный слой** – культурный слой, нарушенный, перемещенный, переотложенный в результате природных процессов, либо антропогенного вмешательства последних 100 лет (обратной засыпки траншей или строительных котлованов ранее откопанным культурным слоем, размыва берегов водоемов, в том числе искусственных и иных подобных процессов);

**объект археологического наследия** – частично или полностью скрытые в земле или под водой следы существования человека в прошлых эпохах (включая все связанные с такими следами археологические предметы и культурные слои), основным или одним из основных источников информации, о которых являются археологические раскопки или находки;

**археологические предметы** – движимые вещи, основным или одним из основных источников информации, о которых, независимо от обстоятельств их обнаружения, являются археологические раскопки, или находки, в том числе предметы, обнаруженные в результате таких раскопок или находок;

Инва. № подл.	Подп. и дата				
	Взам. инв. №				
Инва. № подл.	Подп. и дата				
	Инва. № дубл.				
Инва. № подл.	Подп. и дата				
	Инва. № дубл.				
Под-23-02-2023-ТО					Лист
					7
Ли	Изм.	№ докум.	Подп.	Дата	

**археологический шурф** – прямоугольное в плане разведочное вскрытие грунта, площадь которого может варьировать от 1 до 20 кв. метров;

**разрешение (открытый лист)** – документ, выдаваемый федеральным органом охраны объектов культурного наследия на основании заключения Российской академии наук и подтверждающий право на проведение одного из видов археологических полевых работ (археологических разведок, археологических раскопок, археологических наблюдений).

**Используемые сокращения:**

БС – Балтийская система высот 1977 г.

ИА РАН – Институт археологии Российской академии наук

ИИМК РАН – Институт истории материальной культуры Российской академии наук

КГИОП – Комитет по государственному контролю, использованию и охране памятников истории и культуры

М – Москва

ОАН – Объект археологического наследия

ОКН – Объект культурного наследия

СПб – Санкт-Петербург

ФЗ – Федеральный Закон

Инв. № подл.	Подп. и дата					Лист	
	Взам. инв. №						8
	Инв. № дубл.						
	Подп. и дата						
Ли	Изм.	№ докум.	Подп.	Дата	Под-23-02-2023-ТО		

## ВВЕДЕНИЕ

В январе 2023 года археологической экспедицией Центра спасательной археологии ИИМК РАН было произведено историко-культурное научное археологическое обследование (разведки) с целью проведения государственной историко-культурной экспертизы земельного участка по объекту: «Строительство тоннельного канализационного коллектора со строительством шахт, камеры, канализационной насосной станции, канализационных сетей и реконструкцией камеры № 11 по адресу: Санкт-Петербург, Приморский район от перекрестка Коломяжского пр. и пр. Испытателей до реконструируемой шахты № 412 Главного тоннельного канализационного коллектора на Приморском пр.» (рис. 1–3).

Протяженность обследуемого земельного участка – 3,8 км.

Работы осуществлялись на основании договора № Под-23-02 от 26 января 2023 года, заключенного между ИИМК РАН и ООО «Строй-Эксперт», а также Открытого листа № 0277-2022 от 08 апреля 2022 года, выданного Министерством Культуры РФ на имя Блохина Егора Константиновича на право проведения археологических разведок с осуществлением локальных земляных работ на территории Калининского, Кировского, Колпинского, Красносельского, Кронштадтского, Курортного, Невского, Приморского и Фрунзенского районов г. Санкт-Петербурга в целях выявления объектов археологического наследия, уточнения сведений о них и планирования мероприятий по обеспечению их сохранности.

Срок действия Открытого листа: с 08 апреля 2022 г. по 28 февраля 2023 г. (приложение А).

В соответствии с письмом Комитета по государственному контролю, использованию и охране памятников истории и культуры № 01-43-30731/22-0-1 от 23 ноября 2022 г. (приложение Б), земельный участок по объекту: «Строительство тоннельного канализационного коллектора со строительством шахт, камеры, канализационной насосной станции, канализационных сетей и реконструкцией камеры № 11 по адресу: Санкт-Петербург, Приморский район

Подп. и дата
Взам. инв. №
Инв. № дубл.
Подп. и дата
Инв. № подл.

Ли	Изм.	№ докум.	Подп.	Дата

Под-23-02-2023-ТО

Лист

9

от перекрестка Коломяжского пр. и пр. Испытателей до реконструируемой шахты № 412 Главного тоннельного канализационного коллектора на Приморском пр.» (согласно приложенной к запросу схеме) расположен в границах:

- единой зоны регулирования застройки и хозяйственной деятельности 2 (участок ОЗРЗ-2(34)03) объектов культурного наследия.

- единой зоны регулирования застройки и хозяйственной деятельности 1 (участок ОЗРЗ-1(34)) объектов культурного наследия.

- единой охранной зоны 1 (участок ОЗ-1(34)01) объектов культурного наследия.

- вне зон охраны объектов культурного наследия.

В пределах границ вышеуказанного земельного участка **отсутствуют** объекты (выявленные объекты) культурного наследия; объекты культурного наследия, включенные в Единый государственный реестр объектов культурного наследия (памятников истории и культуры) народов Российской Федерации, а также защитная зона объектов культурного наследия.

К границам участка непосредственно примыкает объект культурного наследия федерального значения «Место, где 27 января 1837 г. состоялась дуэль поэта Пушкина А.С. с Дантесом Э.» (адрес НПА: Коломяжский пр., сквер у ж.д.ст. "Новая деревня").

Земельный участок частично расположен в границах территории исторического поселения, утвержденного вышеуказанным приказом Минкультуры России.

КГИОП **не располагает сведениями** о наличии либо отсутствии объектов, обладающих признаками объектов культурного наследия, на рассматриваемом земельном участке. В связи с этим, а также в соответствии с требованиями ст. 30 Федерального закона № 73-ФЗ от 25.06.2002 г. «Об объектах культурного наследия (памятниках истории и культуры) народов Российской Федерации», требуется проведение государственной историко-культурной экспертизы земельного участка. Согласно требованиям п. 11.3 постановления Правительства

Подп. и дата						Лист
Взам. инв. №						Под-23-02-2023-ТО
Инв. № дубл.						Ли
Подп. и дата						№ докум.
Инв. № подл.						Дата

Российской Федерации от 15.07.2009 № 569 «Об утверждении Положения о государственной историко-культурной экспертизе» государственная историко-культурная экспертиза земельного участка проводится путем археологической разведки.

Цель проведения работ на участке обследования – определение наличия или отсутствия объектов культурного, в том числе и археологического, наследия, включенных в реестр, выявленных объектов культурного наследия, либо объектов, обладающих признаками объекта культурного наследия, на обследуемом земельном участке.

Задача археологических исследований на участке обследования заключалась в выявлении, фиксации и исследовании остатков археологических (исторических) памятников, культурных слоев, конструкций и сооружений, массовых и индивидуальных находок путем визуального обследования и заложения разведывательных археологических шурфов (археологические разведки).

До начала полевых археологических работ была собрана историко-библиографическая информация, подготовлен комплект исторических карт с нанесенными на них границами участка обследования, иллюстративный материал (рис. 4-7). В ходе полевых работ произведен визуальный осмотр территории (рис. 8-33) и закладка археологического шурфа (рис. 34-46).

В ходе полевых археологических работ произведен натурный осмотр участка, был заложен 1 шурф размером 2х2 м, общей площадью 4 кв. м, с целью выявления культурного слоя на территории обследования.

Все известные памятники археологии находятся на значительном удалении от участка обследования (более 15 км) и проектируемым строительством не затрагиваются.

В результате работ объекты археологического наследия и признаки наличия значимого культурного слоя на территории в границах проектируемого объекта не выявлены.

Подп. и дата
Взам. инв. №
Инв. № дубл.
Подп. и дата
Инв. № подл.

Ли	Изм.	№ докум.	Подп.	Дата
----	------	----------	-------	------

Под-23-02-2023-ТО

Лист

11

## 1. ИСТОРИЧЕСКАЯ СПРАВКА

Обследуемый земельный участок находится на территории Приморского района г. Санкт-Петербурга – начинается от пересечения проспекта Испытателей и Коломяжского проспекта и следует на юг до Приморского проспекта. Исторически территория относится к микрорайону Черная речка (рис. 1-2).

### 1.1. Топонимика исследуемой территории

**Приморский район** находится на северо-западе Санкт-Петербурга, это один из крупнейших районов города. В период с 1949 по 1989 гг. Приморский район назывался Ждановским, в него также входила часть современного Петроградского района – Елагин, Крестовский, Каменный, Петровский острова, часть Петроградского и Аптекарского островов. Приморский район был образован в 1963 г., в него вошли все современные части района.

**Коломяжский проспект** – магистраль в Приморском районе Санкт-Петербурга. Проходит от набережной Чёрной речки до Парашютной улицы. До 2 ноября 1973 года назывался Коломяжское шоссе. Название происходит от деревни Коломяги. Строительство шоссе было завершено в 1856 году.

**Приморский проспект** – крупная транспортная магистраль в северной части Санкт-Петербурга. Проходит от Ушаковской развязки в сторону Ольгино вдоль Финского залива и вливается в Приморское шоссе. В начале XIX века современный Приморский проспект был частью дороги, именовавшейся «дорогой из Систребка (Сестрорецка)».

**Черная речка (река)** – река на территории Санкт-Петербурга, приток Большой Невки – рукава невской дельты. Длина реки составляет 8,1 км. Место дуэли Пушкина и Дантеса в 1837 году. До начала широкомасштабных градостроительных работ в Приморском районе в 1980-е годы Чёрная Речка брала исток из обширного болота, окаймлявшего с юга озеро Долгое. Бассейн озера Долгого площадью 5,7 км<sup>2</sup> составлял примерно половину водосбора Чёрной Речки. Её длина в естественном состоянии равнялась примерно 6,5 км.

Инв. № подл.	Подп. и дата					<i>Под-23-02-2023-ТО</i>	Лист 12
	Взам. инв. №						
	Инв. № дубл.						
	Подп. и дата						
	Инв. № подл.	Ли	Изм.	№ докум.	Подп.		

## 1.2. Геологическая история исследуемой территории

Геологическое строение территории Санкт-Петербурга обусловлено положением на стыке Балтийского кристаллического щита и Русской плиты. На всей территории развита мощная толща (до 1200 – 1300 м) верхнепротерозойских и палеозойских осадочных пород, образующая осадочный чехол Русской плиты. Они залегают наклонно, со слабым падением под углом 10 - 20' к юго-востоку и образуют северо-западное крыло гигантской пологой вогнутой складки – Московской синеклизы (впадины).

В палеозое 300–400 миллионов лет назад вся эта территория была покрыта морем. Осадочные отложения того времени – пески, супеси, глины с линзами ила или торфа – покрывают мощной толщей (свыше 200 метров) кристаллический фундамент, состоящий из гранитов, гнейсов и диабазов. Современный рельеф образовался в результате деятельности ледникового покрова (последнее Валдайское оледенение было 12 тысяч лет назад). После отступления ледника образовалось Литориновое море, уровень которого был на 7-9 м выше современного. 4 тысячи лет назад море отступило, и мели Финского залива превратились в острова. Долина сложена озёрно-ледниковыми и постледниковыми отложениями. Последние 2,5 тысячи лет рельеф почти не менялся.

В четвертичный период территория города неоднократно покрывалась материковыми льдами, деятельность которых сформировала современный рельеф. Рельеф области сформировался в результате длительного взаимодействия внутренних и внешних сил. Историю формирования области условно делят на три этапа:

1 этап – в доледниковое время вследствие неравномерного тектонического поднятия сформировался денудационно–тектонический рельеф;

2 этап – в четвертичное время территория несколько раз покрывалась ледниками, которые неоднократно стаивали;

3 этап – после стаивания последнего ледникового покрова и спуска озерно-ледниковых водоемов (последние 8–9 тыс. лет) развитие рельефа происходило

Изнв. № подл	Подп. и дата	Изнв. № дубл.	Взам. изнв. №	Подп. и дата	Ли	Изм.	№ докум.	Подп.	Дата	Лист	13





границах города находится на Дудергофских высотах и составляет 176 м. Самая низкая сухопутная точка находится в Кронштадте – Доковый бассейн со среднегодовой отметкой уровня воды в 11,4 м ниже нуля Кронштадтского футштока.

В палеозое вся эта территория была покрыта морями. Осадочные отложения того времени – песчаники, пески, глины, известняки – покрывают мощной толщей (свыше 200 метров) кристаллический фундамент, состоящий из гранитов, гнейсов и диабазов. Современный рельеф образовался в результате деятельности ледникового покрова (последнее Валдайское оледенение было 12 тысяч лет назад). После отступления ледника образовалось Литориновое море, уровень которого был на 7–9 м выше современного. 4 тысячи лет назад море отступило и образовалась долина реки Невы. Долина сложена озёрно-ледниковыми и постледниковыми отложениями. Последние 2,5 тысячи лет рельеф почти не менялся.

На наиболее возвышенных местах находились небольшие ареалы аллювиальных почв, в профиле которых заметны признаки альфегумусового процесса и подзолообразования.

В прибрежной зоне в результате деятельности прибоа и русловых процессов реки Невы береговая линия на протяжении тысячелетий постоянно изменялась, появлялись и исчезали мелкие заливы, острова меняли свою форму, увеличивались в размерах.

В краевых, как правило, западных, частях островов процессы абразии берега водами реки Невы и Финского залива препятствовали образованию полноразвитых аллювиальных почв. Здесь формировались слаборазвитые маршевые почвы.

### 1.3. История освоения района исследования

Первые археологические свидетельства заселения территорий, входящих в пределы современного Санкт-Петербурга, известны в районе Лахты и Сестрорецкого разлива, и датируются периодом неолита и раннего железного века.

Инва. № дубл.	Взам. инв. №	Подп. и дата
Инва. № подл.		

Ли	Изм.	№ докум.	Подп.	Дата

Под-23-02-2023-ТО

Лист

15

В 1922 г. сотрудником Лахтинской экскурсионной станции профессором П.В. Виттенбургом была открыта стоянка в Лахте. В 1923 г. Б.Ф. Земляковым на памятнике были проведены небольшие раскопки, площадь которых точно неизвестна, и описана стратиграфия памятника. Стоянка расположена в северной части пос. Ольгино Приморского р-на Петербурга, на верхней площадке террасы высотой 5-5,5 м. над уровнем моря. Находки залежали под почвенно-дерновым слоем, слоем серого слоистого песка мощностью 20-30 см. и тонкой углистой прослойкой толщиной в 2-3 мм., прослеженной по всей вскрытой площади. Связаны находки со слоями краснобурого и лежащего под ним черного песка. Мощность культурного слоя составляла около 40 см., но местами увеличивалась до 90 см. Имеющиеся сейчас материалы Лахтинской стоянки представлены исключительно керамикой. Материалы хранятся в Государственном Эрмитаже (Герасимов 2003).

Племена, жившие в районе южного берега Финского залива, в том числе воль и ижора, вошли в IX в. в состав Новгородского государства. Территория будущего Санкт-Петербурга в новгородские времена находилась на землях Никольско-Ижорского и Спасско-Городненского погостов Ореховского уезда, входившего в состав Вотской пятины. Писцовая книга 1500 г. свидетельствует о том, что крестьяне выращивали рожь, овес, ячмень и лен. Было развито скотоводство, в некоторых погостах существенную роль играла охота. Рыбная ловля была развита в местностях, лежащих по берегам реки Невы. В XV веке с формированием централизованного Русского государства, к Московским землям были присоединены новгородские, в том числе Вотская пятина. «Освоение невских берегов – одна из проблем истории русского Северо-запада. Известно, что, начиная с VIII–X вв., по Неве, проходил международный водный путь, связывавший Восточную Европу с Балтийским регионом. Однако на ее побережье практически не известны следы оседлости этого времени. Не выявлены здесь и археологические памятники более позднего времени – вплоть до XIV столетия» (Сорокин 2008: 351). Тем не менее Санкт-Петербург возник не на пустом месте, с середины XV в. известны поселения на территории

Инв. № подл.	Подп. и дата				
	Взам. инв. №				
	Инв. № дубл.				
	Подп. и дата				
					Лист
Под-23-02-2023-ТО					16
Ли	Изм.	№ докум.	Подп.	Дата	

современного города и его окрестностей. «Планировка современного Санкт-Петербурга и его пригородной зоны в значительной мере основывается на существовавшей веками стабильной системе поселений и дорог. Многие допетербургские дороги стали городскими улицами, а древние селения были первоначальной основой создания городских слобод, кварталов и усадеб. Санкт-Петербург создан на основе предшествовавшей ему системы расселения, стабильно существовавшей в древнерусские, новгородские, московские, шведские времена» (Семенцов 2003:20).

В XV в. острова дельты Невы относились к двум погостам Ореховецкого уезда Водской пятины - Спасско Городненскому и Никольскому Ижерскому.

В 7 км к северо-востоку от исследуемой территории располагалось селение Паркола, упоминаемое в Писцовой книге Водской пятины в 1500 году. В XVII веке здесь располагалась шведская мыза (обозначенная на картах 1662 года как Кабилуя), которую Пётр I подарил своей дочери Елизавете Петровне.

С конца XVI в. земли от Финского залива до Ладожского озера фактически перешли под управление Швеции. Территории Приневья были поделены на лены – Нотеборгский, Копорский и Корельский. В этот период происходил массовый отток православного населения на территорию России. На опустевшие земли приходило финское и шведское население, осваиваясь в заброшенных русских селениях. По опубликованным материалам Сауло Кепсу и по данным шведских описей и землемерных документов видно, что если до середины 1640-х - 1650-х гг. большинство поселений сохраняло традиционные русские названия, то с 1650-х - 1660-х гг. осуществлялись многочисленные замены старинных топонимов и гидронимов на новые, в основном финские. Проведенные в 1670-1680-е гг. шведским правительством землемерные работы демонстрируют освоенность этих земель. За время пребывания в составе Швеции население подверглось финнизации.

После окончания Северной войны ижорские земли вновь вошли в состав Российского государства. В 1703 г. на берегах Невы был основан город Санкт-Петербург.

Инд. № подл.	Подп. и дата					
	Взам. инв. №					
	Инд. № дубл.					
	Подп. и дата					
					Под-23-02-2023-ТО	Лист
						17
Ли	Изм.	№ докум.	Подп.	Дата		

После Северной войны, по условиям Ништадтского мирного договора 1721 г. Приневье и почти весь Карельский перешеек вошли в состав России.

История Приморского района начинается за много лет до основания Петербурга. На территории района когда-то существовали деревни Лахта, Коломяги, Бобыльская. В 1703 г. они вошли в состав Российского государства и стали пригородом Санкт-Петербурга.

В XIX веке появляются дачи. В дачном пригороде располагались и увеселительные заведения. В конце XIX века вдоль этой территории прошла железная дорога на Сестрорецк и Выборг.

### **Сестрорецкая и Приморская железные дороги**

Когда финны в 1870 году закончили строительство железной дороги Петербург – Риихимяки (и далее на Гельсингфорс-Хельсинки), то по заказу Российского Военного министерства для связи Сестрорецкого оружейного завода со стратегической Финляндской ж.-д. они соорудили ответвление от станции Белоостров до Сестрорецка – «Сестрорецкую ветвь», движение по которой открылось 2 ноября 1871 года.

11 февраля 1892 года были утверждены новые условия постройки и эксплуатации Приморской железной дороги из Санкт-Петербурга в Сестрорецк. Была разрешена эксплуатация железной дороги с возможным применением паровой тяги. 23-го июля 1893 года была открыта Озерковская линия дороги: из Санкт-Петербурга (Новая Деревня) через Комендантское поле, Коломяги до Озерков (7 км). Вторым участком дороги, принятым в эксплуатацию, стал Лахтинский, открытый 12 июля 1894 года.

### **Черная речка (местность)**

Под понятием «Черная речка» в конце XIX – начале XX вв. понимали территорию, ограниченную с юга Большой Невкой, на западе – Новой Деревней, с севера – Языковым переулком (ныне – Белоостровская улица), Сердобольской улицей и Ланским шоссе, а с востока – Флюговым переулком (ныне – Кантемировская улица). Сама местность делилась Черной речкой, от которой и пошло название, на две части – северную и южную.

Подп. и дата
Взам. инв. №
Инв. № дубл.
Подп. и дата
Инв. № подл.

Ли	Изм.	№ докум.	Подп.	Дата
----	------	----------	-------	------

Под-23-02-2023-ТО

Лист

18

В представлении горожан само понятие Черной речки чаще всего ассоциируется с трагической пушкинской дуэлью. Действительно, здешние окрестности не раз становилась местом знаменитых дуэлей.

#### 1.4. Анализ картографического материала

При подготовке исторической справки были проработаны доступные картографические материалы XVII – XX веков. Для составления опорного плана были отобраны несколько из них, наиболее полно отображающие характер хозяйственной деятельности в разные исторические периоды исследуемого участка и прилегающих территорий (рис. 4-7).

На шведских планах конца XVII в. отображена система поселений на территории Санкт-Петербурга и окрестностей. На плане 1676 года авторства Бергенгейма в районе исследуемой местности не отмечено каких-либо поселений (рис. 4). Деревня Kieskan находилась западнее северного участка проектируемого объекта, вдоль берега Большой Невы обозначена дорога, примерно соответствующая трассе современного Приморского проспекта.

Карты XVIII века крайне плохо соотносятся с современной топоосновой для данной местности, привязка карт практически не дает значимых результатов.

Топографическая карта окрестности Санкт-Петербурга 1831 года генерал-майора Ф.Ф. Шуберта, напротив – довольно подробно описывает прилегающую к участку обследования территорию (рис. 5). Большая, северная часть объекта проходит по неосвоенным землям, южная – у берега Большой Невы уже плотно застроена.

На «Карте окрестностей Санкт-Петербурга», составленной Ю. Гашем в 1909 году вся территория южнее русла черной речки представляет собой окраинные предместья города, по трассе современного Коломяжского проспекта идет одна из веток железной дороги (рис. 6).

На карте Ленинграда РККА 1941 года ситуация меняется незначительно (рис. 7).

Изн. № подл.	Подп. и дата				
	Взам. инв. №				
Изн. № дубл.	Подп. и дата				
	Изн. № подл.				
Изн. № подл.	Подп. и дата				
	Изн. № подл.				
Ли	Изм.	№ докум.	Подп.	Дата	Лист 19
Под-23-02-2023-ТО					

### 1.5. Археологическая изученность района проведения работ

Известные памятники археологии расположены на значительном удалении от территории производства работ (более 15 км). Ближайшим памятником археологии является Лахтинская стоянка. Памятник в Лахте был обнаружен в 1922 г. сотрудником Лахтинской экскурсионной станции П.В. Виттенбургом, а в 1923 г. обследован Б.Ф. Земляковым. Находки происходили с верхней площадки террасы высотой 5-5,5 м над уровнем моря. Здесь под слоем дерна и почвы залегал серый слоистый песок - и под ним и тонкой углистой прослойкой в красно-буром песке залегали находки. Мощность культурного слоя составляла от 40 до 90 см. По типологическим особенностям керамики и высотному расположению стоянка может датироваться финалом неолита - эпохой раннего металла. В 1999 г. П.Е. Сорокиным и Д.В. Герасимовым были заложены шурфы в предполагаемом месте расположения памятника. Следов культурного слоя выявлено не было, но стратиграфия в шурфах соответствовала описаниям Б.Ф. Землякова.

К северу на расстоянии от 12 до 17 км расположен комплекс стоянок каменного века у озера Сестрорецкий разлив.

В 1904 г. у деревни Редикуль был найден клад медных монет первой половины XVIII в.

Первые археологические раскопки здесь связаны с именем С.С. Гамченко. Начиная с 1905 г. он обследовал окрестности г. Сестрорецк. В результате работ было открыто 19 групп насыпей, получивших название «Сестрорецкие курганы» и, по-видимому, являвшиеся углежогными кучами позднесредневекового и Нового времени (Гамченко, 1908, Он же, 1913).

В ходе этих же исследований к северу от Сестрорецкого разлива в урочище Сосновая гора была открыта неолитическая стоянка (Гамченко, 1908). После этого открытия на берегах Сестрорецкого Разлива было найдено еще несколько стоянок и местонахождений эпохи неолита и раннего металла. Первая из них (современное название Сестрорецкий Разлив б) была обнаружена в 1915

Инв. № подл.	Подп. и дата					Лист 20
	Взам. инв. №					
	Инв. № дубл.					
	Подп. и дата					
	Ли	Изм.	№ докум.	Подп.	Дата	
Под-23-02-2023-ТО						

г. А.П. Штакельбергом. В 1920 г. памятник был обследован В.П. Виттенбургом и А.И. Сумолайненом, а в 1921 г. Б. Ф. Земляковым (Гурина, 1961. С. 415-434).

В 1916 г. М.Я. Руденским и Г.П. Сосновским на восточном берегу Сестрорецкого Разлива была открыта стоянка Тарховка. В 1917 и в 1918 гг. памятник обследовался этими же исследователями, а 1921 г. - Б.Ф. Земляковым (Гурина, 1961. С. 422-430).

В 1922 г. у северной оконечности пос. Ольгино П.В. Виттенбургом была открыта стоянка Лахта. В 1923 г. она была обследована Б.Ф. Земляковым и А.А. Спицыным. В ходе этого обследования на площади 32 кв. м произведены раскопки. Мощность культурного слоя составляла 0,4 м (Гурина, 1961, Лапшин, 1995. С. 175. №1665; Герасимов, 2003. С. 15). Стоянка расположена в северной части пос. Ольгино Приморского р-на Петербурга, на верхней площадке террасы высотой 5-5,5 м. над уровнем моря. Находки залежали под почвенно-дерновым слоем, слоем серого слоистого песка мощностью 20-30 см. и тонкой углистой прослойкой толщиной в 2-3 мм, прослеженной по всей вскрытой площади. Связаны находки со слоями краснобурого и лежащего под ним черного песка. Мощность культурного слоя составляла около 40 см., но местами увеличивалась до 90 см. Имеющиеся сейчас материалы Лахтинской стоянки представлены исключительно керамикой. Материалы хранятся в Государственном Эрмитаже

В 1933 г. во время ремонта плотины на р. Сестре были открыты стоянки Сестрорецкий Разлив 1-5. Обследования проводили Г.П. Сосновский и Б.Ф. Земляков (Сосновский, 1935. С. 23-27, Земляков, 1941. С. 158-168). В 1934 г. Б.Ф. Земляковым была открыта стоянка Глиняный ручей. В 1958 – 1959 гг. стоянку обследовала Н.Н. Гурина (Гурина, 1961. С. 430-434).

В 1995 – 1996 гг. и в 1998 – 1999 гг. разведки в районе оз. Сестрорецкий Разлив проводила Санкт-Петербургская археологическая экспедиция под руководством П. Е. Сорокина, включавшие подводные работы. В работах принимали участие Д. В. Герасимов и В.И. Тимофеев.

Инва. № подл.	Подп. и дата	Инва. № дубл.	Взам. инв. №	Подп. и дата	Инва. № подл.	Ли	Изм.	№ докум.	Подп.	Дата	Лист	21

**Выводы:**

- Территория обследования находилась преимущественно вне зоны активного хозяйственного освоения вплоть до XVIII века, однако в непосредственной близости по картографическим данным известен ряд исторических поселений эпохи позднего Средневековья.
- Северная часть трассы проектируемого объекта оставалась незастроенной вплоть до начала XX века. Начало освоения территории связано со строительством железной дороги.
- Известные памятники археологии расположены на значительном удалении от территории производства работ (более 15 км).

Инв. № подл.	Подп. и дата				Лист
	Взам. инв. №				
Инв. № дубл.	Подп. и дата				22
	Инв. № подл.				
Ли	Изм.	№ докум.	Подп.	Дата	Под-23-02-2023-ТО



## 2. ФИЗИКО-ГЕОГРАФИЧЕСКАЯ ХАРАКТЕРИСТИКА РАЙОНА РАБОТ

Санкт-Петербург расположен на северо-западе России, в пределах Приневской низменности, на прилегающем к устью реки Невы побережье Невской губы Финского залива и на многочисленных островах Невской дельты. Площадь территории города – 1439 кв. км, из них территория высокоплотной, почти сплошной застройки составляет 650 кв. км.

Климат Петербурга умеренный, переходный от умеренно-континентального к умеренно-морскому. Такой тип климата объясняется географическим положением и атмосферной циркуляцией характерной для Ленинградской области. Это обуславливается сравнительно небольшим количеством поступающего на земную поверхность и в атмосферу солнечного тепла.

Из-за небольшого количества солнечного тепла влага испаряется медленно. За год в Санкт-Петербурге бывает в среднем 62 солнечных дня. Поэтому, на протяжении большей части года преобладают дни с облачной, пасмурной погодой, рассеянным освещением. В городе наблюдаются так называемые Белые ночи, наступающие 25–26 мая, когда солнце опускается за горизонт не более чем на 9°, и вечерние сумерки практически сливаются с утренними. Заканчиваются белые ночи 16–17 июля. В общей сложности продолжительность белых ночей более 50 дней.

Для города характерна частая смена воздушных масс, обусловленная в значительной степени циклонической деятельностью. Летом преобладают западные и северо-западные ветры, зимой западные и юго-западные.

Общая протяжённость всех водотоков на территории Санкт-Петербурга достигает 282 км, а их водная поверхность составляет около 7 % всей площади. За время существования Санкт-Петербурга гидрологическая сеть города претерпела существенные изменения. Строительство города в низком болотистом месте потребовало сооружения каналов и прудов для осушения. Вынутая при этом земля использовалась для повышения поверхности. В конце

Инд. № подл.	Подп. и дата	Инд. № дубл.	Взам. инв. №	Подп. и дата	Инд. № инв.	Ли	Изм.	№ докум.	Подп.	Дата	Лист	23

XIX века дельта Невы состояла из 48 рек и каналов, образующих 101 остров. С течением времени по мере строительства города многие водоёмы теряли своё первоначальное значение, загрязнялись и засыпались. В XX веке в результате засыпки каналов, проток и рукавов число островов сократилось до 42-х.

Основная водная магистраль города – река Нева, которая впадает в Невскую губу Финского залива, относящегося к Балтийскому морю. Наиболее значительны рукава дельты: Большая и Малая Нева, Большая, Средняя и Малая Невки, Фонтанка, Мойка, Екатерингофка, Крестовка, Карповка, Ждановка, Смоленка, Пряжка, Кронверкский пролив; каналы – Морской канал, Обводный канал, канал Грибоедова, Крюков канал. Основные притоки Невы в черте города: слева — Ижора, Славянка, Мурзинка, справа – Охта, Чёрная речка. Крупнейшие острова в дельте Невы: Васильевский, Петроградский, Крестовский, Декабристов; крупнейший остров в Финском заливе – Котлин. Значительная часть территории Санкт-Петербурга расположена на высотах, не превышающих 1,2—3 м над уровнем моря. Эти районы города подвержены опасности наводнений, связанных главным образом с ветровым нагоном вод в восточной части Финского залива.

Через водные объекты города перекинута около 800 мостов, в том числе 218 пешеходных.

Зелёные насаждения Санкт-Петербурга и пригородов вместе с водной поверхностью занимают около 40 % городской территории. Общая площадь зелёных насаждений превышает 31 тысячу га, в их числе 68 парков, 166 садов, 730 скверов, 232 бульвара, 750 озеленённых улиц. Парки города расположены в различных ландшафтных условиях: на нижней и верхней террасах побережья Финского залива (парки Стрельны, Петергофа и Ломоносова), моренной равнине (парки города Пушкина), камовых Холмах (Шуваловский парк, Осинвая Роща). Основу ряда парков составляют естественные леса, до сих пор сохранившие свой породный состав (Сосновка, Удельный парк). На окраинах города сохранились лесные массивы, оставшиеся от подзоны южной тайги: Юнтоловский заказник,

Ивл. № подл.	Подп. и дата					Лист
	Взам. инв. №					
	Ивл. № дубл.					
	Подп. и дата					
					Под-23-02-2023-ТО	24
Ли	Изм.	№ докум.	Подп.	Дата		

Ржевский лесопарк, лесные островки вдоль реки Охты, Таллинского шоссе, между рекой Невой и железной дорогой на Москву.

Приморский район является одним из крупнейших районов Санкт-Петербурга. Площадь района составляет 109,87 кв. км.

Приморский район занимает первое место в городе по численности населения и по естественному приросту населения. Благодаря своему географическому положению район занимает особое место в структуре Санкт-Петербурга. Он является буферной зоной между центральной урбанизированной частью города и курортной зоной.

Климат умеренный и влажный, переходный от морского к континентальному. Продолжительность дня меняется от 5 часов 51 минуты 22 декабря до 18 часов 50 минут 22 июня. Для города характерна частая смена воздушных масс, обусловленная деятельностью циклонов, которые проходят вдоль Финского залива, что приводит к большой изменчивости погоды, особенно осенью и зимой. Зима умеренно мягкая, с преобладанием умеренно морозной, преимущественно облачной погоды. Снежный покров устанавливается во второй половине ноября и держится до середины апреля. Весна поздняя и затяжная. Лето умеренно тёплое, со сменой солнечных и дождливых дней. Осень пасмурная и туманная. Осадков около 650 мм в год, преимущественно в июне—августе. Средняя годовая относительная влажность воздуха около 80%, наибольшая в декабре (90%). Летом преобладают западные и северо-западные ветры, зимой западные и юго-западные. Климат Сестрорецка близок климату расположенного рядом Санкт-Петербурга. Финский залив, несмотря на мелководность, оказывает некоторое влияние на температурный режим территории. Летом, особенно в августе—сентябре, средняя температура воздуха здесь немного выше, чем в Санкт-Петербурге (на 0,5–0,8°), а зимой – ниже (на 0,5–0,6°). Несколько сильнее на побережье и ветры.

Большая часть территории покрыта хвойными лесами (сосновые и еловые) с примесью широколиственных пород и низинными болотами. Преобладают

Инв. № подл.	Подп. и дата				
	Взам. инв. №				
	Инв. № дубл.				
	Подп. и дата				
					Лист
Под-23-02-2023-ТО					25
Ли	Изм.	№ докум.	Подп.	Дата	

песчаные, на озёрных и аллювиальных песках – поверхностно-подзолистые в сочетании с торфянисто-подзолисто-глеевыми почвы.

Инв. № подл.	Подп. и дата				
	Взам. инв. №				
Подп. и дата	Инв. № дубл.				
	Подп. и дата				
Инв. № подл.	Лист				
	Ли	Изм.	№ докум.	Подп.	Дата
Под-23-02-2023-ТО					26

### 3. МЕТОДИКА ПОЛЕВЫХ ИССЛЕДОВАНИЙ

В рамках работ по проведению научного обследования (археологическая разведка) земельного участка по объекту: «Строительство тоннельного канализационного коллектора со строительством шахт, камеры, канализационной насосной станции, канализационных сетей и реконструкцией камеры № 11 по адресу: Санкт-Петербург, Приморский район от перекрестка Коломяжского пр. и пр. Испытателей до реконструируемой шахты № 412 Главного тоннельного канализационного коллектора на Приморском пр.» проводилось визуальное обследование объекта и закладка археологического шурфа (рис. 8-46).

Полевые археологические исследования проводились в соответствии с методическими указаниями и требованиями «Положения о порядке проведения археологических полевых работ и составления научной отчетной документации», утвержденного постановлением Бюро Отделения историко-филологических наук Российской академии наук от 20 июня 2018 г. № 32.

Основная задача проведения археологических исследований на площади планируемого строительства и окружающей территории заключалась в выявлении и фиксации археологических (исторических) памятников, культурных слоев, конструкций и сооружений, сборе и исследовании археологического материала.

Полевые работы включали в себя:

- визуальный осмотр указанной в договоре территории, поиск подъемного материала;
- описание исследуемой территории и ее фотофиксация;
- разбивку археологических шурфов;
- привязка археологических шурфов к ситуационному плану исследуемой территории;
- выборку культурных напластований из шурфов по слоям;
- выявление и изучение археологического материала по слоям;
- фотофиксацию процесса работ;

Инд. № подл.	Подп. и дата			
	Взам. инв. №			
Инд. № дубл.	Инд. № дубл.			
	Подп. и дата			
Инд. № подл.	Под-23-02-2023-ТО			
	Ли	Изм.	№ докум.	Подп.
				Дата
				Лист
				27

- фотофиксацию стенок и планиграфии шурфов;
- описание ландшафтной характеристики обнаруженных объектов и фиксация их современного состояния;
- ведение полевой документации;
- рекультивацию шурфов.

Применялся стандартный набор методов, используемых при археологических разведках: предварительные архивно-библиографические изыскания, визуальный осмотр местности, осмотр обнажений культурного слоя, поиск подъемного материала, шурфовка. Натурные полевые исследования проводились в виде осуществления пеших маршрутов на территории земельного участка. В качестве осевой линии использовались границы проектируемого объекта, предоставленные заказчиком. Все участки детально фиксировались (фото, описание, привязка к карте).

При прохождении маршрутов с целью обнаружения выходов культурного слоя и артефактов осматривались встречающиеся обнажения грунта естественного и антропогенного происхождения. На перспективных для обнаружения памятников археологии участках производилась закладка шурфов, ориентированного по сторонам света, направленного на поиск культурного слоя и древних артефактов. Количество и место расположения шурфов было обусловлено геоморфологическим состоянием местности и степенью освоенности обследуемой территории, и определялось с таким расчетом, чтобы обеспечить полное выявление и определение границ всех объектов археологического наследия, попадающих в пределы обследуемых земельных участков, с учетом существующих методических рекомендаций 1 шурф на 1 км (при обследовании линейных земельных участков). Шурфы закладывались на перспективных для обнаружения памятников археологии местах, исключая хозяйственно-освоенные участки трассы. В ходе работ был заложен 1 разведывательный шурф размерами 2x2 м общей площадью 4 кв. м. Разборка грунта в процессе шурфовки производилась вручную по стратиграфическим слоям с разнородными культурными прослойками и соответствующим им

Инв. № подл.	Подп. и дата					
	Инв. № дубл.	Взам. инв. №				
		Подп. и дата				
Под-23-02-2023-ТО					Лист	
Ли	Изм.	№ докум.	Подп.	Дата	28	

общим планиграфическим горизонтам фиксации. Для выявления структуры плотных поверхностей и удаления грунта в стесненных условиях при расчистке использовались щетки, кисти и совки. Глубина шурфа включала всю толщу напластований до материка. Разведочные шурфы документировались, в том числе фотографически, и фиксировались дневниковыми записями. Для картирования рекогносцировочных шурфов, выявленных объектов и общевидовых фотографий ландшафтной ситуации использованы имеющиеся в распоряжении экспедиции растровые карты масштаба 1:50000 и 1:100000 в формате JPG, а также топографический план масштаба 1:500 в формате DWG, предоставленный заказчиком. Привязка шурфов, зачисток и зондажей на участках землеотводов к системе мировых координат произведена с помощью портативных приборов глобального позиционирования Garmin Montana. Географические координаты (широта, долгота), определенные в зависимости от внешних условий приема с точностью 5-20 м, даются в формате градусы-минуты-секунды Long/Lat dd°mm'ss,ss" (WGS-84). С помощью встроенных в геоинформационную систему QGIS программных алгоритмов переведены в местную систему координат МСК-1964. Основные этапы работ фиксировались с помощью цифровых фотоаппаратов с разрешением не менее 5 Мрх. Для указания масштаба и ориентации по сторонам света при фотографировании использовался набор телескопических реек длиной 4 м с сантиметровыми делениями, двухцветная стрелка «север».

После окончания разведочных работ все шурфы рекультивировались, что подтверждается фотографически.

Инва. № подл.	Подп. и дата					
	Взам. инв. №					
	Инва. № дубл.					
	Подп. и дата					
Инва. № подл.						
Ли	Изм.	№ докум.	Подп.	Дата	Под-23-02-2023-ТО	Лист 29

#### 4. ПОЛЕВЫЕ ИССЛЕДОВАНИЯ

Трасса проектируемого объекта начинается на пересечении проспекта испытателей и Коломяжского проспекта. Далее трасса следует на протяжении 1100 метров на юг, практически до места дуэли А.С. Пушкина (точки фотофиксации №№ 1-5). Абсолютные отметки поверхности составляют от 3 до 4 м БС. Территория полностью хозяйственно освоена, трасса проектируемого объекта проходит в створе многочисленных подземных коммуникаций.

От Коломяжского проспекта трасса следует на запад в створе улицы Генерала Хрулева, через 1250 метров пересекает русло Черной речки до улицы Полевая Сабировская (точки фотофиксации №№ 3, 6-7). Трасса проектируемого объекта проходит в створе существующей улицы, параллельно и пересекая трассы многочисленных подземных коммуникаций.

Далее трасса следует на юг на протяжении 700 метров в створе улицы Полевая Сабировская до Школьной улицы (точки фотофиксации №№ 7-9) и от Школьной улицы на юг до Приморского проспекта в створе Шишмаревского переулка на протяжении 340 и 480 метров соответственно (точки фотофиксации №9-12).

На первом этапе полевых исследований был проведен визуальный осмотр территории – полоса землеотвода пройдена пешим маршрутом, произведена фотофиксация современного состояния местности (рис. 2, рис. 8-33).

Высотные отметки дневной поверхности на всем протяжении трассы находятся в диапазоне от 3 до 4 м БС.

По результатам визуального осмотра территории было установлено, что единственный участок с относительно естественным рельефом без следов строительных работ и на котором отсутствуют (согласно сводному плану сетей) подземные коммуникации расположен в месте пересечения трассы проектируемого объекта с руслом Черной речки. При этом более перспективным с точки зрения вероятности обнаружения непотревоженных культурных напластований является западный берег.

Подп. и дата
Взам. инв. №
Инв. № дубл.
Подп. и дата
Инв. № подл.

Ли	Изм.	№ докум.	Подп.	Дата
----	------	----------	-------	------

Под-23-02-2023-ТО

Лист

30



### Координаты центра археологического шурфа:

№ точки	МСК-1964		WGS 84	
	X	Y	X	Y
1	100704.49	111558.51	59.993622107	30.277546239
2	100704.47	111560.15	59.993621866	30.277575622
3	100702.84	111560.13	59.993607236	30.277575142
4	100702.86	111558.49	59.993607478	30.277545759

#### Шурф 1 (рис. 2-3, рис. 34-46)

Археологический шурф заложен в 15 метрах к западу от русла Черной речке на относительно ровном участке береговой линии, поросшем редкими возрастными лиственными деревьями без видимых следов строительных и иных земляных работ.

Размеры шурфа – 2х2 м. Шурф ориентирован по сторонам света.

До начала производства работ площадка шурфа была задернована.

Высотные отметки дневной поверхности – около 3,5 м БС.

В ходе работ была зафиксирована следующая стратиграфия (по северной стенке):

1. Дерн – менее 5 см.
2. Серая мешаная супесь с кирпичным боем, строительным и современным бытовым мусором – до 55 см.
3. Темно-серая гумусированная супесь (слой погребенной почвы) – до 10 см.
4. Слой темно-серой гумусированной супеси с включениями кирпичного боя, кровельного железа, иного строительного и бытового мусора – до 75 см.
5. Материк – плотная серо-желтая супесь с линзами голубоватой супеси. Материковые отложения залегают на отметке около -145 см от уровня дневной поверхности.

После фиксации материковой поверхности в юго-восточном углу шурфа был выполнен контрольный прокоп материковой поверхности размерами 45х30

Подп. и дата
Взам. инв. №
Инв. № дубл.
Подп. и дата
Инв. № подл.

Ли	Изм.	№ докум.	Подп.	Дата
----	------	----------	-------	------

Под-23-02-2023-ТО

Лист

31

см на глубину 35 см для уточнения характера подстилающих материковых слоев. Установлено, что материковые отложения имеют однородную структуру, характерную для естественных четвертичных отложений.

Общая глубина исследований – 170 см.

Серая мешаная супесь под слоем современного дерна с включениями строительного и бытового мусора мощностью до 55 см представляет собой мешаный грунт, вероятно, отсыпку территории относительно недавнего времени. Слой, судя по крайне скудному дерновому слою, был сформирован в недавнем прошлом, участок не подвергался хозяйственному освоению.

Слой темно-серой супеси на уровне -60 см от дневной поверхности представляет собой погребенную почву –дневную поверхность берега реки до выполнения верхней отсыпки. Нижележащий слой темно-серой супеси со строительным мусором представляет собой также отсыпку береговой линии второй половины XX века (судя по характеру мусора).

Характерно, что выше уровня материковой поверхности не фиксируются естественно сформированные отложения (слой погребенной почвы), что свидетельствует о том, что берег перед отсыпкой был подрезан строительной техникой.

В заполнении шурфа археологические значимые артефакты и признаки наличия культурного слоя не зафиксированы. В слое темно-серой супеси по всей толще фиксируется бытовой мусор второй половины XX – XXI века.

После завершения исследовательских работ шурф был рекультивирован до уровня дневной поверхности на момент начала работ.

Инва. № подл.	Подп. и дата					
	Инва. № дубл.	Взам. инв. №				
		Подп. и дата				
		Инва. № подл.				
		Подп. и дата				
Под-23-02-2023-ТО						
Ли	Изм.	№ докум.	Подп.	Дата	Лист 32	

## ЗАКЛЮЧЕНИЕ

В ходе выполнения научно-исследовательских археологических работ в виде историко-культурного научного археологического обследования (археологические разведки) с целью проведения государственной историко-культурной экспертизы земельного участка по объекту: «Строительство тоннельного канализационного коллектора со строительством шахт, камеры, канализационной насосной станции, канализационных сетей и реконструкцией камеры № 11 по адресу: Санкт-Петербург, Приморский район от перекрестка Коломяжского пр. и пр. Испытателей до реконструируемой шахты № 412 Главного тоннельного канализационного коллектора на Приморском пр.», в январе 2023 года были проведены следующие работы:

1. Составление исторической справки по результатам архивно-библиографических и научных изысканий, анализа картографического материала;

2. Обследование участка землеотвода проектируемого объекта протяженностью 3,8 км и прилегающей территории. В рамках визуального обследования была произведена фотофиксация современного состояния объекта;

3. В ходе проведения археологического обследования заложен археологический шурф размерами 2х2 м общей площадью 4 кв. м.

**В результате проведенных работ можно сделать следующие выводы:**

- на исследуемой территории в границах проектирования объектов культурного (археологического) наследия не выявлено;
- значимый культурный слой отсутствует.
- все известные памятники археологии находятся на значительном удалении от участка обследования (более 15 км) и проектируемым строительством не затрагиваются.

Таким образом, на территории земельного участка по объекту: «Строительство тоннельного канализационного коллектора со строительством шахт, камеры, канализационной насосной станции, канализационных сетей и реконструкцией камеры № 11 по адресу: Санкт-Петербург, Приморский район от

Подп. и дата
Взам. инв. №
Инв. № дубл.
Подп. и дата
Инв. № подл.

Ли	Изм.	№ докум.	Подп.	Дата

Под-23-02-2023-ТО

Лист

33

перекрестка Коломяжского пр. и пр. Испытателей до реконструируемой шахты № 412 Главного тоннельного канализационного коллектора на Приморском пр.», объекты культурного наследия, включенные в Единый Государственный реестр памятников истории культуры Российской Федерации, отсутствуют. В ходе работы объектов культурного (археологического) наследия не выявлено. Объекты, обладающие признаками объекта культурного наследия, отсутствуют. Значимый культурный слой не зафиксирован.



Е.К. Блохин, м.н.с.

Инв. № подл	Подп. и дата	Инв. № дубл.	Взам. инв. №	Подп. и дата						Лист
					Под-23-02-2023-ТО					34
					Ли	Изм.	№ докум.	Подп.	Дата	



## СПИСОК ИЛЛЮСТРАЦИЙ

Рис. 1. СПб, Черная речка-2023. Участок производства работ на фрагменте карты г. Санкт-Петербурга.

Рис. 2. СПб, Черная речка-2023. Участок обследования с указанием месторасположения точек съемки видовых фотографий и археологического шурфа на фрагменте карты СПб.

Рис. 3. СПб, Черная речка-2023. Участок производства археологического шурфа на фрагменте топоплана с наложением сводного плана сетей.

Рис. 4. СПб, Черная речка-2023. Участок обследования на карте 1676 года (обозначено синим).

Рис. 5. СПб, Черная речка-2023. Участок обследования на карте 1831 года (обозначено синим).

Рис. 6. СПб, Черная речка-2023. Участок обследования на карте 1909 года (обозначено синим).

Рис. 7. СПб, Черная речка-2023. Участок обследования на карте 1941 года (обозначено красным).

Рис. 8. СПб, Черная речка-2023. Точка фотофиксации 1, вид на северо-запад.

Рис. 9. СПб, Черная речка-2023. Точка фотофиксации 1, вид на юго-запад.

Рис. 10. СПб, Черная речка-2023. Точка фотофиксации 2, вид на северо-запад.

Рис. 11. СПб, Черная речка-2023. Точка фотофиксации 2, вид на юго-запад.

Рис. 12. СПб, Черная речка-2023. Точка фотофиксации 3, вид на север.

Рис. 13. СПб, Черная речка-2023. Точка фотофиксации 3, вид на восток.

Рис. 14. СПб, Черная речка-2023. Точка фотофиксации 3, вид на юго-запад.

Рис. 15. СПб, Черная речка-2023. Точка фотофиксации 4, вид на юг.

Рис. 16. СПб, Черная речка-2023. Точка фотофиксации 4, вид на юго-запад.

Рис. 17. СПб, Черная речка-2023. Точка фотофиксации 5, вид на юго-восток.

Рис. 18. СПб, Черная речка-2023. Точка фотофиксации 6, вид на восток.

Инд. № подл.	Подп. и дата	Инд. № дубл.	Взам. инв. №	Подп. и дата	Ли	Изм.	№ докум.	Подп.	Дата	Под-23-02-2023-ТО	Лист
											36

Рис. 19. СПб, Черная речка-2023. Точка фотофиксации 6, вид на юго-запад.

Рис. 20. СПб, Черная речка-2023. Точка фотофиксации 6, вид на юго-восток.

Рис. 21. СПб, Черная речка-2023. Точка фотофиксации 7, вид на юго-запад.

Рис. 22. СПб, Черная речка-2023. Точка фотофиксации 7, вид на север.

Рис. 23. СПб, Черная речка-2023. Точка фотофиксации 8, вид на запад.

Рис. 24. СПб, Черная речка-2023. Точка фотофиксации 8, вид на северо-запад.

Рис. 25. СПб, Черная речка-2023. Точка фотофиксации 8, вид на юг.

Рис. 26. СПб, Черная речка-2023. Точка фотофиксации 9, вид на юго-запад.

Рис. 27. СПб, Черная речка-2023. Точка фотофиксации 9, вид на северо-запад.

Рис. 28. СПб, Черная речка-2023. Точка фотофиксации 10, вид на восток.

Рис. 29. СПб, Черная речка-2023. Точка фотофиксации 10, вид на северо-восток.

Рис. 30. СПб, Черная речка-2023. Точка фотофиксации 11, вид на юг.

Рис. 31. СПб, Черная речка-2023. Точка фотофиксации 11, вид на северо-запад.

Рис. 32. СПб, Черная речка-2023. Точка фотофиксации 12, вид на юг.

Рис. 33. СПб, Черная речка-2023. Точка фотофиксации 12, вид на северо-восток.

Рис. 34. СПб, Черная речка-2023. Местоположение шурфа 1, вид на север.

Рис. 35. СПб, Черная речка-2023. Шурф 1, дневная поверхность, вид на север.

Рис. 36. СПб, Черная речка-2023. Шурф 1, фиксация по уровню погребенной почвы, вид на север.

Рис. 37. СПб, Черная речка-2023. Шурф 1, фиксация по уровню погребенной почвы, вид на север.

Рис. 38. СПб, Черная речка-2023. Шурф 1, фиксация по уровню материковой поверхности, вид на север.

Подп. и дата						Лист
Взам. инв. №						37
Инв. № дубл.						Под-23-02-2023-ТО
Подп. и дата						Ли
Инв. № подл.						Изм.
						№ докум.
						Подп.
						Дата

Рис. 39. СПб, Черная речка-2023. Шурф 1, северная стенка.

Рис. 40. СПб, Черная речка-2023. Шурф 1, фиксация по уровню материковой поверхности, вид на восток.

Рис. 41. СПб, Черная речка-2023. Шурф 1, восточная стенка.

Рис. 42. СПб, Черная речка-2023. Шурф 1, фиксация по уровню материковой поверхности, вид на юг.

Рис. 43. СПб, Черная речка-2023. Шурф 1, южная стенка.

Рис. 44. СПб, Черная речка-2023. Шурф 1, фиксация по уровню материковой поверхности, вид на запад.

Рис. 45. СПб, Черная речка-2023. Шурф 1, западная стенка.

Рис. 46. СПб, Черная речка-2023. Шурф 1 после рекультивации, вид на север.

Инв. № подл.	Подп. и дата				
	Взам. инв. №				
Инв. № дубл.	Подп. и дата				
	Инв. № подл.				
Под-23-02-2023-ТО					Лист
Ли	Изм.	№ докум.	Подп.	Дата	38



## АЛЬБОМ ИЛЛЮСТРАЦИЙ

Инв. № подл.	Подп. и дата				Инв. № дубл.	Взам. инв. №				Подп. и дата
	Подп. и дата					Взам. инв. №				
Ли	Изм.	№ докум.	Подп.	Дата	Под-23-02-2023-ТО					Лист
										39

«Строительство тоннельного канализационного коллектора со строительством шахт, камеры, канализационной насосной станции, канализационных сетей и реконструкцией камеры №11 по адресу: Санкт-Петербург, от перекрестка Коломняжского пр. и пр. Испытателей до реконструируемой шахты №412 Главного тоннельного канализационного коллектора на Приморском пр.»



Рис. 1. СПб, Черная речка-2023. Участок производства работ на фрагменте карты г. Санкт-Петербурга.

Подп. и дата
Взам. инв. №
Инв. № дубл.
Подп. и дата
Инв. № подл.

Инв. № подл	Подп. и дата	Взам. инв. №	Инв. № дубл.	Подп. и дата

Изм.	Лист	№ докум.	Подп.	Дата

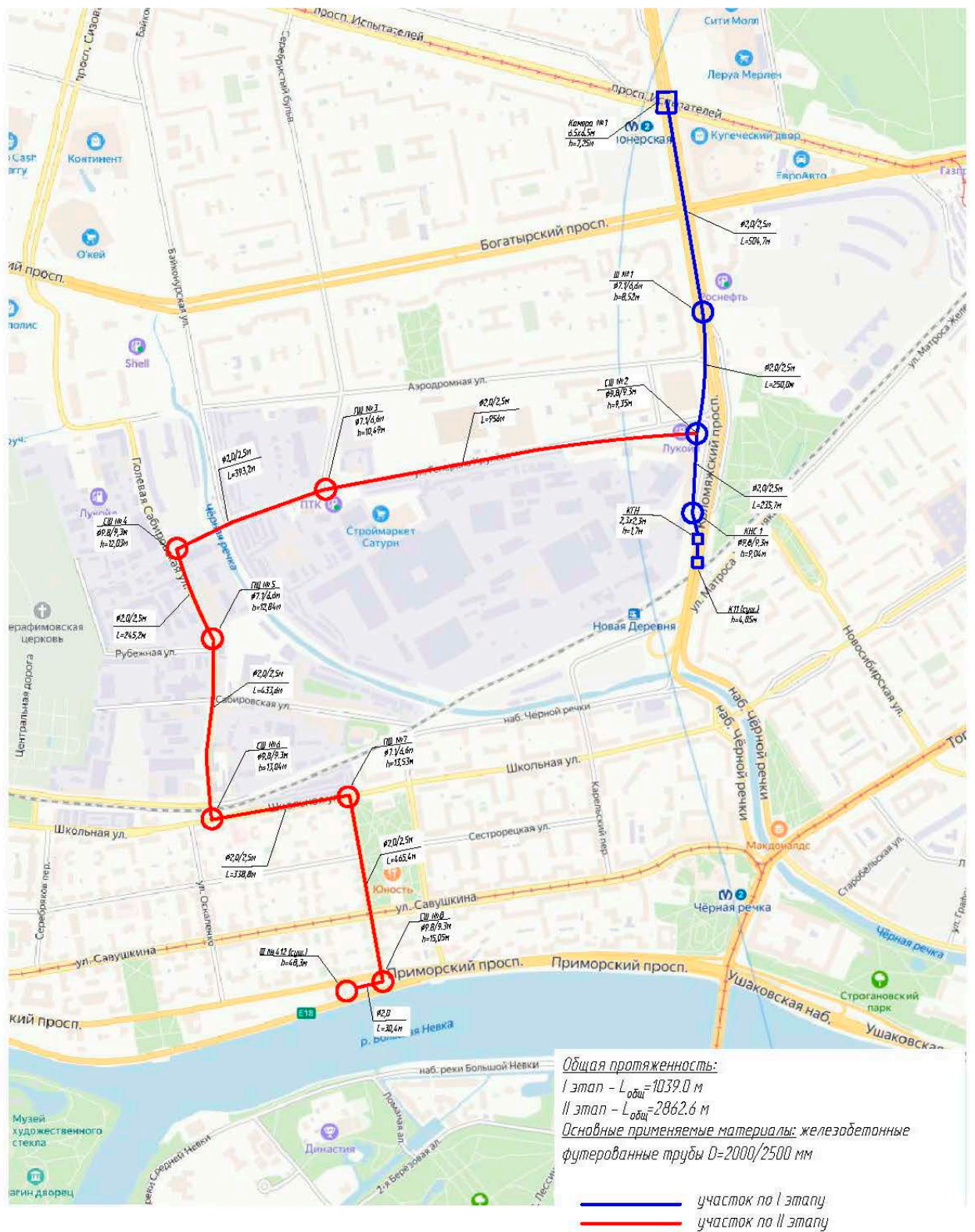
Под-23-02-2023-ТО



Рис. 2. СПб, Черная речка-2023. Участок обследования с указанием месторасположения точек съемки видовых фотографий и археологического шурфа на фрагменте карты СПб.



Рис. 3. СПб, Черная речка-2023. Участок производства археологического шурфа на фрагменте топоплана с наложением сводного плана сетей.

Рис. 3. Слб, Черная речка-2023. Участок производства археологического шурфа на фрагменте топоплана с наложением сводного плана сетей.

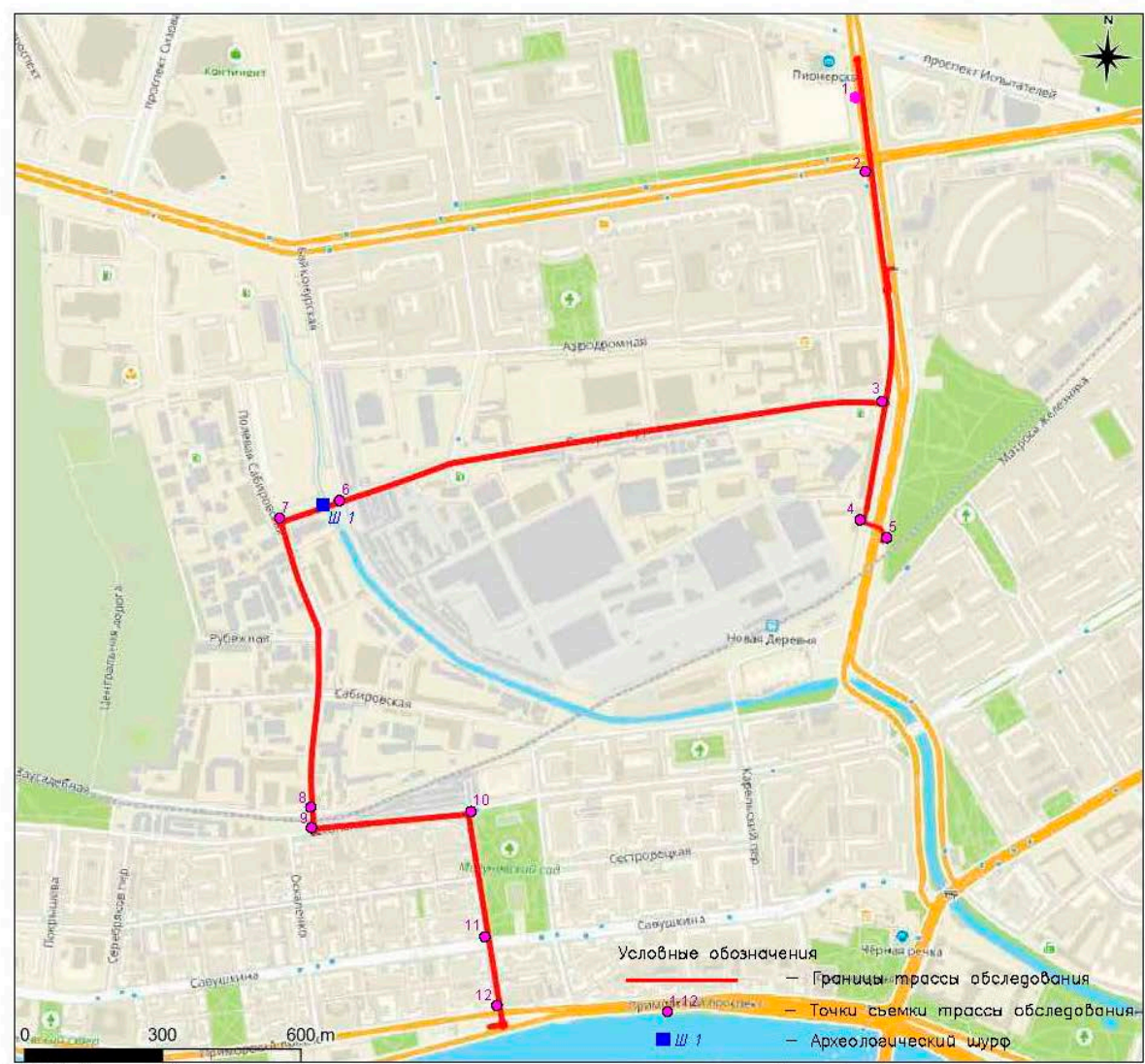
Инв. № подл.	Подп. и дата
Инв. № дубл.	Подп. и дата
Взам. инв. №	Подп. и дата

Ли	Изм.	№ докум.	Подп.	Дата

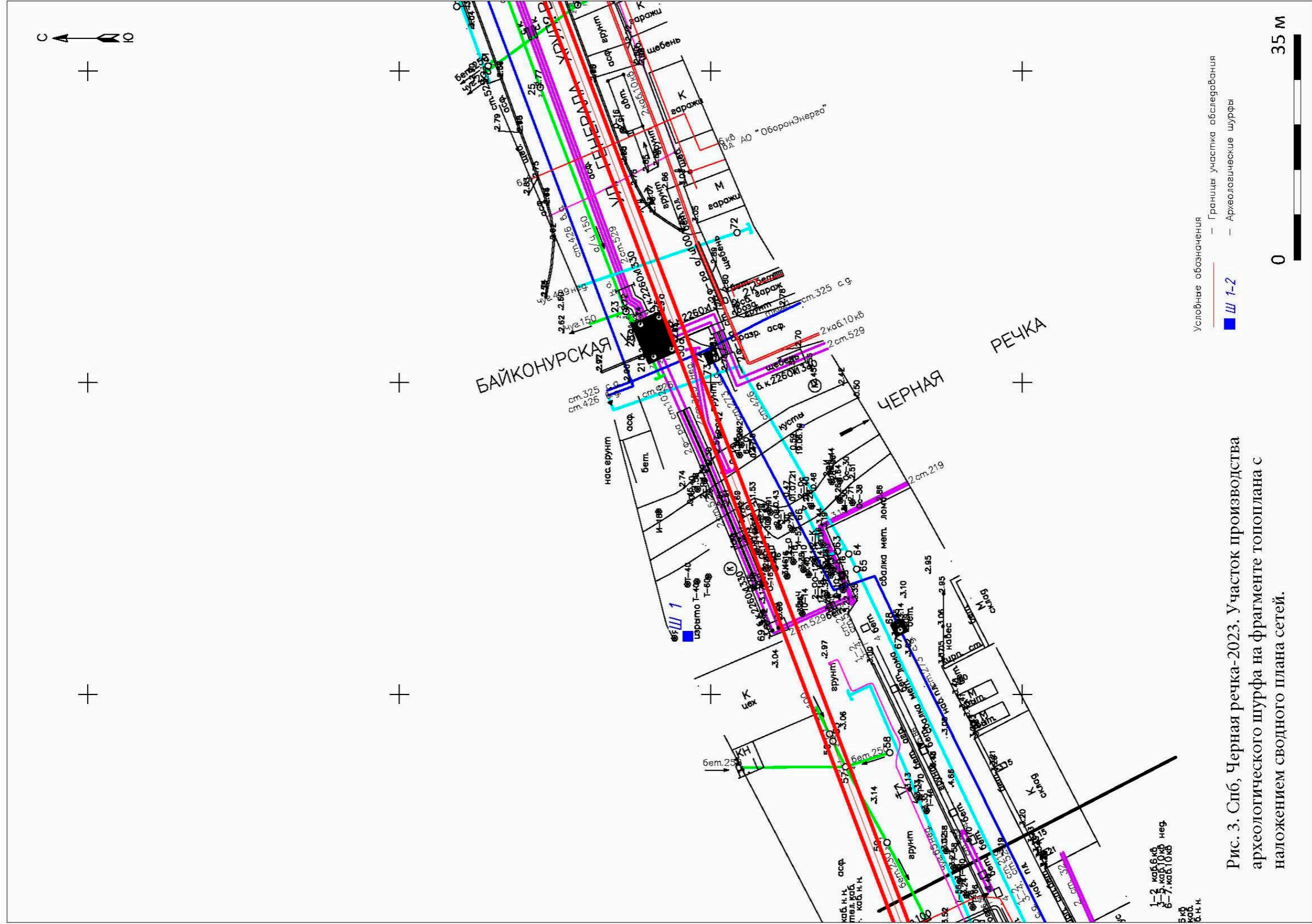
Под-23-02-2023-ТО

Инв. № подл.	Подп. и дата	Взам. инв. №	Инв. № дубл.	Подп. и дата

Изм.	
Лист	
№ докум.	
Подп.	
Дата	

Под-23-02-2023-10



Рис. 4. СПб, Черная речка-2023. Участок обследования на карте 1676 года (обозначено синим).

Инв. № подл.	Подп. и дата	Взам. инв. №	Инв. № дубл.	Подп. и дата

Изм.	Лист	№ докум.	Подп.	Дата

Под-23-02-2023-ТО

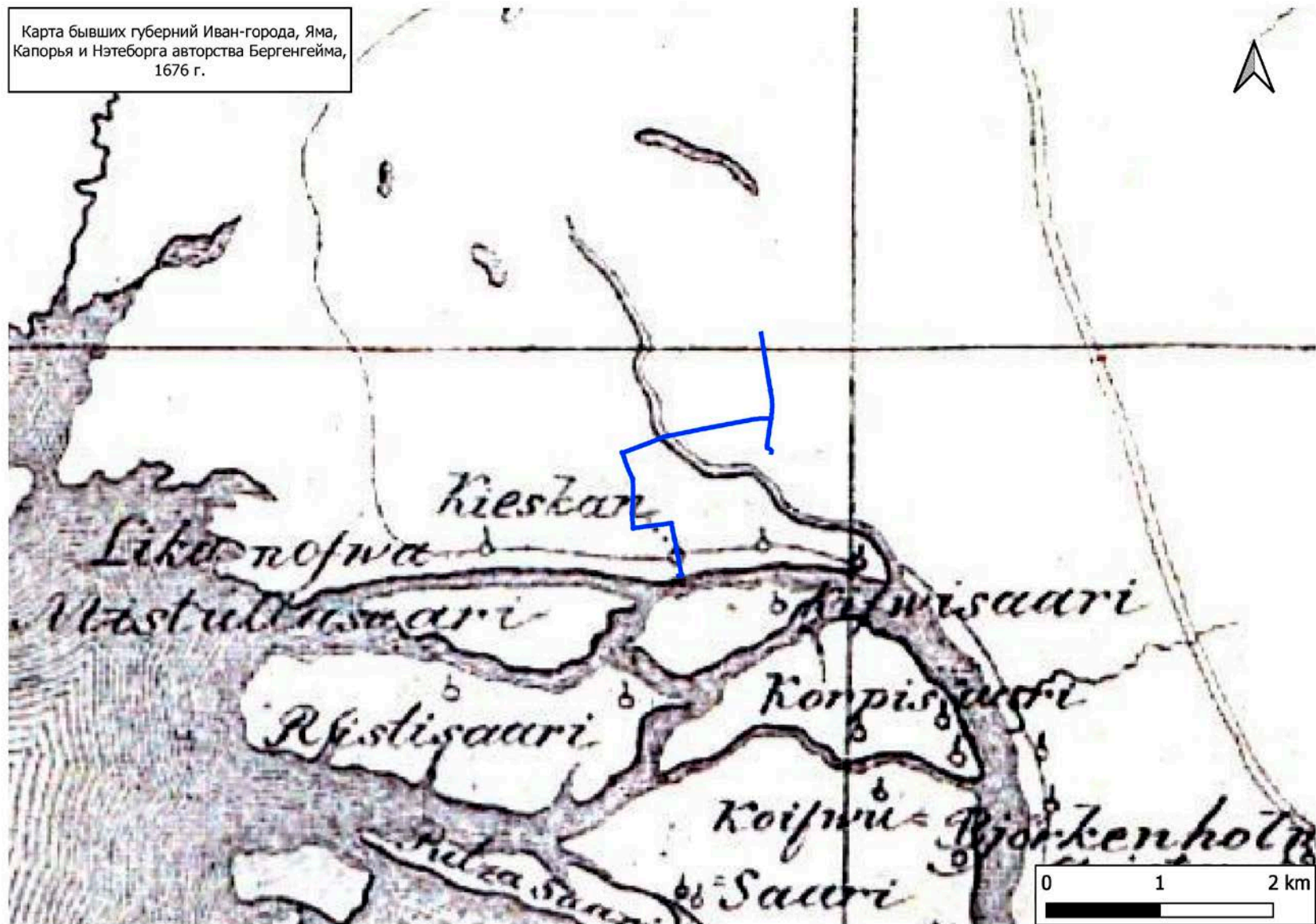

Рис. 5. СПб, Черная речка-2023. Участок обследования на карте 1831 года (обозначено синим).

Инв. № подл.	Подп. и дата	Взам. инв. №	Инв. № дубл.	Подп. и дата

Изм.	
Лист	
№ докум.	
Подп.	
Дата	

Под-23-02-2023-10

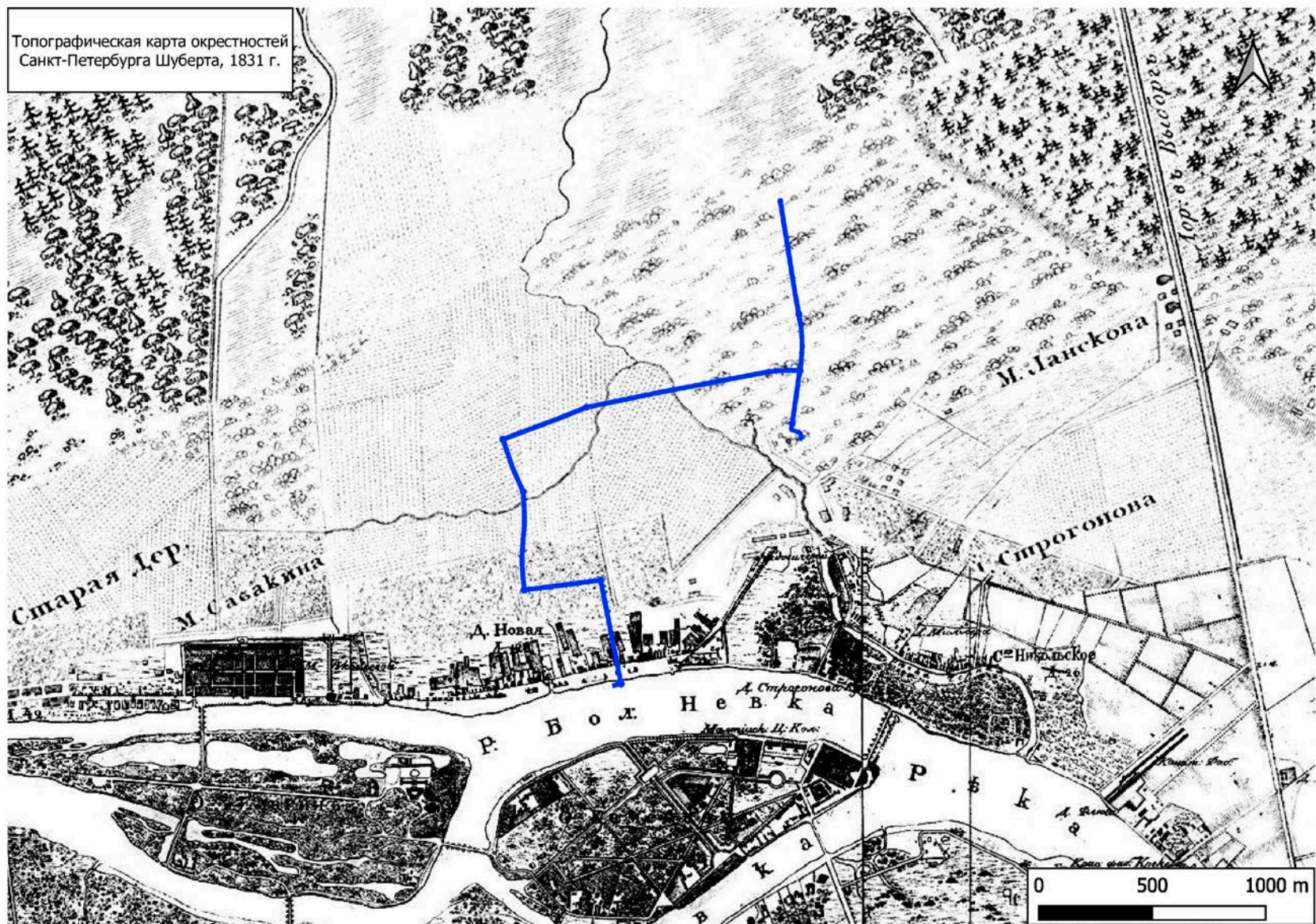

Рис. 6. СПб, Черная речка-2023. Участок обследования на карте 1909 года (обозначено синим).

Инв. № подл.	Подп. и дата	Взам. инв. №	Инв. № дубл.	Подп. и дата

Изм.	Лист	№ докум.	Подп.	Дата

Под-23-02-2023-10

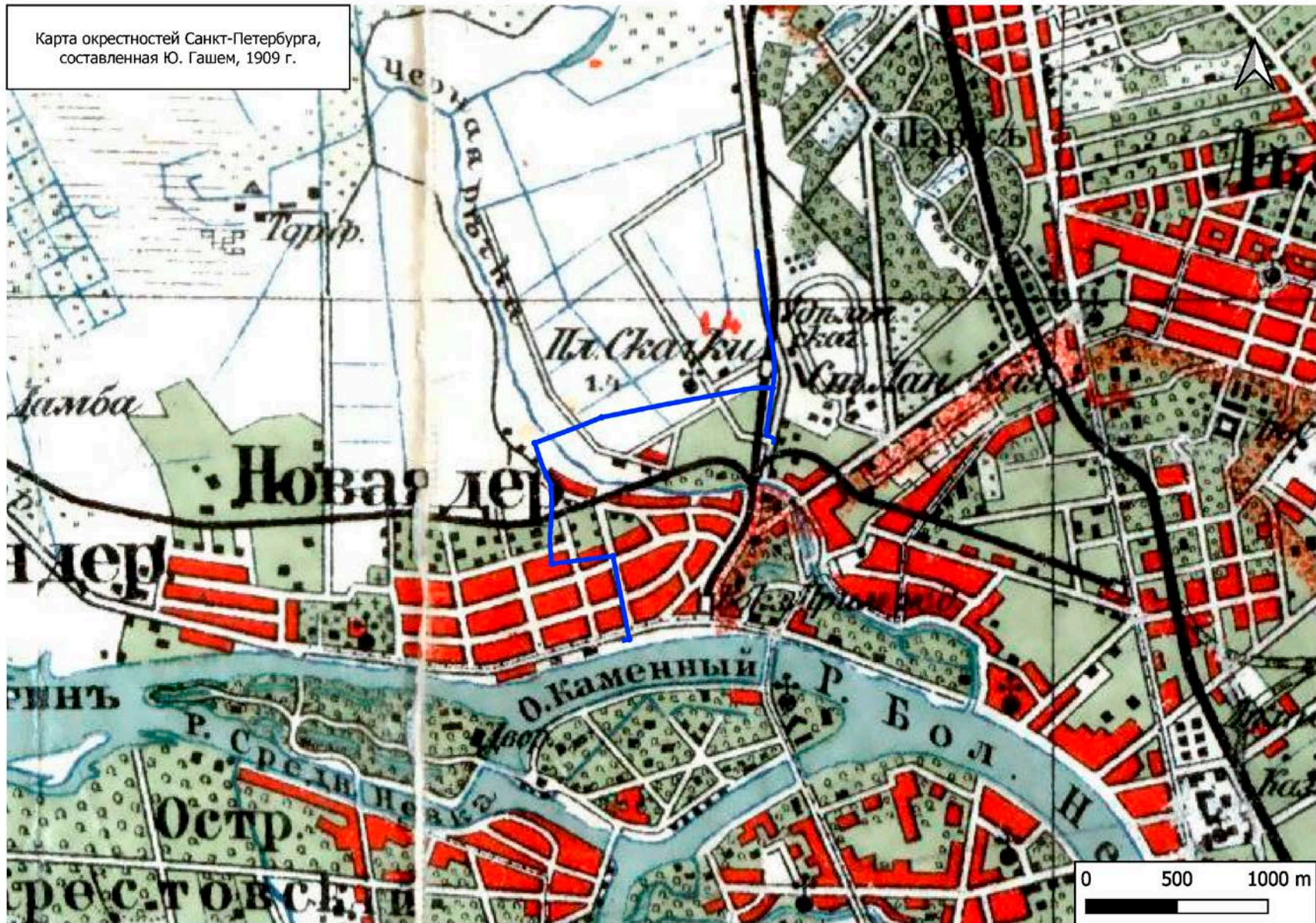
Лист 46



Рис. 7. СПб, Черная речка-2023. Участок обследования на карте 1941 года (обозначено красным).





Рис. 8. СПб Черная речка-2023. Точка фотофиксации 1, вид на северо-запад.

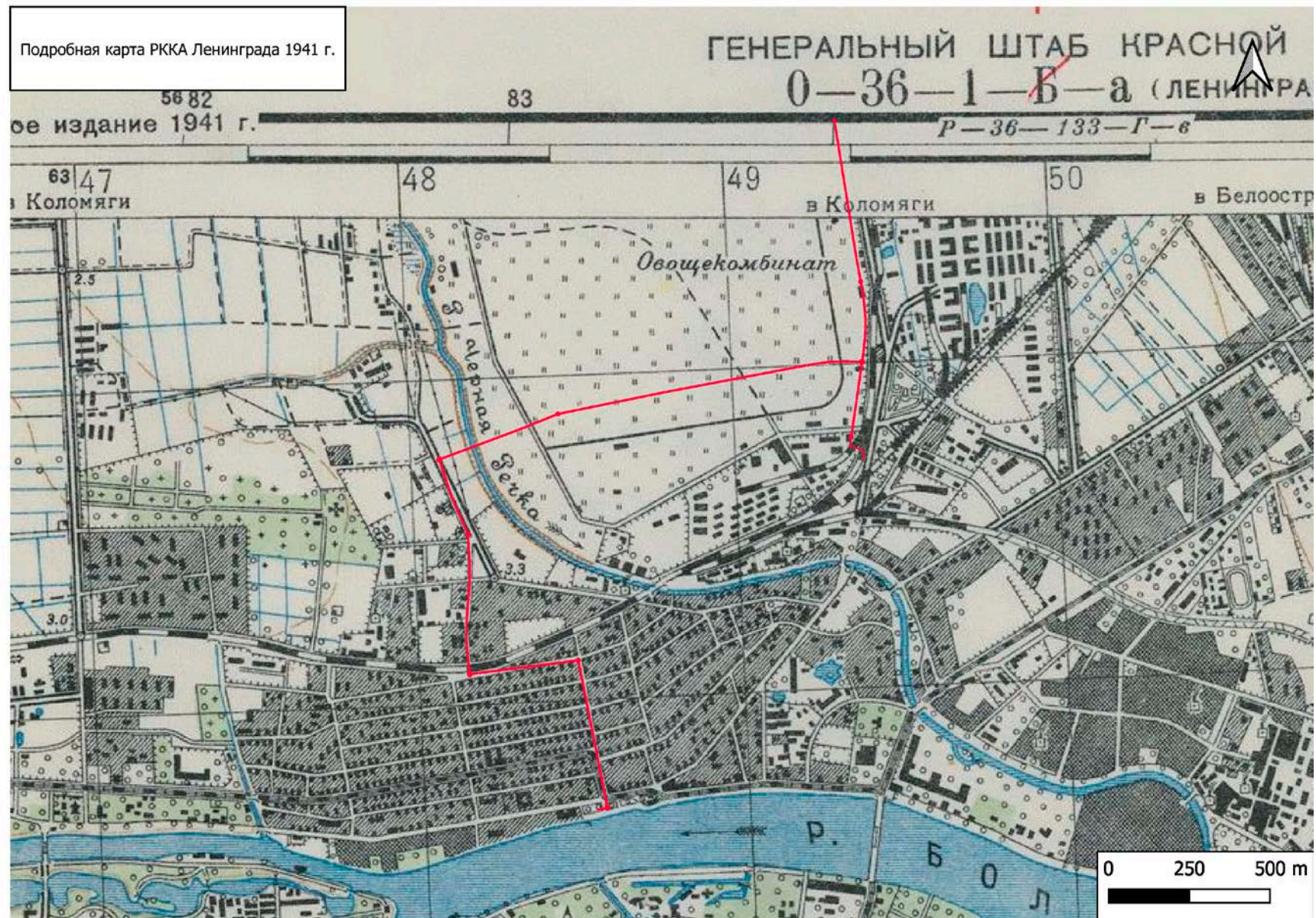

Рис. 9. СПб Черная речка-2023. Точка фотофиксации 1, вид на юго-запад.

Подп. и дата
Взам. инв. №
Инв. № дубл.
Подп. и дата
Инв. № подл.

Ли	Изм.	№ докум.	Подп.	Дата
----	------	----------	-------	------

Под-23-02-2023-ТО

Лист

47



Рис. 10. СПб Черная речка-2023. Точка фотофиксации 2, вид на северо-запад.



Рис. 11. СПб Черная речка-2023. Точка фотофиксации 2, вид на юго-запад.

Подп. и дата
Взам. инв. №
Инв. № дубл.
Подп. и дата
Инв. № подл.

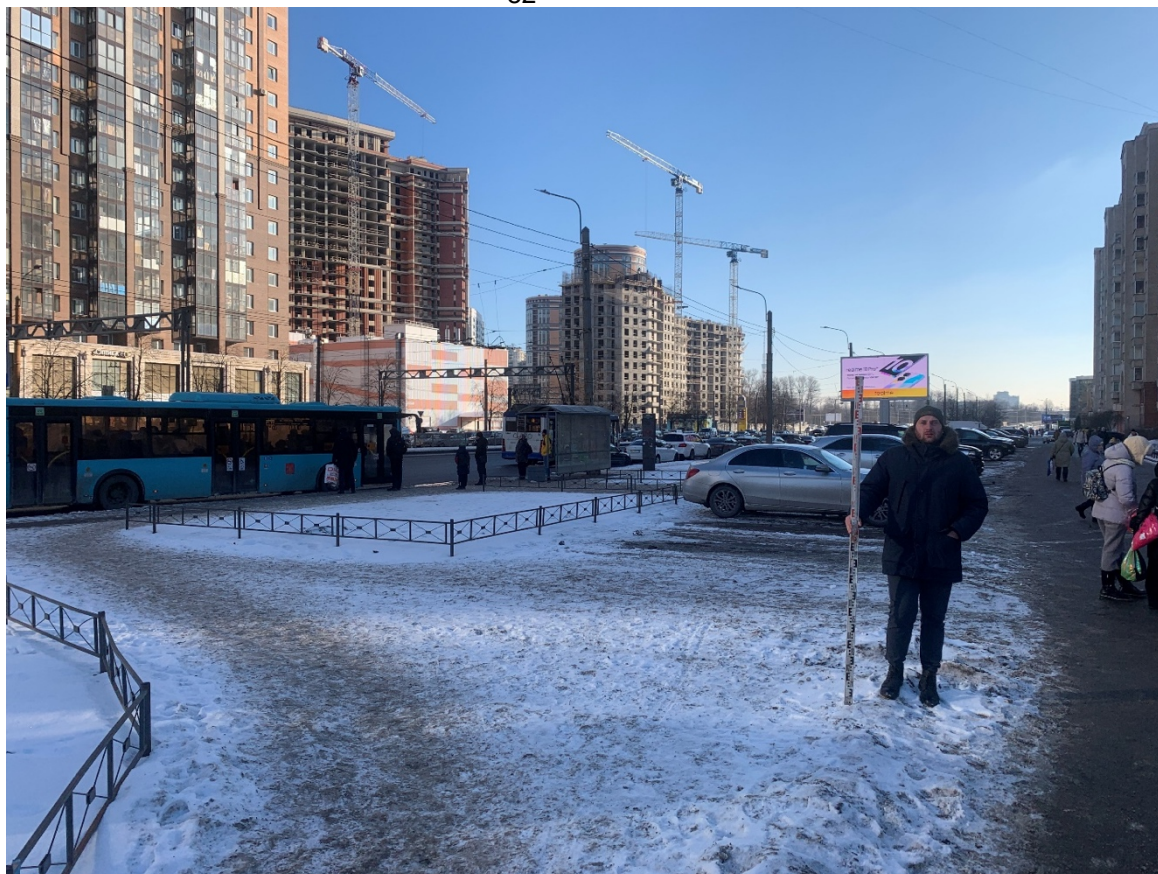
Ли	Изм.	№ докум.	Подп.	Дата
----	------	----------	-------	------

Под-23-02-2023-ТО

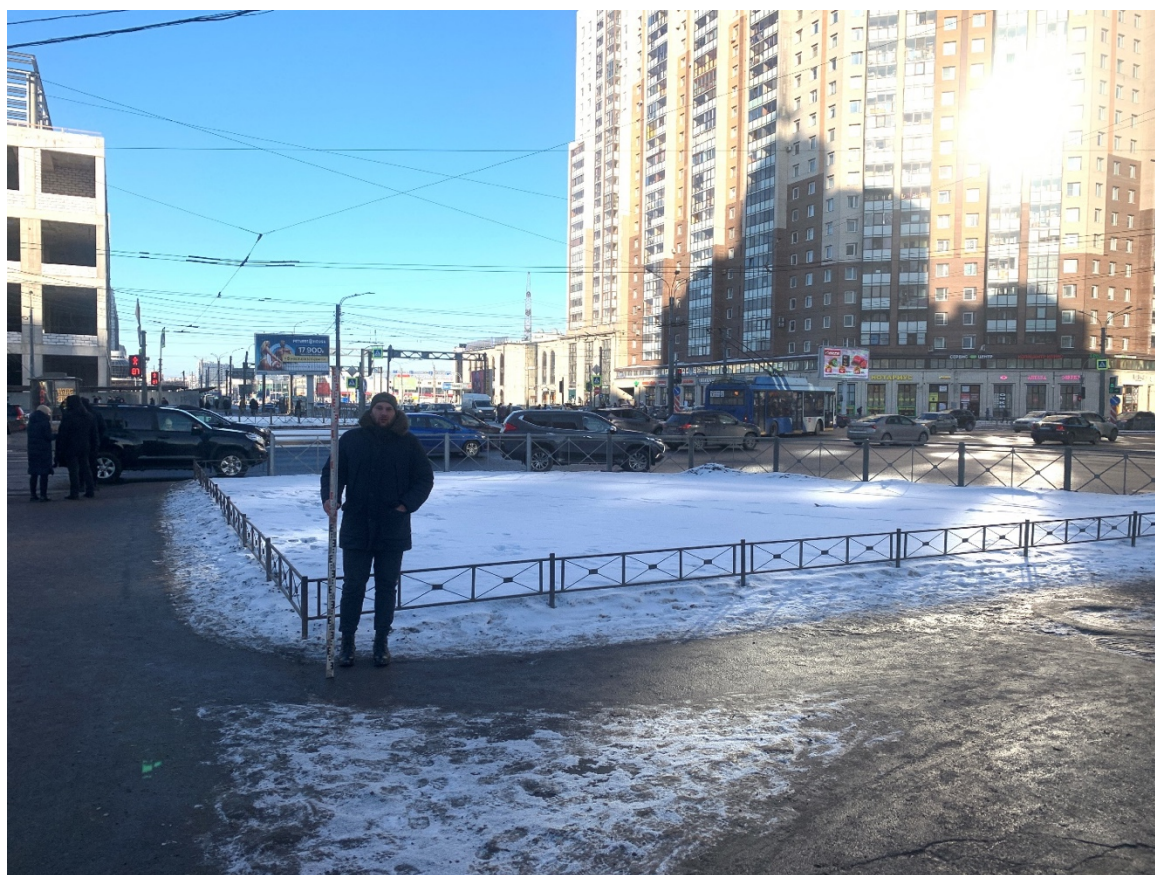
Лист

48



Рис. 12. СПб Черная речка-2023. Точка фотофиксации 3, вид на север.



Рис. 13. СПб Черная речка-2023. Точка фотофиксации 3, вид на восток.

Ив. № подл.	Подп. и дата
Ив. № дубл.	Взам. инв. №
Изм.	№ докум.
Подп.	Дата

Ли	Изм.	№ докум.	Подп.	Дата
----	------	----------	-------	------

Под-23-02-2023-ТО



Рис. 14. СПб Черная речка-2023. Точка фотофиксации 3, вид на юго-запад.



Рис. 15. СПб Черная речка-2023. Точка фотофиксации 4, вид на юг.

Инва. № подл.	Подп. и дата
Инва. № дубл.	Взам. инв. №
Подп. и дата	
Инва. № подл.	

Ли	Изм.	№ докум.	Подп.	Дата
----	------	----------	-------	------

Под-23-02-2023-ТО

Лист

50



Рис. 16. СПб Черная речка-2023. Точка фотофиксации 4, вид на юго-запад.



Рис. 17. СПб Черная речка-2023. Точка фотофиксации 5, вид на юго-восток.

Инва. № подл	Подп. и дата	Инва. № дубл.	Взам. инв. №	Подп. и дата

Ли	Изм.	№ докум.	Подп.	Дата

Под-23-02-2023-ТО

Лист

51



Рис. 18. СПб Черная речка-2023. Точка фотофиксации 6, вид на восток.



Рис. 19. СПб Черная речка-2023. Точка фотофиксации 6, вид на юго-запад.

Инва. № подп	Подп. и дата
Инва. № дубл.	Взам. инв. №
Подп. и дата	Подп. и дата

Ли	Изм.	№ докум.	Подп.	Дата
----	------	----------	-------	------

Под-23-02-2023-ТО



Рис. 20. СПб Черная речка-2023. Точка фотофиксации 6, вид на юго-восток.



Рис. 21. СПб Черная речка-2023. Точка фотофиксации 7, вид на юго-запад.

Инва. № подп	Подп. и дата
Инва. № дубл.	Взам. инв. №
Подп. и дата	Подп. и дата

Ли	Изм.	№ докум.	Подп.	Дата
----	------	----------	-------	------

Под-23-02-2023-ТО

Лист

53



Рис. 22. СПб Черная речка-2023. Точка фотофиксации 7, вид на север.



Рис. 23. СПб Черная речка-2023. Точка фотофиксации 8, вид на запад.

Ивл. № подл.	Подп. и дата
Ивл. № дубл.	Взам. инв. №
Подп. и дата	
Ивл. № подл.	

Ли	Изм.	№ докум.	Подп.	Дата

Под-23-02-2023-ТО

Лист

54





Рис. 24. СПб Черная речка-2023. Точка фотофиксации 8, вид на северо-запад.



Рис. 25. СПб Черная речка-2023. Точка фотофиксации 8, вид на юг.

Инва. № подл.	Подп. и дата
Инва. № дубл.	Взам. инв. №
Инва. № подл.	Подп. и дата
Инва. № подл.	Подп. и дата

Ли	Изм.	№ докум.	Подп.	Дата
----	------	----------	-------	------

Под-23-02-2023-ТО

Лист

55



Рис. 26. СПб Черная речка-2023. Точка фотофиксации 9, вид на юго-запад.



Рис. 27. СПб Черная речка-2023. Точка фотофиксации 9, вид на северо-запад.

Инва. № подп	Подп. и дата
Инва. № дубл.	Взам. инв. №
Подп. и дата	
Инва. № подп	

Ли	Изм.	№ докум.	Подп.	Дата

Под-23-02-2023-ТО

Лист

56



Рис. 28. СПб Черная речка-2023. Точка фотофиксации 10, вид на восток.



Рис. 29. СПб Черная речка-2023. Точка фотофиксации 10, вид на северо-восток.

Инва. № подп	Подп. и дата
Инва. № дубл.	Взам. инв. №
Подп. и дата	Подп. и дата

Ли	Изм.	№ докум.	Подп.	Дата
----	------	----------	-------	------

Под-23-02-2023-ТО

Лист

57



Рис. 30. СПб, Черная речка-2023. Точка фотофиксации 11, вид на юг.



Рис. 31. СПб, Черная речка-2023. Точка фотофиксации 11, вид на северо-запад.

Инва. № подл.	Подп. и дата
Инва. № дубл.	Взам. инв. №
Подп. и дата	
Инва. № подл.	

Ли	Изм.	№ докум.	Подп.	Дата

Под-23-02-2023-ТО

Лист

58



Рис. 32. СПб, Черная речка-2023. Точка фотофиксации 12, вид на юг.



Рис. 33. СПб, Черная речка-2023. Точка фотофиксации 12, вид на северо-восток.

Инва. № подп	Подп. и дата
Инва. № дубл.	Взам. инв. №
Подп. и дата	

Ли	Изм.	№ докум.	Подп.	Дата
----	------	----------	-------	------

Под-23-02-2023-ТО

Лист

59



Рис. 34. СПб, Черная речка-2023. Местоположение шурфа 1, вид на север.



Рис. 35. СПб, Черная речка-2023. Шурф 1, дневная поверхность, вид на север.

Подп. и дата
Взам. инв. №
Инв. № дубл.
Подп. и дата
Инв. № подл.

Ли	Изм.	№ докум.	Подп.	Дата
----	------	----------	-------	------

Под-23-02-2023-ТО

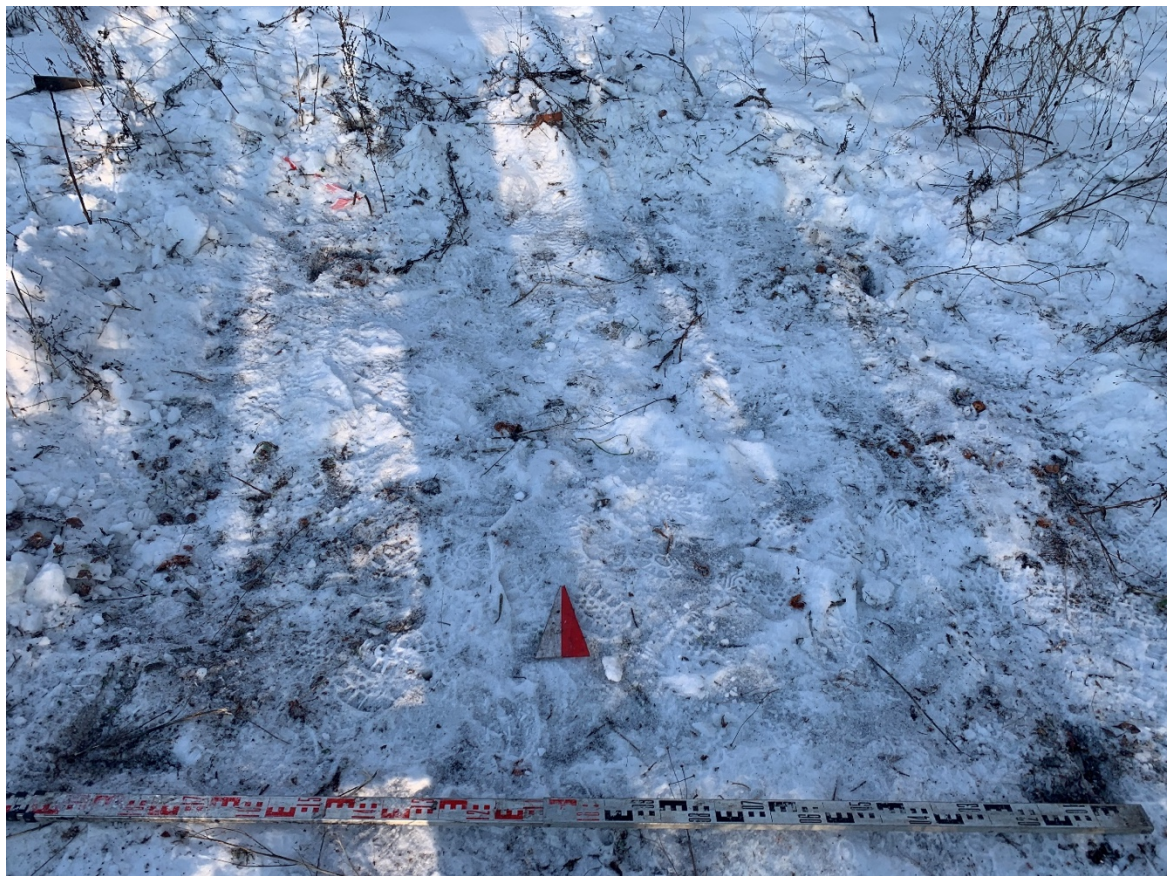
Лист

60



Рис. 36. СПб, Черная речка-2023. Шурф 1, фиксация по уровню погребенной почвы, вид на север.



Рис. 37. СПб, Черная речка-2023. Шурф 1, фиксация по уровню погребенной почвы, вид на север.

Инва. № подп	Подп. и дата
Инва. № дубл.	Взам. инв. №
Инва. № дубл.	Подп. и дата
Инва. № подп	Подп. и дата

Ли	Изм.	№ докум.	Подп.	Дата
----	------	----------	-------	------

Под-23-02-2023-ТО



Рис. 38. СПб, Черная речка-2023. Шурф 1, фиксация по уровню материковой поверхности, вид на север.



Рис. 39. СПб, Черная речка-2023. Шурф 1, северная стенка.

Инва. № подл.	Подп. и дата
Инва. № дубл.	Взам. инв. №
Подп. и дата	Подп. и дата

Ли	Изм.	№ докум.	Подп.	Дата
----	------	----------	-------	------

Под-23-02-2023-ТО





Рис. 40. СПБ, Черная речка-2023. Шурф 1, фиксация по уровню материковой поверхности, вид на восток.



Рис. 41. СПБ, Черная речка-2023. Шурф 1, восточная стенка.

Ивл. № подл.	Подп. и дата
Ивл. № дубл.	Взам. инв. №
Подп. и дата	Подп. и дата
Ивл. № подл.	Подп. и дата

Ли	Изм.	№ докум.	Подп.	Дата

Под-23-02-2023-ТО

Лист

63



Рис. 42. СПб, Черная речка-2023. Шурф 1, фиксация по уровню материковой поверхности, вид на юг.



Рис. 43. СПб, Черная речка-2023. Шурф 1, южная стенка.

Инва. № подл.	Подп. и дата
Инва. № дубл.	Взам. инв. №
Подп. и дата	Подп. и дата

Ли	Изм.	№ докум.	Подп.	Дата
----	------	----------	-------	------

Под-23-02-2023-ТО

Лист

64



Рис. 44. СПБ, Черная речка-2023. Шурф 1, фиксация по уровню материковой поверхности, вид на запад.



Рис. 45. СПБ, Черная речка-2023. Шурф 1, западная стенка.

Инва. № подп.	Подп. и дата
Инва. № дубл.	Взам. инв. №
Подп. и дата	Подп. и дата

Ли	Изм.	№ докум.	Подп.	Дата
----	------	----------	-------	------

Под-23-02-2023-ТО

Лист

65



Рис. 46. СПб, Черная речка-2023. Шурф 1 после рекультивации, вид на север.

Инва. № подп	Подп. и дата	Инва. № дубл.	Взам. инв. №	Подп. и дата

Ли	Изм.	№ докум.	Подп.	Дата

Под-23-02-2023-ТО

Лист

66

## ПРИЛОЖЕНИЕ Б. КОПИЯ ПИСЬМА КГИОП



ПРАВИТЕЛЬСТВО САНКТ-ПЕТЕРБУРГА

**КОМИТЕТ ПО ГОСУДАРСТВЕННОМУ  
КОНТРОЛЮ, ИСПОЛЬЗОВАНИЮ  
И ОХРАНЕ ПАМЯТНИКОВ  
ИСТОРИИ И КУЛЬТУРЫ  
(КГИОП)**

пл. Ломоносова, д.1, Санкт-Петербург, 191023  
Тел. (812) 315-43-03, (812) 571-64-31, факс (812) 710-42-45  
E-mail: kgiop@gov.spb.ru  
<https://www.gov.spb.ru>, <http://kgiop.ru/>

Генеральному директору  
**ООО "ГеоМикс"**  
Пшеничному Л.Г.  
[sprot333@mail.ru](mailto:sprot333@mail.ru)

№01-43-30731/22-0-1 от 23.11.2022

№ 01-43-30731/22-0-0 от 22.11.2022

На № 03112022-4 от 03.11.2022

В ответ на Ваше обращение КГИОП сообщает, что земельный участок по объекту: «Строительство тоннельного канализационного коллектора со строительством шахт, камеры, канализационной насосной станции, канализационных сетей и реконструкцией камеры № 11 по адресу: Санкт-Петербург, Приморский район от перекрестка Коломяжского пр. и пр. Испытателей до реконструируемой шахты № 412 Главного тоннельного канализационного коллектора на Приморском пр.» (согласно приложенной к запросу схеме) расположен в границах:

- единой зоны регулирования застройки и хозяйственной деятельности 2 (участок ОЗРЗ-2(34)03) объектов культурного наследия.
- единой зоны регулирования застройки и хозяйственной деятельности 1 (участок ОЗРЗ-1(34)) объектов культурного наследия.
- единой охранной зоны 1 (участок ОЗ-1(34)01) объектов культурного наследия.
- вне зон охраны объектов культурного наследия.

Закон Санкт-Петербурга от 19.01.2009 № 820-7 (в редакции, вступившей в силу 01.08.2021) "О границах объединенных зон охраны объектов культурного наследия, расположенных на территории Санкт-Петербурга, режимах использования земель и требованиях к градостроительным регламентам в границах указанных зон".

В пределах границ вышеуказанного земельного участка отсутствуют объекты (выявленные объекты) культурного наследия; объекты культурного наследия, включенные в Единый государственный реестр объектов культурного наследия (памятников истории и культуры) народов Российской Федерации, а также защитная зона объектов культурного наследия.

К границам участка непосредственно примыкает объект культурного наследия федерального значения «Место, где 27 января 1837 г. состоялась дуэль поэта Пушкина А.С. с Дантесом Э.» (адрес НПА: Коломяжский пр., сквер у ж.д.ст. "Новая деревня").

16.06.2021 г. опубликован приказ Министерства культуры Российской Федерации (далее – Минкультуры России) от 30.10.2020 №1295 «Об утверждении предмета охраны, границ территории и требований к градостроительным регламентам в границах территории исторического поселения федерального значения город Санкт-Петербург» (далее – историческое поселение).

Земельный участок частично расположен в границах территории исторического поселения, утвержденного вышеуказанным приказом Минкультуры России.

КГИОП не располагает сведениями о наличии либо отсутствии объектов, обладающих признаками объектов культурного наследия, на рассматриваемом земельном участке. В связи с этим, а также в соответствии с требованиями ст. 30 Федерального закона № 73-ФЗ от 25.06.2002 г. «Об объектах культурного наследия (памятниках истории и культуры) народов Российской Федерации», требуется проведение государственной историко-культурной экспертизы земельного участка. Согласно требованиям п. 11.3 постановления Правительства Российской Федерации от 15.07.2009 № 569 «Об утверждении Положения о государственной историко-культурной экспертизе» государственная историко-культурная экспертиза земельного участка проводится путем археологической разведки.

Данное письмо носит информативный характер и не является разрешением на производство работ.

**Начальник Управления  
государственного реестра  
объектов культурного наследия**

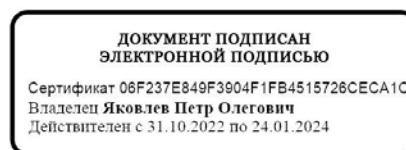

**П.О. Яковлев**

Ерёменко А.В.  
(812)417-43-33  
Петрова А.А.  
(812)417-43-46

*Приложение 4*

**Схема расположения земельного участка на кадастровой карте  
территории**

Схема земельного участка по объекту: «Строительство тоннельного канализационного коллектора со строительством шахт, камеры, канализационной насосной станции, канализационных сетей и реконструкцией камеры № 11 по адресу: Санкт-Петербург, Приморский район от перекрестка Коломяжского пр. и пр. Испытателей до реконструируемой шахты № 412 Главного тоннельного канализационного коллектора на Приморском пр.» на публичной кадастровой карте РФ



N	Y	X				
1	112791.0461	100673.3598	81	111568.9966	241	112694.4733
2	112790.7471	100682.6707	82	111573.6844	242	112694.5758
3	112784.0315	100692.3655	83	111572.8247	243	112695.7542
4	112744.6283	100703.5519	84	111566.3223	244	112695.8567
5	112752.2132	100730.9634	85	111568.0092	245	112694.4733
6	112791.0461	100673.3598	86	111575.5482	246	112695.7542
7	112789.0338	100664.1188	87	111566.5986	247	112780.1153
8	112790.0323	100672.5903	88	111568.8762	248	112779.8492
9	112790.2766	100674.3736	89	112782.8314	249	112781.2804
10	112792.0606	100674.1293	90	112780.5648	250	112781.0143
11	112791.8156	100672.3459	91	112776.6789	251	112780.1153
12	112790.0323	100672.5903	92	112782.8314	252	112781.2804
13	111482.5453	100659.1248	93	112755.0228	253	112788.3189
14	111713.5361	100746.6555	94	112780.1673	254	112788.6986
15	111751.3839	100761.5874	95	112755.0297	255	112788.927
16	111841.4769	100798.3222	96	112780.1742	256	112788.9962
17	111482.6339	100658.8911	97	112755.092	257	112788.8927
18	111713.6247	100746.4212	98	112780.2366	258	112788.927
19	111751.4788	100761.3561	99	112755.0851	259	112788.927
20	111841.5718	100798.3222	100	112780.2296	260	112788.927
21	111483.4311	100656.787	101	112755.0574	261	112699.089
22	111714.4222	100744.3172	102	112784.6791	262	112699.869
23	111752.3329	100759.2745	103	112623.9984	263	112699.869
24	111842.4259	100796.2406	104	112755.092	264	112699.869
25	111483.3425	100657.0208	105	112624.0459	265	112699.869
26	111714.3334	100744.551	106	112755.0574	266	112699.869
27	111752.2338	100759.5058	107	112624.4742	267	112699.869
28	111842.331	100796.4719	108	112755.0228	268	112785.3002
29	111478.8	100656.3689	109	112624.4266	269	112785.3002
30	111713.9791	100745.4861	110	112755.0297	270	112785.3002
31	111751.8584	100760.431	111	112624.2363	271	112785.3002
32	111844.7759	100798.556	112	112624.4266	272	112785.3002
33	111481.4061	100652.5178	113	112179.9754	273	112785.3002
34	111510.8667	100564.4331	114	112624.4742	274	112785.3002
35	111533.2064	100507.49	115	112179.9278	275	112785.3002
36	111568.8762	100428.6692	116	112624.4266	276	112785.3002
37	111481.169	100652.4385	117	112179.4996	277	112785.3002
38	111510.6296	100564.3538	118	112623.9984	278	112785.3002
39	111532.9786	100507.3869	119	112179.5472	279	112785.3002
40	111568.6484	100428.5661	120	112624.0459	280	112785.3002
41	111479.0351	100651.7248	121	112179.7375	281	112785.3002
42	111508.4958	100563.6401	122	112624.2363	282	112785.3002
43	111530.9287	100506.4592	123	112158.4695	283	112785.3002
44	111566.5986	100427.6384	124	112179.4996	284	112785.3002
45	111479.2722	100651.8041	125	112158.5206	285	112785.3002
46	111508.7329	100563.7194	126	112179.5472	286	112785.3002
47	111531.1565	100506.5623	127	112158.9803	287	112785.3002
48	111566.8263	100427.7415	128	112179.9754	288	112785.3002
49	111478.8	100656.3689	129	112158.9292	289	112785.3002
50	111509.6812	100564.0366	130	112179.9278	290	112785.3002
51	111532.0676	100506.9746	131	112158.7249	291	112785.3002
52	111568.9966	100425.3714	132	112179.7375	292	112785.3002
53	111999.4073	99578.87743	133	111847.5101	293	112785.3002
54	111998.8562	99581.31592	134	112158.4695	294	112785.3002
55	111567.9055	100422.257	135	111847.65	295	112785.3002
56	111570.4022	100422.3857	136	112158.5206	296	112785.3002
57	111567.9055	100422.257	137	111848.0209	297	112785.3002
58	111572.4361	100334.3823	138	112158.9803	298	112785.3002
59	111571.5781	100259.1042	139	111848.0587	299	112785.3002
60	111565.0765	100171.7656	140	112158.9292	300	112785.3002
61	111566.7662	100063.7615	141	111844.7759	301	112785.3002
62	111573.8331	99997.08385	142	112158.7249	302	112785.3002
63	111568.1551	100422.2698	143	112789.863	303	112785.3002
64	111572.6857	100334.3952	144	112786.5364	304	112785.3002
65	111571.8274	100259.0856	145	112789.6154	305	112785.3002
66	111565.3258	100171.747	146	112786.2888	306	112785.3002
67	111567.0148	100063.7878	147	112787.3871	307	112785.3002
68	111574.0817	99997.11013	148	112784.0604	308	112785.3002
69	111570.4022	100422.3857	149	112787.6347	309	112785.3002
70	111574.9328	100334.511	150	112784.308	310	112785.3002
71	111574.0712	100258.9186	151	112788.625	311	112785.3002
72	111567.5696	100171.58	152	112784.6791	312	112785.3002
73	111569.2523	100064.025	153	112783.6969	313	112785.3002
74	111576.3201	99997.33876	154	112787.3871	314	112785.3002
75	111570.1525	100422.3728	155	112783.9428	315	112785.3002
76	111574.6831	100334.4982	156	112787.6347	316	112785.3002
77	111573.8219	100258.9372	157	112786.1563	317	112785.3002
78	111567.3203	100171.5985	158	112789.863	318	112785.3002
79	111569.0037	100063.9986	159	112785.9104	319	112785.3002
80	111576.0707	99997.32034	160	112789.6154	320	112785.3002



*Приложение 5*

**Копия письма ООО «Строй-Эксперт» № 174 от 02.03.2023 г. с  
обоснованием отсутствия градостроительного плана  
земельного участка**



Общество с ограниченной ответственностью

«Строй-Эксперт»

191119, Санкт-Петербург,  
Лиговский проспект, дом 121, литер В,  
помещение 1-Н, комната № 19  
ОКПО 94627975 ОГРН 5067847066975  
ИНН / КПП 7801409951/ 784001001  
Тел. / факс (812) 454-01-17  
E-mail: [expert@teoc.ru](mailto:expert@teoc.ru)

02.03.2023г. Исх. № 174

Заместителю директора  
ФГБУН «Институт истории  
материальной культуры» Российской  
академии наук  
Н. Ф.Соловьевой

[ooa@archeo.ru](mailto:ooa@archeo.ru)

*Договор № Под-23-02 от 26.01.2023г.  
об отсутствии Град. плана*

**Уважаемая Наталья Федоровна!**

В целях проведения научно-исследовательских работ в виде археологических разведок по объекту: **«Строительство тоннельного канализационного коллектора со строительством шахт, камеры, канализационной насосной станции, канализационных сетей и реконструкцией камеры №11 по адресу: Санкт-Петербург, от перекрестка Коломяжского пр. и пр. Испытателей до реконструируемой шахты №412 Главного тоннельного канализационного коллектора на Приморском пр.»** сообщаем следующее:

1. Объект «Строительство тоннельного канализационного коллектора со строительством шахт, камеры, канализационной насосной станции, канализационных сетей и реконструкцией камеры №11 по адресу: Санкт-Петербург, от перекрестка Коломяжского пр. и пр. Испытателей до реконструируемой шахты №412 Главного тоннельного канализационного коллектора на Приморском пр.» является линейным объектом (п. 10.1 ст. 1 «Градостроительный кодекс Российской Федерации» от 29.12.2004 №190-ФЗ);

2. В соответствии с ч. 5, п. 3 ст. 41 Градостроительного кодекса Российской Федерации для линейных объектов подготовка документации по планировке территории в целях размещения объекта капитального строительства является обязательной (за исключением случая, если размещение линейного объекта планируется осуществлять на землях или земельных участках, находящихся в государственной или муниципальной собственности, и для размещения такого линейного объекта не требуются предоставление земельных участков, находящихся в государственной или муниципальной собственности, и установление сервитутов). В соответствии с п. 4 ст. 41 Градостроительного кодекса Российской Федерации видами документации по планировке территории являются проект планировки территории и проект межевания территории, градостроительный план земельного участка не является документацией по планировке территории и не разрабатывается.

Директор  
ООО «Строй-Эксперт»



Ю. В. Аверьянова

*Приложение 6*

**Копия письма ООО «Строй-Эксперт» № 201 от 13.03.2023 г. с  
обоснованием отсутствия Выписок из Единого  
государственного реестра недвижимости об объекте  
недвижимости**



Общество с ограниченной ответственностью  
«Строй-Эксперт»

191119, Санкт-Петербург,  
Лиговский проспект, дом 121, литер В,  
помещение 1-Н, комната № 19  
ОКПО 94627975 ОГРН 5067847066975  
ИНН / КПП 7801409951 / 784001001  
Тел. / факс (812) 454-01-17  
E-mail: expert@teoc.ru

Заместителю директора  
ФГБУН «Институт истории  
материальной культуры»  
Российской академии наук

Н.Ф. Соловьевой

Исх. № 201 от 13.03.2023

### Уважаемая Наталья Федоровна!

В целях проведения научно-исследовательских работ в виде историко-культурного научного археологического обследования (разведки) с целью проведения государственной историко-культурной земельной экспертизы земельного участка по объекту: «Строительство тоннельного канализационного коллектора со строительством шахт, камеры, канализационной насосной станции, канализационных сетей и реконструкцией камеры № 11 по адресу: Санкт-Петербург, Приморский район от перекрестка Коломяжского пр. и пр. Испытателей до реконструируемой шахты № 412 Главного тоннельного канализационного коллектора на Приморском пр.», сообщаем следующее:

Объект находится в границе кадастровых кварталов:

78:34:0414203; 78:34:0414109; 78:34:0414112; 78:34:0414304; 78:34:0410106; 78:34:0410105;  
78:34:0410204; 78:34:0410102; 78:34:0410102; 78:34:0410101; 78:34:0004102; 78:34:0004103;  
78:34:0004105

Директор  
ООО «Строй-Эксперт»



Аверьянова Ю.В.

*Приложение 9*

**Сведения об экспертах**

## Сведения об экспертах:

<b>Фамилия, имя, отчество</b>	<b>Городилов Андрей Юрьевич</b>
<b>Образование</b>	высшее
<b>Специальность</b>	история, археология
<b>Ученая степень (звание)</b>	-
<b>Стаж работы</b>	17 лет
<b>Место работы и должность</b>	н.с. ИИМК РАН
<b>Реквизиты аттестации</b>	Государственный эксперт по проведению историко-культурной экспертизы (приказ Министерства культуры Российской Федерации № 219 от 27.02.2019 г. «Об утверждении статуса аттестованного эксперта по проведению государственной историко-культурной экспертизы» (п. 34)) Объекты экспертизы: <ul style="list-style-type: none"> <li>- выявленные объекты культурного наследия в целях обоснования целесообразности включения данных объектов в реестр;</li> <li>- документы, обосновывающие включение объектов культурного наследия в реестр.</li> </ul>
<b>Фамилия, имя, отчество</b>	<b>Лазаретов Игорь Павлович</b>
<b>Образование</b>	высшее
<b>Специальность</b>	история
<b>Ученая степень (звание)</b>	кандидат исторических наук
<b>Стаж работы</b>	35 лет
<b>Место работы и должность</b>	ст.н.с. ИИМК РАН
<b>Реквизиты аттестации</b>	Государственный эксперт по проведению историко-культурной экспертизы (приказ Министерства культуры Российской Федерации № 1537 от 17.09.2021 г. «Об утверждении статуса аттестованного эксперта по проведению государственной историко-культурной экспертизы» (п. 13)) Объекты экспертизы: <ul style="list-style-type: none"> <li>- выявленные объекты культурного наследия в целях обоснования целесообразности включения данных объектов в реестр;</li> <li>- документы, обосновывающие включение объектов культурного наследия в реестр;</li> <li>- документы, обосновывающие исключение объектов культурного наследия из реестра;</li> </ul>

	<ul style="list-style-type: none"> <li>- земли, подлежащие воздействию земляных, строительных, мелиоративных, хозяйственных работ, предусмотренных статьей 25 Лесного кодекса Российской Федерации работ по использованию лесов (за исключением работ, указанных в пунктах 3, 4 и 7 части 1 статьи 25 Лесного кодекса Российской Федерации) и иных работ, в случае, если орган охраны объектов культурного наследия не имеет данных об отсутствии на указанных землях объектов культурного наследия, включенных в реестр, выявленных объектов культурного наследия либо объектов, обладающих признаками объекта культурного наследия;</li> <li>- документация, за исключением научных отчетов о выполненных археологических полевых работах, содержащая результаты исследований, в соответствии с которыми определяется наличие или отсутствие объектов, обладающих признаками объекта культурного наследия, на земельных участках, подлежащих воздействию земляных, строительных, мелиоративных, хозяйственных работ, работ по использованию лесов и иных работ;</li> <li>- документация или разделы документации, обосновывающие меры по обеспечению сохранности объекта культурного наследия, включенного в реестр, выявленного объекта культурного наследия либо объекта, обладающего признаками объекта культурного наследия, при проведении земляных, мелиоративных, хозяйственных работ, указанных в настоящей статье работ по использованию лесов и иных работ в границах территории объекта культурного наследия либо на земельном участке, непосредственно связанном с земельным участком в границах территории объекта культурного наследия</li> </ul>
<b>Фамилия, имя, отчество</b>	<b>Поляков Андрей Владимирович</b>
<b>Образование</b>	высшее
<b>Специальность</b>	история
<b>Ученая степень (звание)</b>	доктор исторических наук
<b>Стаж работы</b>	21 год
<b>Место работы и должность</b>	ст.н.с. ИИМК РАН, директор ИИМК РАН
<b>Реквизиты аттестации</b>	Государственный эксперт по проведению историко-культурной экспертизы (приказ Министерства культуры Российской Федерации № 1668 от 11.10.2021 г. «Об утверждении статуса аттестованного эксперта по проведению

	<p>государственной историко-культурной экспертизы» (п. 23))</p> <p>Объекты экспертизы:</p> <ul style="list-style-type: none"><li>- выявленные объекты культурного наследия в целях обоснования целесообразности включения данных объектов в реестр;</li><li>- документы, обосновывающие включение объектов культурного наследия в реестр;</li><li>- документы, обосновывающие исключение объектов культурного наследия из реестра;</li><li>- земли, подлежащие воздействию земляных, строительных, мелиоративных, хозяйственных работ, предусмотренных статьей 25 Лесного кодекса Российской Федерации работ по использованию лесов (за исключением работ, указанных в пунктах 3, 4 и 7 части 1 статьи 25 Лесного кодекса Российской Федерации) и иных работ, в случае, если указанные земли расположены в границах территорий, утвержденных в соответствии с пунктом 34.2 пункта 1 статьи 9 Федерального закона;</li><li>- документация или разделы документации, обосновывающие меры по обеспечению сохранности объекта культурного наследия, включенного в реестр, выявленного объекта культурного наследия либо объекта, обладающего признаками объекта культурного наследия, при проведении земляных, мелиоративных, хозяйственных работ, указанных в настоящей статье работ, указанных в статье 30 Федерального закона работ по использованию лесов и иных работ в границах территории объекта культурного наследия либо на земельном участке, непосредственно связанном с земельным участком в границах территории объекта культурного наследия;</li><li>- документация, за исключением научных отчетов о выполненных археологических полевых работах, содержащая результаты исследований, в соответствии с которыми определяется наличие или отсутствие объектов, обладающих признаками объекта культурного наследия, на земельных участках, подлежащих воздействию земляных, строительных, мелиоративных, хозяйственных</li></ul>
--	--



	работ, указанных в статье 30 Федерального закона работ по использованию лесов и иных работ;
<b>Фамилия, имя, отчество</b>	<b>Садыков Тимур Рашитович</b>
<b>Образование</b>	высшее
<b>Специальность</b>	история
<b>Ученая степень (звание)</b>	-
<b>Стаж работы</b>	11 лет
<b>Место работы и должность</b>	и.о. м.н.с. ИИМК РАН
<b>Реквизиты аттестации</b>	Государственный эксперт по проведению историко-культурной экспертизы (приказ Министерства культуры Российской Федерации № 235 от 01.03.2022 г. «Об утверждении статуса аттестованного эксперта по проведению государственной историко-культурной экспертизы» (п. 25)) Объекты экспертизы: <ul style="list-style-type: none"> <li>- выявленные объекты культурного наследия в целях обоснования целесообразности включения данных объектов в реестр;</li> <li>- документы, обосновывающие включение объектов культурного наследия в реестр;</li> </ul>
<b>Фамилия, имя, отчество</b>	<b>Соловьев Сергей Львович</b>
<b>Образование</b>	высшее
<b>Специальность</b>	история
<b>Ученая степень (звание)</b>	кандидат исторических наук
<b>Стаж работы</b>	44 года
<b>Место работы и должность</b>	и.о. ст.н.с. ИИМК РАН
<b>Реквизиты аттестации</b>	Государственный эксперт по проведению историко-культурной экспертизы (приказ Министерства культуры Российской Федерации № 235 от 01.03.2022 г. «Об утверждении статуса аттестованного эксперта по проведению государственной историко-культурной экспертизы» (п. 26)) Объекты экспертизы: <ul style="list-style-type: none"> <li>- выявленные объекты культурного наследия в целях обоснования целесообразности включения данных объектов в реестр;</li> </ul>

	<ul style="list-style-type: none"> <li>- документы, обосновывающие включение объектов культурного наследия в реестр;</li> <li>- документы, обосновывающие исключение объектов культурного наследия из реестра;</li> <li>- земли, подлежащие воздействию земляных, строительных, мелиоративных, хозяйственных работ, предусмотренных статьей 25 Лесного кодекса Российской Федерации работ по использованию лесов (за исключением работ, указанных в пунктах 3, 4 и 7 части 1 статьи 25 Лесного кодекса Российской Федерации) и иных работ, в случае, если указанные земли расположены в границах территорий, утвержденных в соответствии с пунктом 34.2 пункта 1 статьи 9 Федерального закона;</li> <li>- документация или разделы документации, обосновывающие меры по обеспечению сохранности объекта культурного наследия, включенного в реестр, выявленного объекта культурного наследия либо объекта, обладающего признаками объекта культурного наследия, при проведении земляных, мелиоративных, хозяйственных работ, указанных в настоящей статье работ, указанных в статье 30 Федерального закона работ по использованию лесов и иных работ в границах территории объекта культурного наследия либо на земельном участке, непосредственно связанном с земельным участком в границах территории объекта культурного наследия;</li> <li>- документация, за исключением научных отчетов о выполненных археологических полевых работах, содержащая результаты исследований, в соответствии с которыми определяется наличие или отсутствие объектов, обладающих признаками объекта культурного наследия, на земельных участках, подлежащих воздействию земляных, строительных, мелиоративных, хозяйственных работ, указанных в статье 30 Федерального закона работ по использованию лесов и иных работ</li> </ul>
<b>Фамилия, имя, отчество</b>	<b>Субботин Андрей Викторович</b>
<b>Образование</b>	высшее
<b>Специальность</b>	история
<b>Ученая степень (звание)</b>	кандидат исторических наук

<b>Стаж работы</b>	46 лет
<b>Место работы и должность</b>	ст.н.с. ИИМК РАН
<b>Реквизиты аттестации</b>	<p>Государственный эксперт по проведению историко-культурной экспертизы (приказ Министерства культуры Российской Федерации № 1668 от 11.10.2021 г. «Об утверждении статуса аттестованного эксперта по проведению государственной историко-культурной экспертизы» (п. 26))</p> <p><b>Объекты экспертизы:</b></p> <ul style="list-style-type: none"> <li>- выявленные объекты культурного наследия в целях обоснования целесообразности включения данных объектов в реестр;</li> <li>- документы, обосновывающие включение объектов культурного наследия в реестр;</li> <li>- документы, обосновывающие исключение объектов культурного наследия из реестра;</li> <li>- земли, подлежащие воздействию земляных, строительных, мелиоративных, хозяйственных работ, предусмотренных статьей 25 Лесного кодекса Российской Федерации работ по использованию лесов (за исключением работ, указанных в пунктах 3, 4 и 7 части 1 статьи 25 Лесного кодекса Российской Федерации) и иных работ, в случае, если указанные земли расположены в границах территорий, утвержденных в соответствии с пунктом 34.2 пункта 1 статьи 9 Федерального закона;</li> <li>- документация или разделы документации, обосновывающие меры по обеспечению сохранности объекта культурного наследия, включенного в реестр, выявленного объекта культурного наследия либо объекта, обладающего признаками объекта культурного наследия, при проведении земляных, мелиоративных, хозяйственных работ, указанных в настоящей статье работ, указанных в статье 30 Федерального закона работ по использованию лесов и иных работ в границах территории объекта культурного наследия либо на земельном участке, непосредственно связанном с земельным участком в границах территории объекта культурного наследия;</li> </ul>

	- документация, за исключением научных отчетов о выполненных археологических полевых работах, содержащая результаты исследований, в соответствии с которыми определяется наличие или отсутствие объектов, обладающих признаками объекта культурного наследия, на земельных участках, подлежащих воздействию земляных, строительных, мелиоративных, хозяйственных работ, указанных в статье 30 Федерального закона работ по использованию лесов и иных работ
<b>Фамилия, имя, отчество</b>	<b>Тарасов Алексей Юрьевич</b>
<b>Образование</b>	высшее
<b>Специальность</b>	история, археология
<b>Ученая степень (звание)</b>	кандидат исторических наук
<b>Стаж работы</b>	20 лет
<b>Место работы и должность</b>	н.с. ИИМК РАН
<b>Реквизиты аттестации</b>	<p>Государственный эксперт по проведению историко-культурной экспертизы (приказ Министерства культуры Российской Федерации № 997 от 17.07.2019 г. «Об утверждении статуса аттестованного эксперта по проведению государственной историко-культурной экспертизы» (п. 29))</p> <p>Объекты экспертизы:</p> <ul style="list-style-type: none"> <li>- выявленные объекты культурного наследия в целях обоснования целесообразности включения данных объектов в реестр;</li> <li>- земли, подлежащие воздействию земляных, строительных, мелиоративных, хозяйственных работ, предусмотренных статьей 25 Лесного кодекса Российской Федерации работ по использованию лесов (за исключением работ, указанных в пунктах 3, 4 и 7 части 1 статьи 25 Лесного кодекса Российской Федерации) и иных работ, в случае, если указанные земли расположены в границах территорий, утвержденных в соответствии с пунктом 34.2 статьи 9 Федерального закона № 73-ФЗ;</li> <li>- документы, обосновывающие включение объектов культурного наследия в реестр;</li> <li>- документы, обосновывающие исключение объектов культурного наследия из реестра;</li> <li>- документация, за исключением научных отчетов о выполненных археологических полевых работах, содержащая результаты исследований, в соответствии с которыми определяется наличие или</li> </ul>

	<p>отсутствие объектов, обладающих признаками объекта культурного наследия, на земельных участках, подлежащих воздействию земляных, строительных, мелиоративных, хозяйственных работ, указанных в статье 30 Федерального закона N2 73-ФЗ работ по использованию лесов и иных работ;</p> <ul style="list-style-type: none"><li>- документация или разделы документации, обосновывающие меры по обеспечению сохранности объекта культурного наследия, включенного в реестр, выявленного объекта культурного наследия либо объекта, обладающего признаками объекта культурного наследия, при проведении земляных, мелиоративных, хозяйственных работ, указанных в настоящей статье работ по использованию лесов и иных работ в границах территории объекта культурного наследия либо на земельном участке, непосредственно связанном с земельным участком в границах территории объекта культурного наследия.</li></ul>
--	--

*Приложение 10*

**Выдержки из приказа № 997 от 17.07.2019 г.  
«Об утверждении статуса аттестованного эксперта по  
проведению государственной историко-культурной  
экспертизы»**



МИНИСТЕРСТВО КУЛЬТУРЫ  
РОССИЙСКОЙ ФЕДЕРАЦИИ

## ПРИКАЗ

17 июня 2019

Москва

№ 997

### Об аттестации экспертов по проведению государственной историко-культурной экспертизы

В соответствии с Федеральным законом от 25 июня 2002 г. № 73-ФЗ «Об объектах культурного наследия (памятниках истории и культуры) народов Российской Федерации», с пунктом 9 Положения о государственной историко-культурной экспертизе, утвержденного постановлением Правительства Российской Федерации от 15 июля 2009 г. № 569, Положением о порядке аттестации экспертов по проведению государственной историко-культурной экспертизы, утвержденным приказом Минкультуры России от 26 августа 2010 г. № 563 (в редакции приказа Минкультуры России от 17 октября 2011 г. № 1003), руководствуясь Положением об аттестационной комиссии Минкультуры России, утвержденным приказом Минкультуры России от 29 декабря 2011 г. № 1276, протоколом заседания аттестационной комиссии Минкультуры России от 25 июня 2019 г., п р и к а з ы в а ю:

1. Аттестовать экспертов по проведению государственной историко-культурной экспертизы согласно приложению к настоящему приказу.

---

2. Департаменту государственной охраны культурного наследия (Р.А.Рыбало) обеспечить размещение информации об аттестованных экспертах на официальном сайте Минкультуры России в сети Интернет.

3. Контроль за исполнением настоящего приказа оставляю за собой.

Заместитель Министра



С.Г.Обрывалин



## Приложение

Утверждено приказом  
Министерства культуры  
Российской Федерации

от «11» июля 2019 г. № 997

Аттестованные эксперты по проведению  
государственной историко-культурной экспертизы

№ п/п	Фамилия, имя, отчество соискателя	Объекты экспертизы
1.	Авксентьева Ольга Николаевна	<ul style="list-style-type: none"> <li>- выявленные объекты культурного наследия в целях обоснования целесообразности включения данных объектов в реестр;</li> <li>- документы, обосновывающие включение объектов культурного наследия в реестр;</li> <li>- документы, обосновывающие изменение категории историко-культурного значения объекта культурного наследия;</li> <li>- проекты зон охраны объекта культурного наследия;</li> <li>- проектная документация на проведение работ по сохранению объектов культурного наследия;</li> <li>- документация или разделы документации, обосновывающие меры по обеспечению сохранности объекта культурного наследия, включенного в реестр, выявленного объекта культурного наследия либо объекта, обладающего признаками объекта культурного наследия, при проведении земляных, мелиоративных, хозяйственных работ, указанных в статье 30 Федерального закона от 25.06.2002 № 73-ФЗ «Об объектах культурного наследия (памятниках истории и культуры) народов Российской Федерации» (далее – Федеральный закон № 73-ФЗ) работ по использованию лесов и иных работ в границах территории объекта культурного наследия либо на земельном участке,</li> </ul>

		земельным участком в границах территории объекта культурного наследия.
28.	Старцева Татьяна Сергеевна	<ul style="list-style-type: none"> <li>- выявленные объекты культурного наследия в целях обоснования целесообразности включения данных объектов в реестр;</li> <li>- документы, обосновывающие включение объектов культурного наследия в реестр;</li> <li>- документы, обосновывающие исключение объектов культурного наследия из реестра;</li> <li>- документы, обосновывающие изменение категории историко-культурного значения объекта культурного наследия;</li> <li>- документы, обосновывающие отнесение объекта культурного наследия к историко-культурным заповедникам, особо ценным объектам культурного наследия народов Российской Федерации либо объектам всемирного культурного и природного наследия;</li> <li>- проектная документация на проведение работ по сохранению объектов культурного наследия;</li> <li>- документация или разделы документации, обосновывающие меры по обеспечению сохранности объекта культурного наследия, включенного в реестр, выявленного объекта культурного наследия либо объекта, обладающего признаками объекта культурного наследия, при проведении земляных, мелиоративных, хозяйственных работ, указанных в статье 30 Федерального закона № 73-ФЗ работ по использованию лесов и иных работ в границах территории объекта культурного наследия либо на земельном участке, непосредственно связанном с земельным участком в границах территории объекта культурного наследия.</li> </ul>
29.	Тарасов Алексей Юрьевич	<ul style="list-style-type: none"> <li>- выявленные объекты культурного наследия в целях обоснования целесообразности включения данных объектов в реестр;</li> <li>- земли, подлежащие воздействию земляных, строительных, мелиоративных, хозяйственных работ, предусмотренных статьей 25 Лесного кодекса Российской Федерации работ по использованию лесов (за исключением работ, указанных в пунктах 3, 4 и 7 части 1 статьи 25 Лесного кодекса Российской Федерации) и иных</li> </ul>

		<p>работ, в случае, если указанные земли расположены в границах территорий, утвержденных в соответствии с пунктом 34.2 пункта 1 статьи 9 Федерального закона № 73-ФЗ;</p> <ul style="list-style-type: none"> <li>- документы, обосновывающие включение объектов культурного наследия в реестр;</li> <li>- документы, обосновывающие исключение объектов культурного наследия из реестра;</li> <li>- документация, за исключением научных отчетов о выполненных археологических полевых работах, содержащая результаты исследований, в соответствии с которыми определяется наличие или отсутствие объектов, обладающих признаками объекта культурного наследия, на земельных участках, подлежащих воздействию земляных, строительных, мелиоративных, хозяйственных работ, указанных в статье 30 Федерального закона № 73-ФЗ работ по использованию лесов и иных работ;</li> <li>- документация или разделы документации, обосновывающие меры по обеспечению сохранности объекта культурного наследия, включенного в реестр, выявленного объекта культурного наследия либо объекта, обладающего признаками объекта культурного наследия, при проведении земляных, мелиоративных, хозяйственных работ, указанных в статье 30 Федерального закона № 73-ФЗ работ по использованию лесов и иных работ в границах территории объекта культурного наследия либо на земельном участке, непосредственно связанном с земельным участком в границах территории объекта культурного наследия.</li> </ul>
30.	Титова Светлана Валентиновна	<ul style="list-style-type: none"> <li>- документы, обосновывающие изменение категории историко-культурного значения объекта культурного наследия.</li> </ul>
31.	Тихонов Виктор Евгеньевич	<ul style="list-style-type: none"> <li>- выявленные объекты культурного наследия в целях обоснования целесообразности включения данных объектов в реестр;</li> <li>- документы, обосновывающие включение объектов культурного наследия в реестр;</li> <li>- документы, обосновывающие исключение объектов культурного наследия из реестра;</li> </ul>

		<p>признаками объекта культурного наследия, при проведении земляных, мелиоративных, хозяйственных работ, указанных в статье 30 Федерального закона № 73-ФЗ работ по использованию лесов и иных работ в границах территории объекта культурного наследия либо на земельном участке, непосредственно связанном с земельным участком в границах территории объекта культурного наследия.</p>
37.	Яндовский Виктор Эдуардович	<ul style="list-style-type: none"> <li>- выявленные объекты культурного наследия в целях обоснования целесообразности включения данных объектов в реестр;</li> <li>- документы, обосновывающие включение объектов культурного наследия в реестр;</li> <li>- документы, обосновывающие изменение категории историко-культурного значения объекта культурного наследия;</li> <li>- документы, обосновывающие отнесение объекта культурного наследия к историко-культурным заповедникам, особо ценным объектам культурного наследия народов Российской Федерации либо объектам всемирного культурного и природного наследия;</li> <li>- проекты зон охраны объекта культурного наследия;</li> <li>- проектная документация на проведение работ по сохранению объектов культурного наследия.</li> <li>- документация, обосновывающая границы защитной зоны объекта культурного наследия.</li> </ul>
38.	Яровой Илья Юрьевич	<ul style="list-style-type: none"> <li>- выявленные объекты культурного наследия в целях обоснования целесообразности включения данных объектов в реестр;</li> <li>- документы, обосновывающие включение объектов культурного наследия в реестр;</li> <li>- документы, обосновывающие исключение объектов культурного наследия из реестра;</li> <li>- документы, обосновывающие изменение категории историко-культурного значения объекта культурного наследия;</li> <li>- документы, обосновывающие отнесение объекта культурного наследия к историко-культурным заповедникам, особо ценным объектам культурного наследия народов Российской Федерации</li> </ul>

		<p>Федерации либо объектам всемирного культурного и природного наследия;</p> <ul style="list-style-type: none"><li>- документация, за исключением научных отчетов о выполненных археологических полевых работах, содержащая результаты исследований, в соответствии с которыми определяется наличие или отсутствие объектов, обладающих признаками объекта культурного наследия, на земельных участках, подлежащих воздействию земляных, строительных, мелиоративных, хозяйственных работ, указанных в статье 30 Федерального закона № 73-ФЗ работ по использованию лесов и иных работ;</li><li>- документация или разделы документации, обосновывающие меры по обеспечению сохранности объекта культурного наследия, включенного в реестр, выявленного объекта культурного наследия либо объекта, обладающего признаками объекта культурного наследия, при проведении земляных, мелиоративных, хозяйственных работ, указанных в статье 30 Федерального закона № 73-ФЗ работ по использованию лесов и иных работ в границах территории объекта культурного наследия либо на земельном участке, непосредственно связанном с земельным участком в границах территории объекта культурного наследия.</li></ul>
--	--	---

---

*Приложение 11*

**Выдержки из приказа № 1537 от 17.09.2021 г г.  
«Об утверждении статуса аттестованного эксперта по  
проведению государственной историко-культурной  
экспертизы»**



**МИНИСТЕРСТВО КУЛЬТУРЫ  
РОССИЙСКОЙ ФЕДЕРАЦИИ**

**ПРИКАЗ**

от 17 сентября 2021 г.

Москва

№ 1537

**Об аттестации экспертов по проведению государственной  
историко-культурной экспертизы**

В соответствии с Федеральным законом от 25 июня 2002 г. № 73-ФЗ «Об объектах культурного наследия (памятниках истории и культуры) народов Российской Федерации», пунктом 9 Положения о государственной историко-культурной экспертизе, утвержденного постановлением Правительства Российской Федерации от 15 июля 2009 г. № 569, Положением о порядке аттестации экспертов по проведению государственной историко-культурной экспертизы, утвержденным приказом Минкультуры России от 26 августа 2010 г. № 563 (в редакции приказа Минкультуры России от 17 октября 2011 г. № 1003), руководствуясь Положением об аттестационной комиссии Минкультуры России, утвержденным приказом Минкультуры России от 29 декабря 2011 г. № 1276, протоколом заседания аттестационной комиссии Министерства культуры Российской Федерации по аттестации экспертов по проведению государственной историко-культурной экспертизы от 03 сентября 2021 г.,  
п р и к а з ы в а ю:

1. Аттестовать экспертов по проведению государственной историко-культурной экспертизы согласно приложению к настоящему приказу.

2. Департаменту государственной охраны культурного наследия (Р.А.Рыбало) обеспечить размещение информации об аттестованных экспертах на официальном сайте Минкультуры России в сети Интернет.

3. Контроль за исполнением настоящего приказа оставляю за собой.

Первый заместитель Министра



С.Г.Обрывалин



Приложение  
к приказу Министерства культуры  
Российской Федерации  
от «17» сентября 2021 г.  
№ 1537

**Аттестованные эксперты по проведению  
государственной историко-культурной экспертизы**

№ п/ п	Фамилия, имя, отчество соискателя	Решение о присвоении статуса аттестованного эксперта:
1.	Аврутов Юрий Иосифович	<ul style="list-style-type: none"> <li>- выявленные объекты культурного наследия в целях обоснования целесообразности включения данных объектов в реестр;</li> <li>- документы, обосновывающие включение объектов культурного наследия в реестр;</li> <li>- документы, обосновывающие исключение объектов культурного наследия из реестра;</li> <li>- документы, обосновывающие изменение категории историко-культурного значения объекта культурного наследия;</li> <li>- документы, обосновывающие отнесение объекта культурного наследия к историко-культурным заповедникам, особо ценным объектам культурного наследия народов Российской Федерации либо объектам всемирного культурного и природного наследия;</li> <li>- проектная документация на проведение работ по сохранению объектов культурного наследия;</li> <li>- документация или разделы документации, обосновывающие меры по обеспечению сохранности объекта культурного наследия, включенного в реестр, выявленного объекта культурного наследия либо объекта, обладающего признаками объекта культурного наследия, при проведении земляных, мелиоративных, хозяйственных работ, указанных в статье 30 Федерального закона работ по использованию лесов и иных работ в границах территории объекта культурного наследия либо на земельном участке, непосредственно связанном с земельным участком в границах территории объекта культурного наследия;</li> </ul>

		<ul style="list-style-type: none"> <li>- проектная документация на проведение работ по сохранению объектов культурного наследия;</li> <li>- документация или разделы документации, обосновывающие меры по обеспечению сохранности объекта культурного наследия, включенного в реестр, выявленного объекта культурного наследия либо объекта, обладающего признаками объекта культурного наследия, при проведении земляных, мелиоративных, хозяйственных работ, указанных в статье 30 Федерального закона работ по использованию лесов и иных работ в границах территории объекта культурного наследия либо на земельном участке, непосредственно связанном с земельным участком в границах территории объекта культурного наследия.</li> </ul>
13.	Лазаретов Игорь Павлович	<ul style="list-style-type: none"> <li>- выявленные объекты культурного наследия в целях обоснования целесообразности включения данных объектов в реестр;</li> <li>- документы, обосновывающие включение объектов культурного наследия в реестр;</li> <li>- документы, обосновывающие исключение объектов культурного наследия из реестра;</li> <li>- земли, подлежащие воздействию земляных, строительных, мелиоративных, хозяйственных работ, предусмотренных статьей 25 Лесного кодекса Российской Федерации работ по использованию лесов (за исключением работ, указанных в пунктах 3, 4 и 7 части 1 статьи 25 Лесного кодекса Российской Федерации) и иных работ, в случае, если указанные земли расположены в границах территорий, утвержденных в соответствии с пунктом 34.2 пункта 1 статьи 9 Федерального закона;</li> <li>- документация или разделы документации, обосновывающие меры по обеспечению сохранности объекта культурного наследия, включенного в реестр, выявленного объекта культурного наследия либо объекта, обладающего признаками объекта культурного наследия, при проведении земляных, мелиоративных, хозяйственных работ, указанных в статье 30 Федерального закона работ по использованию лесов и иных работ в границах территории объекта культурного наследия либо на земельном участке, непосредственно связанном с земельным участком в границах территории объекта культурного наследия;</li> </ul>

		<ul style="list-style-type: none"> <li>- документация, за исключением научных отчетов о выполненных археологических полевых работах, содержащая результаты исследований, в соответствии с которыми определяется наличие или отсутствие объектов, обладающих признаками объекта культурного наследия, на земельных участках, подлежащих воздействию земляных, строительных, мелиоративных, хозяйственных работ, указанных в статье 30 Федерального закона работ по использованию лесов и иных работ.</li> </ul>
14.	Лапшин Андрей Сергеевич	<ul style="list-style-type: none"> <li>- выявленные объекты культурного наследия в целях обоснования целесообразности включения данных объектов в реестр;</li> <li>- документы, обосновывающие включение объектов культурного наследия в реестр;</li> <li>- земли, подлежащие воздействию земляных, строительных, мелиоративных, хозяйственных работ, предусмотренных статьей 25 Лесного кодекса Российской Федерации работ по использованию лесов (за исключением работ, указанных в пунктах 3, 4 и 7 части 1 статьи 25 Лесного кодекса Российской Федерации) и иных работ, в случае, если указанные земли расположены в границах территорий, утвержденных в соответствии с пунктом 34.2 пункта 1 статьи 9 Федерального закона;</li> <li>- документация, за исключением научных отчетов о выполненных археологических полевых работах, содержащая результаты исследований, в соответствии с которыми определяется наличие или отсутствие объектов, обладающих признаками объекта культурного наследия, на земельных участках, подлежащих воздействию земляных, строительных, мелиоративных, хозяйственных работ, указанных в статье 30 Федерального закона работ по использованию лесов и иных работ.</li> </ul>
15.	Малихова Наталья Геннадьевна	<ul style="list-style-type: none"> <li>- проектная документация на проведение работ по сохранению объектов культурного наследия;</li> <li>- документация или разделы документации, обосновывающие меры по обеспечению сохранности объекта культурного наследия, включенного в реестр, выявленного объекта культурного наследия либо объекта, обладающего признаками объекта культурного наследия, при проведении земляных, мелиоративных, хозяйственных работ, указанных в статье 30 Федерального закона работ по</li> </ul>

*Приложение 12*

**Выдержки из приказа № 1668 от 11.10.2021 г.  
«Об утверждении статуса аттестованного эксперта по  
проведению государственной историко-культурной  
экспертизы»**



МИНИСТЕРСТВО КУЛЬТУРЫ  
РОССИЙСКОЙ ФЕДЕРАЦИИ

**ПРИКАЗ**

*от 11 октября 2021*

Москва

№ 1668

**Об аттестации экспертов по проведению государственной  
историко-культурной экспертизы**

В соответствии с Федеральным законом от 25 июня 2002 г. № 73-ФЗ «Об объектах культурного наследия (памятниках истории и культуры) народов Российской Федерации», пунктом 9 Положения о государственной историко-культурной экспертизе, утвержденного постановлением Правительства Российской Федерации от 15 июля 2009 г. № 569, Положением о порядке аттестации экспертов по проведению государственной историко-культурной экспертизы, утвержденным приказом Минкультуры России от 26 августа 2010 г. № 563 (в редакции приказа Минкультуры России от 17 октября 2011 г. № 1003), руководствуясь Положением об аттестационной комиссии Минкультуры России, утвержденным приказом Минкультуры России от 29 декабря 2011 г. № 1276, протоколом заседания аттестационной комиссии Министерства культуры Российской Федерации по аттестации экспертов по проведению государственной историко-культурной экспертизы от 29 сентября 2021 г.,  
п р и к а з ы в а ю:

1. Аттестовать экспертов по проведению государственной историко-культурной экспертизы согласно приложению к настоящему приказу.

2. Департаменту государственной охраны культурного наследия (Р.А.Рыбало) обеспечить размещение информации об аттестованных экспертах на официальном сайте Минкультуры России в сети Интернет.

3. Контроль за исполнением настоящего приказа оставляю за собой.

Первый заместитель Министра



С.Г.Обрывалин

Приложение  
к приказу Министерства культуры  
Российской Федерации  
от « 11 » сентября 2021 г.  
№ 1668

Аттестованные эксперты по проведению  
государственной историко-культурной экспертизы

№ п/ п	Фамилия, имя, отчество соискателя	Решение о присвоении статуса аттестованного эксперта:
1.	Абуханов Абдурахман Залимханович	<ul style="list-style-type: none"> <li>- выявленные объекты культурного наследия в целях обоснования целесообразности включения данных объектов в реестр;</li> <li>- документы, обосновывающие включение объектов культурного наследия в реестр;</li> <li>- проектная документация на проведение работ по сохранению объектов культурного наследия;</li> <li>- документация или разделы документации, обосновывающие меры по обеспечению сохранности объекта культурного наследия, включенного в реестр, выявленного объекта культурного наследия либо объекта, обладающего признаками объекта культурного наследия, при проведении земляных, мелиоративных, хозяйственных работ, указанных в статье 30 Федерального закона от 25.06.2002 № 73-ФЗ «Об объектах культурного наследия (памятниках истории и культуры) народов Российской Федерации» (далее – Федеральный закон) работ по использованию лесов и иных работ в границах территории объекта культурного наследия либо на земельном участке, непосредственно связанном с земельным участком в границах территории объекта культурного наследия.</li> </ul>
2.	Аксенов Виктор Викторович	<ul style="list-style-type: none"> <li>- выявленные объекты культурного наследия в целях обоснования целесообразности включения данных объектов в реестр;</li> <li>- документы, обосновывающие включение объектов культурного наследия в реестр;</li> <li>- документы, обосновывающие изменение категории историко-культурного значения объекта культурного наследия;</li> <li>- проектная документация на проведение работ по сохранению объектов культурного наследия;</li> </ul>

		<ul style="list-style-type: none"> <li>- документы, обосновывающие включение объектов культурного наследия в реестр;</li> <li>- документы, обосновывающие изменение категории историко-культурного значения объекта культурного наследия;</li> <li>- документы, обосновывающие отнесение объекта культурного наследия к историко-культурным заповедникам, особо ценным объектам культурного наследия народов Российской Федерации либо объектам всемирного культурного и природного наследия;</li> <li>- проектная документация на проведение работ по сохранению объектов культурного наследия.</li> </ul>
23.	Поляков Андрей Владимирович	<ul style="list-style-type: none"> <li>- выявленные объекты культурного наследия в целях обоснования целесообразности включения данных объектов в реестр;</li> <li>- документы, обосновывающие включение объектов культурного наследия в реестр;</li> <li>- документы, обосновывающие исключение объектов культурного наследия из реестра;</li> <li>- земли, подлежащие воздействию земляных, строительных, мелиоративных, хозяйственных работ, предусмотренных статьей 25 Лесного кодекса Российской Федерации работ по использованию лесов (за исключением работ, указанных в пунктах 3, 4 и 7 части 1 статьи 25 Лесного кодекса Российской Федерации) и иных работ, в случае, если указанные земли расположены в границах территорий, утвержденных в соответствии с пунктом 34.2 пункта 1 статьи 9 Федерального закона;</li> <li>- документация или разделы документации, обосновывающие меры по обеспечению сохранности объекта культурного наследия, включенного в реестр, выявленного объекта культурного наследия либо объекта, обладающего признаками объекта культурного наследия, при проведении земляных, мелиоративных, хозяйственных работ, указанных в статье 30 Федерального закона работ по использованию лесов и иных работ в границах территории объекта культурного наследия либо на земельном участке, непосредственно связанном с земельным участком в границах территории объекта культурного наследия;</li> <li>- документация, за исключением научных отчетов о выполненных археологических полевых работах, содержащая результаты исследований, в соответствии с которыми определяется наличие или отсутствие</li> </ul>



		объектов, обладающих признаками объекта культурного наследия, на земельных участках, подлежащих воздействию земляных, строительных, мелиоративных, хозяйственных работ, указанных в статье 30 Федерального закона работ по использованию лесов и иных работ.
24.	Прямухин Алексей Николаевич	<ul style="list-style-type: none"><li>- выявленные объекты культурного наследия в целях обоснования целесообразности включения данных объектов в реестр;</li><li>- документы, обосновывающие включение объектов культурного наследия в реестр;</li><li>- земли, подлежащие воздействию земляных, строительных, мелиоративных, хозяйственных работ, предусмотренных статьей 25 Лесного кодекса Российской Федерации работ по использованию лесов (за исключением работ, указанных в пунктах 3, 4 и 7 части 1 статьи 25 Лесного кодекса Российской Федерации) и иных работ, в случае, если указанные земли расположены в границах территорий, утвержденных в соответствии с пунктом 34.2 пункта 1 статьи 9 Федерального закона;</li><li>- документация или разделы документации, обосновывающие меры по обеспечению сохранности объекта культурного наследия, включенного в реестр, выявленного объекта культурного наследия либо объекта, обладающего признаками объекта культурного наследия, при проведении земляных, мелиоративных, хозяйственных работ, указанных в статье 30 Федерального закона работ по использованию лесов и иных работ в границах территории объекта культурного наследия либо на земельном участке, непосредственно связанном с земельным участком в границах территории объекта культурного наследия;</li><li>- документация, за исключением научных отчетов о выполненных археологических полевых работах, содержащая результаты исследований, в соответствии с которыми определяется наличие или отсутствие объектов, обладающих признаками объекта культурного наследия, на земельных участках, подлежащих воздействию земляных, строительных, мелиоративных, хозяйственных работ, указанных в статье 30 Федерального закона работ по использованию лесов и иных работ.</li></ul>

25.	Сахновский Виктор Александрович	<ul style="list-style-type: none"><li>- выявленные объекты культурного наследия в целях обоснования целесообразности включения данных объектов в реестр;</li><li>- документы, обосновывающие включение объектов культурного наследия в реестр;</li><li>- проектная документация на проведение работ по сохранению объектов культурного наследия;</li><li>- документация или разделы документации, обосновывающие меры по обеспечению сохранности объекта культурного наследия, включенного в реестр, выявленного объекта культурного наследия либо объекта, обладающего признаками объекта культурного наследия, при проведении земляных, мелиоративных, хозяйственных работ, указанных в статье 30 Федерального закона работ по использованию лесов и иных работ в границах территории объекта культурного наследия либо на земельном участке, непосредственно связанном с земельным участком в границах территории объекта культурного наследия.</li></ul>
26.	Субботин Андрей Викторович	<ul style="list-style-type: none"><li>- выявленные объекты культурного наследия в целях обоснования целесообразности включения данных объектов в реестр;</li><li>- документы, обосновывающие включение объектов культурного наследия в реестр;</li><li>- документы, обосновывающие исключение объектов культурного наследия из реестра;</li><li>- земли, подлежащие воздействию земляных, строительных, мелиоративных, хозяйственных работ, предусмотренных статьей 25 Лесного кодекса Российской Федерации работ по использованию лесов (за исключением работ, указанных в пунктах 3, 4 и 7 части 1 статьи 25 Лесного кодекса Российской Федерации) и иных работ, в случае, если указанные земли расположены в границах территорий, утвержденных в соответствии с пунктом 34.2 пункта 1 статьи 9 Федерального закона;</li><li>- документация или разделы документации, обосновывающие меры по обеспечению сохранности объекта культурного наследия, включенного в реестр, выявленного объекта культурного наследия либо объекта, обладающего признаками объекта культурного наследия, при проведении земляных, мелиоративных, хозяйственных работ, указанных в статье 30 Федерального закона работ по использованию лесов и иных работ в границах территории объекта культурного</li></ul>

		<p>наследия либо на земельном участке, непосредственно связанном с земельным участком в границах территории объекта культурного наследия;</p> <ul style="list-style-type: none"> <li>- документация, за исключением научных отчетов о выполненных археологических полевых работах, содержащая результаты исследований, в соответствии с которыми определяется наличие или отсутствие объектов, обладающих признаками объекта культурного наследия, на земельных участках, подлежащих воздействию земляных, строительных, мелиоративных, хозяйственных работ, указанных в статье 30 Федерального закона работ по использованию лесов и иных работ.</li> </ul>
27.	Сурков Алексей Владимирович	<ul style="list-style-type: none"> <li>- выявленные объекты культурного наследия в целях обоснования целесообразности включения данных объектов в реестр;</li> <li>- документы, обосновывающие включение объектов культурного наследия в реестр;</li> <li>- документация или разделы документации, обосновывающие меры по обеспечению сохранности объекта культурного наследия, включенного в реестр, выявленного объекта культурного наследия либо объекта, обладающего признаками объекта культурного наследия, при проведении земляных, мелиоративных, хозяйственных работ, указанных в статье 30 Федерального закона работ по использованию лесов и иных работ в границах территории объекта культурного наследия либо на земельном участке, непосредственно связанном с земельным участком в границах территории объекта культурного наследия;</li> <li>- документация, за исключением научных отчетов о выполненных археологических полевых работах, содержащая результаты исследований, в соответствии с которыми определяется наличие или отсутствие объектов, обладающих признаками объекта культурного наследия, на земельных участках, подлежащих воздействию земляных, строительных, мелиоративных, хозяйственных работ, указанных в статье 30 Федерального закона работ по использованию лесов и иных работ.</li> </ul>
28.	Тарновский Владимир Викторович	<ul style="list-style-type: none"> <li>- выявленные объекты культурного наследия в целях обоснования целесообразности включения данных объектов в реестр;</li> <li>- документы, обосновывающие включение объектов культурного наследия в реестр;</li> </ul>

*Приложение 13*

**Выдержки из приказа № 219 от 27.02.2019 г.  
«Об утверждении статуса аттестованного эксперта по  
проведению государственной историко-культурной  
экспертизы»**



**МИНИСТЕРСТВО КУЛЬТУРЫ  
РОССИЙСКОЙ ФЕДЕРАЦИИ**

**ПРИКАЗ**

27 февраля 2019г.

Москва

№ 219

**Об аттестации экспертов по проведению государственной историко-культурной экспертизы**

В соответствии с Федеральным законом от 25 июня 2002 г. № 73-ФЗ «Об объектах культурного наследия (памятниках истории и культуры) народов Российской Федерации», с пунктом 9 Положения о государственной историко-культурной экспертизе, утвержденного постановлением Правительства Российской Федерации от 15 июля 2009 г. № 569, Положением о порядке аттестации экспертов по проведению государственной историко-культурной экспертизы, утвержденным приказом Минкультуры России от 26 августа 2010 г. № 563 (в редакции приказа Минкультуры России от 17 октября 2011 г. № 1003), руководствуясь Положением об аттестационной комиссии Минкультуры России, утвержденным приказом Минкультуры России от 29 декабря 2011 г. № 1276, протоколом заседания аттестационной комиссии Минкультуры России от 07 февраля 2019 г., п р и к а з ы в а ю:

1. Аттестовать экспертов по проведению государственной историко-культурной экспертизы согласно приложению.

2. Департаменту государственной охраны культурного наследия (Р.А.Рыбало) обеспечить размещение информации об аттестованных экспертах на официальном сайте Минкультуры России в сети Интернет.

3. Контроль за исполнением настоящего приказа оставляю за собой.

Заместитель Министра



С.Г.Обрывалин

## П р и л о ж е н и е

Утверждено приказом  
Министерства культуры  
Российской Федерации

от «24» февраля 2019 г. № 219

**Аттестованные эксперты по проведению  
государственной историко-культурной экспертизы**

№ п/п	Фамилия, имя, отчество соискателя	Объекты экспертизы
1.	Барышева Ирина Владимировна	<ul style="list-style-type: none"> <li>- проектная документация на проведение работ по сохранению объектов культурного наследия;</li> <li>- документация или разделы документации, обосновывающие меры по обеспечению сохранности объекта культурного наследия, включенного в реестр, выявленного объекта культурного наследия либо объекта, обладающего признаками объекта культурного наследия, при проведении земляных, мелиоративных, хозяйственных работ, указанных в настоящей статье работ по использованию лесов и иных работ в границах территории объекта культурного наследия либо на земельном участке, непосредственно связанном с земельным участком в границах территории объекта культурного наследия.</li> </ul>
2.	Бахарева Наталия Николаевна	<ul style="list-style-type: none"> <li>- выявленные объекты культурного наследия в целях обоснования целесообразности включения данных объектов в реестр;</li> <li>- документы, обосновывающие включение объектов культурного наследия в реестр;</li> <li>- документы, обосновывающие изменение категории историко-культурного значения объекта культурного наследия;</li> <li>- проекты зон охраны объекта культурного наследия;</li> </ul>

		<p>в границах территорий, утвержденных в соответствии с пунктом 34.2 пункта 1 статьи 9 настоящего Федерального закона;</p> <ul style="list-style-type: none"> <li>- документы, обосновывающие включение объектов культурного наследия в реестр;</li> <li>- документация, за исключением научных отчетов о выполненных археологических полевых работах, содержащая результаты исследований, в соответствии с которыми определяется наличие или отсутствие объектов, обладающих признаками объекта культурного наследия, на земельных участках, подлежащих воздействию земляных, строительных, мелиоративных, хозяйственных работ, указанных в настоящей статье работ по использованию лесов и иных работ.</li> </ul>
5.	Городилов Андрей Юрьевич	<ul style="list-style-type: none"> <li>- выявленные объекты культурного наследия в целях обоснования целесообразности включения данных объектов в реестр;</li> <li>- документы, обосновывающие включение объектов культурного наследия в реестр.</li> </ul>
6.	Дмитриев Виктор Викторович	<ul style="list-style-type: none"> <li>- выявленные объекты культурного наследия в целях обоснования целесообразности включения данных объектов в реестр;</li> <li>- документы, обосновывающие включение объектов культурного наследия в реестр;</li> <li>- документы, обосновывающие исключение объектов культурного наследия из реестра;</li> <li>- документы, обосновывающие изменение категории историко-культурного значения объекта культурного наследия;</li> <li>- документы, обосновывающие отнесение объекта культурного наследия к историко-культурным заповедникам, особо ценным объектам культурного наследия народов Российской Федерации либо объектам всемирного культурного и природного наследия;</li> <li>- проекты зон охраны объекта культурного наследия;</li> <li>- проектная документация на проведение работ по сохранению объектов культурного наследия;</li> <li>- документация или разделы документации, обосновывающие меры по обеспечению сохранности объекта культурного наследия,</li> </ul>



*Приложение 14*

**Выдержки из приказа № 235 от 01.03.2022 г.  
«Об утверждении статуса аттестованного эксперта по  
проведению государственной историко-культурной  
экспертизы»**



**МИНИСТЕРСТВО КУЛЬТУРЫ  
РОССИЙСКОЙ ФЕДЕРАЦИИ**

**ПРИКАЗ**

*от 1 марта 2022*

Москва

№ 235

**Об аттестации экспертов по проведению государственной  
историко-культурной экспертизы**

В соответствии с Федеральным законом от 25 июня 2002 г. № 73-ФЗ «Об объектах культурного наследия (памятниках истории и культуры) народов Российской Федерации», пунктом 9 Положения о государственной историко-культурной экспертизе, утвержденного постановлением Правительства Российской Федерации от 15 июля 2009 г. № 569, Положением о порядке аттестации экспертов по проведению государственной историко-культурной экспертизы, утвержденным приказом Минкультуры России от 26 августа 2010 г. № 563 (в редакции приказа Минкультуры России от 17 октября 2011 г. № 1003), руководствуясь Положением об аттестационной комиссии Минкультуры России, утвержденным приказом Минкультуры России от 29 декабря 2011 г. № 1276, протоколом заседания аттестационной комиссии Министерства культуры Российской Федерации по аттестации экспертов по проведению государственной историко-культурной экспертизы от 17 февраля 2022 г.,  
п р и к а з ы в а ю:

1. Аттестовать экспертов по проведению государственной историко-культурной экспертизы согласно приложению к настоящему приказу.

2. Департаменту государственной охраны культурного наследия (Р.А.Рыбало) обеспечить размещение информации об аттестованных экспертах на официальном сайте Минкультуры России в сети Интернет.

3. Контроль за исполнением настоящего приказа оставляю за собой.

Первый заместитель Министра



С.Г.Обрывалин

Приложение  
к приказу Министерства культуры  
Российской Федерации  
от « 1 » мая 2022 г.  
№ 235

Аттестованные эксперты по проведению  
государственной историко-культурной экспертизы

№ п/ п	Фамилия, имя, отчество соискателя	Решение о присвоении статуса аттестованного эксперта:
1.	Мялк Анна Вадимовна	<ul style="list-style-type: none"> <li>- выявленные объекты культурного наследия в целях обоснования целесообразности включения данных объектов в реестр;</li> <li>- документы, обосновывающие включение объектов культурного наследия в реестр;</li> <li>- документы, обосновывающие исключение объектов культурного наследия из реестра;</li> <li>- документы, обосновывающие изменение категории историко-культурного значения объекта культурного наследия;</li> <li>- документы, обосновывающие отнесение объекта культурного наследия к историко-культурным заповедникам, особо ценным объектам культурного наследия народов Российской Федерации либо объектам всемирного культурного и природного наследия;</li> <li>- проектная документация на проведение работ по сохранению объектов культурного наследия;</li> <li>- документация или разделы документации, обосновывающие меры по обеспечению сохранности объекта культурного наследия, включенного в реестр, выявленного объекта культурного наследия либо объекта, обладающего признаками объекта культурного наследия, при проведении земляных, мелиоративных, хозяйственных работ, указанных в статье 30 Федерального закона от 25.06.2002 № 73-ФЗ «Об объектах культурного наследия (памятниках истории и культуры) народов Российской Федерации» (далее – Федеральный закон) работ по использованию лесов и иных работ в границах территории объекта культурного наследия либо на земельном участке, непосредственно</li> </ul>

		<p>связанном с земельным участком в границах территории объекта культурного наследия;</p> <ul style="list-style-type: none"> <li>- проекты зон охраны объекта культурного наследия;</li> <li>- документация, обосновывающая границы защитной зоны объекта культурного наследия.</li> </ul>
24.	Рубель Александр Андреевич	<ul style="list-style-type: none"> <li>- проекты зон охраны объекта культурного наследия.</li> </ul>
25.	Садыков Тимур Рашитович	<ul style="list-style-type: none"> <li>- выявленные объекты культурного наследия в целях обоснования целесообразности включения данных объектов в реестр;</li> <li>- документы, обосновывающие включение объектов культурного наследия в реестр.</li> </ul>
26.	Соловьев Сергей Львович	<ul style="list-style-type: none"> <li>- выявленные объекты культурного наследия в целях обоснования целесообразности включения данных объектов в реестр;</li> <li>- земли, подлежащие воздействию земляных, строительных, мелиоративных, хозяйственных работ, предусмотренных статьей 25 Лесного кодекса Российской Федерации работ по использованию лесов (за исключением работ, указанных в пунктах 3, 4 и 7 части 1 статьи 25 Лесного кодекса Российской Федерации) и иных работ, в случае, если указанные земли расположены в границах территорий, утвержденных в соответствии с пунктом 34.2 пункта 1 статьи 9 Федерального закона;</li> <li>- документы, обосновывающие включение объектов культурного наследия в реестр;</li> <li>- документы, обосновывающие исключение объектов культурного наследия из реестра;</li> <li>- документация, за исключением научных отчетов о выполненных археологических полевых работах, содержащая результаты исследований, в соответствии с которыми определяется наличие или отсутствие объектов, обладающих признаками объекта культурного наследия, на земельных участках, подлежащих воздействию земляных, строительных, мелиоративных, хозяйственных работ, указанных в статье 30 Федерального закона работ по использованию лесов и иных работ;</li> <li>- документация или разделы документации, обосновывающие меры по обеспечению сохранности объекта культурного наследия, включенного в реестр, выявленного объекта культурного наследия либо</li> </ul>

		объекта, обладающего признаками объекта культурного наследия, при проведении земляных, мелиоративных, хозяйственных работ, указанных в статье 30 Федерального закона работ по использованию лесов и иных работ в границах территории объекта культурного наследия либо на земельном участке, непосредственно связанном с земельным участком в границах территории объекта культурного наследия.
27.	Шумилова Ольга Викторовна	- проектная документация на проведение работ по сохранению объектов культурного наследия.
28.	Юдин Александр Иванович	<ul style="list-style-type: none"><li>- выявленные объекты культурного наследия в целях обоснования целесообразности включения данных объектов в реестр;</li><li>- земли, подлежащие воздействию земляных, строительных, мелиоративных, хозяйственных работ, предусмотренных статьей 25 Лесного кодекса Российской Федерации работ по использованию лесов (за исключением работ, указанных в пунктах 3, 4 и 7 части 1 статьи 25 Лесного кодекса Российской Федерации) и иных работ, в случае, если указанные земли расположены в границах территорий, утвержденных в соответствии с пунктом 34.2 пункта 1 статьи 9 Федерального закона;</li><li>- документы, обосновывающие включение объектов культурного наследия в реестр;</li><li>- документы, обосновывающие исключение объектов культурного наследия из реестра;</li><li>- документация, за исключением научных отчетов о выполненных археологических полевых работах, содержащая результаты исследований, в соответствии с которыми определяется наличие или отсутствие объектов, обладающих признаками объекта культурного наследия, на земельных участках, подлежащих воздействию земляных, строительных, мелиоративных, хозяйственных работ, указанных в статье 30 Федерального закона работ по использованию лесов и иных работ;</li><li>- документация или разделы документации, обосновывающие меры по обеспечению сохранности объекта культурного наследия, включенного в реестр, выявленного объекта культурного наследия либо объекта, обладающего признаками объекта культурного наследия, при проведении земляных, мелиоративных, хозяйственных работ, указанных в статье 30</li></ul>

		Федерального закона работ по использованию лесов и иных работ в границах территории объекта культурного наследия либо на земельном участке, непосредственно связанном с земельным участком в границах территории объекта культурного наследия.
--	--	--

---