

А К Т

по результатам государственной историко-культурной экспертизы проектной документации на проведение работ по сохранению объекта культурного наследия регионального значения «Здания, в которых в 1885-1918 гг. находились Высшие женские (Бестужевские) курсы. Здесь преподавали Бестужев-Рюмин К.Н., Менделеев Д.И., Бутлеров А.М., Сеченов И.М. и другие деятели науки», расположенного по адресу: Санкт-Петербург, 10-я линия В.О., дом 31-33, литера А, дом 39, литера А¹ – «Приспособление для современного использования в части устройства системы пожарной сигнализации и системы оповещения и управления эвакуацией объекта культурного наследия регионального значения «Здания, в которых 1885-1918 г.г. находились Высшие женские (Бестужевские) курсы. Здесь преподавали Бестужев-Рюмин К.Н., Менделеев Д.И., Бутлеров А.М., Сеченов И.М., и другие деятели науки» по адресу: г. Санкт-Петербург, В.О., 10-я лин., д. 31-33-35, литера А», стадия «П», шифр 129/5.П.06/22, выполненной ООО «РИКОД СЕРВИС» в 2022 г.

Настоящая государственная историко-культурная экспертиза (далее – экспертиза) проведена экспертной комиссией, в составе: Аверьянова А.Е., Михайловская Г.В., Глинская Н.Б. (см. Приложение № 11 «Копии протоколов заседаний экспертной комиссии»), на основании договоров №№ 10ВО3335/11.22-1, 10ВО3335/11.22-2, 10ВО3335/11.22-3 от 21 ноября 2022 г. на проведение государственной историко-культурной экспертизы (см. Приложение № 10 «Копии договоров с экспертами на проведение государственной историко-культурной экспертизы»).

1. Дата начала и окончания проведения экспертизы

Настоящая государственная историко-культурная экспертиза проведена в период с 21 ноября 2022 г. по 09 февраля 2023 г.

2. Место проведения экспертизы

г. Санкт-Петербург

3. Заказчик экспертизы

Федеральное государственное бюджетное образовательное учреждение высшего образования «Санкт-Петербургский государственный университет». ИНН 7801002274.
Юридический адрес: 199034, г. Санкт-Петербург, Университетская набережная, д. 7/9.

¹Здесь и далее: наименование и адрес объекта культурного наследия приведены в соответствии с данными Единого государственного реестра объектов культурного наследия (памятников истории и культуры) народов Российской Федерации.

4. Сведения об экспертах.

Фамилия, имя, отчество	Аверьянова Александра Евгеньевна
Образование	высшее, окончила Ордена Трудового Красного Знамени Институт живописи, скульптуры и архитектуры им. И.Е. Репина
Специальность	Архитектор
Стаж работы по профессии	44 года
Место работы и должность	ООО «Эксперт», эксперт
Реквизиты решения уполномоченного органа по аттестации экспертов на проведение экспертизы с указанием объектов экспертизы)	<p>Постановление Правительства РФ от 12.03.2022 № 353 (в ред. 09.04.2022) «Об особенностях разрешительной деятельности в Российской Федерации в 2022 году».</p> <p>Приказ Министерства культуры Российской Федерации от 25 декабря 2019 г. № 2032 «Об утверждении статуса аттестованного эксперта по проведению государственной историко-культурной экспертизы».</p> <p>Объекты экспертизы:</p> <ul style="list-style-type: none"> - проектная документация на проведение работ по сохранению объектов культурного наследия.
Фамилия, имя, отчество	Михайловская Галина Викторовна
Образование	Высшее, окончила Ордена Трудового Красного Знамени Институт живописи, скульптуры и архитектуры им. И.Е. Репина. Профессиональная переподготовка по программе «Реконструкция и реставрация культурного наследия» СПб ГАСУ, 2000 г.
Специальность	Архитектор
Стаж работы по профессии	44 года
Место работы и должность	ООО «НЭО», эксперт
Реквизиты решения уполномоченного органа по аттестации экспертов на проведение экспертизы с указанием объектов экспертизы)	<p>Приказ Министерства культуры Российской Федерации от 11 октября 2021 г. № 1668 «Об утверждении статуса аттестованного эксперта по проведению государственной историко-культурной экспертизы».</p> <p>Объекты экспертизы:</p> <ul style="list-style-type: none"> - выявленные объекты культурного наследия в целях обоснования целесообразности включения данных объектов в реестр; - документы, обосновывающие включение объектов культурного наследия в реестр; - проектная документация на проведение работ по сохранению объектов культурного наследия; - документация или разделы документации, обосновывающие меры по обеспечению сохранности объекта культурного наследия, включенного в реестр, выявленного объекта культурного наследия либо объекта, обладающего признаками объекта культурного наследия, при проведении земляных,

	мелиоративных, хозяйственных работ, указанных в статье 30 Федерального закона работ по использованию лесов и иных работ в границах территории объекта культурного наследия либо на земельном участке, непосредственно связанном с земельным участком в границах территории объекта культурного наследия.
Фамилия, имя, отчество	Глинская Наталия Борисовна
Образование	высшее, окончила Ордена Трудового Красного Знамени Институт живописи, скульптуры и архитектуры им. И.Е. Репина
Специальность	Искусствовед
Стаж работы по профессии	44 года
Место работы и должность	Заместитель генерального директора ООО «Научно-проектный реставрационный центр»
Реквизиты решения уполномоченного органа по аттестации экспертов на проведение экспертизы с указанием объектов экспертизы)	<p>Постановление Правительства РФ от 12.03.2022 № 353 (в ред. 09.04.2022) «Об особенностях разрешительной деятельности в Российской Федерации в 2022 году».</p> <p>Приказ Министерства культуры Российской Федерации от 30 апреля 2021 г. № 596.</p> <p>Приказ Министерства культуры Российской Федерации от 25 декабря 2019 г. № 2032 «Об утверждении статуса аттестованного эксперта по проведению государственной историко-культурной экспертизы»</p> <p>Объекты экспертизы:</p> <ul style="list-style-type: none"> - выявленные объекты культурного наследия в целях обоснования целесообразности включения данных объектов в реестр; - документы, обосновывающие включение объектов культурного наследия в реестр; - документы, обосновывающие изменение категории историко-культурного значения объекта культурного наследия; - проектная документация на проведение работ по сохранению объектов культурного наследия.

Эксперты:

- не имеют родственных связей с заказчиком (его должностными лицами, работниками и т.д.);
- не состоят в трудовых отношениях с заказчиком;
- не имеют долговых или иных имущественных обязательств перед заказчиком;
- не владеют ценными бумагами, акциями (долями участия, паями в уставных капиталах) заказчика;
- не заинтересованы в результатах исследований и решении, вытекающем из настоящего заключения экспертизы, с целью получения выгоды в виде денег, ценностей, иного имущества, услуг имущественного характера или имущественных прав для себя или третьих лиц.

5. Информация о том, что в соответствии с законодательством Российской Федерации эксперт (эксперты) несет ответственность за достоверность сведений, изложенных в заключении

Эксперты несут ответственность за достоверность сведений, изложенных в заключении экспертизы в соответствии с п. 19 д. и обеспечивают выполнение п. 17 «Положения о государственной историко-культурной экспертизе», утвержденного постановлением Правительства Российской Федерации от 15 июля 2009 г. № 569.

6. Цели и объекты экспертизы

6.1. Цель проведения государственной историко-культурной экспертизы

Определение соответствия проектной документации «Приспособление для современного использования в части устройства системы пожарной сигнализации и системы оповещения и управления эвакуацией объекта культурного наследия регионального значения «Здания, в которых 1885-1918 г.г. находились Высшие женские (Бестужевские) курсы. Здесь преподавали Бестужев-Рюмин К.Н., Менделеев Д.И., Бутлеров А.М., Сеченов И.М., и другие деятели науки» по адресу: г. Санкт-Петербург, В.О., 10-я лин., д. 31-33-35, литера А», стадия «П», шифр 129/5.П.06/22, выполненной ООО «РИКОД СЕРВИС» в 2022 г. и направленной на сохранение объекта культурного наследия регионального значения «Здания, в которых в 1885-1918 гг. находились Высшие женские (Бестужевские) курсы. Здесь преподавали Бестужев-Рюмин К.Н., Менделеев Д.И., Бутлеров А.М., Сеченов И.М. и другие деятели науки», расположенного по адресу: Санкт-Петербург, 10-я линия В.О., дом 31-33, литера А, дом 39, литера А, требованиям государственной охраны объектов культурного наследия.

6.2. Объект государственной историко-культурной экспертизы

Проектная документация на проведение работ по сохранению объекта культурного наследия регионального значения «Здания, в которых в 1885-1918 гг. находились Высшие женские (Бестужевские) курсы. Здесь преподавали Бестужев-Рюмин К.Н., Менделеев Д.И., Бутлеров А.М., Сеченов И.М. и другие деятели науки», расположенного по адресу: Санкт-Петербург, 10-я линия В.О., дом 31-33, литера А, дом 39, литера А, – «Приспособление для современного использования в части устройства системы пожарной сигнализации и системы оповещения и управления эвакуацией объекта культурного наследия регионального значения «Здания, в которых 1885-1918 г.г. находились Высшие женские (Бестужевские) курсы. Здесь преподавали Бестужев-Рюмин К.Н., Менделеев Д.И., Бутлеров А.М., Сеченов И.М., и другие деятели науки» по адресу: г. Санкт-Петербург, В.О., 10-я лин., д. 31-33-35, литера А», стадия «П», шифр 129/5.П.06/22, выполненная ООО «РИКОД СЕРВИС» в 2022 г., в составе:

- Раздел 1. Предварительные работы (Шифр: 129/5.П.06/22-ПР);
- Раздел 2. Комплексные научные исследования (Шифр 129/5.П.06/22-КНИ);
- Раздел 3. Проект приспособления
 - Часть 1. Пояснительная записка (Шифр: 129/5.П.06/22-ПЗ);
 - Часть 2. Пожарная сигнализация и система оповещения и управления эвакуацией (Шифр: 129/5.П.06/22-АПС.СОУЭ);
 - Часть 3. Проект организации ремонта (Шифр: 129/5.П.06/22-ПОР);
 - Часть 4. Дефектная ведомость (Шифр: 129/5.П.06/22-ДВ);
- Раздел 4. Рабочая проектно-сметная документация
 - Пожарная сигнализация и система оповещения и управления эвакуацией (Шифр: 129/5.П.06/22-АПС.СОУЭ);

- Электроснабжение систем АПС и СОУЭ (Шифр: 129/5.Р.06/22-ЭМ).

7. Перечень документов, представленных заявителем:

- Проектная документация на проведение работ по сохранению объекта культурного наследия регионального значения «Здания, в которых в 1885-1918 гг. находились Высшие женские (Бестужевские) курсы. Здесь преподавали Бестужев-Рюмин К.Н., Менделеев Д.И., Бутлеров А.М., Сеченов И.М. и другие деятели науки», расположенного по адресу: Санкт-Петербург, 10-я линия В.О., дом 31-33, литера А, дом 39, литера А, – «Приспособление для современного использования в части устройства системы пожарной сигнализации и системы оповещения и управления эвакуацией объекта культурного наследия регионального значения «Здания, в которых 1885-1918 г.г. находились Высшие женские (Бестужевские) курсы. Здесь преподавали Бестужев-Рюмин К.Н., Менделеев Д.И., Бутлеров А.М., Сеченов И.М., и другие деятели науки» по адресу: г. Санкт-Петербург, В.О., 10-я лин., д. 31-33-35, литера А», стадия «П», шифр 129/5.П.06/22, выполненная ООО «РИКОД СЕРВИС» в 2022 г.;
- Закон Санкт-Петербурга от 5 июля 1999 года № 174-27 «Об объявлении охраняемыми памятниками истории и культуры местного значения» (см. Приложение № 1);
- Копия Распоряжения КГИОП от 17.03.2022 г. № 196-рп «Об утверждении границ и режима использования территории объекта культурного наследия регионального значения «Здания, в которых 1885-1918 гг. находились Высшие женские (Бестужевские) курсы. Здесь преподавали Бестужев-Рюмин К.Н., Менделеев Д.И., Бутлеров А.М., Сеченов И.М. и другие деятели науки»» (см. Приложение № 2);
- Копия Распоряжения КГИОП от 10 ноября 2014 № 10-731 «Об определении предмета охраны объекта культурного наследия регионального значения «Здания, в которых в 1885-1918 гг. находились Высшие женские (Бестужевские) курсы. Здесь преподавали Бестужев-Рюмин К.Н., Менделеев Д.И., Бутлеров А.М., Сеченов И.М. и другие деятели науки»» (см. Приложение № 3);
- Копия паспорта объекта культурного наследия регионального значения «Здания, в которых в 1885-1918 гг. находились Высшие женские (Бестужевские) курсы. Здесь преподавали Бестужев-Рюмин К.Н., Менделеев Д.И., Бутлеров А.М., Сеченов И.М. и другие деятели науки» (см. Приложение № 5);
- Копия Задания КГИОП на проведение работ по сохранению объекта культурного наследия, включенного в единый государственный реестр объектов культурного наследия (памятников истории и культуры) народов Российской Федерации, или выявленного объекта культурного наследия от 23 мая 2019 г. № 01-52-3896/19-0-2 (см. Приложение № 6);
- Выписка из Единого государственного реестра недвижимости об основных характеристиках и зарегистрированных правах на объект недвижимости от 17.10.2022 г. № КУВИ-001/2022-183950369 (см. Приложение № 7);
- Копия свидетельства о государственной регистрации права от 25.12.2009 (см. Приложение № 7);
- Копия технического паспорта (на здание Санкт-Петербургского государственного университета, город Санкт-Петербург, район Василеостровский, 10 линия В.О., д. 31 35), выполненного по состоянию на 07.12.1979 г. (см. Приложение № 8);
- Копии поэтажных планов, выполненных по состоянию на 25.11.2019 (см. Приложение № 8);
- Договор № 22/21/ОКЭ/223 от 30 ноября 2021 г.² (см. Приложение № 9);

²Договор № 22/21/ОКЭ/223 заключен «30» ноября 2021 г. и подписан сторонами посредством усиленных квалифицированных электронных подписей. Информация о контракте представлена на интернет-ресурсе Единой информационной системы в сфере закупок

- Копия договора № 10ВО3335/09.22-0 от 14 сентября 2022 г. на организацию проведения государственной историко-культурной экспертизы (см. Приложение № 9);
- Письмо КГИОП № 01-46-2939/22-0-1 от 10.10.2022 (см. Приложение № 13).

8. Сведения об обстоятельствах, повлиявших на процесс проведения и результаты экспертизы.

8.1. Сведения об обстоятельствах, повлиявших на процесс проведения экспертизы.

Законом Санкт-Петербурга от 5 июля 1999 года № 174-27 «Об объявлении охраняемыми памятниками истории и культуры местного значения» не определен состав объекта культурного наследия регионального значения «Здания, в которых в 1885-1918 гг. находились Высшие женские (Бестужевские) курсы. Здесь преподавали Бестужев-Рюмин К.Н., Менделеев Д.И., Бутлеров А.М., Сеченов И.М. и другие деятели науки» (см. Приложение № 1).

В соответствии с Законом Санкт-Петербурга от 5 июля 1999 года № 174-27, адрес объекта культурного наследия регионального значения «Здания, в которых в 1885-1918 гг. находились Высшие женские (Бестужевские) курсы. Здесь преподавали Бестужев-Рюмин К.Н., Менделеев Д.И., Бутлеров А.М., Сеченов И.М. и другие деятели науки» – Санкт-Петербург, 10-я линия В.О., 31, 33,35, 39 (см. Приложение № 1).

Проектная документация, представленная заказчиком (см. п. 7), и рассматриваемая в настоящем Акте, разработана в отношении здания, расположенного по адресу: Санкт-Петербург, 10-я линия В.О., дом 31-33, литера А, в соответствии с планом границ территории объекта культурного наследия, утвержденного Распоряжением КГИОП от 17.03.2022 г. № 196-рп (см. Приложение № 2).

8.2. Сведения об обстоятельствах, повлиявших на результаты экспертизы.

Обстоятельств, повлиявших на результаты экспертизы, не имеется.

9. Сведения о проведенных исследованиях с указанием примененных методов, объема и характера выполненных работ и их результатов.

Настоящая экспертиза проведена в соответствии с Федеральным законом от 25.06.2002 № 73-ФЗ «Об объектах культурного наследия (памятниках истории и культуры) народов Российской Федерации», Положением о государственной историко-культурной экспертизе, утвержденным Постановлением Правительства Российской Федерации от 15.07.2009 № 569, Законом Санкт-Петербурга от 12.07.2007 г. №333-64 «Об охране объектов культурного наследия в городе Санкт-Петербурга» и распоряжением КГИОП от 03.04.2020 № 112-р «Об утверждении Административного регламента Комитета по государственному контролю, использованию и охране памятников истории и культуры по предоставлению государственной услуги по согласованию проектной документации на проведение работ по сохранению объектов культурного наследия регионального значения, выявленных объектов культурного наследия».

В целях оценки достоверности выводов в рамках проведения данной государственной историко-культурной экспертизы, были выполнены следующие исследования:

- изучение и оценка исторических сведений, публицистических материалов, анализ истории объекта, с выявлением основных его этапов, историко-библиографических и архивных изысканий в целях изучения истории строительства объекта и его историко-культурной ценности. На основании данных исследований составлена краткая историческая справка (см. п. № 10.2. настоящего Акта);

(<https://zakupki.gov.ru/epz/order/notice/notice223/contract-info.html?noticeInfoId=13299578>).

- ознакомление с объектом в натуре; выполнение фотофиксации (Приложение № 4); визуальное обследование проводилось в целях установления особенностей конструктивного, технического и художественного состояния памятника в целом и его отдельных элементов, степени возможной аварийности в объеме, необходимом для принятия экспертной комиссией соответствующих решений;
- ознакомление с представленной заявителем проектной документацией;
- анализ исходно-разрешительной документации, результатов комплексных научных исследований и проектной документации;
- изучение нормативно-правовой документации, необходимой для принятия экспертного решения, а также научно-справочной литературы.

При проведении экспертизы эксперты соблюдали принципы проведения экспертизы, установленные статьей 29 Федерального закона «Об объектах культурного наследия (памятниках истории и культуры) народов Российской Федерации», обеспечивали объективность, всесторонность и полноту проводимых исследований, а также достоверность и обоснованность своих выводов; самостоятельно оценивали результаты исследований, ответственно и точно формулировали выводы в пределах своей компетенции.

Исследования проводились на основе принципов научной обоснованности, объективности и законности, презумпции сохранности объекта культурного наследия, соблюдения требований безопасности в отношении объекта культурного наследия, достоверности и полноты информации.

Указанные исследования были проведены с применением методов натурного, историко-архивного и историко-архитектурного анализа в объеме, достаточном для обоснования вывода государственной историко-культурной экспертизы. Результаты исследований, проведенных в рамках экспертизы, были оформлены в виде настоящего акта.

10. Факты и сведения, выявленные и установленные в результате проведенных исследований

10.1. Учетные сведения

Здание, расположенное по адресу: Санкт-Петербург, 10-я линия В.О., дом 31-33, литера А, дом 39, литера А, включено в Единый государственный реестр объектов культурного наследия (памятников истории и культуры) народов Российской Федерации на основании Закона Санкт-Петербурга от 5 июля 1999 года № 174-27 «Об объявлении охраняемыми памятниками истории и культуры местного значения» (см. Приложение № 1).

План границ территории объекта культурного наследия регионального значения «Здания, в которых в 1885-1918 гг. находились Высшие женские (Бестужевские) курсы. Здесь преподавали Бестужев-Рюмин К.Н., Менделеев Д.И., Бутлеров А.М., Сеченов И.М. и другие деятели науки», утвержден Распоряжением КГИОП от 17.03.2022 г. № 196-рп «Об утверждении границ и режима использования территории объекта культурного наследия регионального значения «Здания, в которых 1885-1918 гг. находились Высшие женские (Бестужевские) курсы. Здесь преподавали Бестужев-Рюмин К.Н., Менделеев Д.И., Бутлеров А.М., Сеченов И.М. и другие деятели науки»» (см. Приложение № 2).

Предмет охраны объекта культурного наследия регионального значения «Здания, в которых в 1885-1918 гг. находились Высшие женские (Бестужевские) курсы. Здесь преподавали Бестужев-Рюмин К.Н., Менделеев Д.И., Бутлеров А.М., Сеченов И.М. и другие деятели науки», утвержден Распоряжением КГИОП от 10 ноября 2014 № 10-731 «Об определении предмета охраны объекта культурного наследия регионального значения «Здания, в которых в 1885-1918

гг. находились Высшие женские (Бестужевские) курсы. Здесь преподавали Бестужев-Рюмин К.Н., Менделеев Д.И., Бутлеров А.М., Сеченов И.М. и другие деятели науки» (см. Приложение № 3). Распоряжение КГИОП об определении предмета охраны рассматриваемого объекта культурного наследия не прошло процедуру официального опубликования, не признано нормативным. При этом анализ документации, представленной на экспертизу, показал, что работы, ухудшающие условия, необходимые для сохранности объектов культурного наследия или изменяющие облик, объемно-планировочные и конструктивные решения и структуры, интерьер объектов культурного наследия, включенных в реестр, не предусмотрены, что соответствует требованиям ст. 47.3 Федерального закона от 25.06.2002 N 73-ФЗ (ред. от 20.10.2022) «Об объектах культурного наследия (памятниках истории и культуры) народов Российской Федерации».

Сведения об объекте культурного наследия регионального значения «Здания, в которых в 1885-1918 гг. находились Высшие женские (Бестужевские) курсы. Здесь преподавали Бестужев-Рюмин К.Н., Менделеев Д.И., Бутлеров А.М., Сеченов И.М. и другие деятели науки» внесены в автоматизированную информационную систему единого государственного реестра объектов культурного наследия, данному объекту присвоен регистрационный номер 781620567990005 (см. Приложение № 5).

Охранное обязательство не утверждено.

В соответствии с данными Выписки из Единого государственного реестра недвижимости об основных характеристиках и зарегистрированных правах на объект недвижимости от 17.10.2022 г. № КУВИ-001/2022-183950369, здание площадью 11716.3 м², с кадастровым номером 78:06:0002038:3007, расположенное по адресу: г. Санкт-Петербург, 10-я линия В.О., дом 31-33, литера А, находятся в оперативном управлении Федерального государственного бюджетного образовательного учреждения высшего образования «Санкт-Петербургский государственный университет», ИНН: 7801002274 (см. Приложение № 7).

10.2. Краткие исторические сведения (сведения о времени возникновения объекта, датах основных изменений (перестроек) данного объекта и (или) датах связанных с ним исторических событий)

20 сентября 1878 г. в столице Российской империи открылось новое учебное заведение для женщин – Высшие женские курсы (Бестужевские). Их организаторами были лидеры женского движения А.П. Философова, Н.В. Стасова, В.П. Тарновская, Е.И. Конради, а также известные общественные деятели и ученые, профессора Петербургского университета А.Н. Бекетов, К.Н. Бестужев-Рюмин. Д.И. Менделеев, А.М. Бутлеров. Открытие курсов было не первой попыткой создать условия для получения полноценного высшего образования женщинами в России. Так в 1870 г. в Петербурге были организованы Владимирские курсы – первые курсы университетского типа, которые наравне с мужчинами, имели возможность посещать и женщины, и которые к концу своего существования в 1875 г. стали полностью женскими.

Высшие женские курсы (Бестужевские), находясь в ведении Министерства народного просвещения, являлись частным учебным заведением и существовали за счёт специально созданного «Общества для доставления средств Высшим женским курсам», которое осуществляло финансовое и имущественное обеспечение курсов. Основным доходом общества была плата за обучение, членские взносы, частные пожертвования, доходы от благотворительных концертов и т.д. Небольшие дотации выделялись Министерством народного просвещения и Петербургской городской думой.

Во главе педагогического совета курсов, в качестве заведующего, встал профессор К.Н. Бестужев-Рюмин (отсюда название курсов «Бестужевские»). Курсы имели два отделения: историко-филологическое и физико-математическое. Срок обучения, первоначально рассчитанный на три года, вскоре стал четырёхлетним. Несмотря на то, что программа преподавания соответствовала программе университетов и лекции, читали лучшие профессора Петербурга, выпускницы курсов не были уравнены в правах с выпускниками университетов.

За годы своего существования Высшие женские курсы (Бестужевские) не однократно меняли адрес. В 1878 г. они находились в здании Александровской женской гимназии (Гороховая ул., д. 20), затем для них был нанят частный дом на Сергиевской улице (Сергиевская ул., д. 7)³. В 1884 г. Общество для доставления средств Высшим женским курсам купило у дворянина Л.Ф. Пантелеева двухэтажный каменный дом по 10-й линии, 33. По проекту архитектора А.Ф. Красовского, при участии В.Р. Курзанова, на его месте был построен трехэтажный, Н-образный в плане главный корпус. Здание вытянуто в глубину участка, образуя боковые и задний дворы. Симметричный главный фасад с повышенными боковыми ризалитами и порталом главного входа изрезан горизонтальным рустом и многочисленными тягами. Высокие арочные окна верхних этажей ризалитов, развитый завершающий антаблемент и аттиковая стенка над центральной частью фасада, строгие очертания окон придают зданию спокойную торжественность и монументальность. Открытие главного корпуса состоялось 22 сентября 1885 г.

Число слушательниц курсов непрерывно возрастало. Если в первый год их насчитывалось 254, а в 1885 г. – 785, то в 1905 г. уже 1600, а к 1909 г. количество их возросло до 5177 человек. Первоначально курсы имели всего два факультета, впоследствии добавился специальный математический, а в 1906 г. – юридический. Все это требовало значительного расширения учебных аудиторий, кабинетов, общежитий и других необходимых помещений.

С 1889 по 1892 г. под общежитие был арендован верхний этаж четырехэтажного дома №39, в 1890-1891 гг. – также верхний этаж соседнего здания № 41. (Оба доходных дома построены архитектором Э.Ф. Крюгером в 1876-1877 гг. для купца Н.С. Львова; в 1891 г. их хозяином стал художник А.И. Куинджи.) Общежития на 25 комнат были соединены пробивкой дверного проема в брандмауэрах. В 1890-1891 гг. в одной из комнат жила О.И. Ульянова, которую в начале апреля 1891 г. навещал ее брат В.И. Ульянов (Ленин).

После приобретения участка №35 А.Ф. Красовский (при участии В.Н. Пясецкого и В.Р. Курзанова) осуществил в 1894-1895 гг. строительство трехэтажного общежития с двумя дворовыми учебными корпусами⁴. В 1898 г. к Бестужевским курсам отошел участок №31. Лицевой трехэтажный дом был сооружен здесь еще в 1873 г. архитектором Я.К. Хофером. В нем в 1890-х гг. жил выдающийся ученый-метеоролог академик М.А. Рыкачев. К этому дому Красовский пристроил в 1898-1900 гг. двух-трехэтажный дворовый корпус с библиотекой, актовым залом и аудиториями. В 1902-1903 гг. вдоль восточной границы участка №33 гражданский инженер В.Н. Пясецкий совместно с С.В. Покровским возвел трех-четырёхэтажный корпус для аудиторий и столовой, связанный с главным зданием переходом, на котором была сооружена обсервационная башня, надстроенная в 1909 г. Пространство северо-восточного двора дома №35 в 1908-1909 гг. замкнули два корпуса в три и четыре этажа, спроектированные гражданским инженером Д.Д. Уструговым. Сооружения 1900-х гг. носят черты стиля модерн. Все здания курсов примыкают друг к другу и составляют единый комплекс.

³ ЦГИА СПб. Высшие женские курсы (Бестужевские). 140 лет высшему женскому образованию в России

⁴ Неделя строителя. 1894. № 18, 20, 38; 1895. № 21, стр 83

К преподаванию на курсах были привлечены ведущие ученые: Д.И. Менделеев, А.М. Бутлеров, И.М. Сеченов, А.С. Фаминцын, А.А. Иностранцев, С.Ф. Платонов, А.Н. Веселовский. Среди выпускников – академики П.Я. Кочина и О.А. Добиаш-Рождественская, актриса Е.И. Тиме, писательница Е.Н. Верейская, а также революционерки Н.К. Крупская, А.И. Ульянова-Елизарова, К.Н. Самойлова, П.Ф. Куделли, А.А. Фотиева.

Посвящается бестужевкам «Много замечательных страниц в историю революционного движения в России и культурной жизни нашей страны вписали воспитанницы Высших женских (Бестужевских) курсов. Сегодня многие из бывших бестужевки и представители ленинградской общественности собрались у дома 33 по 10-й линии Васильевского острова. Здесь состоялось торжественное открытие мемориальной доски. На белом мраморе начертано: «Здесь с 1885 г. по 1918 г. помещались Высшие женские (бестужевские) курсы, на которых учились Н. К. Крупская, А.И. Ульянова, О.И. Ульянова, К.Н. Самойлова, П.Ф. Куделли, Л.А. Фотиева и другие видные участницы революционного движения в России»⁵.

В 1914 г. по проекту архитектора В. П. Цейдлера построили еще одно здание курсов, выходящее фасадом на Средний проспект (дом № 41-43) и объединенное с основным зданием курсов переходом внутри квартала. В нем должен был разместиться физический факультет, но в связи с началом Первой мировой войны здание отдали под госпиталь.

Высшие женские курсы в 1918 г. были преобразованы в 3-й Петроградский университет, который в 1919 г. вошел в состав Петроградского государственного университета. Сейчас бывшие здания курсов по-прежнему принадлежат главному университету города.

10.3. Описание современного состояния объекта

Объект культурного наследия регионального значения «Здания, в которых 1885-1918 гг. находились Высшие женские (Бестужевские) курсы. Здесь преподавали Бестужев-Рюмин К.Н., Менделеев Д.И., Бутлеров А.М., Сеченов И.М. и другие деятели науки» расположен по адресу: г. Санкт-Петербург, 10-я линия В.О., дом 31-33, литера А, дом 39, литера А.

В рамках настоящей экспертизы был проведен визуальный осмотр части объекта культурного наследия, к которому относятся проектные решения объекта экспертизы (проектной документации) – части объекта культурного наследия по адресу: г. Санкт-Петербург, 10-я линия В.О., дом 31-33, литера А. Рассматриваемая часть объекта культурного наследия состоит из лицевого (**юго-восточного**) трёхэтажного, прямоугольного в плане, с ризалитом со стороны двора корпуса; лицевого (**центрального**) трёхэтажного, Н-образного в плане здания, включая повышенные боковые объёмы и трёхгранный эркер-фонарик в уровне 2-го этажа со стороны двора, а также башню обсерватории; лицевого (**северо-западного**) трёхэтажного, П-образного в плане здания, включая ризалиты; дворового (**юго-восточного**) трёхэтажного флигеля, включая ризалиты; дворового (**восточного**) частью четырёх, частью пятиэтажного флигеля, включая ризалит, историческую мансарду и башню обсерватории; дворового (**северо-восточного**) трёхэтажного флигеля.

Лицевой фасад юго-восточного лицевого корпуса оформлен в приемах эклектики, решён на 12 световых осей, композиционно симметричен, по бокам фасада – раскреповки по две световые оси. По центру фасада расположен воротный проезд с лучковым завершением, с металлическим двухстворчатым заполнением. Фасад окрашен по штукатурке (гладкая штукатурка, «фактурная» штукатурка, штукатурная разделка под руст в отметке 1-го этажа, рустованные углы раскреповок). Цоколь отделан известняком. Фасад оформлен тремя

⁵ («Вечерний Ленинград» №280(6442) от 29.11.1966 г.

подоконными профилированными карнизами, междуэтажными профилированными карнизами, гладким фризом, венчающим выступающим профилированным рескрепованным карнизом. В целом, состояние отделки лицевого фасада – работоспособное; наблюдаются фрагментарные следы намокания штукатурного слоя вблизи водосточных труб, дефекты известняковой плиты цоколя. Дворовые фасады гладко оштукатурены, окрашены, цоколь отделан известняком. Фасады оформлены междуэтажными профилированными карнизами, венчающим выносным профилированным карнизом. В целом, состояние отделки дворовых фасадов – работоспособное, за исключением следов намокания и отслоений штукатурного слоя в отметке цоколя. Вход в рассматриваемое здание осуществляется со стороны дворового ризалита, также корпус соединен с центральным корпусом переходом в отметке 2-го этажа.

Лицевой фасад центрального лицевого корпуса решен на 15 световых осей в отметке 1-го этажа, на 16 в отметке 2-го этажа, на 21 ось – в отметке 3-го этажа, композиционно симметричен, раскрепован в три оси, фланкирующие фасад. Фасад оштукатурен гладкой и «фактурной» штукатуркой (руст в отметке 1-го этажа, рустованные пилястры в отметках 2-го и 3-го этажей) окрашен, цоколь отделан известняком. По крайней оси справа расположен частично повышенный воротной проем с лучковым завершением. Фасад оформлен муфтированными пилястрами (2-й и 3-й этажи), междуэтажными и подоконными профилированными карнизами, гладким фризом, венчающим профилированным выносным карнизом, в центральной части – аттиковая стенка. Оконные проемы 1-го этажа оформлены профилированными наличниками, декорированными замковыми камнями. Оконные проемы 2-го этажа оформлены пилястрами в межоконных простенках. Оконные проемы 3-го этажа оформлены профилированными архивольтами, декорированными замковыми камнями на импостах, под оконными проемами – филенки в перспективном обрамлении. Главный вход в корпус осуществляется со стороны 10-й линии В.О., по центральной оси лицевого фасада. Портал входа выполнен в виде портика с раскреповкой, фланкирован пилястрами стилизованного ионического ордера, перекрытыми антаблементом и лучковым фронтоном. В целом, состояние отделки лицевого фасада – работоспособное. С 4-й по 9-ю световые оси в отметке 3-го этажа фасад обтянут временной строительной сеткой, очевидно, по причине неудовлетворительного состояния венчающего карниза. Дворовые фасады оштукатурены гладкой и «фактурной» штукатуркой, окрашены. Фасады оформлены лопатками, объединяющими 2-й и 3-й этажи, пилястрами в межоконных простенках, сандриками, профилированными наличниками в отметке 1-го этажа, подоконными филенками, межэтажными профилированными карнизами. В уровне 2-го этажа расположен трехгранный эркер-фонарик. Фасады завершены венчающим профилированным выносным карнизом.

Лицевой фасад северо-западного лицевого корпуса решен на 8 световых осей в отметке 1-го этажа, и на 9 световых осей в отметках 2-го – 3-го этажей, раскрепован в 5 осей по центру фасада. Фасад оштукатурен гладкой и «фактурной» штукатуркой, 1-й этаж оформлен рустом, переходящим в веерный над оконными и дверным проемами, а также рустованными пилястрами в отметках 2-го и 3-го этажей. Цоколь отделан известняковой плитой. По 1-й световой оси расположен дверной проём с полуциркульной фрамугой. Фасад оформлен междуэтажным и подоконными профилированными карнизами, венчающим выносным профилированным карнизом на кронштейнах. В целом, состояние отделки лицевого фасада – работоспособное. Дворовые фасады гладко оштукатурены, окрашены, отделка цоколя – известняк. 1-й этаж оформлен рустом, часть фасадов рескрепованы (раскреповки на в 2 и в 3 оси) в отметках 2-го-3-го этажей – рустованные пилястры, фланкирующие раскреповки. Фасады оформлены

подоконными и междуэтажными профилированными карнизами, венчающим выносным профилированным карнизом.

Дворовый юго-восточный флигель, включая ризалиты со скошенными углами - оштукатурен (гладкая штукатурка, «фактурная» штукатурка), оформлен профилированным венчающим карнизом, в отметке 1-го этажа – штукатурная разделка под руст, цоколь отделан известняком. Арочные оконные проемы 3-го этажа центральной части флигеля оформлены нишами, наличниками с перемычками, подоконными карнизами.

Дворовый восточный флигель гладко оштукатурен, в отметках 2-го-3-го этажей – штукатурная разделка под стилизованный руст, в том числе веерный руст воротных проемов. Цоколь отделан известняком. Фасады оформлены междуэтажными профилированными карнизами, лопатками в межоконном пространстве, лизенами, подоконными фартуками и филенками, наружными профилированными подоконными досками, венчающим профилированным выносным карнизом.

Дворовый северо-восточный флигель гладко оштукатурен, в отметках 2-го- этажа – штукатурная разделка под стилизованный руст. Арочные проемы окон 2-го этажа оформлены архивольтами с имитацией руста и веерными замковыми камнями на импостах. Фасад оформлен подоконными фартуками и филенками, венчающим профилированным карнизом.

В лицевых корпусах (в том числе в ризалитах) и дворовых флигелях расположены исторические лестницы (двухмаршевые, трёхмаршевые, винтовые). Наружные и внутренние капитальные стены выполнены из кирпича, оштукатурены, окрашены, фрагментарно облицованы керамической плиткой, состояние работоспособное, за исключением деструкции штукатурного слоя, следов намокания в части помещений. Перекрытия – плоские, сводчатые (крестовые на подпружных арках, опирающиеся на пилоны; крестовые на подпружных арках – в коридорах 1-го-3-го этажей; коробовые; прусские; прусские на подпружных арках), оштукатурены, окрашены, в части помещений устроены подвесные потолки. Своды парадного вестибюля центрального лицевого корпуса и коридоров 1-го-3-го этажей оформлены профилированными тягами. В вестибюле северо-западного лицевого корпуса расположен средистенный двухъярусный камин; многослойно окрашен, топочный проем заложен. Покрытие полов выполнено с применением тераццо, метлахской плитки, линолеума, паркета, керамической плитки. Состояние полов – работоспособное, зафиксированы следы истирания напольных покрытий в помещениях с наибольшей проходимостью. В дворе юго-восточном флигеле расположено помещение библиотеки с историческими интерьерами по проекту арх. А.Ф. Красовского: двусветное помещение, оформленное дубовыми панелями, стеллажами с переменной высотой полок по трем стенам, обходной дубовой галереей на консолях. Над библиотекой располагается помещение актового зала с балконом; в помещении присутствует декоративное оформление стен и потолка – филенки, профилированные рамы, фриз с лепными картушами и композициями, профилированными тягами, оформляющими пониженные боковые части и зеркало потолка. В центральном лицевом корпусе находятся две аудитории, в одной из которых (юго-восточной) в виде амфитеатра с тремя проходами расположены исторические деревянные скамьи, а также встроенные сдвижные доски в профилированной раме тонированного дерева. В целом, состояние внутренней отделки помещений – работоспособное, за исключением фрагментарных следов намокания, трещин в штукатурном и красочном слоях отделки стен и потолков, их отслоения в части помещений.

11. Перечень документов и материалов, собранных и полученных при проведении экспертизы, а также использованной для нее специальной, технической и справочной литературы

11.1. Перечень документов и материалов, собранных и полученных при проведении экспертизы:

- Фотографические изображения объекта на момент заключения договора на проведения экспертизы (см. Приложение № 3);
- Иконографические материалы (см. Приложение № 12);

11.2. Используемая для экспертизы специальная, техническая, справочная и иная литература:

Нормативно-правовые документы, используемые при проведении государственной историко-культурной экспертизы:

- Федеральный закон № от 25.06.2002 № 73-ФЗ «Об объектах культурного наследия (памятниках истории и культуры) народов Российской Федерации (ред. от 24.04.2020 г.);
- Положение о государственной историко-культурной экспертизе (утв. Постановлением Правительства РФ от 15 июля 2009 г. № 569) с изменениями на 10 марта 2020 года;
- ГОСТ Р 55528-2013 «Состав и содержание научно-проектной документации по сохранению объектов культурного наследия (памятники истории и культуры). Общие требования»;
- Письмо Министерства культуры РФ от 16.10.2015 г. №338-01-39-ГП «Методические рекомендации по разработке научно-проектной документации на проведение работ по сохранению объектов культурного наследия (памятников истории и культуры) народов Российской Федерации».

Библиографические источники:

- Акимов И. С. Дом № 33 по 10-й линии В.О. Краткая историческая справка. 1977. КГИОП;
- Вахромеева О.Б. Преподавание наук на Высших женских (Бестужевских) курсах (1878–1918). М., 2018;
- Высшая школа Санкт-Петербурга XIX – начало XX века. Сборник документов. / Ответственный составитель, автор исторического очерка Н.Ф. Никольцева. СПб.: «Лики России», 2007;
- Неделя строителя. 1894. № 18, 20, 38; 1895. № 21;
- Олюнин А.А. Дома, где находились Высшие женские (Бестужевские) курсы. Паспорт. 1978. КГИОП;
- Строитель. 1898. № 7-8;
- Федосова Э.П. Бестужевские курсы – первый женский университет в России (1878-1918 гг.). М., 1980;
- ЦГИА СПб. Высшие женские курсы (Бестужевские). 140 лет высшему женскому образованию в России.

12. Обоснования вывода экспертизы.

В данном Акте рассмотрены разделы проектной документации «Приспособление для современного использования в части устройства системы пожарной сигнализации и системы оповещения и управления эвакуацией объекта культурного наследия регионального значения «Здания, в которых 1885-1918 г.г. находились Высшие женские (Бестужевские) курсы. Здесь

преподавали Бестужев-Рюмин К.Н., Менделеев Д.И., Бутлеров А.М., Сеченов И.М., и другие деятели науки» по адресу: г. Санкт-Петербург, В.О., 10-я лин., д. 31-33-35, литера А», стадия «П», шифр 129/5.П.06/22.

Представленная на экспертизу проектная документация на проведение работ по сохранению объекта культурного наследия разработана ООО «РИКОД СЕРВИС» в 2022 г. (лицензия № МКРФ 19502 от 22 августа 2019 г.) на основании Задания КГИОП от 23 мая 2019 г. № 01-52-3896/19-0-2 на проведение работ по сохранению объекта культурного наследия, включенного в единый государственный реестр объектов культурного наследия (памятников истории и культуры) народов Российской Федерации, или выявленного объекта культурного наследия.

Разработка экспертируемой проектной документации осуществлена последовательно, на основании необходимого объема исходно-разрешительной документации из перечня, предусмотренного п.5.6 ГОСТ 55528-2013 «Состав и содержание научно-проектной документации по сохранению объектов культурного наследия. Памятники истории и культуры. Общие требования», проектные решения обоснованы предварительными исследованиями.

Представленная на экспертизу проектная документация содержит основные разделы в соответствии с действующим законодательством по сохранению объектов культурного наследия, а также в части, определенной постановлением Правительства Российской Федерации от 16 февраля 2008 года № 87 «О составе разделов проектной документации и требованиях к их содержанию» в качестве обязательных разделов проектной документации, но не противоречащих положениям Федерального закона Об объектах культурного наследия (памятниках истории и культуры) народов Российской Федерации, соответствует по своему составу требованиям п.6.1. ГОСТ 55528-2013 «Состав и содержание научно-проектной документации по сохранению объектов культурного наследия. Памятники истории и культуры. Общие требования».

Согласно Методическим рекомендациям по разработке научно-проектной документации на проведение работ по сохранению объектов культурного наследия (памятников истории и культуры) народов Российской Федерации (письмо Министерства культуры Российской Федерации от 16.10.2015 № 338-01-39-ГП) не подлежит государственной историко-культурной экспертизе следующая документация: - сводный сметный расчет; - перечень мероприятий по охране окружающей среды; - перечень мероприятий по обеспечению пожарной безопасности; - иная документация (предусмотренная федеральными законами и/или определенная заданием на разработку проектной документации); - рабочая проектно-сметная документация; - инженерные изыскания.

Раздел 1. Предварительные работы (Шифр: 129/5.П.06/22-ПР)

В соответствии с заданием КГИОП № 01-52-3896/19-0-2 от 23 мая 2019 г., предварительные работы включали в себя сбор и подготовку исходно-разрешительной документации. На основании предварительного исследования объекта культурного наследия, в соответствии с Письмом Министерства культуры Российской Федерации 24.03.2015 № 90-01-39-ГП, в Раздел 1 включен Акт определения влияния предполагаемых к проведению видов работ на конструктивные и другие характеристики надежности и безопасности объекта культурного наследия регионального значения «Здания, в которых 1885-1918 гг. находились Высшие женские (Бестужевские) курсы. Здесь преподавали Бестужев-Рюмин К.Н., Менделеев Д.И., Бутлеров А.М., Сеченов И.М. и другие деятели науки», от 20.06.2022 г.

Проектной документацией предполагается к выполнению работы по приспособлению объекта культурного наследия для современного использования в части устройства систем

пожарной сигнализации и оповещения и управления эвакуацией (прокладка сетей связи и питания, установка устройств управления, извещения и оповещения в помещениях).

При проведении работ, указанных в Акте влияния:

- сохраняется исторически сложившаяся конструктивная схема объекта культурного наследия;
- не изменяется объемно-планировочная структура объекта культурного наследия.

Предполагаемые к выполнению работы на объекте культурного наследия в соответствии с письмом Минкультуры России от 24.03.2015 № 90-01-39-ГП относятся к работам по сохранению объекта культурного наследия.

Согласно выводу Акта влияния работы, предусмотренные проектной документацией к выполнению на объекте культурного наследия, не оказывают влияния на конструктивные и другие характеристики надежности и безопасности объекта культурного наследия регионального значения «Здания, в которых 1885-1918 гг. находились Высшие женские (Бестужевские) курсы. Здесь преподавали Бестужев-Рюмин К.Н., Менделеев Д.И., Бутлеров А.М., Сеченов И.М. и другие деятели науки».

По результатам оценки выводов Акта влияния на конструктивные и другие характеристики надежности и безопасности объекта культурного наследия (памятника истории и культуры) народов Российской Федерации, установлено, что предполагаемые к выполнению в соответствии с экспертируемой проектной документацией виды работ не оказывают влияния на конструктивные и другие характеристики надежности и безопасности объекта культурного наследия регионального значения «Здания, в которых 1885-1918 гг. находились Высшие женские (Бестужевские) курсы. Здесь преподавали Бестужев-Рюмин К.Н., Менделеев Д.И., Бутлеров А.М., Сеченов И.М. и другие деятели науки» согласно требованиям Федерального закона от 25.06.2002 № 73-ФЗ «Об объектах культурного наследия (памятниках истории и культуры) народов Российской Федерации» и с учетом положений Градостроительного кодекса Российской Федерации, постановления Правительства Российской Федерации от 16.05.2022 № 881 «Об осуществлении замены и (или) восстановления несущих строительных конструкций объекта капитального строительства при проведении капитального ремонта зданий, сооружений», иных правовых актов.

В связи с выводом акта проектная документация разрабатывалась в соответствии с Национальным стандартом Российской Федерации ГОСТ Р 55528-2013 «Состав и содержание научно-проектной документации по сохранению объектов культурного наследия. Памятники истории и культуры».

Раздел 2. Комплексные научные исследования (Шифр 129/5.П.06/22-КНИ)

В рамках комплексных научных исследований, специалистами ООО «РИКОД СЕРВИС» проведены историко-архивные и библиографические исследования, по результатам исследований составлена краткая историческая справка. В необходимом объеме выполнены обмеры Объекта, составлены схематические обмерные планы. Выполнено обследование технического состояния основных несущих конструкций здания с фиксацией дефектов и повреждений. По результатам обследования выявлено следующее:

- Фундаменты: общее техническое состояние – работоспособное. Отсутствует горизонтальная и вертикальная гидроизоляция фундаментов, выявлены места незначительного разрушения кирпича вследствие замачивания и размораживания. Структурного разрушения бутового камня не обнаружено.

- Наружные и внутренние капитальные стены: общее техническое состояние – ограниченно-работоспособное. Зафиксированы многочисленные участки со следами намокания и биоповреждениями на нижней части наружных стен в уровне подвального этажа вследствие капиллярного подсоса, поверхностное значительное разрушение известковой побелки стен на верхних этажах, значительное растрескивание штукатурных слоев на наружных и внутренних стенах в части помещений.
- Перекрытия: общее техническое состояние – ограниченно-работоспособное. Выявлены: следы намокания на плитах перекрытия, отсутствие соответствующего современным нормативным требованиям утеплителя и пароизоляции, значительное растрескивание штукатурной отделки потолков части помещений.
- Крыша и кровля: общее техническое состояние – ограниченно-работоспособное. Выявлены: участки стропильных и подстропильных конструкций, обрешетки со следами многократного замачивания, следы незначительных биоповреждений, деревянные элементы стропильной системы и подстропильных конструкций не обработаны антипиренами и средствами биозащиты.
- Отделка помещений объекта: общее техническое состояние – работоспособное. В части помещений зафиксированы отслоения и разрушения штукатурных слоев потолков в местах примыкания к наружным стенам, трещины, сколы, потертости и загрязнения, шелушение окрасочного слоя стен, отслоения и растрескивание штукатурной отделки потолков, разрушение и истертости покрытия пола из щитового паркета.
- Система холодного водоснабжения и водоотведения: общее техническое состояние существующей системы – работоспособное.
- Система отопления: общее техническое состояние – работоспособное.
- Система электроснабжения и электроосвещения: общее техническое состояние – работоспособное.
- Система вентиляции и кондиционирования: общее техническое состояние – ограниченно-работоспособное – существующая система вентиляции и кондиционирования не обеспечивает необходимую кратность воздухообмена и параметры микроклимата в помещениях;
- Системы охранной и пожарной сигнализаций: отсутствие централизованной системы охранно-пожарной сигнализации.
- Система видеонаблюдения, видеопказа и видеоинформации: состояние работоспособное.

Представлено заключение о возможности приспособления объекта культурного наследия для современного использования. Выявленные дефекты, а также рекомендации к их устранению сведены в таблицу «Ведомость дефектов и повреждений строительных конструкций» представленную в Приложении 1 к Разделу. Все работы проведены в необходимом объеме.

Раздел 3. Проект приспособления

Часть 1. Пояснительная записка (Шифр: 129/5.П.06/22-ПЗ)

Пояснительная записка к проекту составлена в необходимом объеме и включает в себя описание исходных данных для разработки проектной документации; описание мероприятий по сохранению объекта; проект организации работ. Проектом предусмотрено оснащение объекта культурного наследия системой пожарной сигнализации и системой оповещения и управления эвакуацией людей при пожаре. Проектными решениями предполагается:

- обеспечение предотвращения ухудшения физического состояния объекта культурного наследия, изменения особенностей, составляющих предмет охраны в ходе проведения работ;
- установка оборудования с использованием методов, при которых не нарушается целостность внутренних и наружных капитальных стен, архитектурно-художественное решение фасадов и интерьеров объекта культурного наследия;
- прокладка кабельных линий по стенам и потолкам в кабель-каналах, и на чердаке по стропильной системе и стенам в гофрированных трубах ПВХ, с аккуратным креплением при помощи держателей с защелкой, с дюбелями и саморезами;
- устройство технических отверстий для прокладки кабельных трасс на гладкой поверхности стен, не затрагивая детали, шадящими методами, не нарушая архитектурно-художественное решение интерьеров объекта культурного наследия, исключая нанесение ущерба несущим конструкциям;
- герметизация и окраска в цвет стен всех технических отверстий, после прокладки кабель-каналов и труб;
- выполнение работ по организации кабельных трасс и монтажу оборудования способами и инструментами, полностью исключая разрушающие вибрационные воздействия на фундаменты и другие конструктивные элементы объекта культурного наследия;
- производство работ без использования ударных инструментов (пневматических и электрических отбойных молотков, кувалд, зубил, пробойников и т.п.).

Часть 2. Пожарная сигнализация и система оповещения и управления эвакуацией (Шифр: 129/5.П.06/22-АПС.СОУЭ)

Система пожарной сигнализации (СПС) представляет собой совокупность технических средств, установленных на защищаемом объекте для обнаружения пожара, обработки, представления в заданном виде извещения о пожаре, представления специальной информации и выдачи команд на включение системы оповещения и управления эвакуацией (СОУЭ), на отключение системы вентиляции и разблокирования системы контроля и управления доступом (СКУД). Система СПС предназначена для обнаружения первичных факторов пожара, обработки и извещения о пожаре, отображения информации о работоспособности и неисправностях системы, формирования команд на включение системы оповещения о пожаре, формирования команд на управление и блокирование инженерного оборудования здания. Система оповещения и управления эвакуацией (СОУЭ) - комплекс организационных мероприятий и технических средств, предназначенный для своевременного сообщения людям информации о возникновении пожара и (или) необходимости, путях эвакуации. Система СОУЭ осуществляет функции подачи речевых сигналов о возникновении пожара, размещения световых эвакуационных знаков на путях эвакуации, обратной связи зон пожарного оповещения с постом охраны.

В соответствии с требованиями СП 484.1311500.2020 (Системы противопожарной защиты. Системы пожарной сигнализации и автоматизация систем противопожарной защиты. Нормы и правила проектирования) и СП 486.1311500.2020 (Системы противопожарной защиты. Перечень зданий, сооружений, помещений и оборудования, подлежащих защите автоматическими установками пожаротушения и системами пожарной сигнализации. Требования пожарной безопасности) системой пожарной сигнализацией оборудуются все помещения объекта культурного наследия, за исключением помещений:

- с мокрыми процессами, душевых, плавательных бассейнов, санузлов, мойки;

- насосных водоснабжения, бойлерных и др. помещений для инженерного оборудования здания, в которых отсутствуют горючие материалы;
- категории В4 и Д по пожарной опасности;
- лестничных клеток.

Проектными решениями предусмотрено размещение следующего оконечного оборудования в помещениях объекта культурного наследия:

- Извещатели пожарные адресно-аналоговые оптико-электронные дымовые («ДИП-34А-03») – 413 шт.;
- Извещатели пожарные дымовые адресно-аналоговые с изолятором («ДИП-34А-04») – 105 шт.;
- Извещатели пожарные ручные адресные с изолятором («ИПР-513-3АМ исп. 01») – 76 шт.;
- Оповещатели охранно-пожарные световые (табло) («С2000-ОСТ исп.01») – 106 шт.;
- Оповещатели пожарные речевые настенные («Sonar SWS-103W») – 323 шт.;
- Извещатели пожарные радиоканальные дымовые («С2000Р-ДИП») – 25 шт.;
- Извещатели пожарные ручные радиоканальные адресные («С2000Р-ИПР») – 11 шт.;

Расположение всего проектируемого оборудования соответствует требованиям СП 484.1311500.2020 (Системы противопожарной защиты. Системы пожарной сигнализации и автоматизация систем противопожарной защиты. Нормы и правила проектирования). Извещатели устанавливаются в соответствии со схемами расположения оборудования и кабельных трасс, представленных в Разделе. Монтаж производится на гладких поверхностях стен и потолков, не затрагивая элементы ценной декоративно-художественной отделки, с креплением при помощи саморезов 4,2x32 мм, и дюбелей металлических 5x30 мм.

Кабельные трассы прокладываются в гофрированной ПВХ трубе Ø20 мм по стенам или потолку, для помещений с ценной декоративной отделкой – в кабельных каналах 25x16 мм. Крепление осуществляется при помощи дюбелей 5x30 мм с саморезами 4,2x32 мм, и двухлапковых металлических скоб, оказывая минимальное воздействие на конструктивные элементы здания. Проходы кабельных трасс через стены и перекрытия осуществляются в металлической гильзе, с последующей герметизацией огнезащитным составом.

В пом. 1-Н (159) 1-го этажа – пункт охраны – предполагается устройство автоматизированного рабочего места (АРМ) с размещением основного оборудования систем СПС и СОУЭ:

- Прибор приемно-контрольный охранно-пожарный адресный («Сириус»);
- Контроллеры двухпроводной линии («С2000-КДЛ-2И»);
- Блоки индикации с клавиатурой («С2000-БКИ»);
- Блок речевого оповещения («Рупор-300»);
- Блок контрольно-пусковой («С2000-КПБ»);
- Блоки бесперебойного питания («РИП-24 исп.56»);
- Светильник аварийного освещения («СКАТ LT-2330»).

Часть 3. Проект организации ремонта (Шифр: 129/5.П.06/22-ПОР)

Разделом предусмотрены мероприятия по организации и технологии выполнения работ, учтен контроль качества производства работ, определена потребность в людских и технических ресурсах, установлены основные правила по охране труда. Разделом предусмотрены меры по обеспечению пожарной безопасности, и другие требования безопасности при выполнении работ, представлено описание проектных решений и мероприятий по сохранению окружающей среды

на период производства работ. Раздел разработан в достаточном объеме, предлагаемые решения не затрагивают предмет охраны объекта культурного наследия.

Часть 4. Дефектная ведомость (Шифр: 129/5.П.06/22-ДВ)

Раздел содержит перечень монтажных работ с указанием их объема, а также перечень материалов и оборудования, используемых при производстве работ. Все технические решения, принятые в проектной документации, соответствуют требованиям экологических, санитарно-гигиенических, противопожарных и других норм, действующих на территории Российской Федерации, и обеспечивают безопасную для жизни и здоровья людей эксплуатацию объекта при соблюдении предусмотренных проектом мероприятий.

Раздел 4. Рабочая проектно-сметная документация

Раздел не подлежит историко-культурной экспертизе согласно Методическим рекомендациям по разработке научно-проектной документации на проведение работ по сохранению объектов культурного наследия (памятников истории и культуры) народов Российской Федерации (письмо Министерства культуры Российской Федерации от 16.10.2015 № 338-01-39-ГП).

Анализ решений, предусмотренных проектной документацией «Приспособление для современного использования в части устройства системы пожарной сигнализации и системы оповещения и управления эвакуацией объекта культурного наследия регионального значения «Здания, в которых 1885-1918 г.г. находились Высшие женские (Бестужевские) курсы. Здесь преподавали Бестужев-Рюмин К.Н., Менделеев Д.И., Бутлеров А.М., Сеченов И.М., и другие деятели науки» по адресу: г. Санкт-Петербург, В.О., 10-я лин., д. 31-33-35, литера А», стадия «П», шифр 129/5.П.06/22, выполненной ООО «РИКОД СЕРВИС» в 2022 г., совместно с изучением перечня предметов охраны объекта культурного наследия (см. Приложение № 3), акта определения влияния предполагаемых к проведению видов работ на конструктивные и другие характеристики надежности и безопасности объекта культурного наследия, показал, что особенности объекта культурного наследия в рамках рассматриваемого проекта не затрагиваются.

Проектные решения обеспечивают безопасность нахождения сотрудников и посетителей на территории объекта культурного наследия, не влияют на предмет охраны и обеспечивают его сохранение, предполагают минимальное воздействие на конструктивные элементы здания. В частности, проектными решениями сохраняются следующие элементы предмета охраны объекта культурного наследия, установленные Распоряжением КГИОП от 10 ноября 2014 № 10-731 «Об определении предмета охраны объекта культурного наследия регионального значения «Здания, в которых в 1885-1918 гг. находились Высшие женские (Бестужевские) курсы. Здесь преподавали Бестужев-Рюмин К.Н., Менделеев Д.И., Бутлеров А.М., Сеченов И.М. и другие деятели науки»» (см. Приложение № 3):

«Конструктивная система здания:

трехэтажное лицевое здание:

- прусские и крестовые своды на подпружных арках подвального этажа;
- вестибюль 1-го этажа, помещение 1-Н (159) пл. 126,2 кв. м – кирпичные крестовые своды на подпружных арках, опирающиеся на пилоны;
- перекрытие лестничной клетки Л-1 в виде прусских сводов;
- перекрытие холла 3-го этажа, помещение 1-Н (267) пл. 104,7 кв. м в виде прусских сводов;
- перекрытия коридоров 1, 2 и 3 этажей в виде крестовых сводов на подпружных арках;

- перекрытия коридоров 1, 2 и 3 этажей в виде крестовых сводов на подпружных арках; дворовый (юго-восточный) флигель:
- кирпичные прусские и коробовый своды помещения 1 и 2 этажей (1-Н 236-238, 240, 342, 343) (библиотека);
- балкон в актовом зале (пом. 1-Н (332) пл. 370,0 кв. м) – местоположение, габариты, конфигурация, конструкция (на прусских сводах); ограждение – материал (металл), техника исполнения, рисунок (растительный орнамент);

Архитектурно-художественное оформление интерьеров:

лицевое трехэтажное здание:

- декоративное лепное оформление стен и сводов вестибюля, коридоров 1, 2, 3 этажей – профилированные тяги; дворовый (юго-восточный) флигель:
- исторический интерьер библиотеки, созданный по проекту архитектора А. Ф. Красовского в историческом помещении (пом. 1-Н (236)
- актовый зал, пом. 1-Н (332) площадью 370,0 кв. м:
- декоративное лепное оформление стен и потолка – филенки, профилированные рамы, фриз с лепными картушами и композициями, оформленными лавровыми гирляндами; профилированные тяги, оформляющие пониженные боковые части потолка и зеркало потолка;»

Представленная на экспертизу проектная документация разработана с учетом действующих требований в части её состава, содержания и оформления, не противоречит действующему законодательству Российской Федерации в области государственной охраны объектов культурного наследия, учитывает требования Задания КГИОП на проведение работ по сохранению объекта культурного наследия, включенного в единый государственный реестр объектов культурного наследия (памятников истории и культуры) народов Российской Федерации, или выявленного объекта культурного наследия от 23 мая 2019 г. № 01-52-3896/19-0-2 (см. Приложение № 6), и Распоряжения КГИОП от 10 ноября 2014 № 10-731 в части предмета охраны объекта (см. Приложение № 3).

Анализ рассматриваемой проектной документации, **показал, что особенности объекта, составляющие его предмет охраны, не изменяются.** Документация разработана на основе достоверной исходной информации, выявленной и использованной в необходимой полноте. Проведение работ по приспособлению для современного использования рассматриваемого объекта культурного наследия представляется возможным без изменения характеристик объекта, определяющих предмет охраны. Проектные решения обеспечивают безопасность нахождения сотрудников и посетителей на территории объекта культурного наследия.

Документация разработана на основе достоверной исходной информации, выявленной и использованной в необходимой полноте.

13. Вывод экспертизы.

Проектная документация на проведение работ по сохранению объекта культурного наследия регионального значения «Здания, в которых в 1885-1918 гг. находились Высшие женские (Бестужевские) курсы. Здесь преподавали Бестужев-Рюмин К.Н., Менделеев Д.И., Бутлеров А.М., Сеченов И.М. и другие деятели науки», расположенного по адресу: Санкт-Петербург, 10-я линия В.О., дом 31-33, литера А, дом 39, литера А – «Приспособление для современного использования в части устройства системы пожарной сигнализации и системы

оповещения и управления эвакуацией объекта культурного наследия регионального значения «Здания, в которых 1885-1918 г.г. находились Высшие женские (Бестужевские) курсы. Здесь преподавали Бестужев-Рюмин К.Н., Менделеев Д.И., Бутлеров А.М., Сеченов И.М., и другие деятели науки» по адресу: г. Санкт-Петербург, В.О., 10-я лин., д. 31-33-35, литера А», стадия «П», шифр 129/5.П.06/22, выполненная ООО «РИКОД СЕРВИС» в 2022 г., соответствует требованиям законодательства Российской Федерации в области государственной охраны объектов культурного наследия (Положительное заключение).

14. Перечень приложений к заключению экспертизы.

Приложение № 1. Закон Санкт-Петербурга от 5 июля 1999 года № 174-27 «Об объявлении охраняемыми памятниками истории и культуры местного значения»

Приложение № 2. Копия Распоряжения КГИОП от 17.03.2022 г. № 196-рп «Об утверждении границ и режима использования территории объекта культурного наследия регионального значения «Здания, в которых 1885-1918 гг. находились Высшие женские (Бестужевские) курсы. Здесь преподавали Бестужев-Рюмин К.Н., Менделеев Д.И., Бутлеров А.М., Сеченов И.М. и другие деятели науки»»

Приложение № 3. Копия Распоряжения КГИОП от 10 ноября 2014 № 10-731 «Об определении предмета охраны объекта культурного наследия регионального значения «Здания, в которых в 1885-1918 гг. находились Высшие женские (Бестужевские) курсы. Здесь преподавали Бестужев-Рюмин К.Н., Менделеев Д.И., Бутлеров А.М., Сеченов И.М. и другие деятели науки»»

Приложение № 4. Фотографические изображения объекта на момент заключения договора на проведения экспертизы

Приложение № 5. Копия паспорта объекта культурного наследия регионального значения «Здания, в которых в 1885-1918 гг. находились Высшие женские (Бестужевские) курсы. Здесь преподавали Бестужев-Рюмин К.Н., Менделеев Д.И., Бутлеров А.М., Сеченов И.М. и другие деятели науки»

Приложение № 6. Копия Задания КГИОП на проведение работ по сохранению объекта культурного наследия, включенного в единый государственный реестр объектов культурного наследия (памятников истории и культуры) народов Российской Федерации, или выявленного объекта культурного наследия от 23 мая 2019 г. № 01-52-3896/19-0-2

Приложение № 7. Выписка из Единого государственного реестра недвижимости об основных характеристиках и зарегистрированных правах на объект недвижимости от 17.10.2022 г. № КУВИ-001/2022-183950369

Копия свидетельства о государственной регистрации права от 25.12.2009

Приложение № 8. Копия технического паспорта (на здание Санкт-Петербургского государственного университета, город Санкт-Петербург, район Василеостровский, 10 линия В.О., д. 31 35), выполненного по состоянию на 07.12.1979 г.

Копии поэтажных планов, выполненных по состоянию на 25.11.2019

Приложение № 9. Договор № 22/21/ОКЭ/223 от 30 ноября 2021 г.

Копия договора № 10ВО3335/09.22-0 от 14 сентября 2022 г. на организацию проведения государственной историко-культурной экспертизы

Приложение № 10. Копии договоров с экспертами на проведение государственной историко-культурной экспертизы

Приложение № 11. Копии протоколов заседаний экспертной комиссии

Приложение № 12. Материалы, содержащие информацию о ценности объекта с точки зрения истории, археологии, архитектуры, градостроительства, искусства, науки и техники, эстетики, этнологии или антропологии, социальной культуры (Иконографические материалы)

Приложение № 13. Иная документация (Письмо КГИОП № 01-46-2939/22-0-1 от 10.10.2022)

15. Дата оформления заключения экспертизы, являющаяся датой его подписания экспертом, индивидуально проводившим экспертизу, или членами экспертной комиссии.

Председатель экспертной комиссии:

подписано усиленной электронной подписью Аверьянова А.Е.

Ответственный секретарь экспертной комиссии:

подписано усиленной электронной подписью Михайловская Г.В.

Эксперт -

член экспертной комиссии:

подписано усиленной электронной подписью Глинская Н.Б.

«09» февраля 2023 г.

Приложение № 1

к Акту по результатам государственной историко-культурной экспертизы проектной документации на проведение работ по сохранению объекта культурного наследия регионального значения «Здания, в которых в 1885-1918 гг. находились Высшие женские (Бестужевские) курсы. Здесь преподавали Бестужев-Рюмин К.Н., Менделеев Д.И., Бутлеров А.М., Сеченов И.М. и другие деятели науки», расположенного по адресу: Санкт-Петербург, 10-я линия В.О., дом 31-33, литера А, дом 39, литера А – «Приспособление для современного использования в части устройства системы пожарной сигнализации и системы оповещения и управления эвакуацией объекта культурного наследия регионального значения «Здания, в которых 1885-1918 г.г. находились Высшие женские (Бестужевские) курсы. Здесь преподавали Бестужев-Рюмин К.Н., Менделеев Д.И., Бутлеров А.М., Сеченов И.М., и другие деятели науки» по адресу: г. Санкт-Петербург, В.О., 10-я лин., д. 31-33-35, литера А», стадия «П», шифр 129/5.П.06/22, выполненной ООО «РИКОД СЕРВИС» в 2022 г.

Закон Санкт-Петербурга от 5 июля 1999 года № 174-27 «Об объявлении охраняемыми памятниками истории и культуры местного значения»

ЗАКОН САНКТ-ПЕТЕРБУРГА**ОБ ОБЪЯВЛЕНИИ ОХРАНЯЕМЫМИ ПАМЯТНИКАМИ
ИСТОРИИ И КУЛЬТУРЫ МЕСТНОГО ЗНАЧЕНИЯ**

Принят
Законодательным Собранием
Санкт-Петербурга
5 июля 1999 года

СТАТЬЯ 1

Объявить охраняемыми памятниками истории и культуры и включить в Государственный список недвижимых памятников градостроительства и архитектуры местного значения памятники градостроительства и архитектуры согласно [приложению 1](#).

СТАТЬЯ 2

Объявить охраняемыми памятниками истории и культуры и включить в Государственный список недвижимых памятников истории местного значения памятники истории согласно [приложению 2](#).

СТАТЬЯ 3

Внести следующие изменения в [приложение 1](#) и [приложение 2](#) к [Закону Санкт-Петербурга от 2 июля 1997 года N 141-47 "Об объявлении охраняемыми памятниками истории и культуры местного значения"](#):

1. Пункт 10 приложения 1 изложить в следующей редакции:

10.	Дом Елисеевых с флигелями, 1861-1862, арх. Гребенка Н.П.; 1884, арх. Бруни А.К.; 1893-1894, арх. Барановский Г.В.	Биржевая линия, 12-14
-----	---	-----------------------

2. Пункт 13 приложения 1 изложить в следующей редакции:

13.	Ансамбль Тракторной улицы: четырнадцать жилых домов, 1925-1927 гг., арх. Гегелло А.И., Никольский А.С., Симонов Г.А.	Тракторная ул., 1/10, 2/8, 3, 4, 5, 6, 7, 8, 9, 10, 11, 12, 13, 15
-----	--	--

3. Дополнить [приложение 1](#) пунктом 43 после пункта 42, изложив его в следующей редакции:

43.	Здания при Латышской лютеранской церкви Христа Спасителя: сиротский дом и училище, 1881, арх. Шретер В.А.; 1910, надстроен шестой этаж, арх. Бубырь А.Ф. Здесь родился 12 сентября 1906 г. и жил до 1910 г. композитор Шостакович Д.Д.; доходный дом, 1910-1912, арх. Бубырь А.Ф.; служебный флигель, 1881, арх. Шретер В.А.	Подольская ул., 2; Загородный пр., 64
-----	--	---------------------------------------

4. Пункты 43-50 приложения 1 считать соответственно пунктами 44-51.

5. Пункт 16 приложения 2 исключить.

6. Пункты 17-79 приложения 2 считать соответственно пунктами 16-78.

СТАТЬЯ 4

Настоящий Закон вступает в силу со дня его официального опубликования.

И.о. губернатора Санкт-Петербурга
В.Н.Щербаков

Санкт-Петербург
23 июля 1999 года
N 174-27

Приложение 1
к Закону Санкт-Петербурга
"Об объявлении охраняемыми
памятниками истории
и культуры местного значения"
от 5 июля 1999 года
N 174-27

ГОСУДАРСТВЕННЫЙ СПИСОК
НЕДВИЖИМЫХ ПАМЯТНИКОВ ГРАДОСТРОИТЕЛЬСТВА И АРХИТЕКТУРЫ
МЕСТНОГО ЗНАЧЕНИЯ

№ п/п	Наименование памятника, дата сооружения, автор	Местонахождение
1	2	3
1.	Дача Салтыковых, в том числе: дача, четыре служебных корпуса, ограда с воротами, сад, 1837-1843, архитекторы Садовников П.С.; Боссе Г.Э.; 1947; ограда по Приморскому пр., середина XX в.	Академика Крылова ул., 4; Савушкина ул., 2, 4, 6, 8, 10; Приморский пр., 3
2.	Особняк Казалета Э.П. (Тенишевых), первая половина XVIII в.; 1865-1866, арх. Стуккей В.Е.; 1900, арх. Берзен Р.А.; 1911, арх. Геллерт Л.Ф.	Английская наб., 6; Галерная ул., 5
3.	Дом Тенишевых (Чаплиц М.К.), в том числе: корпус по Английской наб. - конец XVIII в. - начало XIX в.; 1870, арх. Эстеррейх В.Ф.; 1909, арх. Красковский С.Ю.; корпус по Галерной ул. - конец XVIII в. - начало XIX в.; 1898, архитекторы Сабанеев Е.А., Гавеман А.Р.; служебный корпус - первая половина XIX в.; 1891, арх. Кондратьев С.П.	Английская наб., 14; Галерная ул., 13
4.	Особняк Дурново П.П., XVIII в.; 1872, арх. Фонтана Л.Ф.	Английская наб., 16; Галерная ул., 15
5.	Дом Майера Э.М., первая половина XVIII в.; 1857-1858, арх. Бернгард Р.Б.; 1869-1871, архитекторы Бернгард Р.Б., Рахау К.К.	Английская наб., 30; Галерная ул., 29
6.	Доходный дом Соловейчика М.М., первая половина XIX в.; 1874, 1883, арх. Жоффрио А.-И.; 1907, арх. Гиршович Б.И.	Большой пр. В.О., 3; Репина ул., 16
7.	Дом Юнкера А.Ф., 1854, арх. Гедике Р.А.; 1893, арх. Крюгер Ф.; 1898, арх. Габерцеттель В.Ф.; 1900, архитекторы Стюнкель А.И., Фомин И.А.	Большой пр. В.О., 10
8.	Доходный дом Демидова Н.П., в том числе: главный дом, 1910-	Большой пр. В.О., 50

	1911, архитекторы Косяков Вл.А., Косяков Г.А.; флигели, первая половина XIX в.; 1879, арх. Цим И.-А.	
9.	Введенская гимназия с церковью Святых Кирилла и Мефодия (гимназия им. Петра Великого), 1837, арх. Мартынов Е.И.; 1883, арх. Аккерман А.И., 1895-1899, арх. Елкашев В.М. Здесь учился в 1891-1898 гг. поэт Блок Александр Александрович	Большой пр. П.С., 37; Шамшева ул., 3
10.	Дом Санкт-Петербургского епархиального братства Пресвятой Богородицы, 1899-1900, арх. Никонов Н.Н.	Боровая ул., 52а
11.	Дом Утина И., 1858-1860, арх. Кузьмин Р.И., ск. Иенсен Д.И. Здесь с 1893 г. жил и в 1895 г. умер ученый-машиностроитель Вышнеградский Иван Алексеевич. Здесь в 1884-1888 гг. останавливался скульптор Антокольский Марк Матвеевич	Галерная ул., 20; Замятин пер., 4; Конногвардейский бульвар, 17
12.	Дворец вел. кн. Кирилла Владимировича, 1873, воен. инж. Соколов К.Я.; 1910-е, арх. Алексеев Н.И.	Глинки ул., 13
13.	Дом Щербакова Г.И. (Кутайсова И.П., Гамбса Г.П.), конец 1780-х - начало 1790-х; 1899, арх. фон Голи Г.Г.	Гороховая ул., 1; Адмиралтейский пр., 8
14.	Дом Миллера В., конец XVIII в. - начало XIX в.; 1852, арх. Андреев; 1912, арх. Вейс В.К.	Гражданская ул., 10
15.	Канцелярия Съезда мировых судей, 1884-1885, арх. Китнер И.С.	Гражданская ул., 26; Грибоедова кан.наб., 75
16.	Дом Энгельгардта В.В. (Санкт-Петербургский учетный и ссудный банк), 1759-1761, арх. Растрелли Ф.-Б.; 1829, арх. Жако П.П.; 1895-1896, арх. Бенуа Л.Н.; 1941; 1944-1945; 1946-1948, 1966	Грибоедова кан.наб., 16; Невский пр., 30
17.	Дом Алафузовой Л.А. с двумя служебными флигелями и каретником, конец XVIII в.; 1856, арх. Ланге А.И.	Грибоедова кан.наб., 101
18.	Особняк Путилова А.И. со служебным корпусом, флигелем, палисадником, оградой, 1908, арх. Сонгайло М.А.	Динамо пр., 2, 2а (Крестовский остров)
19.	Особняк Нейдгардта Д.В., 1911, арх. Бургазлиев И.И.; 1913, арх. Фомин И.А.; 1898, арх. Балинский	Захарьевская ул., 31
20.	Дом Жако П.П., 1831, архитекторы Росси К.И., Жако П.П. (?); 1862-1863, арх. Корсини И.Д.	Искусств пл., 5; Итальянская ул., 4
21.	Дом Лазаревых ("Палас-театр"), 1799-1802, арх. Соколов Е.Т.; 1842-1846, арх. Вендрамини Л.Ф.; 1892-1896, арх. Хренов А.С.; 1910, арх. Максимов А.А., воен.инж. Балбашевский И.Л.	Итальянская ул., 13
22.	Опекунский совет, 1808-1810, арх. Кваренги Д.; 1834-1838, арх. Плавов П.С.; 1855-1859, арх. Таманский П.И.	Казанская ул., 7
23.	Фонарные столбы с решеткой, 1820-е, инженеры Зуев А.П., Лебедев В.П.; 1950-е, арх. Ротач А.Л.	Каменноостровский пр.; Троицкая пл. (от Троицкого моста до Кронверкского протока)
24.	Дом Граббе, начало XX в.	Коломаги, 3-я линия 2-я половина, 2
25.	Конюшенный двор: конюшенный музей, 1857-1860, арх. Садовников П.С., ск. Иенсен Д.И. (лит.Г); конюшни с двумя экипажными сараями, 1790-е - 1800-е: 1840-е (лит.В1-В4, Б, Б1); мастерской двор, середина XVIII в.; начало XIX в., арх. Руска Л.: 1840-е, арх. Буржуа А.К.; 1960-е (лит.Д); экипажные сараи (четыре), середина XIX в. (лит.Ж, З, И, К). Указанные постройки с территориями всех дворов, прилегающих к флигелям лит.Б, Б1, В1-В4, Г, Д, Ж, З, И, К	Конюшенная пл., 2; Грибоедова кан. наб., 3; Шведский пер., 2; Большая Конюшенная ул., 2
26.	Доходные дома фон Дервиза П.П. (великих князей Бориса и Кирилла Владимировичей), в том числе: дом по Большой Конюшенной ул. с флигелями, 1796(?); 1851, 1855, арх. Кирилов А.С.; 1876-1877, арх. Андерсон К.К.; 1894, 1898, арх. Красовский А.Ф.; 1913-1914, арх. Алексеев Н.И.; дом по	Большая Конюшенная ул., 27; Мойки р.наб., 40

	наб.р.Мойки с флигелями, 1833, арх. Цолликофер Г.-Р.; 1892-1893, арх. Красовский А.Ф.; 1911, арх. Алексеев Н.И.	
27.	Усадьба Белосельских-Белозерских, в том числе: главный корпус хозяйственного двора с двумя боковыми флигелями, конюшня, постройка за конюшней, кухонный корпус, баня с прачечной, 1851-1852, арх. Штакеншнейдер А.И.; конец XIX в. - начало XX в.; оранжереи со служебным домом, дом садовника, 1847; вторая половина XIX в. - начало XX в.; пристань с оградой, около 1840, арх. Штакеншнейдер А.И.; 1960; парк с гидротехническими сооружениями, двумя прудами и фрагментами ограды, XVIII-XIX вв.	Крестовский пр., 20, 22, 34
28.	Особняк Нобеля Э.Л. (Олейниковой М.Л.) с оградой, 1902-1904, арх. Мельцер Р.Ф., воен.инж. Мельцер Э.Ф.; 1910, арх. Лидваль Ф.И.	Лесной пр., 21
29.	Доходный дом А.Н.Перцова, 1910-1911, арх. Галензовский С.П. при участии арх. Претро И.А.	Лиговский пр., 44
30.	Доходный дом Прохоровых, в том числе: главный дом, 1853, арх. Пименов П.С.; 1913, арх. Фомичев Д.Г.; служебный корпус, три флигеля, 1876-1877, арх. Харламов Ф.С.	4-я линия В.О., 21
31.	Благовещенское Синодальное подворье с двумя флигелями и оградой, первая треть XIX в.; середина XIX в.; 1897-1899, арх. Косяков Вас.А.; 1909	8-я линия В.О., 61
32.	Дом Балашова А.Д. (Стенбок-Фермора), 1834, арх. Болотов А.М.	Макарова наб., 26
33.	Дом Тузова И.Л., 1894-1895, арх. Иванов А.В.; 1902, арх. Бикарюков Е.С.	Марата ул., 17
34.	Механический завод "К.Зигель": особняк владельца, два заводских корпуса, 1888-1890, арх. Китнер И.С., 1898-1902, арх. Берзен Р.А.	Марата ул., 63; Достоевского ул., 40-44
35.	Пожарное отделение и полицейское управление Петровской части, в том числе: пожарное депо, главное здание с каланчой, учебной башней, служебным корпусом, оградой и двумя воротами, 1871, 1872-1874, архитекторы Брюллов Н.Ф., Бернгард Р.Б., флигель с пожарными мастерскими, 1880, арх. Пирвиц Ф.К. (?)	Мичуринская ул., 5; Пеньковская ул., 6
36.	Дом Куракина А.Б. (Елисеевых), 1794; 1859-1861, арх. Гребенка Н.П.; 1902-1903, арх. Гаммершtedт А.К. (лит.А3)	Мойки р.наб., 59; Невский пр., 15; Большая Морская ул., 14
37.	Дом Баташовых со служебным флигелем, конец XVIII в.; 1950-е, реконструирован	Мойки р.наб., 120
38.	Азовско-Донской коммерческий банк, 1908-1909, 1912-1913, арх. Лидваль Ф.И., ск. Кузнецов В.В.	Большая Морская ул., 3-5
39.	Дом Первого Российского страхового общества, середина XVIII в.; конец XVIII - первая треть XIX вв.; 1863, арх. Пуншель Ф.К.; 1885, арх. Шперер Л.Ф.; 1899, арх. Бенуа Л.Н. при участии арх. Бенуа Ю.Ю.; 1916, арх. Бенуа Ю.Ю.	Большая Морская ул., 40; Мойки р.наб., 85
40.	Дом Бильдерлинга П.В., первая половина XIX в.; 1879, арх. Шперер Л.Ф.	Большая Морская ул., 53; Почтамтский пер., 8
41.	Дом Киселевской, первая половина XIX в.; 1870, воен.инж. Черненко Ф.И.(?)	Московский пр., 8
42.	Здание малярной мастерской Санкт-Петербургского вагоностроительного завода, 1912-1914, арх. Розовский Г.И. (корп.12)	Московский пр., 115; Заставская ул., 40
43.	Пожарное депо, 1925-1926, арх. Бурыйкин Д.П.	Московский пр., 116
44.	Дача Бехтерева В.М., 1914, арх. Девышин М.И.; 1956. Здесь в	Малой Невки р.наб., 25

	1914-1927 гг. жил психиатр и невропатолог Бехтерев Владимир Михайлович	
45.	Дом Перкина И. (Сафоновых, Сан-Галли Ф.К.), 1760-е, арх. Квасов А.В. (?); 1830-е	Невский пр., 8
46.	Жилые дома с дворовыми флигелями Римско-католической церкви Святой Екатерины Александрийской, 1751-1753, арх. Трезини П.А.; 1779-1784, арх. Минчаки И. по проекту арх. Ринальди А.; 1894, арх. Клевцинский А.А. (лит. А1, А2, А8, А9)	Невский пр., 32, 34
47.	Портик Перинной линии, начало 1800-х - 1806. арх. Руска Л.; 1971-1972, арх. Толстов М.И.	Невский пр., 35
48.	Дома Галунова И.В., в том числе: дом по Невскому пр., 1877, арх. Иванов А.В.; 1900, арх. Крыжановский Д.А.; дом по 2-й Советской ул. с дворовым флигелем, 1880, арх. Иванов А.В.	Невский пр., 142; 2-я Советская ул., 27; Бакунина пр., 2; Дегтярная ул., 1
49.	Духовная академия, в том числе: главное здание, 1817-1821, архитекторы Руска Л., Шарлемань И.И.; больничный флигель, баня и прачечная, 1820-е; 1879, арх. Люшин Д.В.; библиотека, 1880-1882, арх. Люшин Д.В.	Обводного кан.наб., 7, 7а, 7б, 11
50.	Санкт-Петербургская духовная семинария, в том числе: главное здание с садом и оградой, 1838-1841, арх. Щедрин А.Ф.; 1902-1903, арх. Хренов А.С.; Академический и Казачий квартирные флигели, середина XIX в.; 1895; больница, 1879, арх. Люшин Д.В.; 1906; церковный корпус, 1886-1888, арх. Марков Н.Н.; образцовая школа, служебный корпус, баня и прачечная, 1900-е	Обводного кан.наб., 15, 17, 19
51.	Особняк Веге Г.И., конец XIX в.	Октябрьская наб., 38
52.	Дом Общества Московско-Виндаво-Рыбинской железной дороги, 1911-1912, арх. Гречанников А.А.	Островского пл., 2
53.	Вяземский сад, XIX в.	Песочная наб.; Вяземский пер.
54.	Солодовня пивоваренного завода "Новая Бавария", 1911-1912, арх. Серк Л.А.	Петровский пр., 9
55.	Городская больница им. Петра Великого с парком (тридцать три корпуса), 1907-1914, архитекторы Ильин Л.А., Клейн А.И., Розенберг А.В.; 1920-е, корп. 24-26. арх. Лишнецкий А.Л.	Пискаревский пр., 47, корп. 1-33
56.	Особняк Добберт Ю.К. (Штейкмана И.Б.) с садом, вторая четверть XIX в.; 1896, перестроен, арх. Рейнберг А.Я.	Большая Пушкарская ул., 14
57.	Особняк Кириштен Э.А. со служебным флигелем, с металлической оградой, воротами и палисадником, 1878, арх. Гун А.Л.	Рижский пр., 27
58.	Правление и склад Общества спасения на водах, 1893-1894, арх. Купинский П.С.	Садовая ул., 50б
59.	Церковь Святой Благоверной княгини Анны Кашинской с часовней подворья Кашинского Сретенского женского монастыря Тверской епархии, 1907-1910, арх. Аплаксин А.П.	Большой Сампсониевский пр., 53
60.	Казармы лейб-гвардии Московского (Литовского) полка (десять зданий, сад), 1833-1836, арх. Штауберт А.Е.; 1860-е, воен. инж. Гаусман К.Ф.; между 1856 и 1875; 1888, в том числе: офицерский корпус; корпуса солдатских казарм (два); экзерциргауз с церковью (манеж); школа для солдатских детей; унтер-штаб; усиленный лазарет; заразное отделение; офицерский флигель; полковая прачечная; цейхгауз; сад	Большой Сампсониевский пр., 59, 61а, 63; Литовская ул., 1, 1а
61.	Детская городская больница в память Священного коронования Их Императорских Величеств (двенадцать зданий, сад с оградой), в том числе: главный корпус, амбулаторный корпус с аптекой, жилой дом для врачей, жилой дом для служащих,	Большой Сампсониевский пр., 65; Литовская ул., 2;

	павильоны инфекционного отделения (восемь), 1902-1905, арх. Китнер М.И.; 1908-1912, надстроены третий и четвертый этажи жилого дома для служащих; 1980-1985, частично разобран амбулаторный корпус с аптекой; сад с оградой	Александра Матросова ул., 3
62.	Часовня Валаамского монастыря и дома Караваевой, в том числе: часовня Святого Николая, 1832-1833, арх. Очаков А.И.; жилой дом, начало XIX в.; 1840, арх. Очаков А.И.; жилой дом, 1830-е (?); 1870	Синопская наб., 34, 36; Бакунина пр., 16
63.	Железнодорожная станция Шувалово, в том числе: вокзал, жилой дом, служебный корпус, 1898, арх. Гранхольм Б.	Старо-Орловская ул., 2
64.	Дача Строгановых, в том числе: жилой дом, две кордегарии, ворота, 1765; конец XIX в.	Старо-Петергофский пр., 20
65.	Церковь Шестаковской иконы Божией Матери подворья Шестаковского Вознесенского женского монастыря, 1895-1900, арх. Никонов Н.Н.	Старорусская ул., 8; Кирилловская ул., 2
66.	Ансамбль Тракторной улицы: три жилых дома, служебный корпус, 1925-1927, арх. Никольский А.С., Гегелло А.И. Симонов Г.А.	Стачек пр., 6, 12; Метростроевцев ул., 2; здание без номера северо-западнее дома по Тракторной ул., 2
67.	Трансформаторная подстанция электрифицированной дороги "ОранЭЛ", 1910-е	Стачек пр., 91
68.	Усадьба Воронцова Р.И.: главный дом, парк с прудом, середина XVIII в.; 1960-е - 1990-е	Стачек пр., 186а (между Дачным пр., пр. Стачек и ул. Л.Голикова)
69.	Железнодорожная станция Удельная: вокзал, жилой дом, 1914, арх. Гранхольм Б.	Удельный пр., 2; Скобелевский пр., 20
70.	Дом Трезини Д. с флигелями и служебным корпусом, 1720-е, арх. Трезини Д.; 1831, арх. Лаутер И.К.; 1871-1873, арх. Грейфан Х.И.; 1949	Университетская наб., 21; Академический пер., 4
71.	Особняк Кочубея В.П. (комплекс зданий Министерства внутренних дел), в том числе: особняк ("Шефский дом"), XVIII в.; 1819, арх. Монферран О.; 1875, арх. Брюллов Н.Ф.; 1890-1892, 1899-1900, арх. Марфельд Р.Р.; архив, 1851, арх. Садовников П.С.; здание Департамента полиции, 1890-1892, арх. Марфельд Р.Р.; писарский флигель с типографией, 1858-1859, арх. Садовников П.С.; каменные ворота, помещение для охраны, два флигеля, 1868-1871, арх. Брюллов Н.Ф.	Фонтанки р.наб., 16; Пестеля ул., 9
72.	Дом Зимина Г. (Шаховской М.А.), XVIII в.; 1820-е - 1830-е; 1909-1910, арх. Фомин И.А.; 1930-е	Фонтанки р.наб., 27; Караванная ул., 26
73.	Особняк Спиридонова Н.В., в том числе: главный дом, флигель с конюшней и экипажным сараем, сад, ограда, 1895-1896, арх. Померанцев А.Н. при участии арх. Свиньина В.Ф.; флигель с зимним садом, 1896, арх. Китнер И.С.	Фурштатская ул., 58
74.	Дом Спиридонова Н.В. с флигелем, 1904, арх. Шене В.И.	Фурштатская ул., 60
75.	Особняк Строгановой А.Д., 1857, арх. Монигетти И.А., 1878, арх. Месмахер М.Е.	Чайковского ул., 11; Моховая ул., 2
76.	Дом Вейнера П.П., 1892-1896, арх. Гиршович Б.И.	Чайковского ул., 38; Чернышевского пр., 9
77.	Государственная типография, 1909-1910, арх. Бенуа Л.Н., при участии арх. Шретера Л.Л.	Чкаловский пр., 15; Гатчинская ул., 26; Ораниенбаумская ул., 27
78.	Часовня во имя иконы Божией Матери "Всех скорбящих радости", 1905, арх. Долгополов М.М.	Володарский пос., Интернациональная ул., 1; Ленина пр., 2

79.	Вокзал железнодорожной станции Сергиева пустынь, 1857, арх. Бенуа Н.Л.	Володарский пос., железнодорожная станция Володарская
80.	Железнодорожная станция Левашово: вокзал, 1910-е(?), арх. Гранхольм Б.; жилой дом, до 1917	Левашово, железнодорожная станция. Вокзальное шоссе, 43
81.	Вокзал железнодорожной станции Можайская, 1890, арх. Лазарев-Станицев С.П.	Можайский пос., 25 Октября пр.
82.	Павильон минеральных вод Верландера, вторая половина XIX в.	Можайский пос., 25 Октября пр., 15
83.	Жилой дом, 1840-1850-е	Кронштадт, Аммермана ул., 25
84.	Дом Винберга Ф., 1833-1834	Кронштадт, Ленина пр., 45
85.	Дом Букера И.И., 1837-1846, арх. Трапезников Ф.И.	Кронштадт, Советская ул., 3
86.	Офицерские флигели, в том числе: пять флигелей, ограда, 1785-1787, арх. Ветошников М.Н.; 1837-1843, арх. Анерт Э.Х.; 1849-1858, воен.инж. Мартынов А.А.	Кронштадт, Советская ул., 37, 39, 41, 45, 47
87.	Служительские флигели, в том числе: шесть флигелей, ограда, 1785-1788, 1795-1796, арх. Ветошников М.Н.; 1901; 1903	Кронштадт, Флотская ул., 2, 4, 6, 8, 10, 12
88.	Детский приют, в том числе: прачечная, жилой дом, здание приюта, родильный дом, новый родильный дом, флигель, службы, 1850-е; 1871-1872, арх. Гедике Р.А.; 1895, арх. Прейс К.Г.; 1912, арх. Паульсон О.А.	Ломоносов, Еленинская ул., 13
89.	Военный госпиталь, в том числе: главный корпус, западный, восточный и южный флигели, парадный двор, 1838-1840	Ломоносов, Костылева ул., 15, 17; Александровская ул., 24; в/ч 97728 (штаб)
90.	Дом казначея, середина XIX в.	Ломоносов, Краснофлотское шоссе, 10
91.	Вокзал железнодорожной станции Ораниенбаум, 1862-1864, арх. Миллер Ф.Л.; 1940-е - 1950-е	Ломоносов, Привокзальная пл.
92.	Электростанция, начало XX в.	Ломоносов, Привокзальная пл., 2
93.	Городская больница: три здания, 1876, XIX в., 1907	Ломоносов, Рубакина ул., 15, 17, 19
94.	Усадьба Зубовых "Отрада" ("Роцинское"), первая четверть XVIII в. - первая половина XIX в., в том числе: главное здание, "Готический" дом, парк с тремя прудами и плотиной	Ломоносов, Токарева ул., 2, 2а
95.	Железнодорожная станция Парголово, в том числе: вокзал, жилой дом, служебный корпус, 1906, арх. Гранхольм Б.	Парголово пос., Вокзальная ул., 26
96.	Манеж Уланского полка, 1837-1840, воен. инж. Энден; 1862	Петергоф, Аврова ул., 22
97.	Официантский дом, 1859-1861, арх. Бенуа Н.Л.	Петергоф, Калининская ул., 7
98.	Военный госпиталь, в том числе: штаб, 1830-е; аптека, поликлиника, хирургический корпус, фонтан и ворота, сад, начало XX в.	Петергоф, Петергофская ул., 17
99.	Дом начальника Петергофского дворцового правления, 1847	Петергоф, Самсоновская ул., 3
100.	Дом Пальгунова, 1830-е; 1997; 1998	Петергоф, Санкт-Петербургский пр., 6;

		Аврова ул., 6
101.	Жилой дом с флигелем, 1830-е	Петергоф, Санкт-Петербургский пр., 8; Аврова ул., 9
102.	Дом командира Уланского полка, 1840-е	Петергоф, Санкт-Петербургский пр., 13; Аврова ул., 7
103.	Дача Всеволожского Н.В. (магазин Гвардейского экономического общества), 1836-1838, арх. Фоссати Г. (?); 1903, воен.инж. Стаценко В.П.; 1957	Петергоф, Санкт-Петербургский пр., 49
104.	Женская гимназия Павловой, 1910-1911, арх. Миняев А.К.	Петергоф, Эрлеровский бульвар, 1; Аврова ул., 35
105.	Дворцовый госпиталь, в том числе: главное здание с церковью и амбулаторией, богадельня, прачечная, аптека, дом для служителей госпиталя, ограда с воротами, 1844-1852, архитекторы Ефимов Д.Е., Никитин Н.С.; 1890-1892, арх. Видов А.Ф.; 1908-1914, арх. Данини С.А.; сад, 1853-1854, садовый мастер Миллер В.И.; прозекторская с часовней, острозаразный павильон, лазарет для офицеров, 1907-1908, 1911, 1914. арх. Данини С.А.	Пушкин, Госпитальная ул., 7; Софийский бульвар, 22, 24, 26, 28
106.	Дом Савицкой М.А. с палисадником и оградой, 1904-1905, архитекторы Васильев Н.В., Васильев А.В.; 1950-е	Пушкин, Московская ул., 15
107.	Дом Горностаевой-Монигетти В.И., 1860-е, арх. Монигетти И.А.	Пушкин, Октябрьский бульвар, 53
108.	Дом Гудовича В.В. со служебным флигелем, садом и оградой, 1900-е, арх. Данини С.А.	Пушкин, Парковая ул., 18
109.	Дворец фон Гогенфельзен О.В. (Палей), в том числе: дворец с оградой; 1911-1914, арх. Шмидт К.К.; 1950-е; сад, середина XIX в.	Пушкин, Пашков пер., 3
110.	Ансамбль привокзальной площади: вокзал, привокзальные павильоны (три), жилые дома (пять), пропилеи, фонтан, сквер, 1948-1950, архитекторы Грушке А.А., Левинсон Е.А., ск. Манизер М.Г., скульпторы-модельщики Семенов Л.Г., Громов А.Е.	Пушкин, Привокзальная пл., 2, 4, 6, 8, Широкая ул., 26
111.	Дом Паткуль М.А., 1854, арх. Монигетти И.А.	Пушкин, Средняя ул., 8
112.	Дом Малышева (жилой дом Дворцового управления), 1822-1825, арх. Стасов В.П.	Пушкин, Средняя ул., 17; Оранжерейная ул., 6 (прежний адрес - Коммунаров ул., 11)
113.	Дача Важевской Е.Ф., 1907	Сестрорецк, Андреева ул., 12 (Курорт, железнодорожная станция)
114.	Вокзал железнодорожной станции Стрельна, 1856-1857, арх. Бенуа Н.Л.; 1941-1944; 1950-е	Стрельна пос.
115.	Именья акционерного общества "Каунис и Тойвола": две дачи с территорией, 1910-е, арх. Лукомский Г.К.	Ушково пос., Пляжевая ул., 10; Дачная ул.; Пионерская ул., корп.2, 3

Примечание:

Объекты историко-культурного наследия центральных районов Санкт-Петербурга размещаются в алфавитном порядке наименований проездов и площадей. Объекты пригородов Санкт-Петербурга вынесены в конец списка в

алфавитном порядке наименований населенных пунктов.

Приложение 2
к Закону Санкт-Петербурга
"Об объявлении охраняемыми
памятниками истории
и культуры местного значения"
от 5 июля 1999 года
№ 174-27

ГОСУДАРСТВЕННЫЙ СПИСОК
НЕДВИЖИМЫХ ПАМЯТНИКОВ ИСТОРИИ
МЕСТНОГО ЗНАЧЕНИЯ

N п/п	Наименование памятника, дата сооружения, автор	Местонахождение
1	2	3
1.	Квартира, в которой жили в 1924-1934 гг. химик Лебедев Сергей Васильевич, в 1924-1955 гг. художник-график Остроумова-Лебедева Анна Петровна	Академика Лебедева ул., 10г, кв. 4
2.	Дом, в котором: жила в 1908-1910 гг. актриса Комиссаржевская Вера Федоровна (кв.7); жил с 1908 г. и умер в 1940 г. океанограф академик Шокальский Юлий Михайлович (кв.19); в помещениях училища Витмер О.К. неоднократно бывал Ленин В.И. (вторая половина ноября 1905 г. - 1906 г.)	Английский пр., 27; Союза Печатников, 27
3.	Бюст Бехтерева В.М., 1960 г., ск. Аникушин М.К., арх. Гепнер Ф.А.	Бехтерева ул., 3
4.	Бюст Ленина В.И., 1957 г., ск. Ингал В.И.	Большой пр. П.С., на пересечении с ул.Ленина
5.	Дом, где жила хореограф Ваганова Агриппина Яковлевна в 1904-1937 гг. (кв.12, 13, 14-б, кв.5)	Бронницкая ул., 7
6.	Дом, где с 1881 по 1890 г. жил художественный критик Стасов Владимир Васильевич (б. кв.6)	Восстания ул., 26; Некрасова ул., 38; Басков пер., 31
7.	Дом, где у Карамзиных Екатерины Андреевны и Софьи Николаевны в 1839-1851 гг. бывали поэт Лермонтов Михаил Юрьевич, композитор Глинка Михаил Иванович и другие деятели русской культуры ("Салон Карамзиных")	Гагаринская ул., 16
8.	Дом, где у Шестаковой Людмилы Ивановны, сестры композитора Глинки Михаила Ивановича, в 1866-1871 гг., 1873-1878 гг. собирались участники "Могучей кучки" (кв.7, 8, 9, 29-б, кв.6)	Гагаринская ул., 30
9.	Дом, где в 1893-1899 гг. жил Григорович Дмитрий Васильевич	Гражданская ул., 28; Грибоедова кан.наб., 77; Вознесенский пр., 32
10.	Дом, где в 1914-1949 гг. жил гидроэнергетик Графтио Генрих Осипович	Добролюбова ул., 15
11.	Дом, где в 1888-1889 гг. жил художник Серов Валентин Александрович	Итальянская ул., 11
12.	Усадьба А.Н.Воронихина (фундамент, фрагменты конструкции, элементы планировки)	Каменноостровский пр., 62
13.	Дом, где в 1905-1906 гг. у Книповича Н.М. Ленин Владимир Ильич проводил совещания (кв.6 и 16 - б. кв.16)	Колпинская ул., 3

14.	Памятник "Героическому Комсомолу", 1968 г., скульпторы Гордон В.И., Кузнецов О.И., Тимошенко В.Г., архитекторы Фабрицкий Б.Б., Шмелев И.П.	Комсомольская пл.
15.	Памятник государственному деятелю Кирову С.М., 1950, ск. Пинчук В.Б., арх. Хидекель Л.М.	Крестовский остров
16.	Дом, где жили: в 1934-1940 гг. радиотехник Бонч-Бруевич Михаил Александрович (корп.2, кв.115 - б. кв.33); в 1937-1941 гг., 1944-1970 гг. художник Альтман Натан Исаевич (корп.1, б. кв.157); в 1938 г. писатель Куприн Александр Иванович (корп.3, кв.236 - б. кв.212); в 1941 г., 1945-1950 гг. химик Хлопин Виталий Григорьевич	Лесной пр., 61; Кантемировская ул., 21
17.	Квартира, где в 1915-1929 гг. жил художник Рылов Аркадий Александрович	4-я линия В.О., 31, кв.24 (б. кв.12)
18.	Дом, где в 1840-1844 гг. жил поэт и художник Шевченко Тарас Григорьевич. Здесь с 1875 г. до 1879 г. жил композитор Мусоргский Модест Петрович (кв.29, 30 - б. кв.25, 26)	5-я линия В.О., 8; Бугский пер., 1-3; Волжский пер., 1
19.	Здания, в которых в 1885-1918 гг. находились Высшие женские (Бестужевские) курсы. Здесь преподавали Бестужев-Рюмин К.Н., Менделеев Д.И., Бутлеров А.М., Сеченов И.М. и другие деятели науки	10-я линия В.О., 31, 33, 35, 39
20.	Дом, где с 1865 г. жил и в 1871 г. умер композитор Серов Александр Николаевич (кв.3, 9 - б. кв.21)	15-я линия В.О., 8; Большой пр. В.О., 40
21.	Дом, где с 1908 по 1942 г. жил физиолог Ухтомский Алексей Алексеевич	16-я линия В.О., 29
22.	Дом, где с 1930 по 1942 г. жил металлург Байков Александр Александрович (кв.3 и 32 - б. кв.3)	Литейный пр., 10
23.	Квартира, в которой жил с августа 1861 г. и умер 17 ноября 1861 г. революционный демократ, литературный критик и публицист Добролюбов Николай Александрович	Литейный пр., 32, кв.7 (б. кв.6)
24.	Квартиры, в которых в 1892-1897 гг. жил адмирал Макаров Степан Осипович	Моховая ул., 7, кв.3, 4, 11, 12, 19, 20 (б. кв.4 и 5)
25.	Дом, где в квартире Мартова Л. в середине февраля 1897 г. под руководством Ленина Владимира Ильича состоялось совещание членов петербургского "Союза борьбы за освобождение рабочего класса"	Невский пр., 77; Пушкинская ул., 1
26.	Дом, где в помещении конторы и редакции легального большевистского журнала "Вестник жизни" в 1906-1907 гг. бывал Ленин Владимир Ильич (кв.16 и 38)	Невский пр., 102
27.	Дом, где в 1894-1917 гг. проводились собрания рабочих-марксистов	Ново-Александровская ул., 23
28.	Бюст Крупской Н.К., 1960 г., ск. Холина Л.М., арх. Шретер Л.Л.	Обуховской Обороны пр., 105; Ткачей ул., 1 (у центрального входа ДК им.Крупской)
29.	Дом, где находилась Смоленская (Корниловская) вечерне-воскресная школа для рабочих Невской заставы	Обуховской Обороны пр., 107, 107б; Ткачей ул., 2
30.	Дом, где жил Глинка Михаил Иванович в 1836-1837 гг. и в 1840-1841 гг. (кв.1, 38 - б. кв.1)	Пирогова пер., 8; Фонарный пер., 3
31.	Дом, где жили: в 1845-1846 гг. поэт Некрасов Николай Алексеевич (кв.7); в 1853-1854 гг. революционный демократ, писатель и публицист Чернышевский Николай Гаврилович (кв.6); в 1855-1860 гг. писатель Тургенев Иван Сергеевич	Поварской пер., 13
32.	Дом, в котором у живших здесь художника, композитора и музыканта Матюшина Михаила Васильевича, поэтессы Гуро	Профессора Попова ул., 10

	Елены Генриховны, писателя Матюшиной Ольги Константиновны в разные годы (нач. XX в. - 1972 г.) бывали художники Малевич Казимир Северинович, Филонов Павел Николаевич, поэты Маяковский Владимир Владимирович, Хлебников Велимир (Виктор Владимирович) и другие деятели русской культуры. Здесь в 1942-1943 гг. жил драматург Вишневский Всеволод Витальевич	
33.	Дом, где в 1892-1918 гг. жил и работал физиолог Павлов Иван Петрович (б. кв.2)	Большая Пушкарская ул., 18; Введенская ул., 4
34.	Дом, где с 1899 г. жил и в 1904 г. умер астроном Бредихин Федор Александрович (кв.5 и 6 - б. кв.6)	Пушкинская ул., 14; Лиговский пер., 1
35.	Дом, где в 1944-1957 гг. жил физиолог Орбели Леон Абгарович (кв.7)	Большой Сампсониевский пр., 7
36.	Дом, где в 1917 г. начал работу VI съезд РСДРП(б)	Большой Сампсониевский пр., 37
37.	Дом, в котором в 1917 г. находилось Русское бюро Центрального комитета РСДРП(б) и состоялось совещание руководителей Военной организации Центрального комитета РСДРП(б) (кв.4)	Сердобольская ул., 35
38.	Квартира, в которой с 1897 г. жил и в 1906 г. умер художественный критик Стасов Владимир Васильевич	7-я Советская ул., 11; Суворовский пр., 20, кв. 24
39.	Дом, где в 1912-1913 гг. проходили заседания объединенной социал-демократической фракции IV Государственной думы	9-я Советская ул., 39; Мытнинская ул., 24
40.	Дом, где с 1869 г. жил и в 1887 г. умер актер Самойлов Василий Васильевич	Стремянная ул., 8
41.	Квартира, в которой жил композитор и музыковед Асафьев Борис Владимирович в 1933-1943 гг.	Труда пл., 6; Конногвардейский бульвар, 6; Якубовича ул., 5; Конногвардейский пер., 1, кв.23
42.	Дом, где жили: в 1854-1856 гг. писатель Тургенев Иван Сергеевич, в 1855-1856 гг. писатель Толстой Лев Николаевич, в 1857-1858 гг. революционный демократ, литературный критик и публицист Добролюбов Николай Александрович (кв.31), в 1891-1918 гг. композитор Кюи Цезарь Антонович	Фонтанки р.наб., 38
43.	Дом, где жили: в 1837 г. актриса Асенкова Варвара Николаевна, до 1843 г. издатель Краевский Андрей Александрович (кв.47), в 1842-1846 гг. революционный демократ, писатель и литературный критик Белинский Виссарион Григорьевич (кв.55, 48, 47, 43)	Фонтанки р.наб., 40; Невский пр., 68
44.	Дом, где с 1916 г. жила и в 1955 г. умерла актриса Корчагина-Александровская Екатерина Павловна (кв.20)	Фонтанки р.наб., 55; Ломоносова пл., 6
45.	Здание благородного пансиона, где в 1818-1820 гг. учился композитор Глинка Михаил Иванович. Здесь преподавал декабрист Кюхельбекер Вильгельм Карлович, учились декабристы Глебов Михаил Николаевич в 1818-1821 гг., Плещеев Александр Александрович в 1818-1820 гг. и другие представители общественной и культурной жизни России	Фонтанки р.наб., 164
46.	Квартира, в которой в 1873-1883 гг. жил композитор Римский-Корсаков Николай Андреевич	Фурштатская ул., 33, кв.9
47.	Квартира, в которой жил историк академик Бонч-Бруевич Владимир Дмитриевич	Херсонская ул., 5-7, кв.9
48.	Дом, где жили в 1872-1875 гг. композитор Мусоргский Модест Петрович и в 1867-1868 гг. композитор Кюи Цезарь	Шпалерная ул., 6

	Антонович	
49.	Дом, в котором: в 1912-1913 гг. проходили совещания фракции большевиков IV Государственной думы и членов редакции газеты "Правда" (кв.32); в 1916-1917 гг. жил философ, писатель Розанов Василий Васильевич	Шпалерная ул., 44б
50.	Бюст Можайского А.Ф., 1962 г., скульпторы Шишков В.М., Климушин М.Т., архитекторы Константинов Г.Д., Малышева К.Н.	Красное Село, Ленина пр. (при выезде из Красного Села)
51.	Дом, где в 1901-1918 гг. жил и работал теоретик и практик стрелкового дела Филатов Николай Михайлович. Здесь в 1902 г. родился и жил до 1918 г. хирург и гематолог Филатов Александр Николаевич	Ломоносов, Александровская ул., 15; Владимирская ул., 14
52.	Дом, в котором в 1915-1916 гг. жил оружейный конструктор Дегтярев Василий Алексеевич	Ломоносов, Иликовский пр., 24б
53.	Здание, где в Опытной части ружейного полигона Ораниенбаумской офицерской стрелковой школы в 1905-1916 гг. создавались первые в России образцы автоматических винтовок, в работе над которыми принимали участие Дегтярев Василий Алексеевич, Токарев Федор Васильевич, Федоров Владимир Григорьевич, Филатов Николай Михайлович	Ломоносов, Михайловская ул., 20
54.	Сарай рабочего-большевика Емельянова Н.А., где в июле 1917 г. Ленин Владимир Ильич скрывался от Временного правительства	Сестрорецк, Разлив, Емельянова ул.

Примечание:

Объекты историко-культурного наследия центральных районов Санкт-Петербурга размещаются в алфавитном порядке наименований проездов и площадей. Объекты пригородов Санкт-Петербурга вынесены в конец списка в алфавитном порядке наименований населенных пунктов.

Текст документа сверен по:
официальная рассылка

Приложение № 2

к Акту по результатам государственной историко-культурной экспертизы проектной документации на проведение работ по сохранению объекта культурного наследия регионального значения «Здания, в которых в 1885-1918 гг. находились Высшие женские (Бестужевские) курсы. Здесь преподавали Бестужев-Рюмин К.Н., Менделеев Д.И., Бутлеров А.М., Сеченов И.М. и другие деятели науки», расположенного по адресу: Санкт-Петербург, 10-я линия В.О., дом 31-33, литера А, дом 39, литера А – «Приспособление для современного использования в части устройства системы пожарной сигнализации и системы оповещения и управления эвакуацией объекта культурного наследия регионального значения «Здания, в которых 1885-1918 г.г. находились Высшие женские (Бестужевские) курсы. Здесь преподавали Бестужев-Рюмин К.Н., Менделеев Д.И., Бутлеров А.М., Сеченов И.М., и другие деятели науки» по адресу: г. Санкт-Петербург, В.О., 10-я лин., д. 31-33-35, литера А», стадия «П», шифр 129/5.П.06/22, выполненной ООО «РИКОД СЕРВИС» в 2022 г.

Копия Распоряжения КГИОП от 17.03.2022 г. № 196-рп «Об утверждении границ и режима использования территории объекта культурного наследия регионального значения «Здания, в которых 1885-1918 гг. находились Высшие женские (Бестужевские) курсы. Здесь преподавали Бестужев-Рюмин К.Н., Менделеев Д.И., Бутлеров А.М., Сеченов И.М. и другие деятели науки»»



ПРАВИТЕЛЬСТВО САНКТ-ПЕТЕРБУРГА
**КОМИТЕТ ПО ГОСУДАРСТВЕННОМУ КОНТРОЛЮ, ИСПОЛЬЗОВАНИЮ
 И ОХРАНЕ ПАМЯТНИКОВ ИСТОРИИ И КУЛЬТУРЫ**
РАСПОРЯЖЕНИЕ

окуд

14.03.2022№ 196-рп

Об утверждении границ и режима использования территории объекта культурного наследия регионального значения «Здания, в которых 1885-1918 гг. находились Высшие женские (Бестужевские) курсы. Здесь преподавали Бестужев-Рюмин К.Н., Менделеев Д.И., Бутлеров А.М., Сеченов И.М. и другие деятели науки»

В соответствии со статьей 3.1, подпунктом 10 пункта 2 статьи 33 Федерального закона от 25.06.2002 № 73-ФЗ «Об объектах культурного наследия (памятниках истории и культуры) народов Российской Федерации» и пунктом 3.12 Положения о Комитете по государственному контролю, использованию и охране памятников истории и культуры, утвержденного постановлением Правительства Санкт-Петербурга от 28.04.2004 № 651, на основании историко-культурного исследования, выполненного ООО «Росскарта» (от 15.11.2021 рег. № 01-25-29671/21-0-0):

1. Утвердить:

1.1. Границы территории объекта культурного наследия регионального значения «Здания, в которых 1885-1918 гг. находились Высшие женские (Бестужевские) курсы. Здесь преподавали Бестужев-Рюмин К.Н., Менделеев Д.И., Бутлеров А.М., Сеченов И.М. и другие деятели науки», расположенного по адресу: Санкт-Петербург, 10-я линия В.О., дом 31-33, литера А, дом 39, литера А, согласно приложению № 1 к распоряжению.

1.2. Режим использования территории объекта культурного наследия регионального значения «Здания, в которых 1885-1918 гг. находились Высшие женские (Бестужевские) курсы. Здесь преподавали Бестужев-Рюмин К.Н., Менделеев Д.И., Бутлеров А.М., Сеченов И.М. и другие деятели науки», расположенного по адресу: Санкт-Петербург, 10-я линия В.О., дом 31-33, литера А, дом 39, литера А, согласно приложению № 2 к распоряжению.

2. План границ территории объекта культурного наследия регионального значения «Здания, в которых 1885-1918 гг. находились Высшие женские (Бестужевские) курсы. Здесь преподавали Бестужев-Рюмин К.Н., Менделеев Д.И., Бутлеров А.М., Сеченов И.М. и другие деятели науки», утвержденный КГИОП 07.02.2005, признать утратившим силу.

3. Начальнику отдела государственного реестра объектов культурного наследия обеспечить:

3.1. Направление в Управление Федеральной службы государственной регистрации, кадастра и картографии по Санкт-Петербургу, Комитет по градостроительству и архитектуре копий распоряжений в срок, не превышающий пяти рабочих дней со дня издания распоряжения.

3.2. Уведомление лиц, являющихся собственниками или иными законными владельцами объекта, указанного в пункте 1 распоряжения, в срок, не превышающий трех рабочих дней со дня издания распоряжения.

3.3. Размещение настоящего распоряжения в электронной форме в локальной компьютерной сети КГИОП и его официальное опубликование.

3.4. Внесение соответствующих изменений в «Геоинформационную базу данных по объектам культурного наследия, границам и режимам зон охраны на территории Санкт-Петербурга».

4. Контроль за выполнением распоряжения возложить на начальника Управления государственного реестра объектов культурного наследия.

Председатель КГИОП

A handwritten signature in blue ink, consisting of a large, stylized initial 'С' followed by several loops and a long horizontal stroke extending to the right.

С.В. Макаров

Границы территории объекта культурного наследия регионального значения «Здания, в которых 1885-1918 гг. находились Высшие женские (Бестужевские) курсы. Здесь преподавали Бестужев-Рюмин К.Н., Менделеев Д.И., Бутлеров А.М., Сеченов И.М. и другие деятели науки» (далее – объект культурного наследия), расположенного по адресу: Санкт-Петербург, 10-я линия В.О., дом 31-33, литера А, дом 39, литера А

1. Схема границ территории объекта культурного наследия:

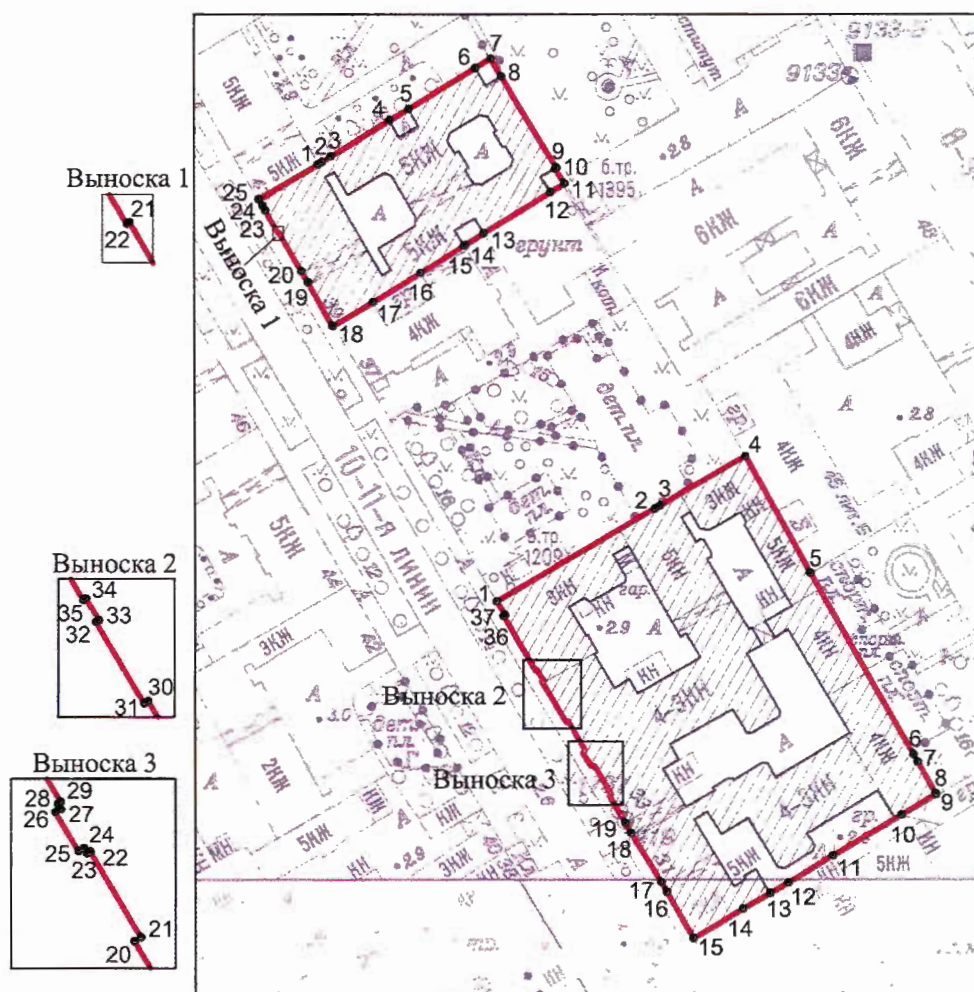

Масштаб 1: 2000

Условные обозначения:

- граница территории объекта культурного наследия
- 1 характерная точка границы территории объекта культурного наследия
- территория, занимаемая объектом культурного наследия регионального значения

2. Перечень координат характерных точек границ территории объекта культурного наследия (Санкт-Петербург, 10-я линия В.О., дом 31-33, литера А):

Сведения о местоположении границ объекта					
1. Система координат СК-1964					
2. Сведения о характерных точках границ объекта					
Обозначение характерных точек границ	Координаты, м		Метод определения координат характерной точки	Средняя квадратическая погрешность положения характерной точки (M_t), м	Описание обозначения точки на местности (при наличии)
	X	Y			
1	2	3	4	5	6
1	95066.05	111280.54	Метод геодезических измерений (определений)	0.10	–
2	95087.76	111318.21	Метод геодезических измерений (определений)	0.10	–
3	95088.49	111319.43	Метод геодезических измерений (определений)	0.10	–
4	95100.05	111339.68	Метод геодезических измерений (определений)	0.10	–
5	95072.76	111355.02	Метод геодезических измерений (определений)	0.10	–
6	95029.56	111379.41	Метод геодезических измерений (определений)	0.10	–
7	95027.78	111380.41	Метод геодезических измерений (определений)	0.10	–
8	95020.40	111384.56	Метод геодезических измерений (определений)	0.10	–
9	95020.14	111384.68	Метод геодезических измерений (определений)	0.10	–
10	95015.34	111376.58	Метод геодезических измерений (определений)	0.10	–
11	95005.64	111360.29	Метод геодезических измерений (определений)	0.10	–
12	94999.27	111349.76	Метод геодезических измерений (определений)	0.10	–
13	94996.81	111345.45	Метод геодезических измерений (определений)	0.10	–
14	94993.06	111338.97	Метод геодезических измерений (определений)	0.10	–
15	94986.13	111327.24	Метод геодезических измерений (определений)	0.10	–
16	94997.11	111320.92	Метод геодезических измерений (определений)	0.10	–
17	94999.34	111319.63	Метод геодезических измерений (определений)	0.10	–
18	95011.08	111312.49	Метод геодезических измерений (определений)	0.10	–
19	95013.46	111311.06	Метод геодезических измерений (определений)	0.10	–
20	95019.86	111307.27	Метод геодезических измерений (определений)	0.10	–
21	95020.17	111307.79	Метод геодезических измерений (определений)	0.10	–
22	95026.92	111303.80	Метод геодезических измерений (определений)	0.10	–

23	95026.77	111303.56	Метод геодезических измерений (определений)	0.10	—
24	95027.20	111303.31	Метод геодезических измерений (определений)	0.10	—
25	95026.97	111302.88	Метод геодезических измерений (определений)	0.10	—
26	95030.06	111301.05	Метод геодезических измерений (определений)	0.10	—
27	95030.29	111301.48	Метод геодезических измерений (определений)	0.10	—
28	95030.71	111301.24	Метод геодезических измерений (определений)	0.10	—
29	95030.86	111301.46	Метод геодезических измерений (определений)	0.10	—
30	95037.58	111297.50	Метод геодезических измерений (определений)	0.10	—
31	95037.31	111297.01	Метод геодезических измерений (определений)	0.10	—
32	95047.04	111291.30	Метод геодезических измерений (определений)	0.10	—
33	95047.25	111291.66	Метод геодезических измерений (определений)	0.10	—
34	95049.83	111290.11	Метод геодезических измерений (определений)	0.10	—
35	95049.63	111289.78	Метод геодезических измерений (определений)	0.10	—
36	95062.62	111282.11	Метод геодезических измерений (определений)	0.10	—
37	95062.83	111282.50	Метод геодезических измерений (определений)	0.10	—
1	95066.05	111280.54	Метод геодезических измерений (определений)	0.10	—

(Санкт-Петербург, 10-я линия В.О., дом 39, литера А):

Сведения о местоположении границ объекта					
1. Система координат <u>СК-1964</u>					
2. Сведения о характерных точках границ объекта					
Обозначение характерных точек границ	Координаты, м		Метод определения координат характерной точки	Средняя квадратическая погрешность положения характерной точки (M_t), м	Описание обозначения точки на местности (при наличии)
	X	Y			
1	2	3	4	5	6
1	95169.36	111238.12	Метод геодезических измерений (определений)	0.10	—
2	95169.96	111239.11	Метод геодезических измерений (определений)	0.10	—
3	95171.26	111241.26	Метод геодезических измерений (определений)	0.10	—
4	95179.72	111255.23	Метод геодезических измерений (определений)	0.10	—
5	95182.34	111259.74	Метод геодезических измерений (определений)	0.10	—

6	95191.89	111275.69	Метод геодезических измерений (определений)	0.10	–
7	95194.08	111279.36	Метод геодезических измерений (определений)	0.10	–
8	95189.91	111281.82	Метод геодезических измерений (определений)	0.10	–
9	95168.61	111295.02	Метод геодезических измерений (определений)	0.10	–
10	95168.40	111294.68	Метод геодезических измерений (определений)	0.10	–
11	95164.85	111296.89	Метод геодезических измерений (определений)	0.10	–
12	95162.79	111293.45	Метод геодезических измерений (определений)	0.10	–
13	95153.14	111277.63	Метод геодезических измерений (определений)	0.10	–
14	95150.37	111273.23	Метод геодезических измерений (определений)	0.10	–
15	95150.21	111272.97	Метод геодезических измерений (определений)	0.10	–
16	95143.68	111262.60	Метод геодезических измерений (определений)	0.10	–
17	95136.75	111251.25	Метод геодезических измерений (определений)	0.10	–
18	95131.07	111241.60	Метод геодезических измерений (определений)	0.10	–
19	95141.40	111235.84	Метод геодезических измерений (определений)	0.10	–
20	95144.14	111234.22	Метод геодезических измерений (определений)	0.10	–
21	95153.42	111228.85	Метод геодезических измерений (определений)	0.10	–
22	95153.34	111228.71	Метод геодезических измерений (определений)	0.10	–
23	95158.53	111225.67	Метод геодезических измерений (определений)	0.10	–
24	95159.60	111225.05	Метод геодезических измерений (определений)	0.10	–
25	95161.17	111224.13	Метод геодезических измерений (определений)	0.10	–
1	95169.36	111238.12	Метод геодезических измерений (определений)	0.10	–

Приложение №2
к распоряжению КГИОП
от 14.03.2022 № 136-рп

Режим использования территории объекта культурного наследия регионального значения «Здания, в которых 1885-1918 гг. находились Высшие женские (Бестужевские) курсы. Здесь преподавали Бестужев-Рюмин К.Н., Менделеев Д.И., Бутлеров А.М., Сеченов И.М. и другие деятели науки», расположенного по адресу: Санкт-Петербург, 10-я линия В.О., дом 31-33, литера А, дом 39, литера А

1. На территории объекта культурного наследия запрещаются: строительство объектов капитального строительства и увеличение объемно-пространственных характеристик существующих на территории объекта культурного наследия объектов капитального строительства; проведение земляных, строительных, мелиоративных и иных работ, за исключением работ по сохранению объекта культурного наследия или его отдельных элементов, сохранению историко-градостроительной или природной среды объекта культурного наследия.

2. На территории объекта культурного наследия разрешается ведение хозяйственной деятельности, не противоречащей требованиям обеспечения сохранности объекта культурного наследия и позволяющей обеспечить функционирование объекта культурного наследия в современных условиях.

3. Требования к осуществлению деятельности в границах территории объекта культурного наследия и требования к содержанию использования территории объекта культурного наследия устанавливаются законодательством Российской Федерации и Санкт-Петербурга об объектах культурного наследия.

Приложение № 3

к Акту по результатам государственной историко-культурной экспертизы проектной документации на проведение работ по сохранению объекта культурного наследия регионального значения «Здания, в которых в 1885-1918 гг. находились Высшие женские (Бестужевские) курсы. Здесь преподавали Бестужев-Рюмин К.Н., Менделеев Д.И., Бутлеров А.М., Сеченов И.М. и другие деятели науки», расположенного по адресу: Санкт-Петербург, 10-я линия В.О., дом 31-33, литера А, дом 39, литера А – «Приспособление для современного использования в части устройства системы пожарной сигнализации и системы оповещения и управления эвакуацией объекта культурного наследия регионального значения «Здания, в которых 1885-1918 г.г. находились Высшие женские (Бестужевские) курсы. Здесь преподавали Бестужев-Рюмин К.Н., Менделеев Д.И., Бутлеров А.М., Сеченов И.М., и другие деятели науки» по адресу: г. Санкт-Петербург, В.О., 10-я лин., д. 31-33-35, литера А», стадия «П», шифр 129/5.П.06/22, выполненной ООО «РИКОД СЕРВИС» в 2022 г.

**Копия Распоряжения КГИОП от 10 ноября 2014 № 10-731
«Об определении предмета охраны объекта культурного наследия регионального значения «Здания, в которых в 1885-1918 гг. находились Высшие женские (Бестужевские) курсы. Здесь преподавали Бестужев-Рюмин К.Н., Менделеев Д.И., Бутлеров А.М., Сеченов И.М. и другие деятели науки»»**



ПРАВИТЕЛЬСТВО САНКТ-ПЕТЕРБУРГА
КОМИТЕТ ПО ГОСУДАРСТВЕННОМУ КОНТРОЛЮ, ИСПОЛЬЗОВАНИЮ
И ОХРАНЕ ПАМЯТНИКОВ ИСТОРИИ И КУЛЬТУРЫ

РАСПОРЯЖЕНИЕ

окуд

10 НОЯ 2016

№ 10-731

**Об определении предмета охраны
объекта культурного наследия регионального значения
«Здания, в которых в 1885-1918 гг. находились
Высшие женские (Бестужевские) курсы.
Здесь преподавали Бестужев-Рюмин К.Н., Менделеев Д.И.,
Бутлеров А.М., Сеченов И.М. и другие деятели науки»**

1. Определить предмет охраны объекта культурного наследия регионального значения «Здания, в которых в 1885-1918 гг. находились Высшие женские (Бестужевские) курсы. Здесь преподавали Бестужев-Рюмин К.Н., Менделеев Д.И., Бутлеров А.М., Сеченов И.М. и другие деятели науки», расположенного по адресу: Санкт-Петербург, Василеостровский район, 10-я линия В.О., д. 31-33, литера А; д. 39, литера А (10-я линия В.О., 31, 33, 35, 39), согласно приложению к настоящему распоряжению.
2. Начальнику отдела государственного учета объектов культурного наследия обеспечить размещение настоящего распоряжения в электронной форме в локальной компьютерной сети КГИОП.
3. Контроль за выполнением распоряжения остается за заместителем председателя КГИОП – начальником управления государственного учета объектов культурного наследия.

Заместитель председателя КГИОП –
начальник управления государственного учета
объектов культурного наследия

Г.Р. Аганова

Приложение к распоряжению КГИОП
от 10 НОЯ 2014 № 10-731

Предмет охраны

объекта культурного наследия регионального значения

«Здания, в которых в 1885-1918 гг. находились Высшие женские (Бестужевские) курсы.



Здесь преподавали Бестужев-Рюмин К. Н., Менделеев Д. И., Бутлеров А. М.,

Сеченов И. М. и другие деятели науки»,

расположенного по адресу:

Санкт-Петербург, Василеостровский район, 10-я линия В.О., д. 31-33, литера А; д. 39, литера А

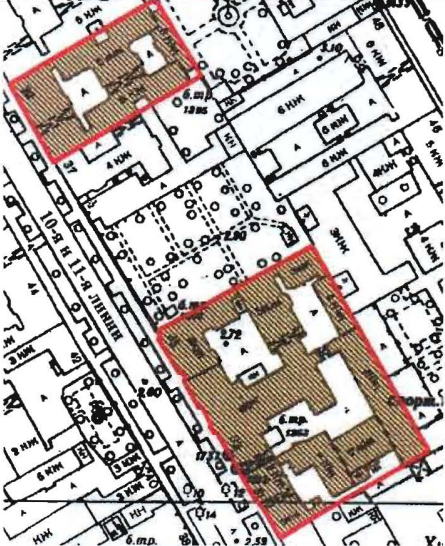
(10-я линия В.О., 31, 33, 35, 39)

Видовая принадлежность предмета охраны	Элементы предмета охраны	Фотофиксация
2	3	4
<p>Объемно-пространственное решение:</p>	<p>исторические габариты и конфигурация зданий:</p> <p>здания по адресу: 10-я линия В.О., 31-33, лит. А, состоящего из лицевого трехэтажного, прямоугольного в плане, с ризалитом со стороны двора; лицевого трехэтажного, Н-образного в плане здания, включая повышенные боковые объемы и трехгранный эркер-фонарик в уровне 2-го этажа со стороны двора, а также башню обсерватории;</p> <p>лицевого трехэтажного, в плане П-образного здания, включая ризалиты и башню обсерватории;</p> <p>дворового (юго-восточного) трехэтажного флигеля, включая ризалиты;</p> <p>дворового (восточного) частью четырех, частью пятиэтажного флигеля, включая ризалит, историческую мансарду и башню обсерватории;</p> <p>дворового (северо-восточного) трехэтажного флигеля;</p> <p>здания по адресу: 10-я линия В.О., 39, лит. А, состоящего лицевого пятиэтажного корпуса с дворовыми флигелями по периметру двух внутренних дворов;</p> <p>крыши – исторические конфигурация (двускатные, односкатные, вальмовые) и габариты, включая высотные отметки.</p>	 

2	<p>Конструктивная система:</p>	<p>фундаменты;</p> <p>трехэтажное лицевое здание:</p> <p>перекрытие воротного проезда в виде коробового свода;</p> <p>историческая лестница в ризалите со стороны двора (Л-9) – местоположение, габариты, конфигурация, конструкция, тип (двухмаршевая), материал ступеней и ограждений;</p> <p>историческая лестница – местоположение, габариты, конфигурация, тип (двухмаршевая), конструкция (ступени консольно заведены в стены; площадки на сводах); материал ступеней (известняк) и конфигурация (с валиком); ограждения маршей и площадок – материал (металл), техника исполнения (литье), рисунок (в виде вертикальных стоек с ажурным растительным орнаментом в верхней и нижних частях); поручни – материал (дерево), конфигурация (профилированные).</p> <p>трехэтажное лицевое здание:</p> <p>перекрытие воротного проезда в виде коробового свода на подпружженных арках;</p>	   
---	--------------------------------	--	---

пруссские и крестовые своды на подпружных арках подвального этажа;



лестница, ведущая от главного входа в вестибюль – местоположение, габариты, конструкция, тип (средистенная);



вестибюль 1-го этажа, помещение 1-Н(159) пл. 126,2 кв. м – кирпичные крестовые своды на подпружных арках, опирающиеся на пилоны;



историческая лестница (Л-1) – местоположение, габариты, конфигурация, тип (двухмаршевая), конструкция (по косоурам; площадки на сводах); материал ступеней (известняк); ограждения маршей и подоконного пространства в уровне 3-го этажа (оконный проем, выходящий в соседнее помещение) – материал (металл), техника исполнения (литье), рисунок (в виде двойных вертикальных

4

стоек с ажурным растительным орнаментом в верхней и нижних частях); поручни – материал (дерево), конфигурация (профилированные);

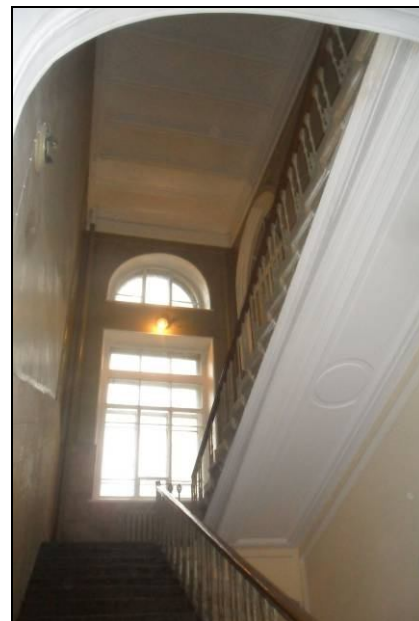

перекрытие лестничной клетки Л-1 в виде прусских сводов;



перекрытие холла 3-го этажа, помещение 1-Н(267) пл. 104,7 кв. м в виде прусских сводов;



перекрытия коридоров 1, 2 и 3 этажей в виде крестовых сводов на подпружных арках;



историческая лестница (Л-3) – местоположение, габариты, конфигурация, тип (двухмаршевая), конструкция (по косоурам; площадки на сводах); материал ступеней (известняк) и конфигурация (с валиком); ограждения маршей – материал (металл), техника исполнения (литье), рисунок (в виде вертикальных стоек с ажурным растительным орнаментом в верхней и нижних частях); поручни – материал (дерево), конфигурация (профилированные);

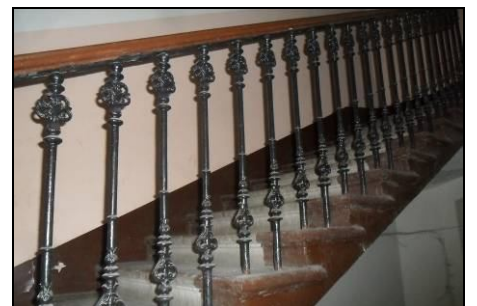

трехэтажное лицевое здание:

перекрытие воротного проезда в виде прусских сводов;

перекрытия коридоров 1, 2 и 3 этажей в виде крестовых сводов на подпружных арках;

историческая лестница, ведущая от входа в вестибюль – местоположение, габариты, конфигурация, тип (средистенная), конструкция; материал ступеней;

историческая лестница (Л-2) – местоположение, габариты, конфигурация, тип (трехмаршевая), конструкция (по косоурам; площадки на сводах); материал ступеней (известняк) и конфигурация (с валиком); ограждения маршей – материал (металл), техника исполнения (ковка), рисунок (в виде вертикальных стержней с растительным орнаментом, в том числе с изображением цветов); поручни – материал (дерево), конфигурация (профилированные);

историческая лестница (Л-4) – местоположение, габариты, конфигурация, тип (двухмаршевая), конструкция; материал ступеней (известняк) и конфигурация (с валиком); ограждения маршей – материал (металл);

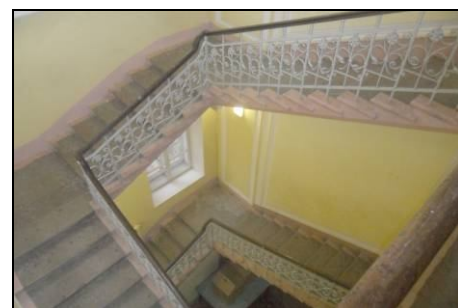

историческая лестница, ведущая к обсерватории, помещения 1-Н(419) пл. 24,4 кв. м, 1-Н(438) пл. 24,5 кв. м – местоположение, габариты, конфигурация, тип (винтовая), материал (металл), рисунок подступенков (ажурный); ограждение в виде вертикальных стоек;



дворовый (юго-восточный) флигель:

историческая лестница (Л-8) – местоположение, габариты, конфигурация, тип (двухмаршевая), конструкция (по косярам; площадки на сводах); материал ступеней (известняк) и конфигурация (с валиком); ограждения маршей – материал (металл), техника исполнения (ковка), рисунок (в виде вертикальных стержней с ажурным растительным орнаментом с мотивом завитков); поручни – материал (дерево), конфигурация (профилированные);



кирпичные прусские и коробовый своды помещения 1 и 2 этажей (1-Н 236-238, 240, 342, 343) (библиотека);



историческая лестница (пом. 1-Н(238) – местоположение, габариты, конфигурация, тип (винтовая), материал (металл), рисунок подступенков – ажурный; ограждение в виде вертикальных стоек;



балкон в актовом зале (пом. 1-Н(332) пл. 370,0 кв. м) – местоположение, габариты, конфигурация, конструкция (на прусских сводах); ограждение – материал (металл), техника исполнения, рисунок (растительный орнамент);

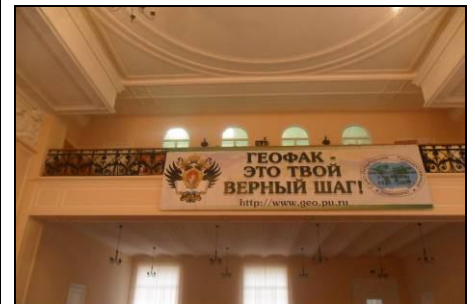

историческая лестница (Л-7) – местоположение, габариты, конфигурация, тип (двухмаршевая), конструкция (по косоурам); материал ступеней (известняк) и конфигурация (с валиком); ограждения маршей – материал (металл), техника исполнения (ковка), рисунок (в виде вертикальных стержней с растительным орнаментом, в том числе с изображением цветов); поручни – материал (дерево), конфигурация (профилированные).;



дворовый (восточный) флигель:

перекрытие воротного проезда в виде коробового свода;



историческая лестница (Л-6) – местоположение, габариты, конфигурация, тип (двухмаршевая), конструкция (по косоурам); материал ступеней (известняк) и конфигурация (с валиком); ограждения маршей – материал (металл), техника исполнения (ковка), рисунок (в виде вертикальных стержней с изображением тюльпанов); поручни – материал (дерево), конфигурация (профилированные).

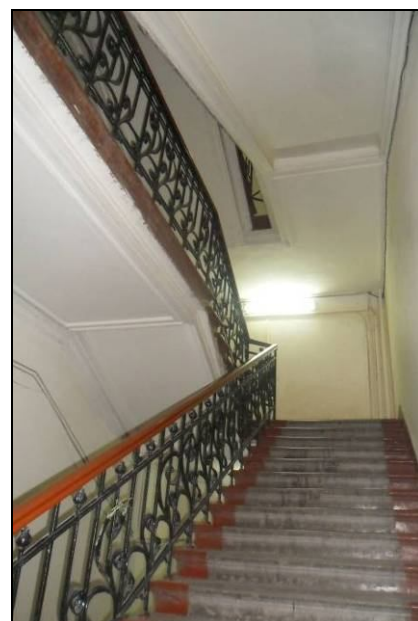

дворовый (северо-восточный) флигель:

историческая лестница (Л-3) – местоположение, габариты, конфигурация, тип (двухмаршевая), конструкция; материал ступеней; ограждения маршей;

		<p>пятиэтажное лицевое здание (№ 39):</p> <p>исторические лестницы – местоположение, габариты, конфигурация, тип (двухмаршевые), конструкция (по косоурам); ступени лещадной плиты; ограждения маршей чугунного литья в виде стоек с литым декором.</p>	 
3	Объемно-планировочное решение:	историческое объемно-планировочное решение в габаритах капитальных стен.	
4	Архитектурно-художественное решение фасадов:	<p>главный фасад трехэтажного лицевого здания:</p> <p>симметричная композиция фасада, оформленного в приемах эклектики;</p> <p>раскреповки в 2 оси, фланкирующие фасад;</p> <p>материал отделки цоколя – известняк; материал и характер отделки фасада – гладкая штукатурка, «фактурная» штукатурка; штукатурная разделка под руст 1-го этажа; рустованные углы раскреповок;</p> <p>исторический воротный проем – местоположение, габариты, конфигурация (с лучковым завершением);</p> <p>заполнение воротного проема – габариты, конструкция (двустворчатые), материал (металл);</p> <p>исторические оконные проемы – местоположение, габариты, конфигурация;</p>	 

исторические оконные заполнения – материал (дерево), цвет (коричневый), расстекловка (Т-образная с вертикальным импостом);

профилированный наличник воротного проема;

оформление оконных проемов – профилированные наличники окон 1-го и 3-го этажей, в том числе – раскрепованные (окон 2-го этажа);

филенки в подоконном пространстве 2-го этажа;

три подоконных профилированных карниза;

междуэтажные профилированные карнизы 1-2 и 2-3 этажей;

гладкий фриз;

венчающий выступающий профилированный раскрепованный карниз;

дворовый фасад:

материал отделки цоколя – известняк; материал и характер отделки фасада – гладкая штукатурка;

исторические дверной и оконные проемы – местоположение, габариты и конфигурация;

исторические оконные заполнения – материал (дерево), цвет (коричневый) и рисунок расстекловки;

междуэтажные профилированные карнизы;

венчающий выносной профилированный карниз.



главный фасад лицевого трехэтажного здания:

симметричная композиция фасада;

раскреповки в три оси, фланкирующие фасад;

материал отделки цоколя – известняк;
материал и характер отделки фасада – гладкая штукатурка, «фактурная» штукатурка; руст 1-го этажа; рустованные пилястры 2-3 этажей;

исторический воротный проем – местоположение, габариты (частично повышенный), конфигурация (с лучковым завершением);

портал в раскреповке в виде портика: входной проем фланкирован пилястрами стилизованного ионического ордера, рустованными в нижней части, перекрытыми антаблементом и лучковым фронтоном;

исторический дверной проем – местоположение, габариты, конфигурация; заполнение – габариты, конфигурация, тип (две створные части, фрамуга), материал (дерево), рисунок;

наличник дверного проема, представляющий собой профилированный архивольт с замковым камнем в форме «бриллиантового» руста, опирающегося на пилястры;

исторические оконные проемы – местоположение, габариты, конфигурация;

исторические оконные заполнения – материал – дерево (утрачен), цвет (коричневый), рисунок расстекловки;



муфтированные пилястры 2-3 этажей;

оформление оконных проемов 1-го этажа – профилированные наличники, декорированные замковыми камнями в виде «бриллиантового» руста;

оформление оконных проемов 2-го этажа – межоконные простенки декорированы пилястрами;



оформление оконных проемов 3-го этажа – профилированные архивольты, декорированные замковыми камнями, на профилированных импостах; подоконные филенки в перспективном обрамлении;



междуэтажные и подоконные профилированные карнизы;

гладкий фриз; венчающий выносной профилированный карниз;



атиковая стенка центральной части;

дворовый фасад:

материал и характер отделки цоколя – известняк;

материал и характер отделки фасада – гладкая штукатурка, «фактурная» штукатурка;

лопатки, объединяющие 2 и 3 этажи, с имитацией под руст;

исторические дверные и оконные проемы – местоположение, габариты и конфигурация;

исторические оконные заполнения – материал (дерево), цвет – коричневый (частично утрачен) и рисунок расстекловки;



пилястры в межоконных простенках;

прямые профилированные сандрики;

профилированные наличники 1-го этажа;

профилированные подоконные доски; прямоугольные филенки в подоконном пространстве;



междуэтажные профилированные карнизы;

трехгранный эркер-фонарик в уровне 2-го этажа;

венчающий выносной профилированный карниз;

башня обсерватории – местоположение, габариты, конфигурация.

трехэтажное лицевое здание:

раскреповка в 5 осей по центру фасада;

материал отделки цоколя – известняк; материал и характер отделки фасада – гладкая штукатурка, «фактурная» штукатурка; руст 1-го этажа, переходящий в веерный над оконными и дверным проемом; рустованные пилястры 2-3 этажей;

исторический дверной проем по 1-й оси – местоположение, габариты, конфигурация (прямоугольный с полуциркулярной фрамугой)*; *историческое заполнение утрачено; исторический металлический козырек на кронштейнах утрачен;

исторические оконные заполнения – местоположение, габариты, конфигурация;

исторические заполнения оконных проемов – материал – дерево (утрачен), цвет (коричневый), расстекловка (Т-образная с вертикальным импостом);



оформление оконных проемов 2 и 3 этажей – профилированные наличники с перехватами в нижней части; треугольные профилированные сандрики окон 2-го этажа центральной части на кронштейнах; прямые профилированные сандрики сдвоенных окон 2-го этажа вне раскреповки на кронштейнах; лавровые гирлянды; подоконные филенки; маскароны над окнами 3-го этажа;

междуэтажный и подоконные профилированные карнизы;

венчающий выносной профилированный карниз на кронштейнах;

дворовые фасады:

материал отделки цоколя – известняк; материал и характер отделки фасада – гладкая штукатурка; руст 1-го этажа; рустованные пилястры 2-3-го этажа, фланкирующие раскреповки;

две раскреповки в 2 и 3 оси;

исторические дверные и оконные проемы – местоположение, габариты и конфигурация;

исторические оконные заполнения – материал – дерево (частично утрачен), цвет – коричневый (частично утрачен) и рисунок расстекловки;

оформление оконных проемов 1-го этажа – замковые камни;

подоконные и междуэтажные профилированные карнизы; венчающий выносной профилированный карниз;



башня обсерватории –
местоположение, габариты,
конфигурация.



дворовый (юго-восточный) флигель:

ризалиты со скошенными углами;

материал отделки цоколя – известняк;
материал и характер отделки фасада –
гладкая штукатурка, «фактурная»
штукатурка; штукатурная разделка под
руст в уровне 1-го этажа;

междуэтажные профилированные
карнизы;

исторические дверные и оконные
проемы – местоположение, габариты и
конфигурация;

исторические оконные заполнения –
материал (дерево), цвет – коричневый
(частично утрачен) и рисунок
расстекловки;

оформление арочных оконных проемов
3-го этажа центральной части флигеля
– ниши, наличники с перемычками,
подоконные карнизы;



профилированный венчающий карниз;

дворовый (восточный) флигель:

материал отделки цоколя – известняк;
материал и характер отделки фасада –
гладкая штукатурка; штукатурная
разделка под стилизованный руст в
уровне 2-3-го этажей, в том числе
веерный воротных проемов;

междуэтажные профилированные
карнизы 1-2, 3 и 3-4 этажей;

исторические воротный и дверные
проемы – местоположение, габариты и
конфигурация (воротный – в виде
трехцентровой арки);

исторические оконные проемы –
местоположение, габариты и
конфигурация;

исторические оконные заполнения –
материал (дерево), цвет – коричневый
(частично утрачен) и расстекловка;

лопатки, декорированные желобками, в
межоконном пространстве 4-5 этажей;

лизены, декорирующие 3-4 этажи
перехода над воротным проездом;

арочные проемы окон 2-го этажа
оформлены архивольтами с имитацией
руста и веерными замковыми камнями
на импостах;

подоконные фартуки и филенки 3-5
этажей;
наружные профилированные
подоконные доски;



венчающий профилированный выносной карниз;

башня обсерватории – местоположение (над воротным проездом), габариты, конфигурация;

дворовый (северо-восточный) флигель:

материал отделки цоколя – известняк; материал и характер отделки фасада – гладкая штукатурка; штукатурная разделка под стилизованный руст в уровне 2-го этажа;

лизены, декорированные желобками, 2-3 этажей;

исторические дверные и оконные проемы – местоположение, габариты и конфигурация;

исторические оконные заполнения – материал (дерево), цвет – коричневый (частично утрачен) и рисунок расстекловки;

арочные проемы окон 2-го этажа оформлены архивольтами с имитацией руста и веерными замковыми камнями на импостах;

подоконные фартуки и филенки 2-3 этажей;

венчающий профилированный выносной карниз;

главный фасад пятиэтажного лицевого здания (№ 39):

симметричная композиция фасада;

раскреповки в три оси, фланкирующие фасад;



материал отделки цоколя – известняк;

материал и характер отделки фасада – гладкая и фактурная штукатурка;

отделка фасада в уровне 1-2-го этажей фактурной («под шубу») штукатуркой;

воротный и дверной проемы – местоположение, габариты и конфигурация (воротный – в форме трехцентровой арки, дверной – с лучковой перемычкой);

оконные проемы – местоположение, габариты и конфигурация, включая проемы 3-го этажа в форме полуциркульной арки и проемы 4-5-го этажей с лучковыми перемычками;

оконные заполнения – материал (дерево), цвет (коричневый) (частично утрачен) и рисунок расстекловки (шестичастный);

наличник дверного проема с замковым камнем; криволинейный сандрик на кронштейнах над дверным проемом;



наличники оконных проемов;

архивольты сдвоенных арочных оконных проемов в уровне 5-го этажа фланкирующих раскреповок и тройных арочных оконных проемов щипцовых завершений раскреповок;

рустованные лопатки в уровне 3-4-го этажей;

полуциркульные тройные аркады на пилястрах в уровне 3-го и 4-5-го этажей раскреповок;

междуэтажные и подоконные карнизы, в т.ч. на кронштейнах в форме городков между 2-3-м этажами;

городчатый пояс над оконными проемами 4-го этажа;

профилированные тяги между оконными проемами в центральной части фасада в уровне 5-го этажа;

венчающий профилированный карниз над центральной частью фасада;

завершение фланкирующих раскреповок треугольными щипцами;

дворовые фасады (№ 39):

материал отделки цоколя – известняк;

материал и характер отделки фасада – гладкая штукатурка;

исторические воротные и дверные проемы – местоположение, габариты и конфигурация (воротные – с лучковой перемычкой);

оконные проемы – местоположение, габариты (в 1-м этаже – отметки высоты и габариты ширины) и конфигурация, включая проемы лестничных клеток с лучковыми перемычками;

оконные заполнения – цвет (коричневый) (частично утрачен) и рисунок расстекловки);

профилированный венчающий карниз.

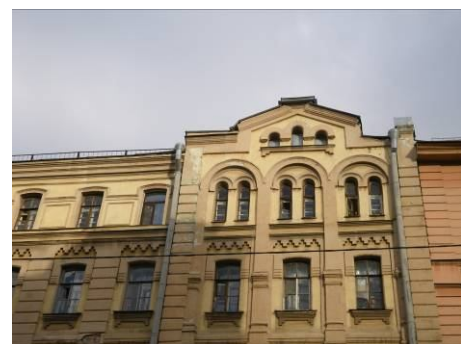

5 Архитектурно-художественное оформление интерьеров:

лицевое трехэтажное здание:

декоративное лепное оформление стен и сводов вестибюля, коридоров 1, 2, 3 этажей – профилированные тяги;

тамбур главного входа и дверные заполнения в вестибюле – исторические габариты, конфигурация, тип, материал (дерево), рисунок;

лицевое трехэтажное здание (№ 35):

декоративное оформление пола вестибюля главного входа (помещение 1-Н(170) пл. 41,4 кв. м) и коридоров 1-го, 2-го и 3-го этажей – терраццо (плитки с геометрическим орнаментом);



вестибюль главного входа,
помещение 1-Н(170) пл. 41,4 кв. м:

камин средиственный, двухъярусный, на цоколе, терракотовый; в плане – прямоугольный; нижний ярус с полуциркульным топочным отверстием в обрамлении, декорированном композициями из цветов и листьев (наверху и по сторонам); во втором ярусе на лицевой стороне – ниша (зеркало); завершение в виде –гладкого фриза и карниза;
время: 2-я половина 19 в.;
размер: около 350 x 150 x 100 см;
сохранность: многослойная окраска, сколы, топочный проем заложен;



дворовый (юго-восточный) флигель:

исторический интерьер библиотеки, созданный по проекту архитектора А. Ф. Красовского в историческом помещении (пом. 1-Н(236):

двусветное помещение оформлено дубовыми декоративными панелями и такими же типовыми стеллажами с переменной высотой полок и крепостной поформатной расстановкой книг;



стеллажи расположены в два яруса по трем стенам, за исключением юго-западной;

ярусы разделены обходной дубовой галерей на консолях: нижняя подшивка оформлена овальными филенками; резное дубовое ограждение в виде стрельчатых арок;

дубовый барьер («нижняя балюстрада»), предусмотренный для отделения читательской зоны от рабочей, также оформлен резным стрельчатым орнаментом;

панели северо-западной стены 1-го яруса и дверные заполнения (северо-восточная и юго-восточная стены нижнего яруса и верхнего яруса) декорированы филенками и фризом геометрического орнамента с консолями;

дверное заполнение (северо-западная стена) – трехстворчатое, полусветлое, оформленное аналогично панелям, с бемским стеклом;

местоположение книг согласно каталогу «Библиотека С.-Петербургских Высших женских курсов. В 3-х томах: историко-филологический, физико-математический и юридический отделы. СПб. 1908-1909», издания после 1909 года отражены в карточном каталоге библиотеки Бестужевских курсов;

актовый зал,
пом. 1-Н(332) площадью 370,0 кв. м:

объемно-планировочное решение зала с балконом;



декоративное лепное оформление стен и потолка – филенки, профилированные рамы, фриз с лепными картушами и композициями, оформленными лавровыми гирляндами; профилированные тяги, оформляющие пониженные боковые части потолка и зеркало потолка;

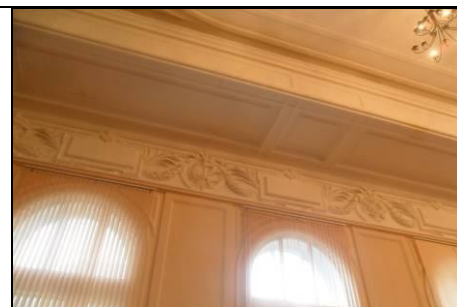

покрытие пола лестничных площадок – метлахская плитка.

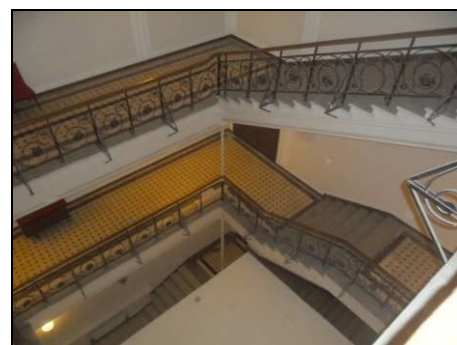

аудитория, помещение 1-Н(348) пл. 116,0 кв. м:
расположение скамей амфитеатром с тремя проходами;
исторический материал (дерево), габариты, конструкция и оформление скамей с жесткими филенчатыми спинками и крышками пюпитров;



встроенные сдвижные доски, в профилированной раме тонированного дерева, с полочкой в нижней части;

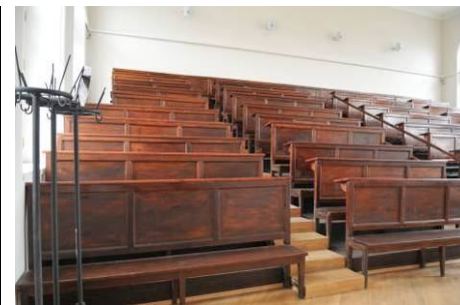

деканат, помещение 1-Н(274)
пл. 34,3 кв. м:

камин средистенный, белого мрамора, одноярусный; портал фланкирован лопатками, декорированными рамками-филенками, увенчанными триглифами; во фризе, по центру – стилизованный триглиф между двумя гладкими метопами; плоскость вокруг топки зашита листом черного металла; топочный проем - арочный, с архивольтом и растительным орнаментом; топка отделана металлом, задняя стенка – рифленая, с имеющим фигурный абрис выступом, таган в виде решетки; полочка белого мрамора с профилированной кромкой;
время: конец 19 в;
размер: высота – 120 см, ширина – 123 см, глубина - 28 см; сохранность - полочка заменена;



лицевое пятиэтажное здание (№ 39):

вестибюли и лестничные клетки
парадных лестниц:

покрытие пола – терраццо, с
орнаментальными вставками в виде
геометрического орнамента.



Приложение № 4

к Акту по результатам государственной историко-культурной экспертизы проектной документации на проведение работ по сохранению объекта культурного наследия регионального значения «Здания, в которых в 1885-1918 гг. находились Высшие женские (Бестужевские) курсы. Здесь преподавали Бестужев-Рюмин К.Н., Менделеев Д.И., Бутлеров А.М., Сеченов И.М. и другие деятели науки», расположенного по адресу: Санкт-Петербург, 10-я линия В.О., дом 31-33, литера А, дом 39, литера А – «Приспособление для современного использования в части устройства системы пожарной сигнализации и системы оповещения и управления эвакуацией объекта культурного наследия регионального значения «Здания, в которых 1885-1918 г.г. находились Высшие женские (Бестужевские) курсы. Здесь преподавали Бестужев-Рюмин К.Н., Менделеев Д.И., Бутлеров А.М., Сеченов И.М., и другие деятели науки» по адресу: г. Санкт-Петербург, В.О., 10-я лин., д. 31-33-35, литера А», стадия «П», шифр 129/5.П.06/22, выполненной ООО «РИКОД СЕРВИС» в 2022 г.

Фотографические изображения объекта на момент заключения договора на проведение экспертизы

(Дата проведения фотофиксации: 21.11.2022 г.)

90. Часть объекта культурного наследия «Здания, в которых 1885-1918 гг. находились Высшие женские (Бестужевские) курсы. Здесь преподавали Бестужев-Рюмин К.Н., Менделеев Д.И., Бутлеров А.М., Сеченов И.М. и другие деятели науки» по адресу: Санкт-Петербург, 10-я линия В.О., дом 31-33, литера А. Общий вид пом. № 1-Н(204).

91. Часть объекта культурного наследия «Здания, в которых 1885-1918 гг. находились Высшие женские (Бестужевские) курсы. Здесь преподавали Бестужев-Рюмин К.Н., Менделеев Д.И., Бутлеров А.М., Сеченов И.М. и другие деятели науки» по адресу: Санкт-Петербург, 10-я линия В.О., дом 31-33, литера А. Общий вид пом. № 1-Н(21).

92. Часть объекта культурного наследия «Здания, в которых 1885-1918 гг. находились Высшие женские (Бестужевские) курсы. Здесь преподавали Бестужев-Рюмин К.Н., Менделеев Д.И., Бутлеров А.М., Сеченов И.М. и другие деятели науки» по адресу: Санкт-Петербург, 10-я линия В.О., дом 31-33, литера А. Общий вид пом. № 1-Н(21).

93. Часть объекта культурного наследия «Здания, в которых 1885-1918 гг. находились Высшие женские (Бестужевские) курсы. Здесь преподавали Бестужев-Рюмин К.Н., Менделеев Д.И., Бутлеров А.М., Сеченов И.М. и другие деятели науки» по адресу: Санкт-Петербург, 10-я линия В.О., дом 31-33, литера А. Общий вид пом. № 1-Н(21).

Схема фотофиксации фасадов

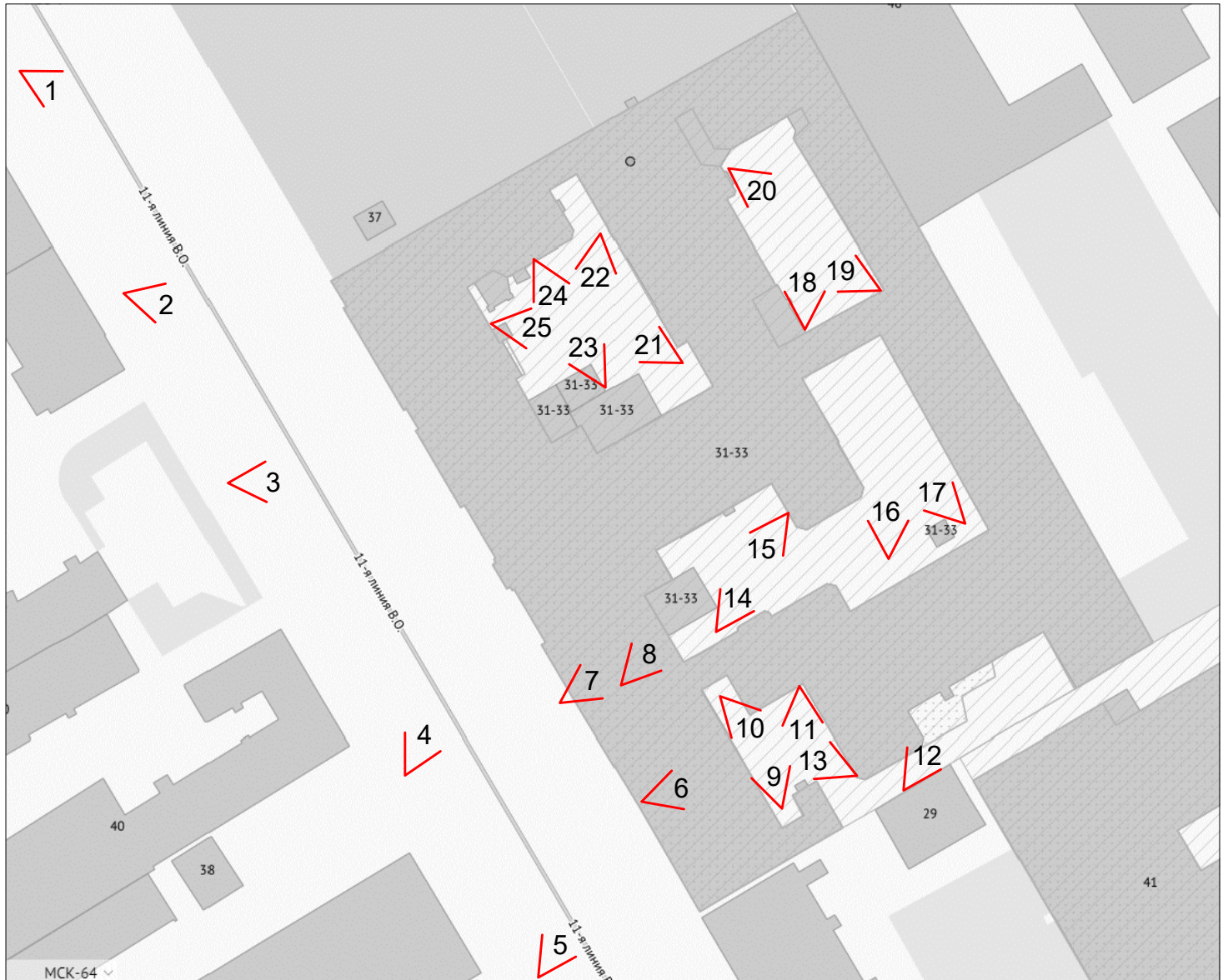

Условные обозначения:

1 - Номер точки фотофиксации

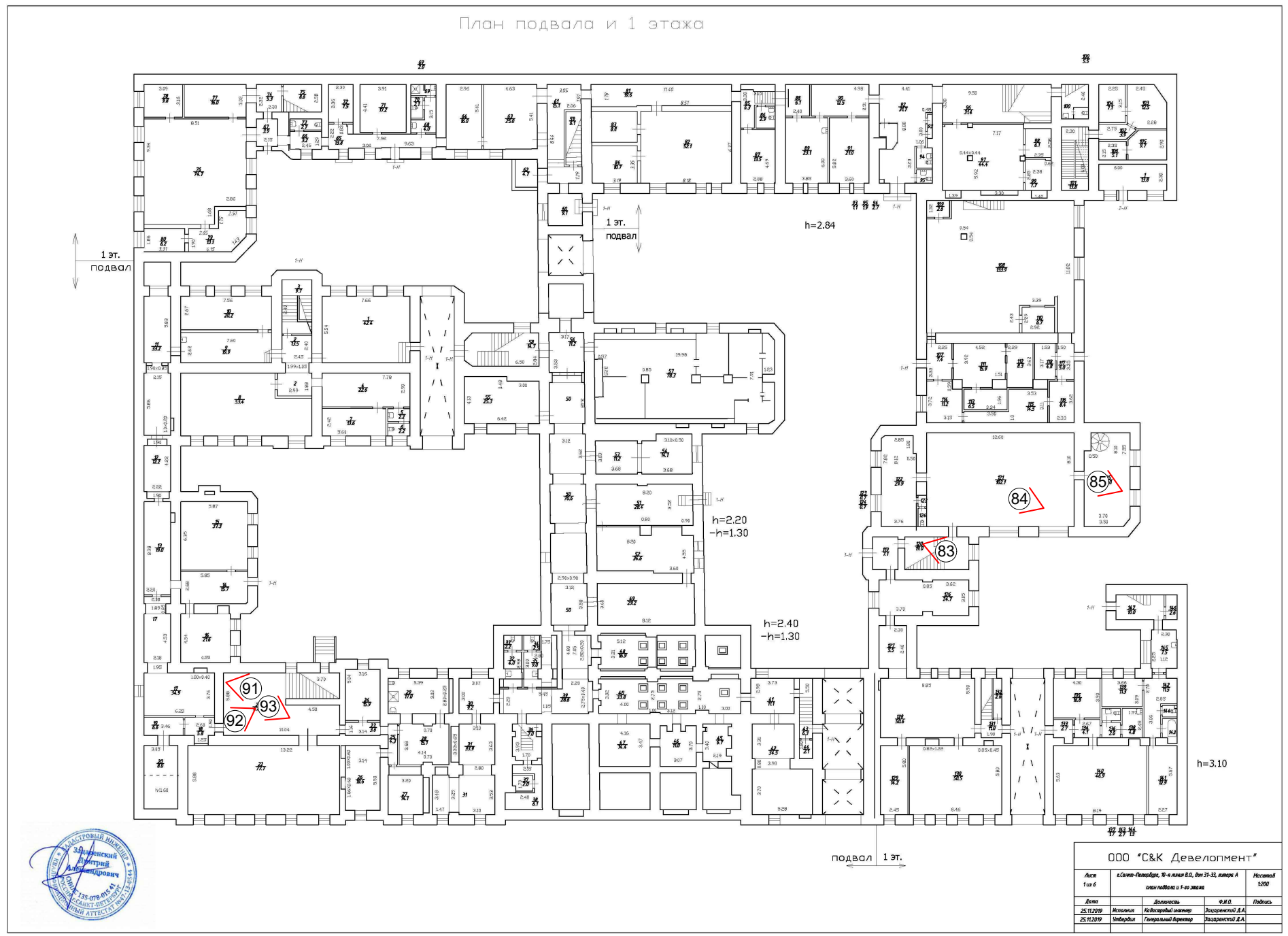

Условные обозначения:  - Номер точки фотофиксации

Схема фотофиксации интерьеров 1-го и 2-го этажей



Условные обозначения:  - Номер точки фотофиксации

85
Схема фотофиксации интерьеров 2-го и 3-го этажей

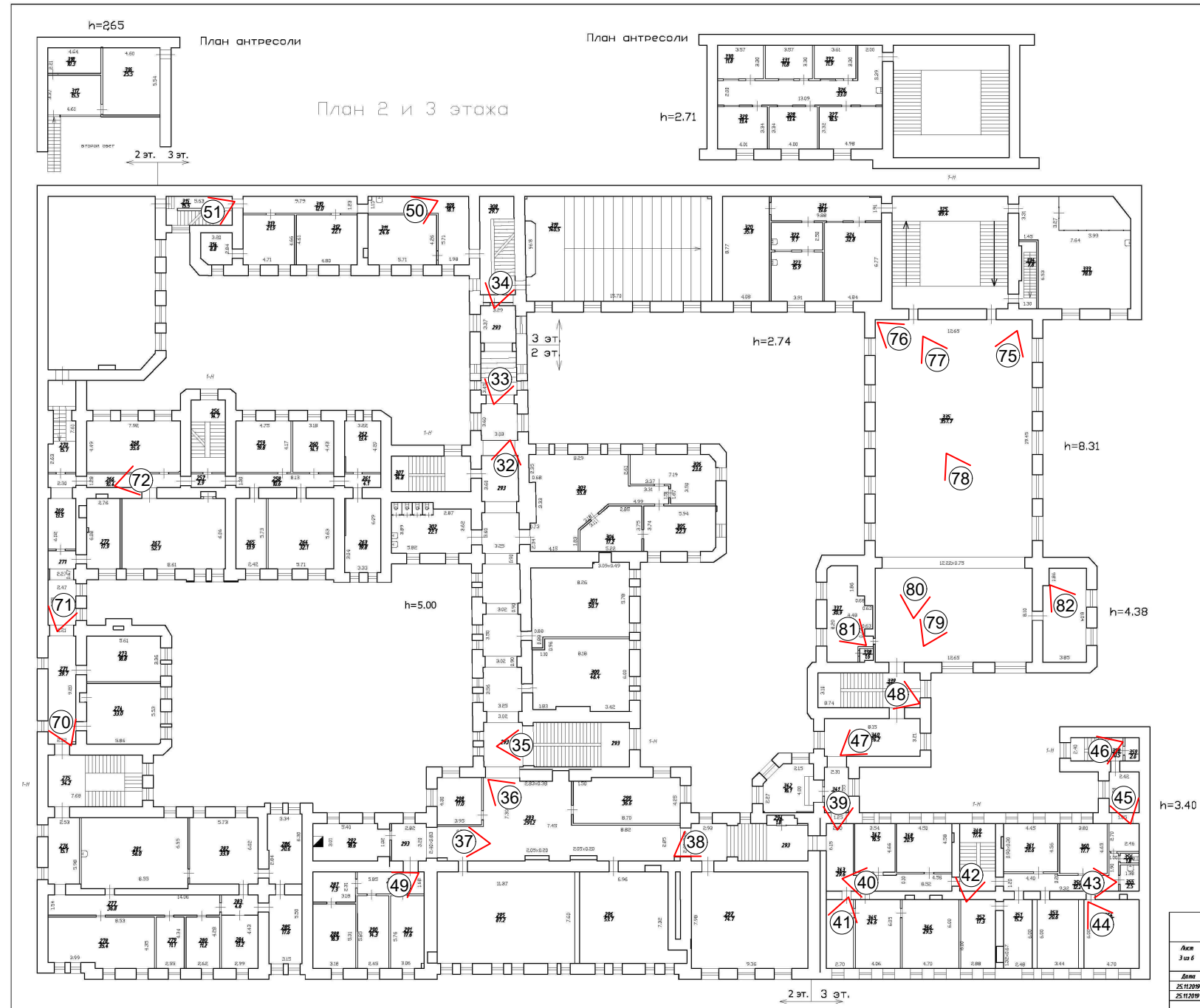

ООО "С&К Девелопмент"

Лист 3 из 6	г. Санкт-Петербург, Ф-л улица В.О., Дом 31-32, корпус А этаж 1 и 3-го этажи и антресоли 2-го и 3-го	Масштаб 1:200
Дата 25.11.2019	Исполнил Ильдаров	Должность Генеральный директор
	Коллекторский инженер Ильдаров	Ф.И.О. Ильдаров И.А.
	Лицензионный инженер Ильдаров	Подпись Ильдаров И.А.

Условные обозначения: ✓ - Номер точки фотофиксации

86
Схема фотофиксации интерьеров 3-го и 4-го этажей

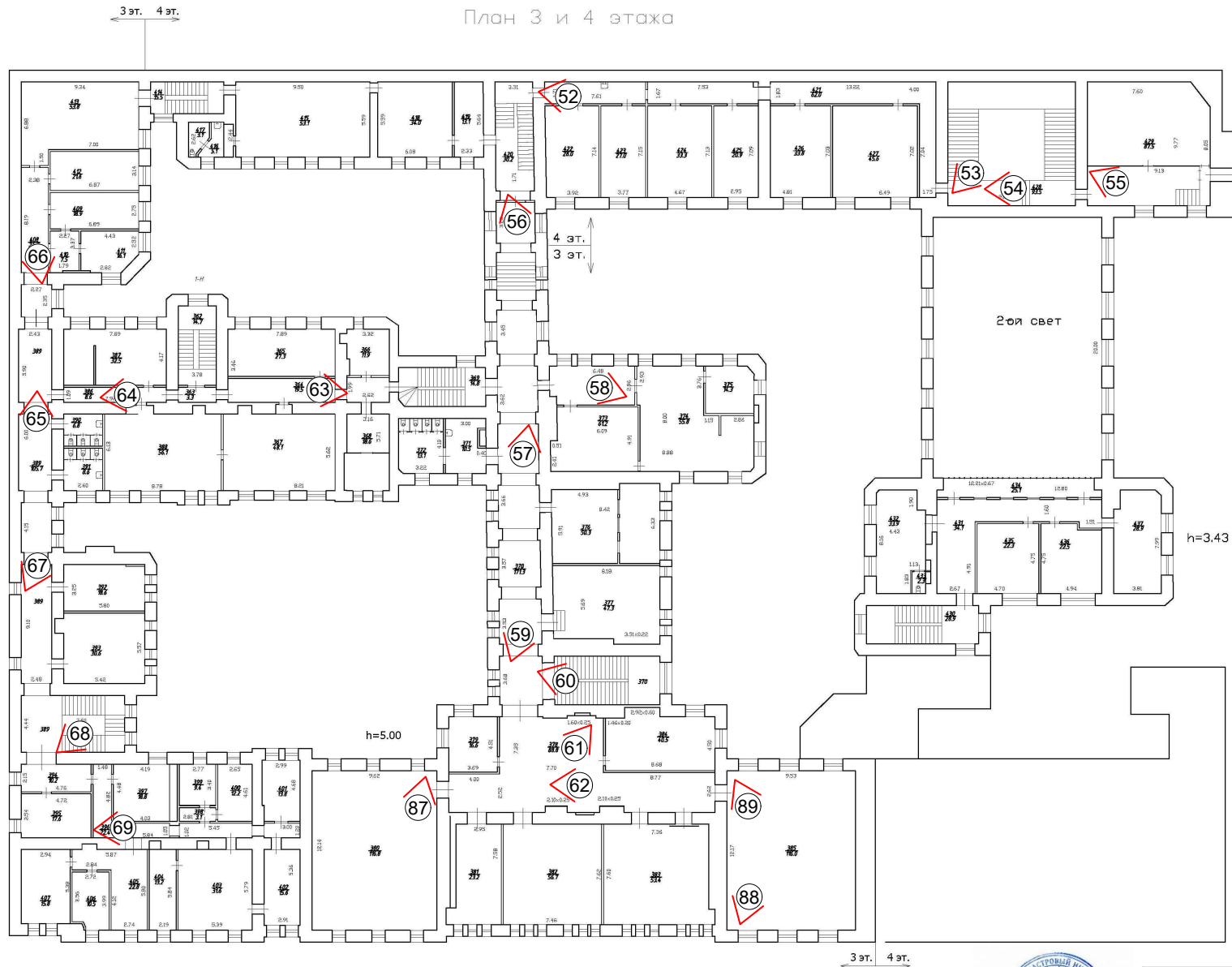

ООО «С&К Девелопмент»				
Акт	г. Минск - Дзержинск, Ф-в улица В.О. Дин 31-33, литер А			Масштаб
4 из 6	этажи 3 и 4-го этажи			1:200
Дата	Должность	Ф.И.О.	Подпись	
25.11.2019	Исполнитель	Киселевичевский Евгений	Исполнитель И.А.	
25.11.2019	Исполнитель	Григорьевский Дмитрий	Исполнитель Д.А.	

Условные обозначения: - Номер точки фотофиксации



1. Объект культурного наследия регионального значения «Здания, в которых 1885-1918 гг. находились Высшие женские (Бестужевские) курсы. Здесь преподавали Бестужев-Рюмин К.Н., Менделеев Д.И., Бутлеров А.М., Сеченов И.М. и другие деятели науки», расположенный по адресу: Санкт-Петербург, 10-я линия В.О., дом 31-33, литера А, дом 39, литера А. Часть объекта культурного наследия по адресу: Санкт-Петербург, 10-я линия В.О., дом 31-33, литера А. Общий вид лицевой застройки 10-й линии В.О.¹



2. Часть объекта культурного наследия «Здания, в которых 1885-1918 гг. находились Высшие женские (Бестужевские) курсы. Здесь преподавали Бестужев-Рюмин К.Н., Менделеев Д.И., Бутлеров А.М., Сеченов И.М. и другие деятели науки» по адресу: Санкт-Петербург, 10-я линия В.О., дом 31-33, литера А. Общий вид лицевых фасадов лицевых корпусов.

¹ Далее - часть объекта культурного наследия «Здания, в которых 1885-1918 гг. находились Высшие женские (Бестужевские) курсы. Здесь преподавали Бестужев-Рюмин К.Н., Менделеев Д.И., Бутлеров А.М., Сеченов И.М. и другие деятели науки» по адресу: Санкт-Петербург, 10-я линия В.О., дом 31-33, литера А.



3. Часть объекта культурного наследия «Здания, в которых 1885-1918 гг. находились Высшие женские (Бестужевские) курсы. Здесь преподавали Бестужев-Рюмин К.Н., Менделеев Д.И., Бутлеров А.М., Сеченов И.М. и другие деятели науки» по адресу: Санкт-Петербург, 10-я линия В.О., дом 31-33, литера А. Фрагмент лицевого фасада северо-западного лицевого корпуса, общий вид лицевых фасадов центрального и юго-восточного лицевых корпусов.



4. Часть объекта культурного наследия «Здания, в которых 1885-1918 гг. находились Высшие женские (Бестужевские) курсы. Здесь преподавали Бестужев-Рюмин К.Н., Менделеев Д.И., Бутлеров А.М., Сеченов И.М. и другие деятели науки» по адресу: Санкт-Петербург, 10-я линия В.О., дом 31-33, литера А. Фрагменты лицевых фасадов северо-западного и юго-восточного лицевых корпусов, общий вид лицевого фасада центрального лицевого корпуса.



5. Часть объекта культурного наследия «Здания, в которых 1885-1918 гг. находились Высшие женские (Бестужевские) курсы. Здесь преподавали Бестужев-Рюмин К.Н., Менделеев Д.И., Бутлеров А.М., Сеченов И.М. и другие деятели науки» по адресу: Санкт-Петербург, 10-я линия В.О., дом 31-33, литера А. Общий вид лицевых фасадов юго-восточного и центрального лицевых корпусов.



6. Часть объекта культурного наследия «Здания, в которых 1885-1918 гг. находились Высшие женские (Бестужевские) курсы. Здесь преподавали Бестужев-Рюмин К.Н., Менделеев Д.И., Бутлеров А.М., Сеченов И.М. и другие деятели науки» по адресу: Санкт-Петербург, 10-я линия В.О., дом 31-33, литера А. Общий вид воротного проезда в юго-восточном лицезвом корпусе.



7. Часть объекта культурного наследия «Здания, в которых 1885-1918 гг. находились Высшие женские (Бестужевские) курсы. Здесь преподавали Бестужев-Рюмин К.Н., Менделеев Д.И., Бутлеров А.М., Сеченов И.М. и другие деятели науки» по адресу: Санкт-Петербург, 10-я линия В.О., дом 31-33, литера А. Общий вид воротного проезда в центральном лицезов корпусе.



8. Часть объекта культурного наследия «Здания, в которых 1885-1918 гг. находились Высшие женские (Бестужевские) курсы. Здесь преподавали Бестужев-Рюмин К.Н., Менделеев Д.И., Бутлеров А.М., Сеченов И.М. и другие деятели науки» по адресу: Санкт-Петербург, 10-я линия В.О., дом 31-33, литера А. Общий вид воротного проезда в центральном лицезов корпусе.



9. Часть объекта культурного наследия «Здания, в которых 1885-1918 гг. находились Высшие женские (Бестужевские) курсы. Здесь преподавали Бестужев-Рюмин К.Н., Менделеев Д.И., Бутлеров А.М., Сеченов И.М. и другие деятели науки» по адресу: Санкт-Петербург, 10-я линия В.О., дом 31-33, литера А. Общий вид дворовых фасадов.



10. Часть объекта культурного наследия «Здания, в которых 1885-1918 гг. находились Высшие женские (Бестужевские) курсы. Здесь преподавали Бестужев-Рюмин К.Н., Менделеев Д.И., Бутлеров А.М., Сеченов И.М. и другие деятели науки» по адресу: Санкт-Петербург, 10-я линия В.О., дом 31-33, литера А. Общий вид дворовых фасадов.



11. Часть объекта культурного наследия «Здания, в которых 1885-1918 гг. находились Высшие женские (Бестужевские) курсы. Здесь преподавали Бестужев-Рюмин К.Н., Менделеев Д.И., Бутлеров А.М., Сеченов И.М. и другие деятели науки» по адресу: Санкт-Петербург, 10-я линия В.О., дом 31-33, литера А. Общий вид дворовых фасадов.



12. Часть объекта культурного наследия «Здания, в которых 1885-1918 гг. находились Высшие женские (Бестужевские) курсы. Здесь преподавали Бестужев-Рюмин К.Н., Менделеев Д.И., Бутлеров А.М., Сеченов И.М. и другие деятели науки» по адресу: Санкт-Петербург, 10-я линия В.О., дом 31-33, литера А. Общий вид дворовых фасадов.



13. Часть объекта культурного наследия «Здания, в которых 1885-1918 гг. находились Высшие женские (Бестужевские) курсы. Здесь преподавали Бестужев-Рюмин К.Н., Менделеев Д.И., Бутлеров А.М., Сеченов И.М. и другие деятели науки» по адресу: Санкт-Петербург, 10-я линия В.О., дом 31-33, литера А. Общий вид дворовых фасадов.



14. Часть объекта культурного наследия «Здания, в которых 1885-1918 гг. находились Высшие женские (Бестужевские) курсы. Здесь преподавали Бестужев-Рюмин К.Н., Менделеев Д.И., Бутлеров А.М., Сеченов И.М. и другие деятели науки» по адресу: Санкт-Петербург, 10-я линия В.О., дом 31-33, литера А. Общий вид дворовых фасадов.



15. Часть объекта культурного наследия «Здания, в которых 1885-1918 гг. находились Высшие женские (Бестужевские) курсы. Здесь преподавали Бестужев-Рюмин К.Н., Менделеев Д.И., Бутлеров А.М., Сеченов И.М. и другие деятели науки» по адресу: Санкт-Петербург, 10-я линия В.О., дом 31-33, литера А. Общий вид дворовых фасадов.



16. Часть объекта культурного наследия «Здания, в которых 1885-1918 гг. находились Высшие женские (Бестужевские) курсы. Здесь преподавали Бестужев-Рюмин К.Н., Менделеев Д.И., Бутлеров А.М., Сеченов И.М. и другие деятели науки» по адресу: Санкт-Петербург, 10-я линия В.О., дом 31-33, литера А. Общий вид дворовых фасадов.



17. Часть объекта культурного наследия «Здания, в которых 1885-1918 гг. находились Высшие женские (Бестужевские) курсы. Здесь преподавали Бестужев-Рюмин К.Н., Менделеев Д.И., Бутлеров А.М., Сеченов И.М. и другие деятели науки» по адресу: Санкт-Петербург, 10-я линия В.О., дом 31-33, литера А. Общий вид дворовых фасадов.



18. Часть объекта культурного наследия «Здания, в которых 1885-1918 гг. находились Высшие женские (Бестужевские) курсы. Здесь преподавали Бестужев-Рюмин К.Н., Менделеев Д.И., Бутлеров А.М., Сеченов И.М. и другие деятели науки» по адресу: Санкт-Петербург, 10-я линия В.О., дом 31-33, литера А. Общий вид дворовых фасадов.



19. Часть объекта культурного наследия «Здания, в которых 1885-1918 гг. находились Высшие женские (Бестужевские) курсы. Здесь преподавали Бестужев-Рюмин К.Н., Менделеев Д.И., Бутлеров А.М., Сеченов И.М. и другие деятели науки» по адресу: Санкт-Петербург, 10-я линия В.О., дом 31-33, литера А. Общий вид дворовых фасадов.



20. Часть объекта культурного наследия «Здания, в которых 1885-1918 гг. находились Высшие женские (Бестужевские) курсы. Здесь преподавали Бестужев-Рюмин К.Н., Менделеев Д.И., Бутлеров А.М., Сеченов И.М. и другие деятели науки» по адресу: Санкт-Петербург, 10-я линия В.О., дом 31-33, литера А. Общий вид дворовых фасадов.



21. Часть объекта культурного наследия «Здания, в которых 1885-1918 гг. находились Высшие женские (Бестужевские) курсы. Здесь преподавали Бестужев-Рюмин К.Н., Менделеев Д.И., Бутлеров А.М., Сеченов И.М. и другие деятели науки» по адресу: Санкт-Петербург, 10-я линия В.О., дом 31-33, литера А. Общий вид дворовых фасадов.



22. Часть объекта культурного наследия «Здания, в которых 1885-1918 гг. находились Высшие женские (Бестужевские) курсы. Здесь преподавали Бестужев-Рюмин К.Н., Менделеев Д.И., Бутлеров А.М., Сеченов И.М. и другие деятели науки» по адресу: Санкт-Петербург, 10-я линия В.О., дом 31-33, литера А. Общий вид дворовых фасадов.



23. Часть объекта культурного наследия «Здания, в которых 1885-1918 гг. находились Высшие женские (Бестужевские) курсы. Здесь преподавали Бестужев-Рюмин К.Н., Менделеев Д.И., Бутлеров А.М., Сеченов И.М. и другие деятели науки» по адресу: Санкт-Петербург, 10-я линия В.О., дом 31-33, литера А. Общий вид дворовых фасадов.



24. Часть объекта культурного наследия «Здания, в которых 1885-1918 гг. находились Высшие женские (Бестужевские) курсы. Здесь преподавали Бестужев-Рюмин К.Н., Менделеев Д.И., Бутлеров А.М., Сеченов И.М. и другие деятели науки» по адресу: Санкт-Петербург, 10-я линия В.О., дом 31-33, литера А. Общий вид дворовых фасадов.



25. Часть объекта культурного наследия «Здания, в которых 1885-1918 гг. находились Высшие женские (Бестужевские) курсы. Здесь преподавали Бестужев-Рюмин К.Н., Менделеев Д.И., Бутлеров А.М., Сеченов И.М. и другие деятели науки» по адресу: Санкт-Петербург, 10-я линия В.О., дом 31-33, литера А. Общий вид дворовых фасадов.

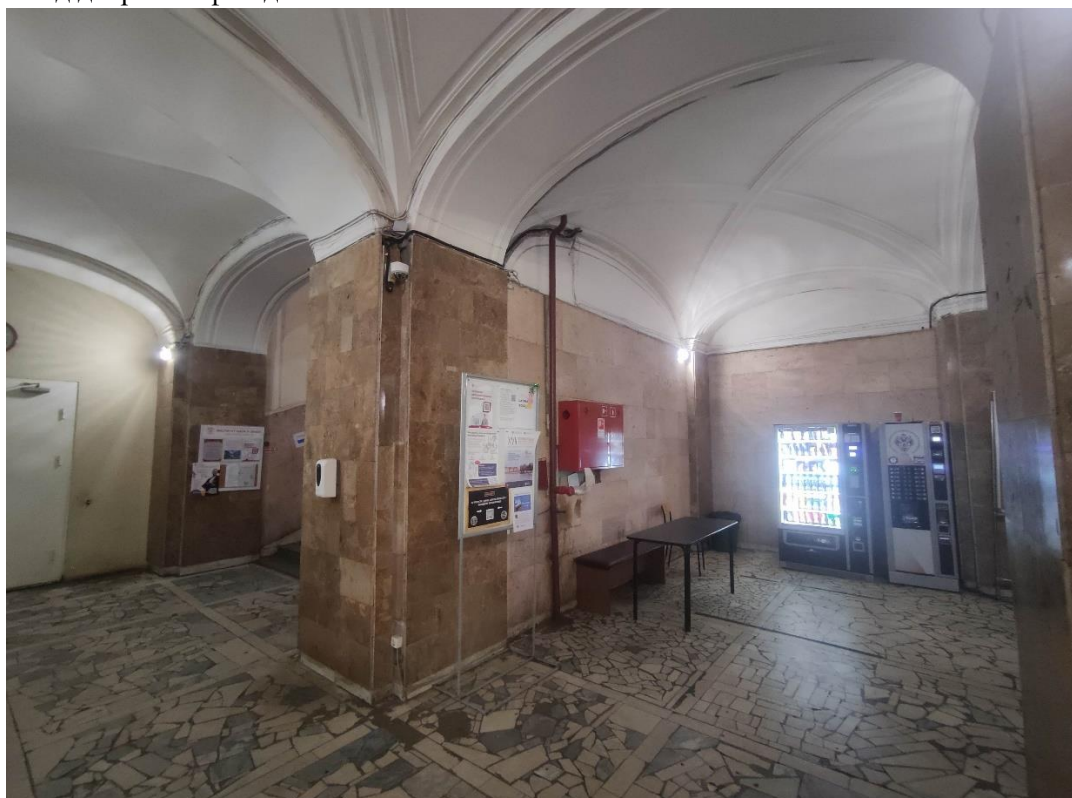

26. Часть объекта культурного наследия «Здания, в которых 1885-1918 гг. находились Высшие женские (Бестужевские) курсы. Здесь преподавали Бестужев-Рюмин К.Н., Менделеев Д.И., Бутлеров А.М., Сеченов И.М. и другие деятели науки» по адресу: Санкт-Петербург, 10-я линия В.О., дом 31-33, литера А. Общий вид пом. № 1-Н(178).



27. Часть объекта культурного наследия «Здания, в которых 1885-1918 гг. находились Высшие женские (Бестужевские) курсы. Здесь преподавали Бестужев-Рюмин К.Н., Менделеев Д.И., Бутлеров А.М., Сеченов И.М. и другие деятели науки» по адресу: Санкт-Петербург, 10-я линия В.О., дом 31-33, литера А. Общий вид пом. № 1-Н(178).



28. Часть объекта культурного наследия «Здания, в которых 1885-1918 гг. находились Высшие женские (Бестужевские) курсы. Здесь преподавали Бестужев-Рюмин К.Н., Менделеев Д.И., Бутлеров А.М., Сеченов И.М. и другие деятели науки» по адресу: Санкт-Петербург, 10-я линия В.О., дом 31-33, литера А. Общий вид пом. № 1-Н(178).



29. Часть объекта культурного наследия «Здания, в которых 1885-1918 гг. находились Высшие женские (Бестужевские) курсы. Здесь преподавали Бестужев-Рюмин К.Н., Менделеев Д.И., Бутлеров А.М., Сеченов И.М. и другие деятели науки» по адресу: Санкт-Петербург, 10-я линия В.О., дом 31-33, литера А. Общий вид пом. № 1-Н(178).

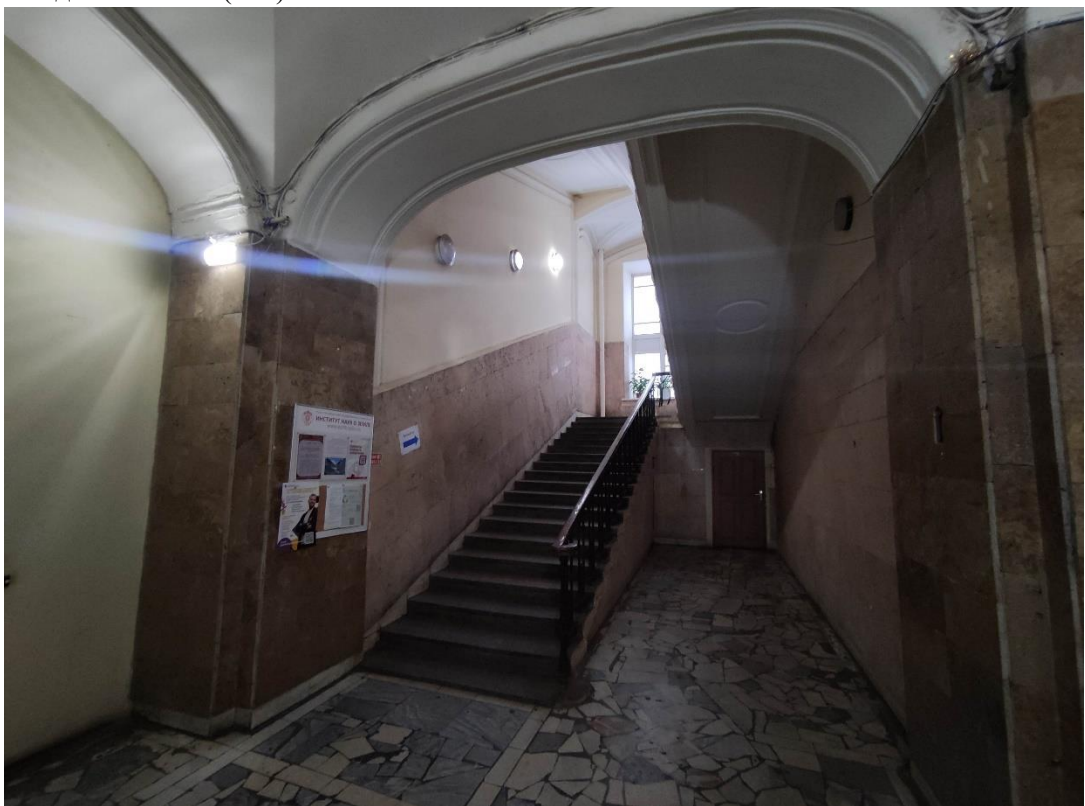

30. Часть объекта культурного наследия «Здания, в которых 1885-1918 гг. находились Высшие женские (Бестужевские) курсы. Здесь преподавали Бестужев-Рюмин К.Н., Менделеев Д.И., Бутлеров А.М., Сеченов И.М. и другие деятели науки» по адресу: Санкт-Петербург, 10-я линия В.О., дом 31-33, литера А. Общий вид пом. №№ 1-Н(197, 198), лестница в центральной части центрального лицевого корпуса.

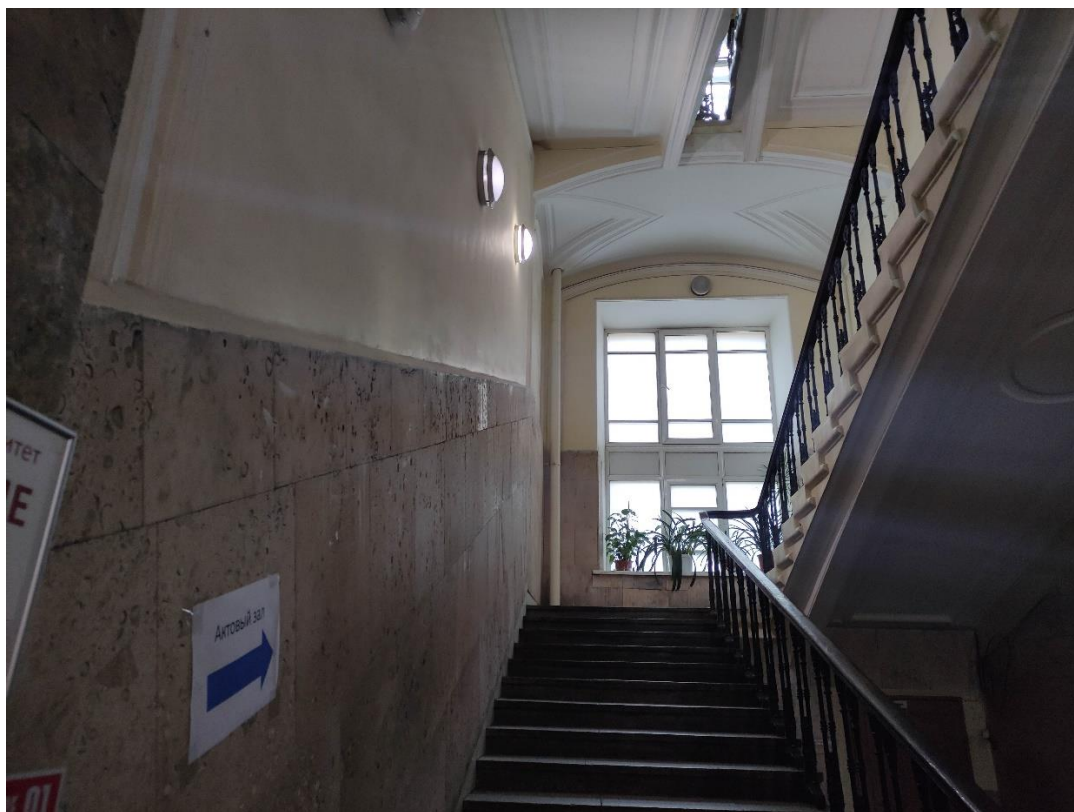

31. Часть объекта культурного наследия «Здания, в которых 1885-1918 гг. находились Высшие женские (Бестужевские) курсы. Здесь преподавали Бестужев-Рюмин К.Н., Менделеев Д.И., Бутлеров А.М., Сеченов И.М. и другие деятели науки» по адресу: Санкт-Петербург, 10-я линия В.О., дом 31-33, литера А. Общий вид пом. № 1-Н(198). Лестница в центральной части центрального лицевого корпуса.

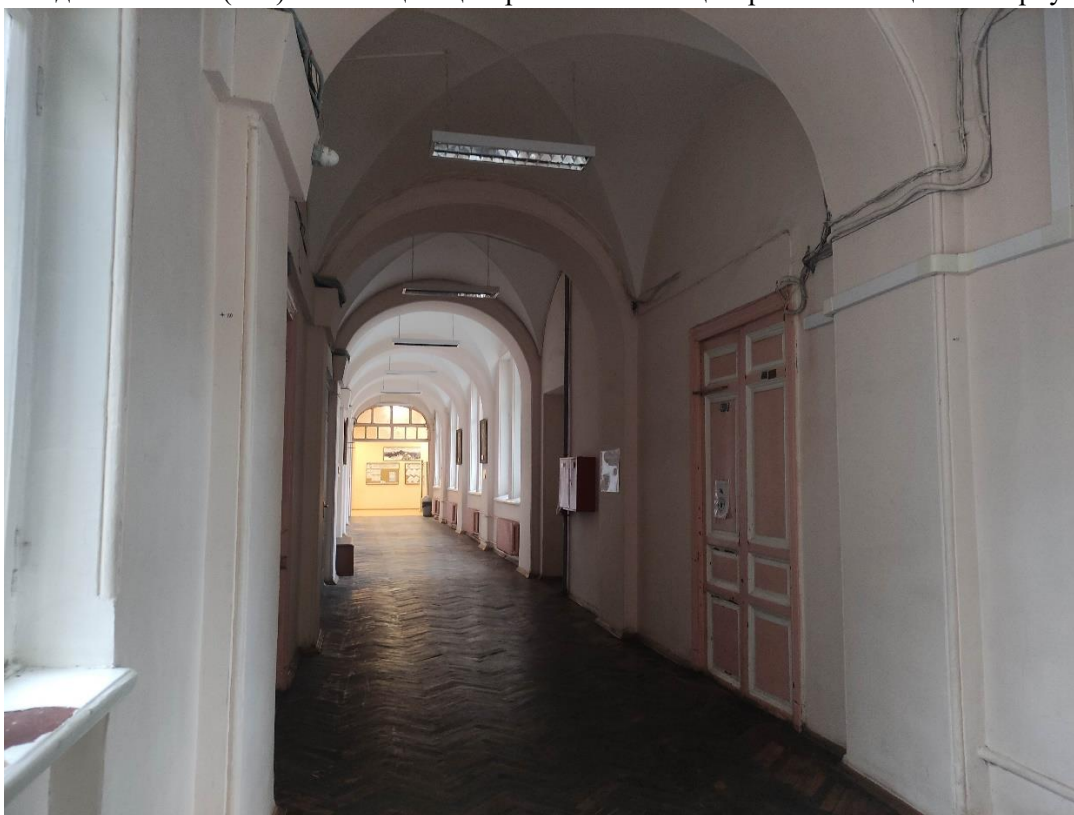

32. Часть объекта культурного наследия «Здания, в которых 1885-1918 гг. находились Высшие женские (Бестужевские) курсы. Здесь преподавали Бестужев-Рюмин К.Н., Менделеев Д.И., Бутлеров А.М., Сеченов И.М. и другие деятели науки» по адресу: Санкт-Петербург, 10-я линия В.О., дом 31-33, литера А. Общий вид пом. № 1-Н(293),



33. Часть объекта культурного наследия «Здания, в которых 1885-1918 гг. находились Высшие женские (Бестужевские) курсы. Здесь преподавали Бестужев-Рюмин К.Н., Менделеев Д.И., Бутлеров А.М., Сеченов И.М. и другие деятели науки» по адресу: Санкт-Петербург, 10-я линия В.О., дом 31-33, литера А. Общий вид пом. № 1-Н(293).

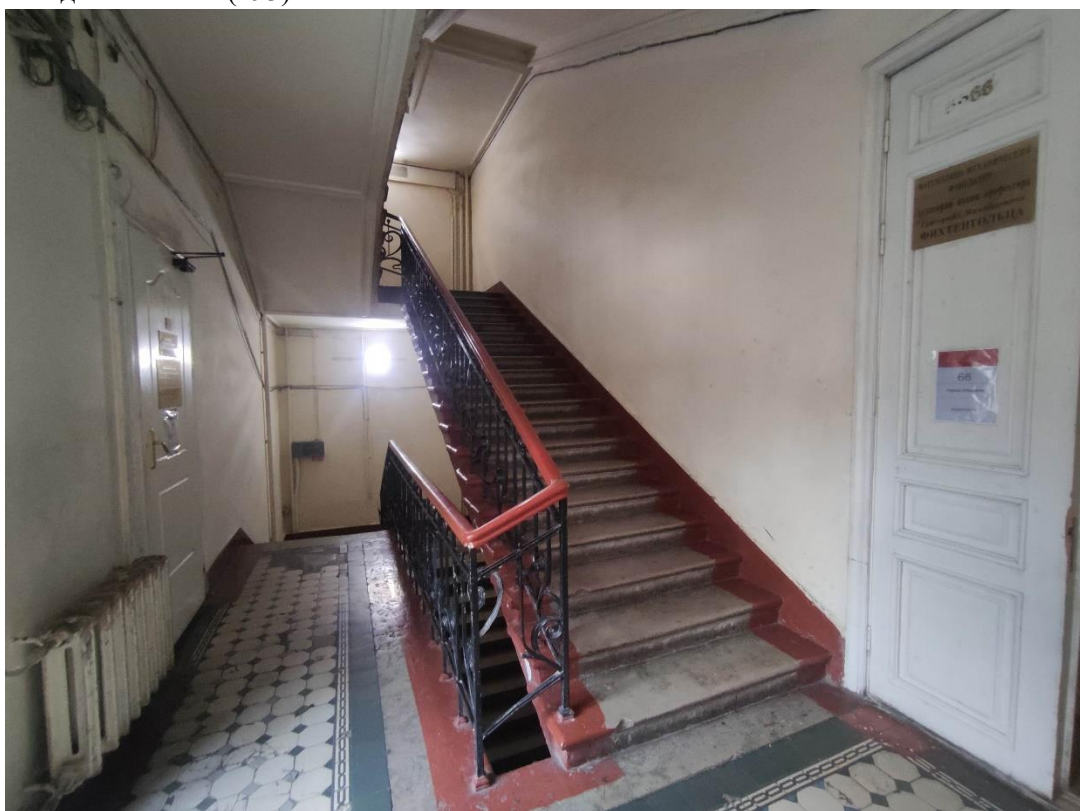

34. Часть объекта культурного наследия «Здания, в которых 1885-1918 гг. находились Высшие женские (Бестужевские) курсы. Здесь преподавали Бестужев-Рюмин К.Н., Менделеев Д.И., Бутлеров А.М., Сеченов И.М. и другие деятели науки» по адресу: Санкт-Петербург, 10-я линия В.О., дом 31-33, литера А. Общий вид пом. № 1-Н(308).

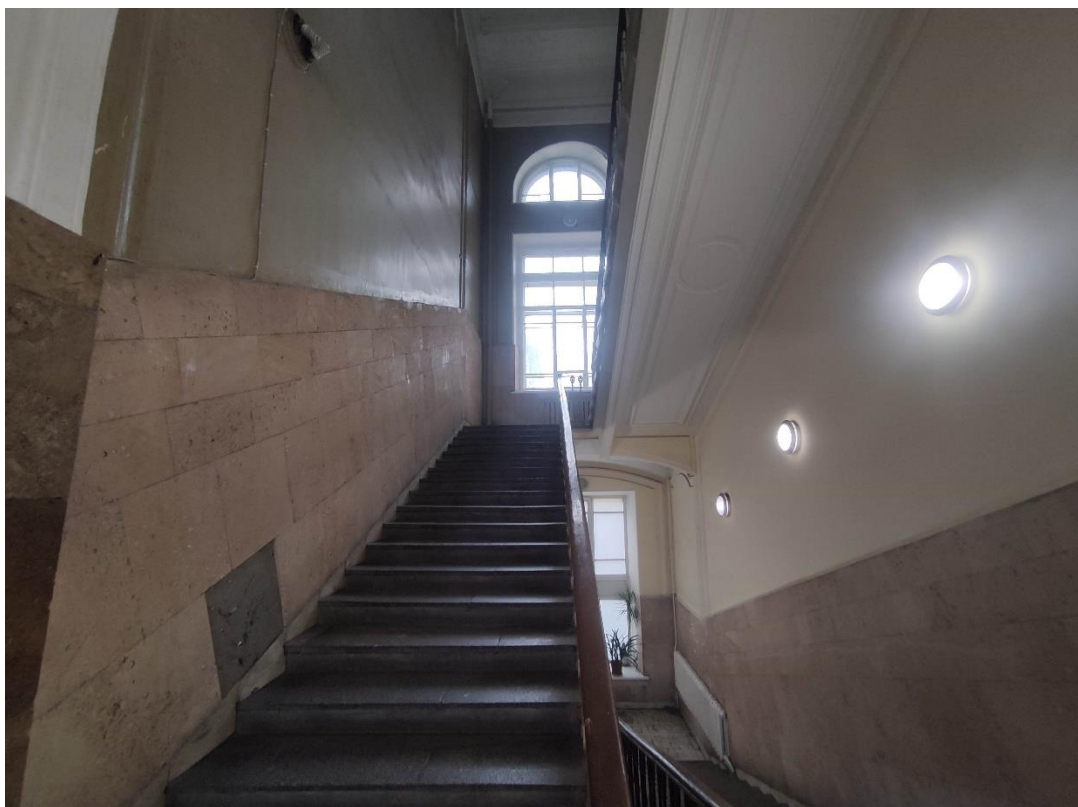

35. Часть объекта культурного наследия «Здания, в которых 1885-1918 гг. находились Высшие женские (Бестужевские) курсы. Здесь преподавали Бестужев-Рюмин К.Н., Менделеев Д.И., Бутлеров А.М., Сеченов И.М. и другие деятели науки» по адресу: Санкт-Петербург, 10-я линия В.О., дом 31-33, литера А. Фрагмент пом. № 1-Н(293)

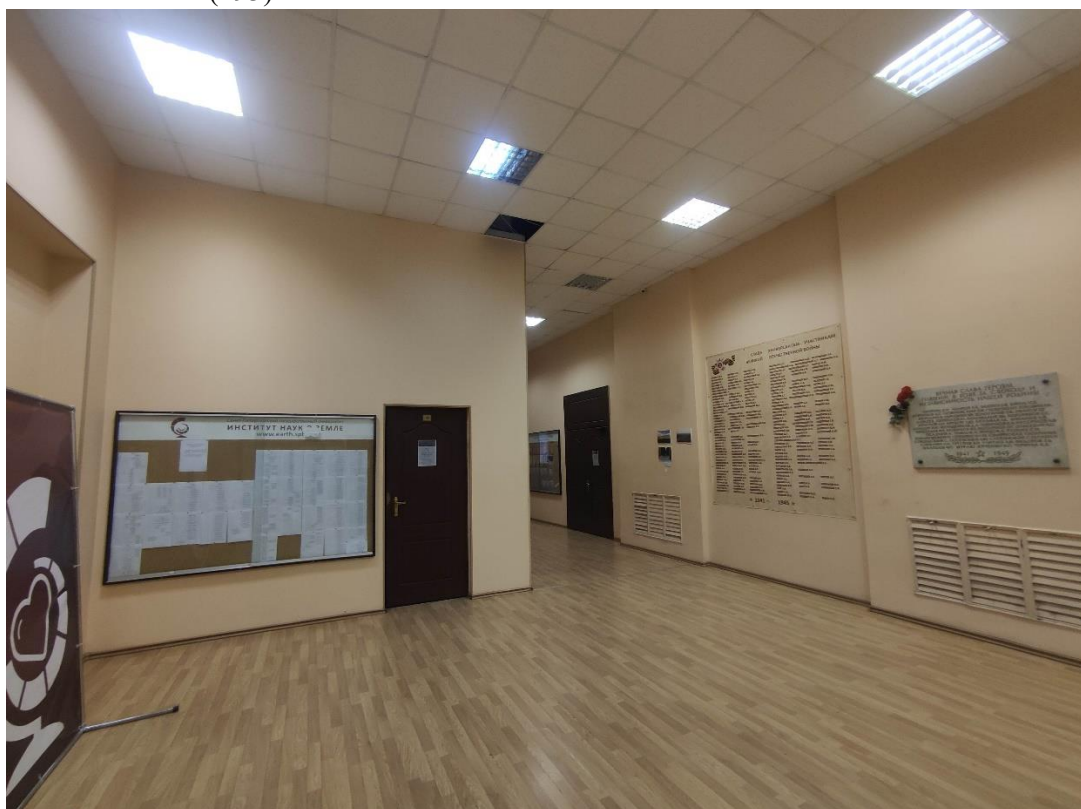

36. Часть объекта культурного наследия «Здания, в которых 1885-1918 гг. находились Высшие женские (Бестужевские) курсы. Здесь преподавали Бестужев-Рюмин К.Н., Менделеев Д.И., Бутлеров А.М., Сеченов И.М. и другие деятели науки» по адресу: Санкт-Петербург, 10-я линия В.О., дом 31-33, литера А. Общий вид пом. № 1-Н(293)



37. Часть объекта культурного наследия «Здания, в которых 1885-1918 гг. находились Высшие женские (Бестужевские) курсы. Здесь преподавали Бестужев-Рюмин К.Н., Менделеев Д.И., Бутлеров А.М., Сеченов И.М. и другие деятели науки» по адресу: Санкт-Петербург, 10-я линия В.О., дом 31-33, литера А.



38. Часть объекта культурного наследия «Здания, в которых 1885-1918 гг. находились Высшие женские (Бестужевские) курсы. Здесь преподавали Бестужев-Рюмин К.Н., Менделеев Д.И., Бутлеров А.М., Сеченов И.М. и другие деятели науки» по адресу: Санкт-Петербург, 10-я линия В.О., дом 31-33, литера А. Общий вид пом. № 1-Н(293)



39. Часть объекта культурного наследия «Здания, в которых 1885-1918 гг. находились Высшие женские (Бестужевские) курсы. Здесь преподавали Бестужев-Рюмин К.Н., Менделеев Д.И., Бутлеров А.М., Сеченов И.М. и другие деятели науки» по адресу: Санкт-Петербург, 10-я линия В.О., дом 31-33, литера А. Общий вид пом. №№ 1-Н(340, 341).

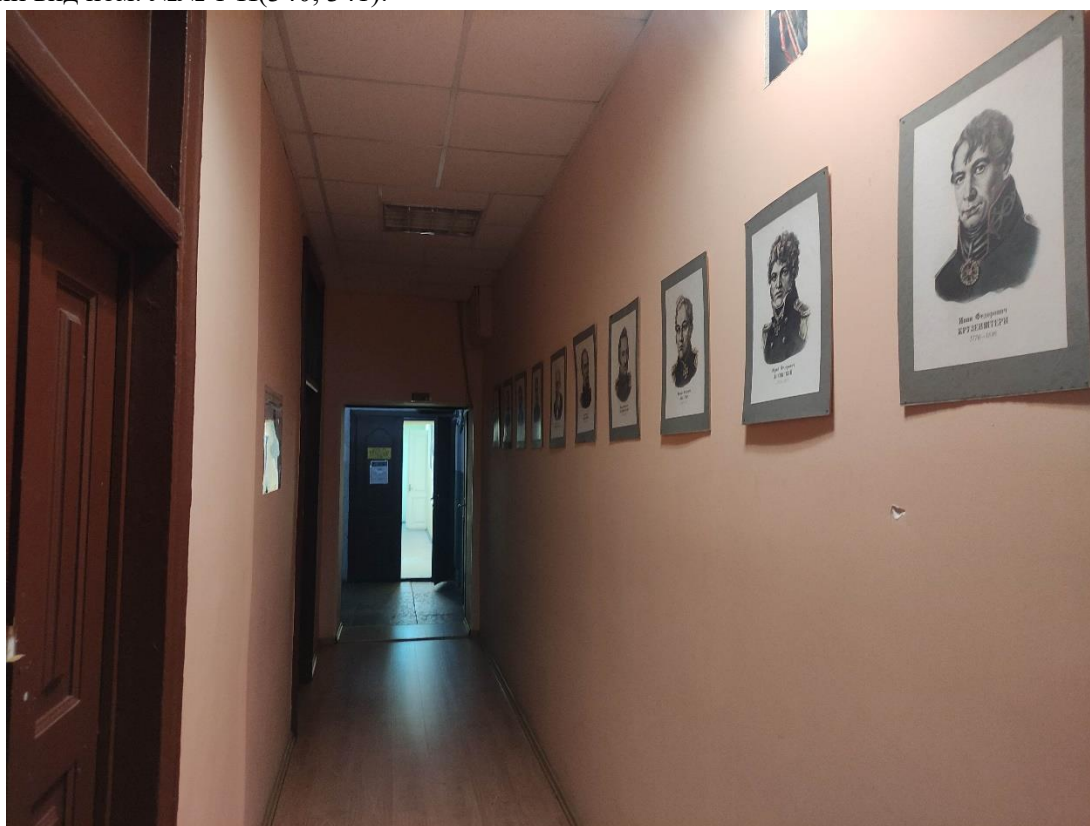

40. Часть объекта культурного наследия «Здания, в которых 1885-1918 гг. находились Высшие женские (Бестужевские) курсы. Здесь преподавали Бестужев-Рюмин К.Н., Менделеев Д.И., Бутлеров А.М., Сеченов И.М. и другие деятели науки» по адресу: Санкт-Петербург, 10-я линия В.О., дом 31-33, литера А. Общий вид пом. № 1-Н(343).



41. Часть объекта культурного наследия «Здания, в которых 1885-1918 гг. находились Высшие женские (Бестужевские) курсы. Здесь преподавали Бестужев-Рюмин К.Н., Менделеев Д.И., Бутлеров А.М., Сеченов И.М. и другие деятели науки» по адресу: Санкт-Петербург, 10-я линия В.О., дом 31-33, литера А. Общий вид пом. № 1-Н(344).

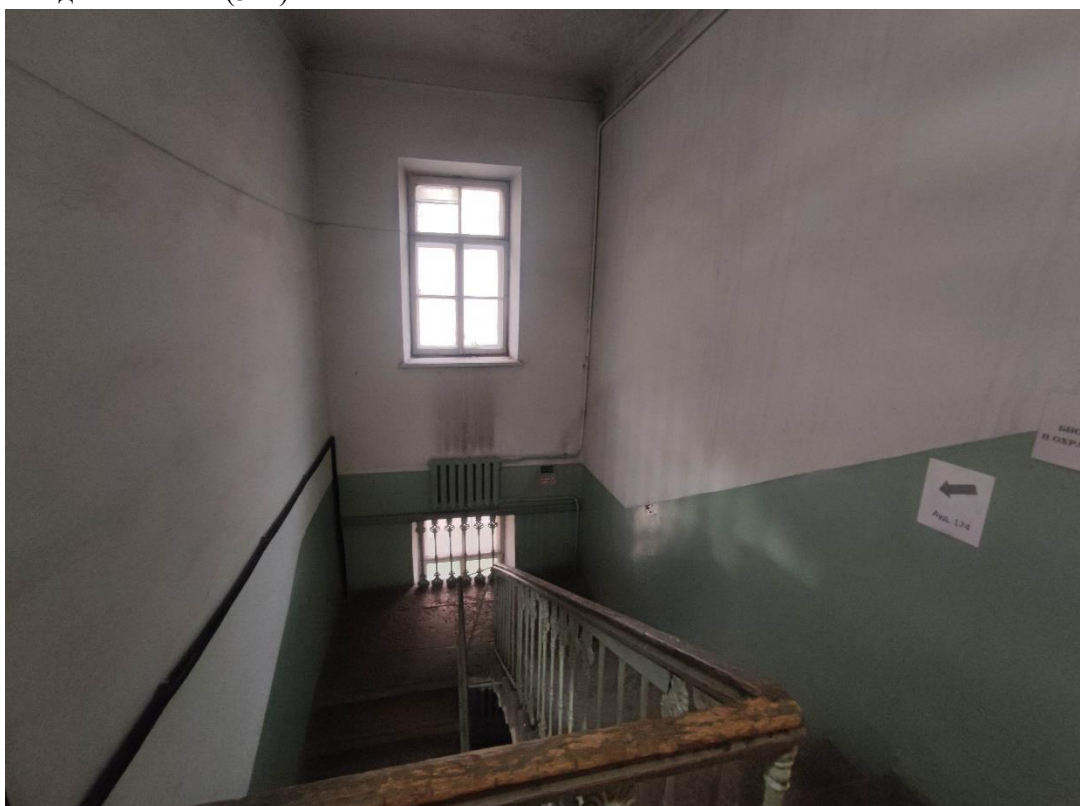

42. Часть объекта культурного наследия «Здания, в которых 1885-1918 гг. находились Высшие женские (Бестужевские) курсы. Здесь преподавали Бестужев-Рюмин К.Н., Менделеев Д.И., Бутлеров А.М., Сеченов И.М. и другие деятели науки» по адресу: Санкт-Петербург, 10-я линия В.О., дом 31-33, литера А. Общий вид пом. № 1-Н(349).

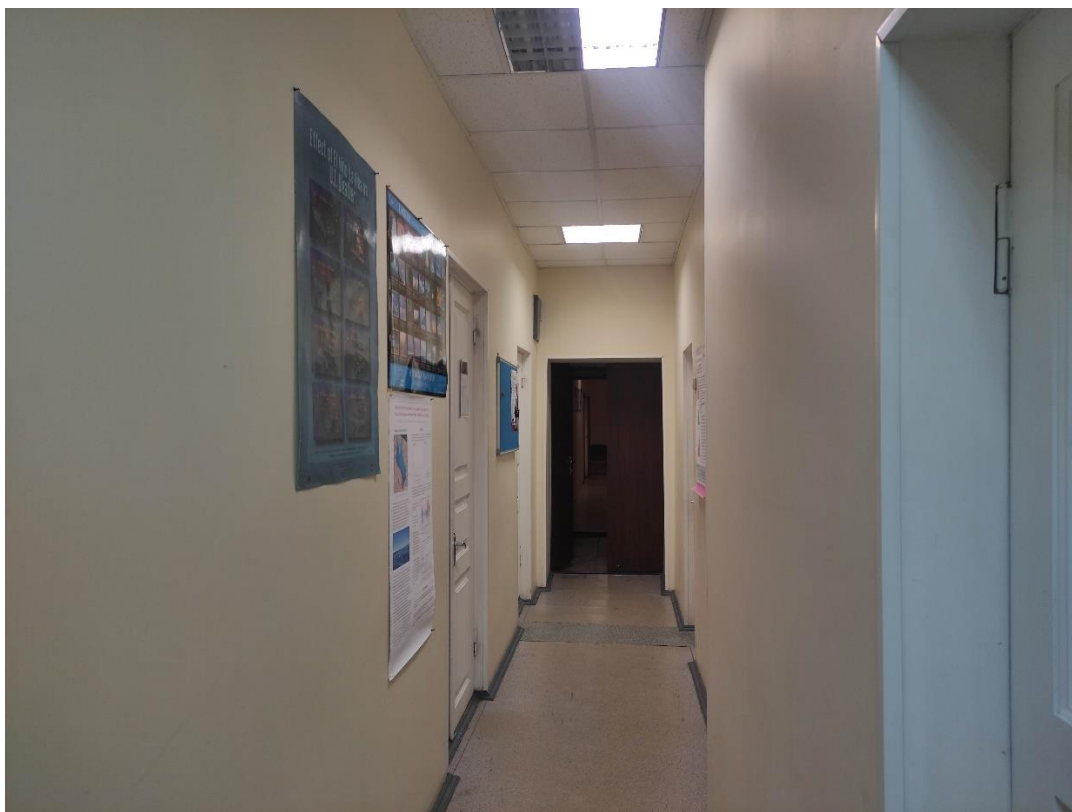

43. Часть объекта культурного наследия «Здания, в которых 1885-1918 гг. находились Высшие женские (Бестужевские) курсы. Здесь преподавали Бестужев-Рюмин К.Н., Менделеев Д.И., Бутлеров А.М., Сеченов И.М. и другие деятели науки» по адресу: Санкт-Петербург, 10-я линия В.О., дом 31-33, литера А. Общий вид пом. № 1-Н(350).

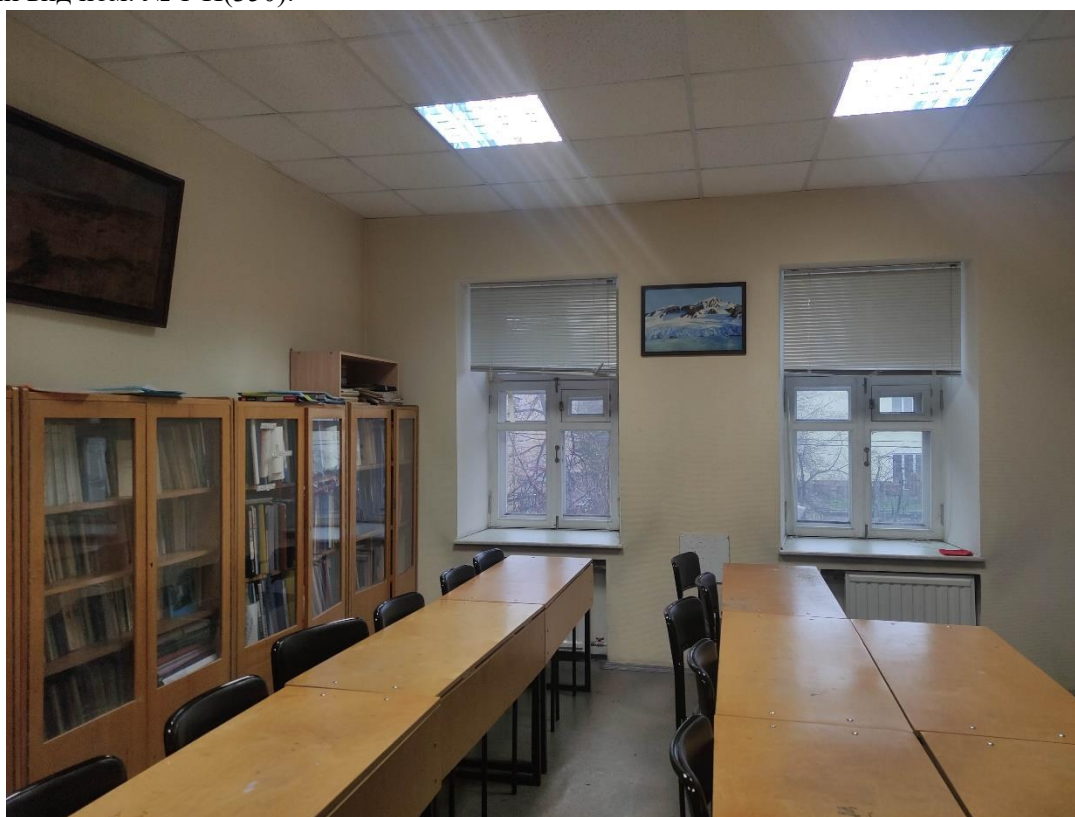

44. Часть объекта культурного наследия «Здания, в которых 1885-1918 гг. находились Высшие женские (Бестужевские) курсы. Здесь преподавали Бестужев-Рюмин К.Н., Менделеев Д.И., Бутлеров А.М., Сеченов И.М. и другие деятели науки» по адресу: Санкт-Петербург, 10-я линия В.О., дом 31-33, литера А. Общий вид пом. № 1-Н(54).



45. Часть объекта культурного наследия «Здания, в которых 1885-1918 гг. находились Высшие женские (Бестужевские) курсы. Здесь преподавали Бестужев-Рюмин К.Н., Менделеев Д.И., Бутлеров А.М., Сеченов И.М. и другие деятели науки» по адресу: Санкт-Петербург, 10-я линия В.О., дом 31-33, литера А. Общий вид пом. № 1-Н(357).

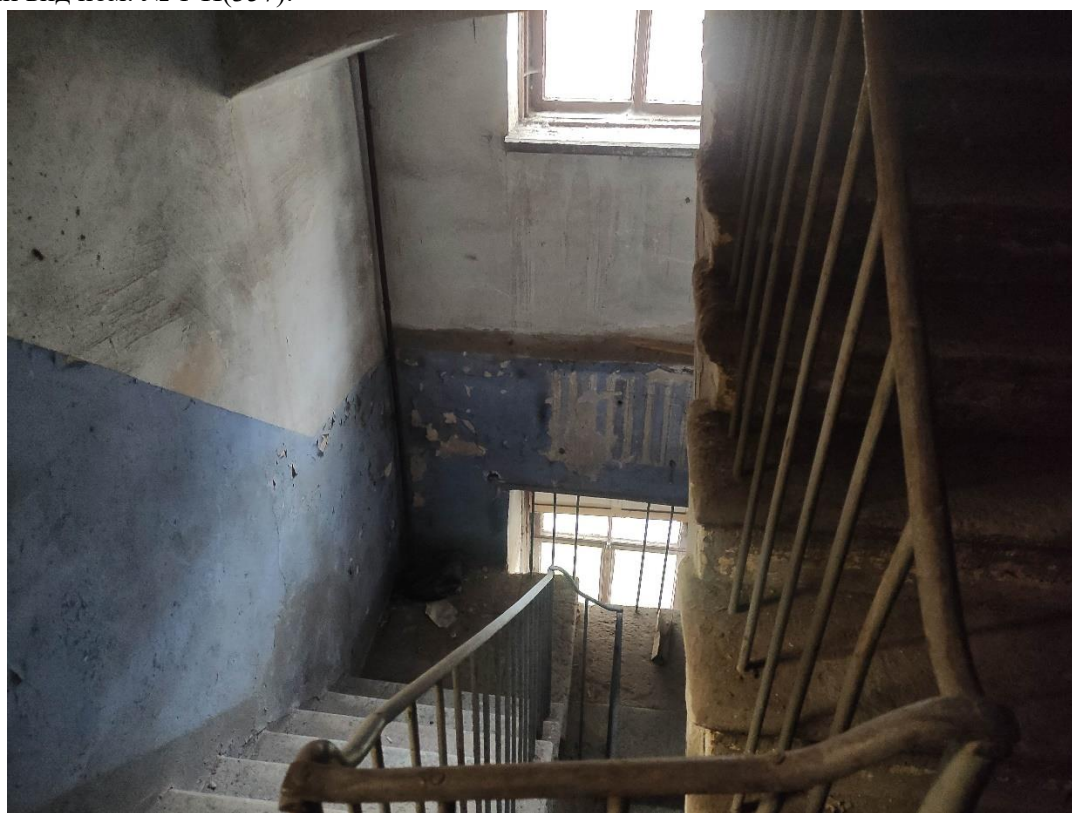

46. Часть объекта культурного наследия «Здания, в которых 1885-1918 гг. находились Высшие женские (Бестужевские) курсы. Здесь преподавали Бестужев-Рюмин К.Н., Менделеев Д.И., Бутлеров А.М., Сеченов И.М. и другие деятели науки» по адресу: Санкт-Петербург, 10-я линия В.О., дом 31-33, литера А. Общий вид пом. № 1-Н(358).



47. Часть объекта культурного наследия «Здания, в которых 1885-1918 гг. находились Высшие женские (Бестужевские) курсы. Здесь преподавали Бестужев-Рюмин К.Н., Менделеев Д.И., Бутлеров А.М., Сеченов И.М. и другие деятели науки» по адресу: Санкт-Петербург, 10-я линия В.О., дом 31-33, литера А. Общий вид пом. № 1-Н(340).



48. Часть объекта культурного наследия «Здания, в которых 1885-1918 гг. находились Высшие женские (Бестужевские) курсы. Здесь преподавали Бестужев-Рюмин К.Н., Менделеев Д.И., Бутлеров А.М., Сеченов И.М. и другие деятели науки» по адресу: Санкт-Петербург, 10-я линия В.О., дом 31-33, литера А. Общий вид пом. № 1-Н(339).



49. Часть объекта культурного наследия «Здания, в которых 1885-1918 гг. находились Высшие женские (Бестужевские) курсы. Здесь преподавали Бестужев-Рюмин К.Н., Менделеев Д.И., Бутлеров А.М., Сеченов И.М. и другие деятели науки» по адресу: Санкт-Петербург, 10-я линия В.О., дом 31-33, литера А. Общий вид пом. № 1-Н(289).



50. Часть объекта культурного наследия «Здания, в которых 1885-1918 гг. находились Высшие женские (Бестужевские) курсы. Здесь преподавали Бестужев-Рюмин К.Н., Менделеев Д.И., Бутлеров А.М., Сеченов И.М. и другие деятели науки» по адресу: Санкт-Петербург, 10-я линия В.О., дом 31-33, литера А. Общий вид пом. № 1-Н(309).



51. Часть объекта культурного наследия «Здания, в которых 1885-1918 гг. находились Высшие женские (Бестужевские) курсы. Здесь преподавали Бестужев-Рюмин К.Н., Менделеев Д.И., Бутлеров А.М., Сеченов И.М. и другие деятели науки» по адресу: Санкт-Петербург, 10-я линия В.О., дом 31-33, литера А. Общий вид пом. № 1-Н(315).

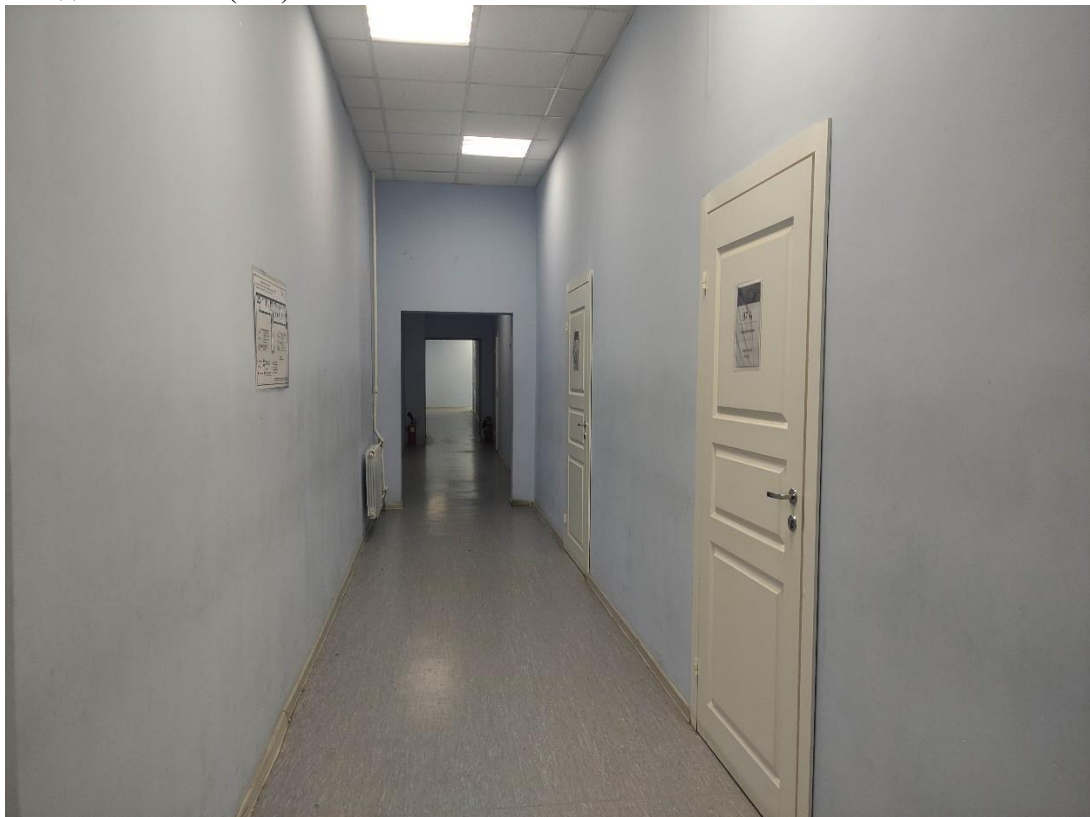

52. Часть объекта культурного наследия «Здания, в которых 1885-1918 гг. находились Высшие женские (Бестужевские) курсы. Здесь преподавали Бестужев-Рюмин К.Н., Менделеев Д.И., Бутлеров А.М., Сеченов И.М. и другие деятели науки» по адресу: Санкт-Петербург, 10-я линия В.О., дом 31-33, литера А. Общий вид пом. № 1-Н(421).

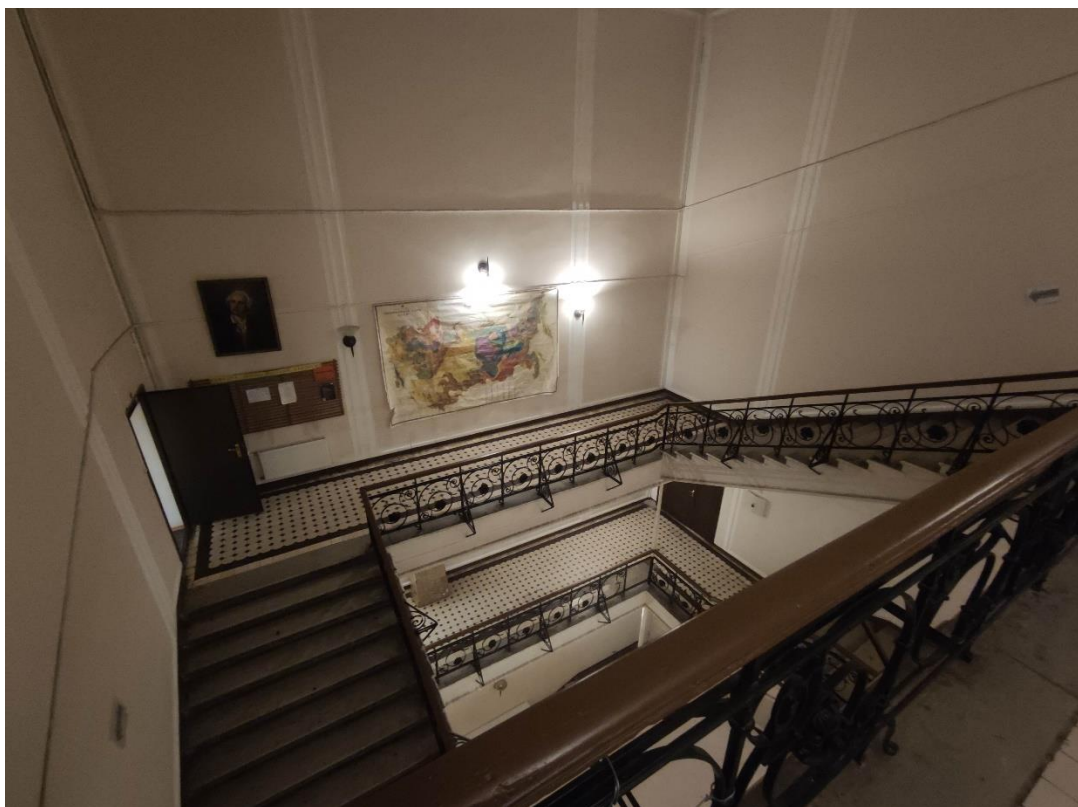

53. Часть объекта культурного наследия «Здания, в которых 1885-1918 гг. находились Высшие женские (Бестужевские) курсы. Здесь преподавали Бестужев-Рюмин К.Н., Менделеев Д.И., Бутлеров А.М., Сеченов И.М. и другие деятели науки» по адресу: Санкт-Петербург, 10-я линия В.О., дом 31-33, литера А. Общий вид пом. № 1-Н(428).



54. Часть объекта культурного наследия «Здания, в которых 1885-1918 гг. находились Высшие женские (Бестужевские) курсы. Здесь преподавали Бестужев-Рюмин К.Н., Менделеев Д.И., Бутлеров А.М., Сеченов И.М. и другие деятели науки» по адресу: Санкт-Петербург, 10-я линия В.О., дом 31-33, литера А. Общий вид пом. № 1-Н(428).



55. Часть объекта культурного наследия «Здания, в которых 1885-1918 гг. находились Высшие женские (Бестужевские) курсы. Здесь преподавали Бестужев-Рюмин К.Н., Менделеев Д.И., Бутлеров А.М., Сеченов И.М. и другие деятели науки» по адресу: Санкт-Петербург, 10-я линия В.О., дом 31-33, литера А. Общий вид пом. № 1-Н(429).



56. Часть объекта культурного наследия «Здания, в которых 1885-1918 гг. находились Высшие женские (Бестужевские) курсы. Здесь преподавали Бестужев-Рюмин К.Н., Менделеев Д.И., Бутлеров А.М., Сеченов И.М. и другие деятели науки» по адресу: Санкт-Петербург, 10-я линия В.О., дом 31-33, литера А. Общий вид пом. № 1-Н(370).



57. Часть объекта культурного наследия «Здания, в которых 1885-1918 гг. находились Высшие женские (Бестужевские) курсы. Здесь преподавали Бестужев-Рюмин К.Н., Менделеев Д.И., Бутлеров А.М., Сеченов И.М. и другие деятели науки» по адресу: Санкт-Петербург, 10-я линия В.О., дом 31-33, литера А. Общий вид пом. № 1-Н(370).



58. Часть объекта культурного наследия «Здания, в которых 1885-1918 гг. находились Высшие женские (Бестужевские) курсы. Здесь преподавали Бестужев-Рюмин К.Н., Менделеев Д.И., Бутлеров А.М., Сеченов И.М. и другие деятели науки» по адресу: Санкт-Петербург, 10-я линия В.О., дом 31-33, литера А. Фрагмент пом. № 1-Н(373).



59. Часть объекта культурного наследия «Здания, в которых 1885-1918 гг. находились Высшие женские (Бестужевские) курсы. Здесь преподавали Бестужев-Рюмин К.Н., Менделеев Д.И., Бутлеров А.М., Сеченов И.М. и другие деятели науки» по адресу: Санкт-Петербург, 10-я линия В.О., дом 31-33, литера А. Общий вид пом. № 1-Н(370).

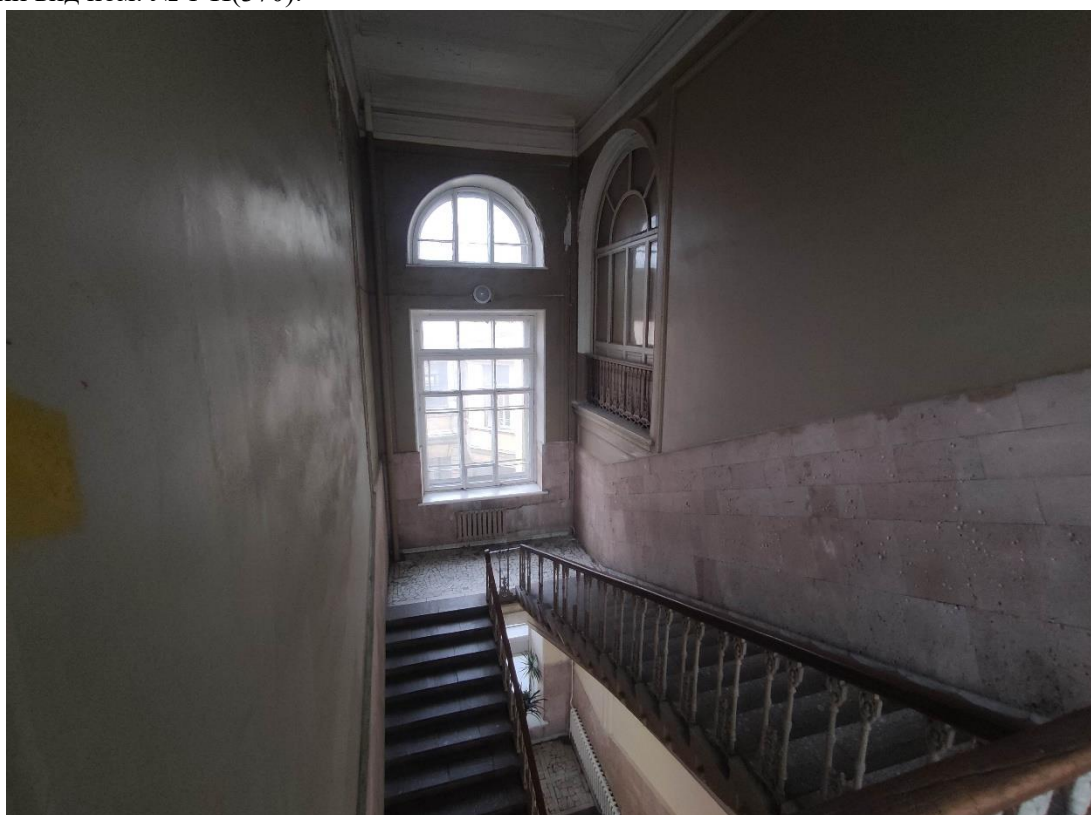

60. Часть объекта культурного наследия «Здания, в которых 1885-1918 гг. находились Высшие женские (Бестужевские) курсы. Здесь преподавали Бестужев-Рюмин К.Н., Менделеев Д.И., Бутлеров А.М., Сеченов И.М. и другие деятели науки» по адресу: Санкт-Петербург, 10-я линия В.О., дом 31-33, литера А. Фрагмент пом. № 1-Н(370).



61. Часть объекта культурного наследия «Здания, в которых 1885-1918 гг. находились Высшие женские (Бестужевские) курсы. Здесь преподавали Бестужев-Рюмин К.Н., Менделеев Д.И., Бутлеров А.М., Сеченов И.М. и другие деятели науки» по адресу: Санкт-Петербург, 10-я линия В.О., дом 31-33, литера А. Общий вид пом. № 1-Н(378).



62. Часть объекта культурного наследия «Здания, в которых 1885-1918 гг. находились Высшие женские (Бестужевские) курсы. Здесь преподавали Бестужев-Рюмин К.Н., Менделеев Д.И., Бутлеров А.М., Сеченов И.М. и другие деятели науки» по адресу: Санкт-Петербург, 10-я линия В.О., дом 31-33, литера А. Фрагмент пом. № 1-Н(378).

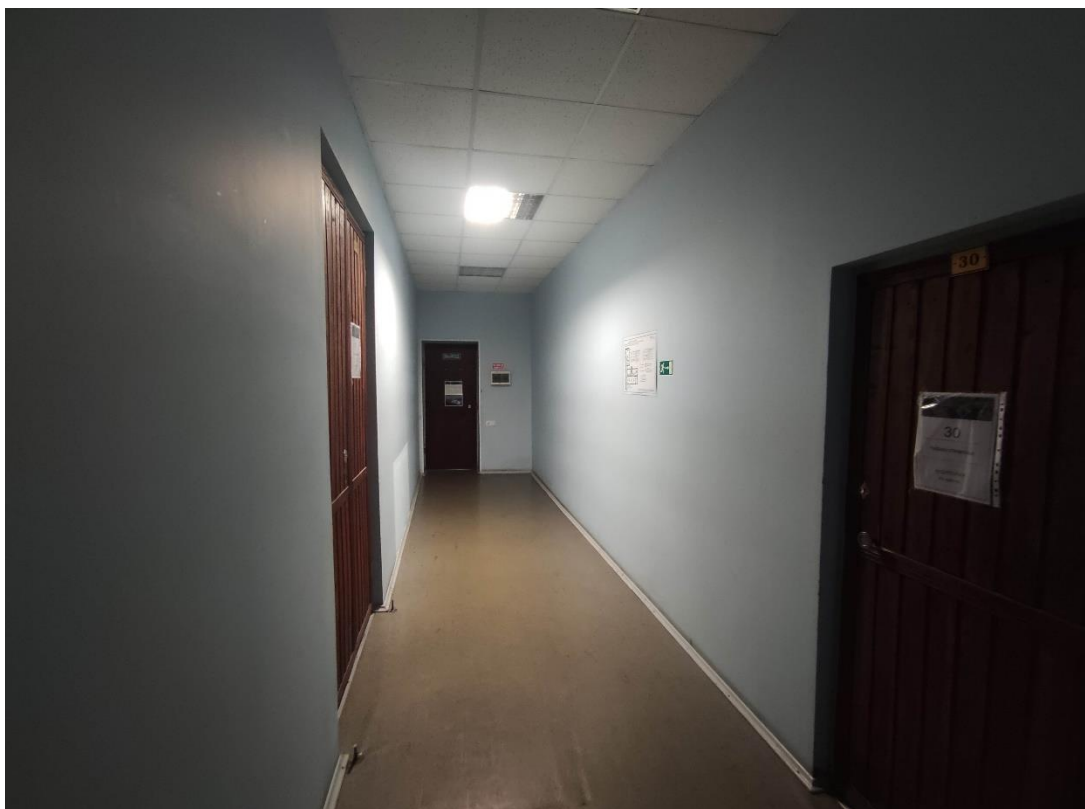

63. Часть объекта культурного наследия «Здания, в которых 1885-1918 гг. находились Высшие женские (Бестужевские) курсы. Здесь преподавали Бестужев-Рюмин К.Н., Менделеев Д.И., Бутлеров А.М., Сеченов И.М. и другие деятели науки» по адресу: Санкт-Петербург, 10-я линия В.О., дом 31-33, литера А. Общий вид пом. № 1-Н(364).

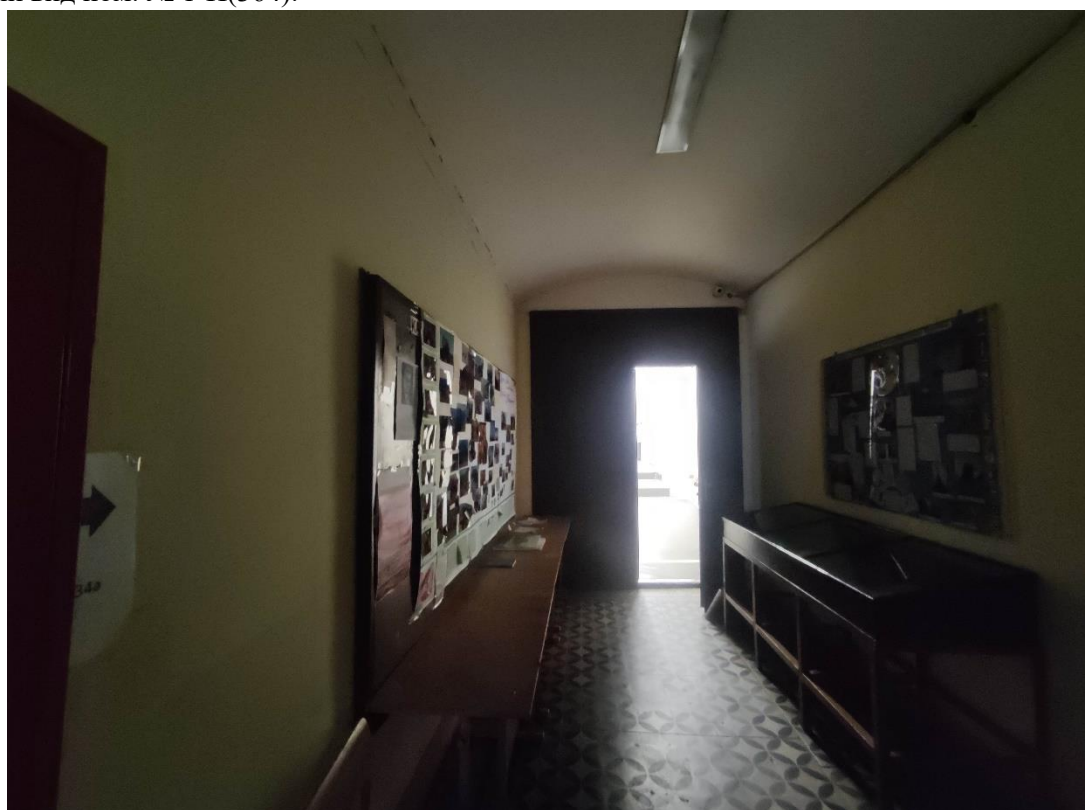

64. Часть объекта культурного наследия «Здания, в которых 1885-1918 гг. находились Высшие женские (Бестужевские) курсы. Здесь преподавали Бестужев-Рюмин К.Н., Менделеев Д.И., Бутлеров А.М., Сеченов И.М. и другие деятели науки» по адресу: Санкт-Петербург, 10-я линия В.О., дом 31-33, литера А. Общий вид пом. № 1-Н(385).



65. Часть объекта культурного наследия «Здания, в которых 1885-1918 гг. находились Высшие женские (Бестужевские) курсы. Здесь преподавали Бестужев-Рюмин К.Н., Менделеев Д.И., Бутлеров А.М., Сеченов И.М. и другие деятели науки» по адресу: Санкт-Петербург, 10-я линия В.О., дом 31-33, литера А. Общий вид пом. № 1-Н(389).

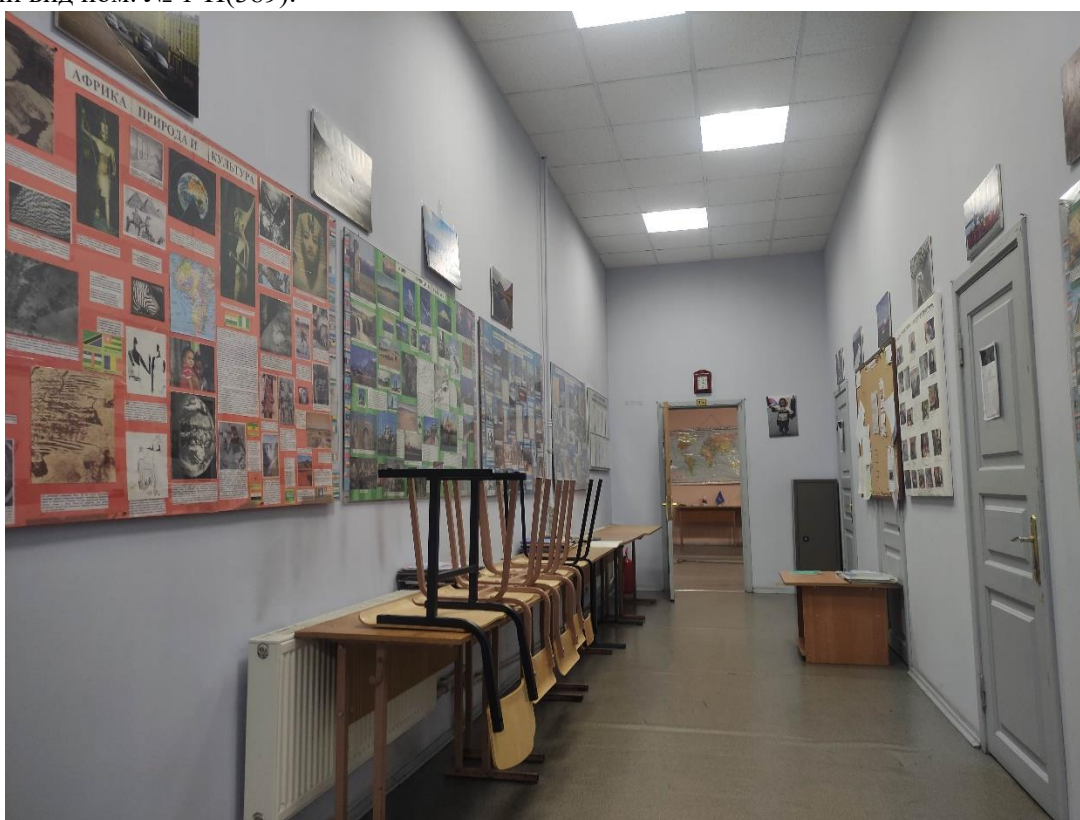

66. Часть объекта культурного наследия «Здания, в которых 1885-1918 гг. находились Высшие женские (Бестужевские) курсы. Здесь преподавали Бестужев-Рюмин К.Н., Менделеев Д.И., Бутлеров А.М., Сеченов И.М. и другие деятели науки» по адресу: Санкт-Петербург, 10-я линия В.О., дом 31-33, литера А. Общий вид пом. № 1-Н(408).



67. Часть объекта культурного наследия «Здания, в которых 1885-1918 гг. находились Высшие женские (Бестужевские) курсы. Здесь преподавали Бестужев-Рюмин К.Н., Менделеев Д.И., Бутлеров А.М., Сеченов И.М. и другие деятели науки» по адресу: Санкт-Петербург, 10-я линия В.О., дом 31-33, литера А. Общий вид пом. № 1-Н(389).



68. Часть объекта культурного наследия «Здания, в которых 1885-1918 гг. находились Высшие женские (Бестужевские) курсы. Здесь преподавали Бестужев-Рюмин К.Н., Менделеев Д.И., Бутлеров А.М., Сеченов И.М. и другие деятели науки» по адресу: Санкт-Петербург, 10-я линия В.О., дом 31-33, литера А. Общий вид пом. № 1-Н(389).

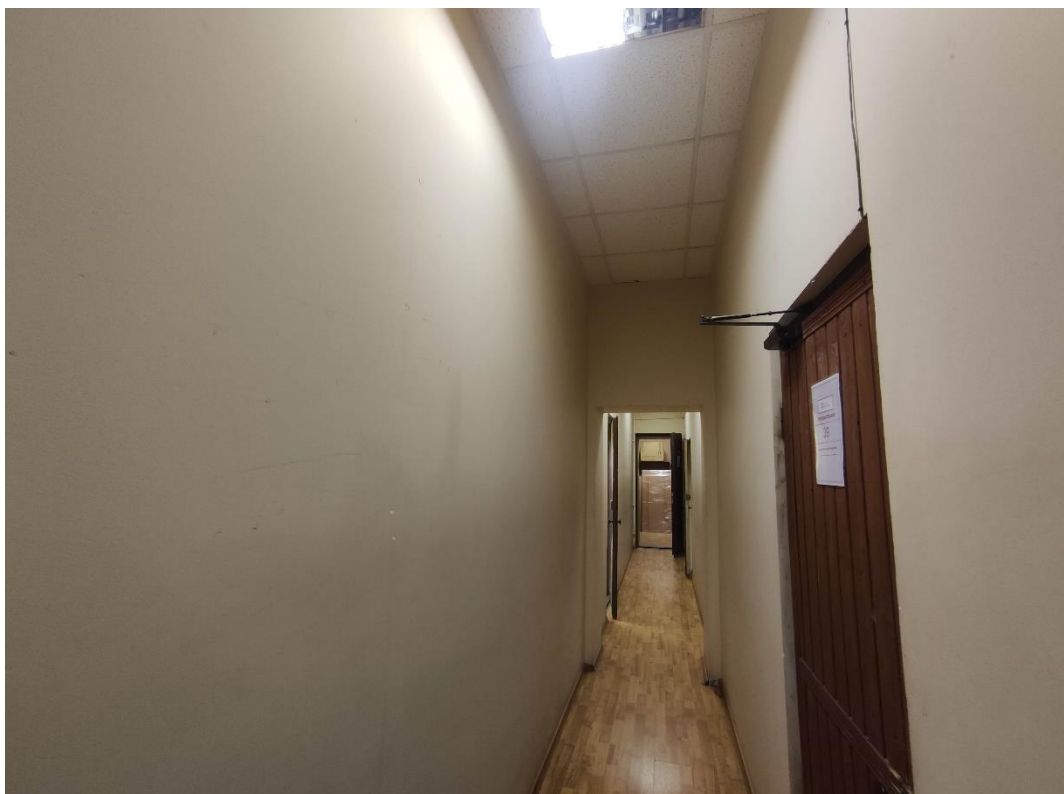

69. Часть объекта культурного наследия «Здания, в которых 1885-1918 гг. находились Высшие женские (Бестужевские) курсы. Здесь преподавали Бестужев-Рюмин К.Н., Менделеев Д.И., Бутлеров А.М., Сеченов И.М. и другие деятели науки» по адресу: Санкт-Петербург, 10-я линия В.О., дом 31-33, литера А. Общий вид пом. № 1-Н(396).



70. Часть объекта культурного наследия «Здания, в которых 1885-1918 гг. находились Высшие женские (Бестужевские) курсы. Здесь преподавали Бестужев-Рюмин К.Н., Менделеев Д.И., Бутлеров А.М., Сеченов И.М. и другие деятели науки» по адресу: Санкт-Петербург, 10-я линия В.О., дом 31-33, литера А. Общий вид пом. № 1-Н(271).



71. Часть объекта культурного наследия «Здания, в которых 1885-1918 гг. находились Высшие женские (Бестужевские) курсы. Здесь преподавали Бестужев-Рюмин К.Н., Менделеев Д.И., Бутлеров А.М., Сеченов И.М. и другие деятели науки» по адресу: Санкт-Петербург, 10-я линия В.О., дом 31-33, литера А. Общий вид пом. №№ 1-Н(269, 271).

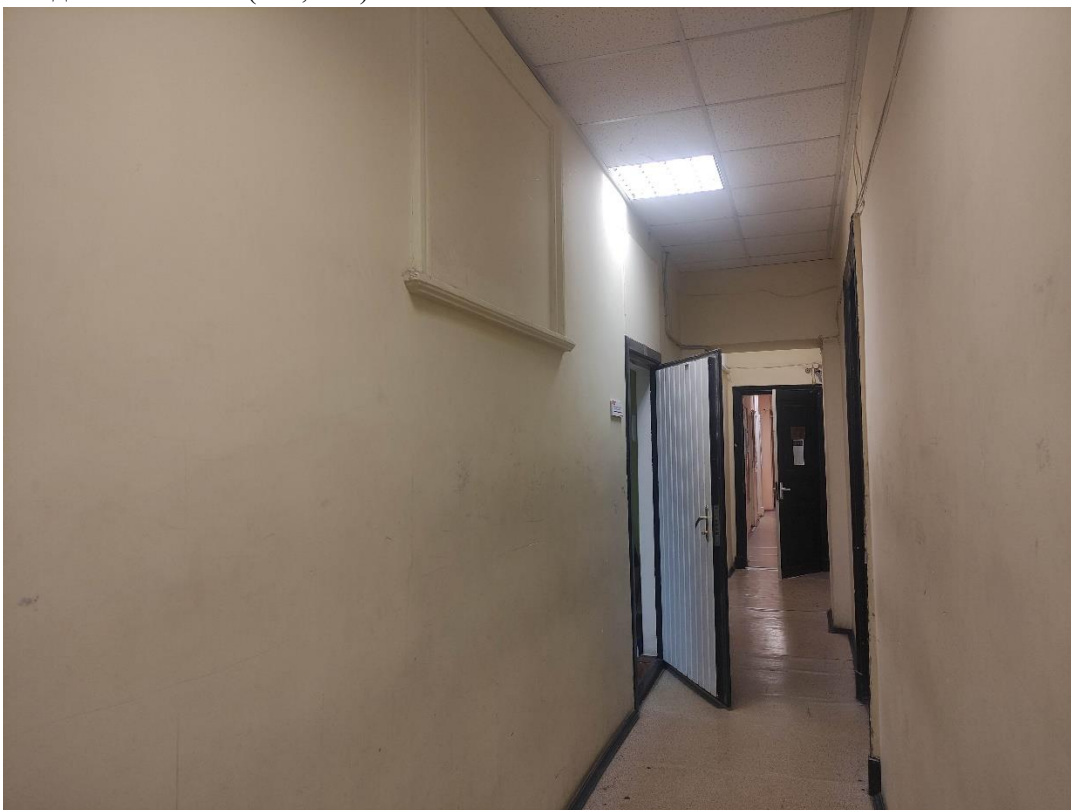

72. Часть объекта культурного наследия «Здания, в которых 1885-1918 гг. находились Высшие женские (Бестужевские) курсы. Здесь преподавали Бестужев-Рюмин К.Н., Менделеев Д.И., Бутлеров А.М., Сеченов И.М. и другие деятели науки» по адресу: Санкт-Петербург, 10-я линия В.О., дом 31-33, литера А. Общий вид пом. № 1-Н(266).



73. Часть объекта культурного наследия «Здания, в которых 1885-1918 гг. находились Высшие женские (Бестужевские) курсы. Здесь преподавали Бестужев-Рюмин К.Н., Менделеев Д.И., Бутлеров А.М., Сеченов И.М. и другие деятели науки» по адресу: Санкт-Петербург, 10-я линия В.О., дом 31-33, литера А. Общий вид пом. № 1-Н(168).

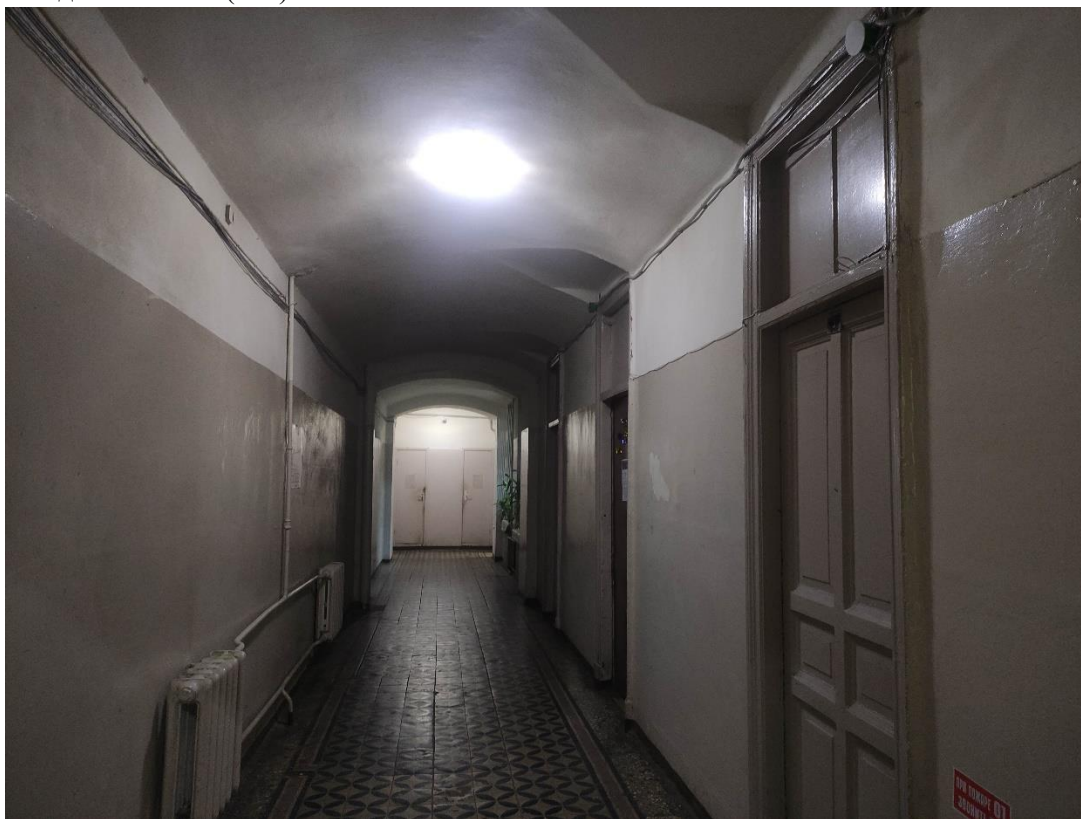

74. Часть объекта культурного наследия «Здания, в которых 1885-1918 гг. находились Высшие женские (Бестужевские) курсы. Здесь преподавали Бестужев-Рюмин К.Н., Менделеев Д.И., Бутлеров А.М., Сеченов И.М. и другие деятели науки» по адресу: Санкт-Петербург, 10-я линия В.О., дом 31-33, литера А. Общий вид пом. № 1-Н(160).



75. Часть объекта культурного наследия «Здания, в которых 1885-1918 гг. находились Высшие женские (Бестужевские) курсы. Здесь преподавали Бестужев-Рюмин К.Н., Менделеев Д.И., Бутлеров А.М., Сеченов И.М. и другие деятели науки» по адресу: Санкт-Петербург, 10-я линия В.О., дом 31-33, литера А. Общий вид пом. № 1-Н(335).



76. Часть объекта культурного наследия «Здания, в которых 1885-1918 гг. находились Высшие женские (Бестужевские) курсы. Здесь преподавали Бестужев-Рюмин К.Н., Менделеев Д.И., Бутлеров А.М., Сеченов И.М. и другие деятели науки» по адресу: Санкт-Петербург, 10-я линия В.О., дом 31-33, литера А. Общий вид пом. № 1-Н(335).

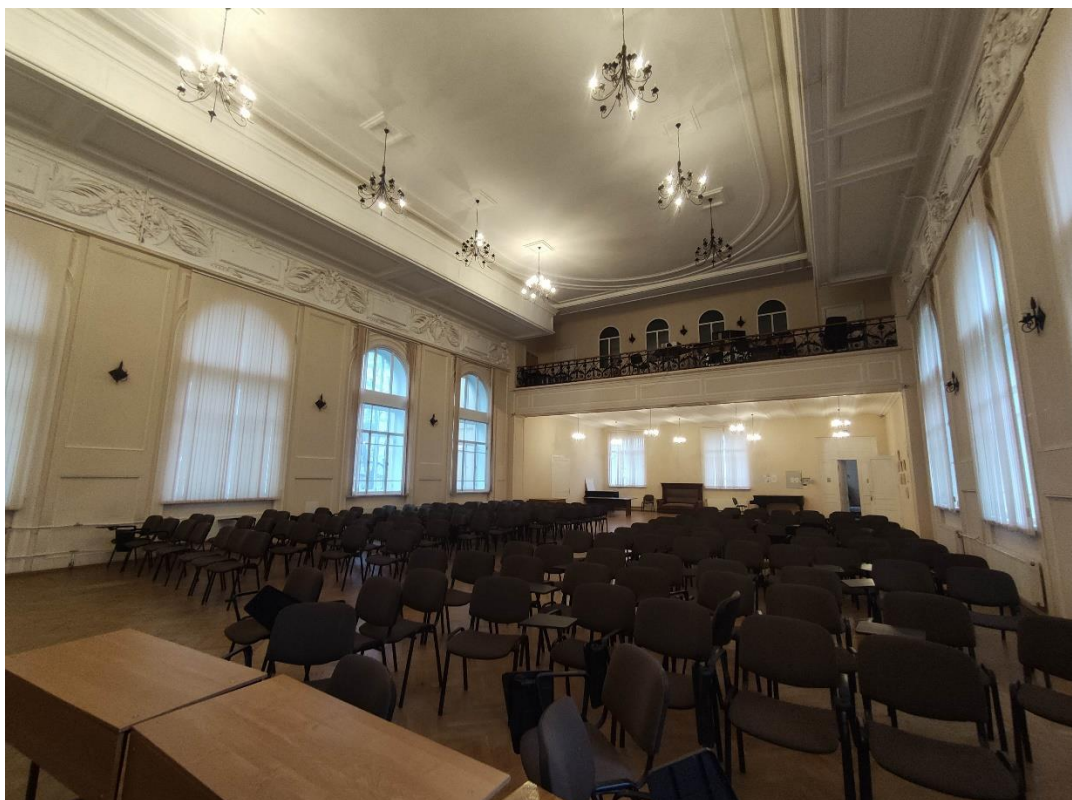

77. Часть объекта культурного наследия «Здания, в которых 1885-1918 гг. находились Высшие женские (Бестужевские) курсы. Здесь преподавали Бестужев-Рюмин К.Н., Менделеев Д.И., Бутлеров А.М., Сеченов И.М. и другие деятели науки» по адресу: Санкт-Петербург, 10-я линия В.О., дом 31-33, литера А. Общий вид пом. № 1-Н(335).

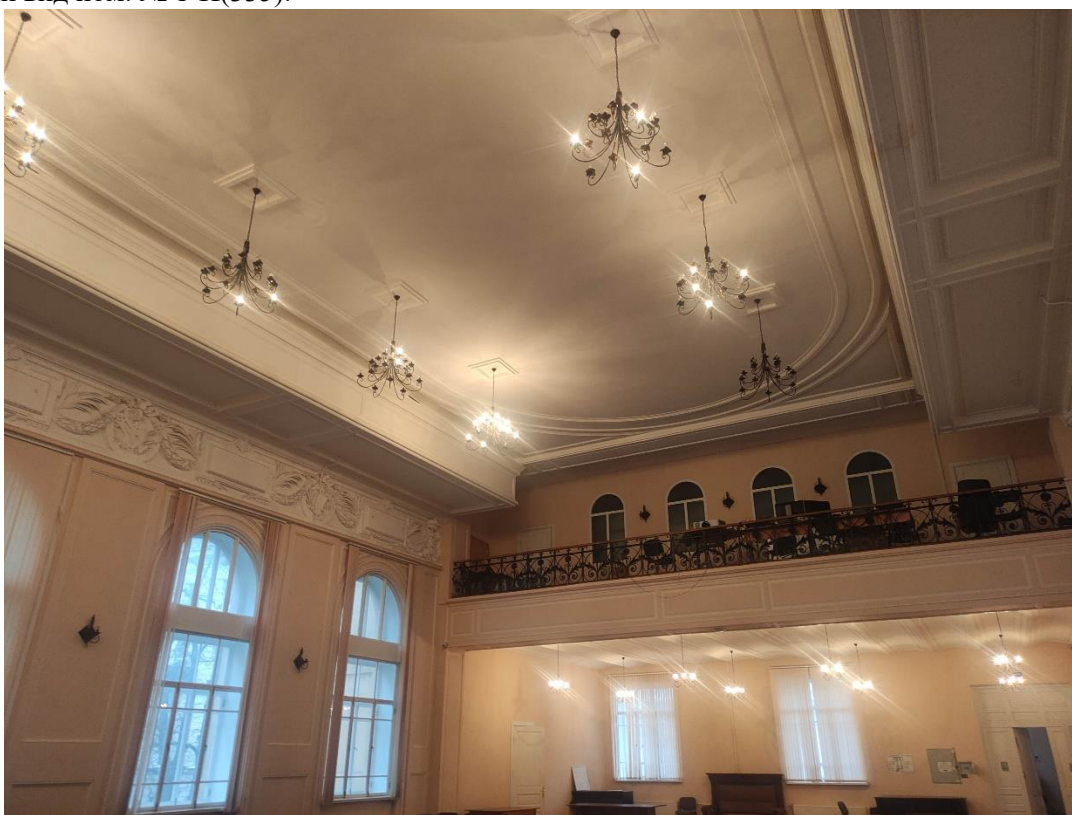

78. Часть объекта культурного наследия «Здания, в которых 1885-1918 гг. находились Высшие женские (Бестужевские) курсы. Здесь преподавали Бестужев-Рюмин К.Н., Менделеев Д.И., Бутлеров А.М., Сеченов И.М. и другие деятели науки» по адресу: Санкт-Петербург, 10-я линия В.О., дом 31-33, литера А. Общий вид пом. № 1-Н(335).



79. Часть объекта культурного наследия «Здания, в которых 1885-1918 гг. находились Высшие женские (Бестужевские) курсы. Здесь преподавали Бестужев-Рюмин К.Н., Менделеев Д.И., Бутлеров А.М., Сеченов И.М. и другие деятели науки» по адресу: Санкт-Петербург, 10-я линия В.О., дом 31-33, литера А. Общий вид пом. № 1-Н(335).



80. Часть объекта культурного наследия «Здания, в которых 1885-1918 гг. находились Высшие женские (Бестужевские) курсы. Здесь преподавали Бестужев-Рюмин К.Н., Менделеев Д.И., Бутлеров А.М., Сеченов И.М. и другие деятели науки» по адресу: Санкт-Петербург, 10-я линия В.О., дом 31-33, литера А. Общий вид пом. № 1-Н(335).



81. Часть объекта культурного наследия «Здания, в которых 1885-1918 гг. находились Высшие женские (Бестужевские) курсы. Здесь преподавали Бестужев-Рюмин К.Н., Менделеев Д.И., Бутлеров А.М., Сеченов И.М. и другие деятели науки» по адресу: Санкт-Петербург, 10-я линия В.О., дом 31-33, литера А. Общий вид пом. № 1-Н(337).



82. Часть объекта культурного наследия «Здания, в которых 1885-1918 гг. находились Высшие женские (Бестужевские) курсы. Здесь преподавали Бестужев-Рюмин К.Н., Менделеев Д.И., Бутлеров А.М., Сеченов И.М. и другие деятели науки» по адресу: Санкт-Петербург, 10-я линия В.О., дом 31-33, литера А. Общий вид пом. № 1-Н(336).



83. Часть объекта культурного наследия «Здания, в которых 1885-1918 гг. находились Высшие женские (Бестужевские) курсы. Здесь преподавали Бестужев-Рюмин К.Н., Менделеев Д.И., Бутлеров А.М., Сеченов И.М. и другие деятели науки» по адресу: Санкт-Петербург, 10-я линия В.О., дом 31-33, литера А. Общий вид пом. № 1-Н(120).



84. Часть объекта культурного наследия «Здания, в которых 1885-1918 гг. находились Высшие женские (Бестужевские) курсы. Здесь преподавали Бестужев-Рюмин К.Н., Менделеев Д.И., Бутлеров А.М., Сеченов И.М. и другие деятели науки» по адресу: Санкт-Петербург, 10-я линия В.О., дом 31-33, литера А. Общий вид пом. № 1-Н(121).



85. Часть объекта культурного наследия «Здания, в которых 1885-1918 гг. находились Высшие женские (Бестужевские) курсы. Здесь преподавали Бестужев-Рюмин К.Н., Менделеев Д.И., Бутлеров А.М., Сеченов И.М. и другие деятели науки» по адресу: Санкт-Петербург, 10-я линия В.О., дом 31-33, литера А. Общий вид пом. № 1-Н(125).



86. Часть объекта культурного наследия «Здания, в которых 1885-1918 гг. находились Высшие женские (Бестужевские) курсы. Здесь преподавали Бестужев-Рюмин К.Н., Менделеев Д.И., Бутлеров А.М., Сеченов И.М. и другие деятели науки» по адресу: Санкт-Петербург, 10-я линия В.О., дом 31-33, литера А. Общий вид пом. № 1-Н(121).



87. Часть объекта культурного наследия «Здания, в которых 1885-1918 гг. находились Высшие женские (Бестужевские) курсы. Здесь преподавали Бестужев-Рюмин К.Н., Менделеев Д.И., Бутлеров А.М., Сеченов И.М. и другие деятели науки» по адресу: Санкт-Петербург, 10-я линия В.О., дом 31-33, литера А. Общий вид пом. № 1-Н(380).



88. Часть объекта культурного наследия «Здания, в которых 1885-1918 гг. находились Высшие женские (Бестужевские) курсы. Здесь преподавали Бестужев-Рюмин К.Н., Менделеев Д.И., Бутлеров А.М., Сеченов И.М. и другие деятели науки» по адресу: Санкт-Петербург, 10-я линия В.О., дом 31-33, литера А. Общий вид пом. № 1-Н(385).

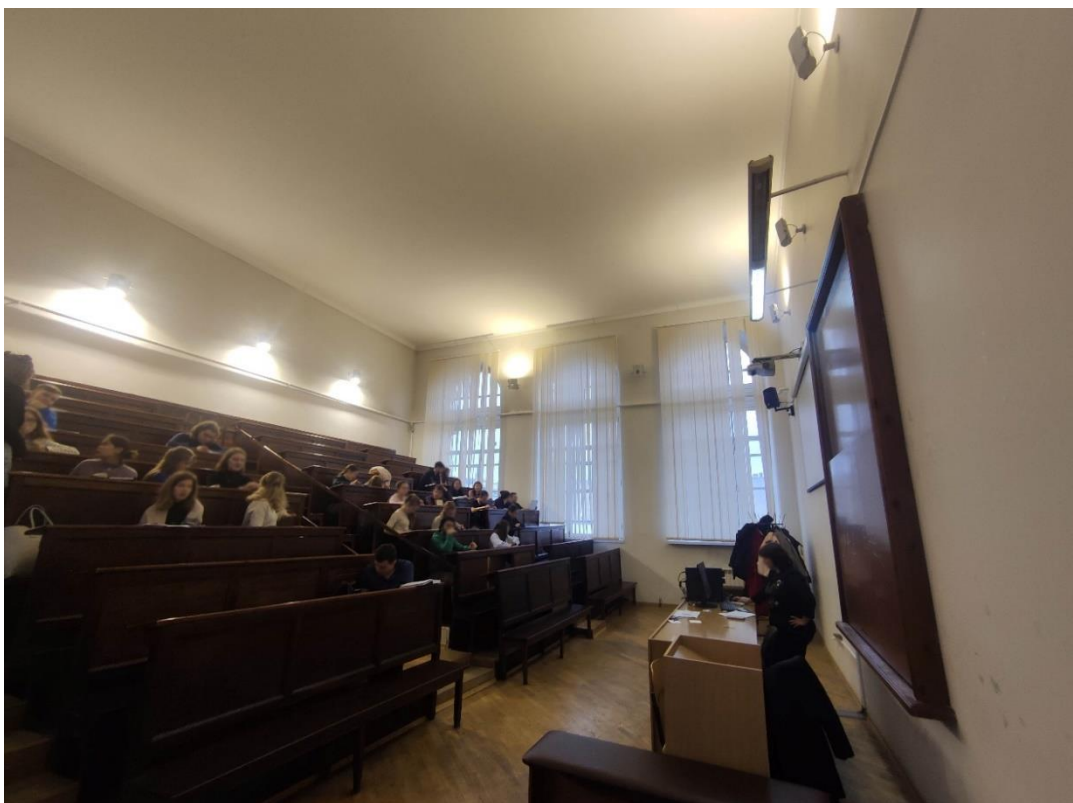

89. Часть объекта культурного наследия «Здания, в которых 1885-1918 гг. находились Высшие женские (Бестужевские) курсы. Здесь преподавали Бестужев-Рюмин К.Н., Менделеев Д.И., Бутлеров А.М., Сеченов И.М. и другие деятели науки» по адресу: Санкт-Петербург, 10-я линия В.О., дом 31-33, литера А. Общий вид пом. № 1-Н(385).

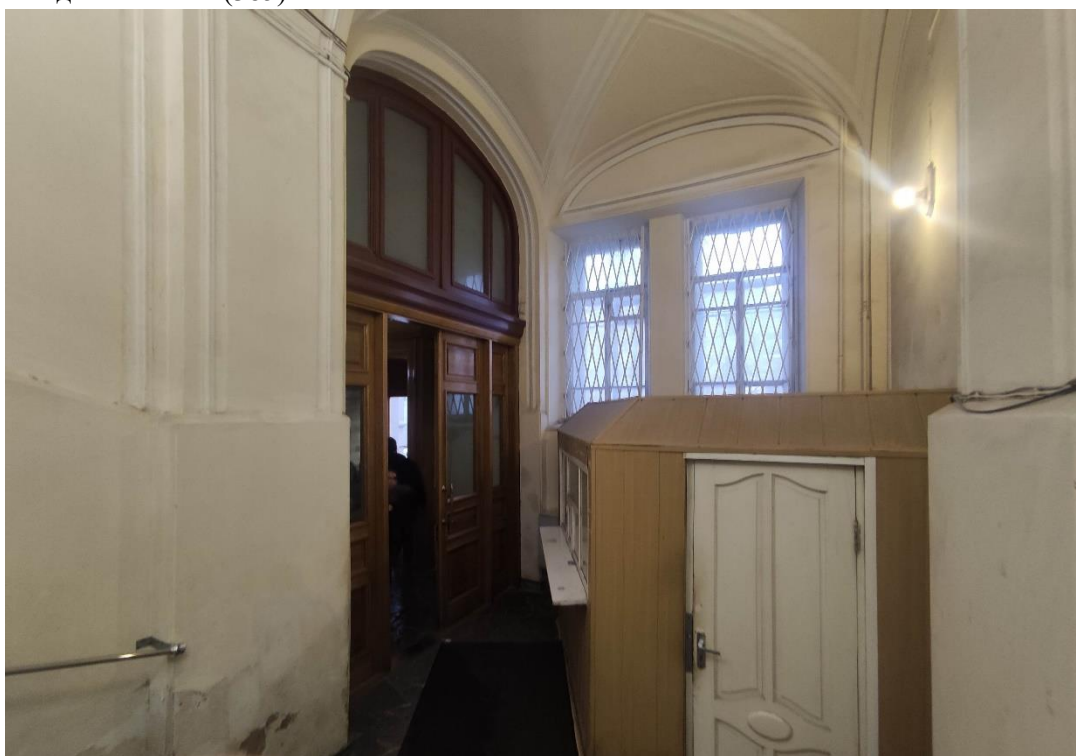

90. Часть объекта культурного наследия «Здания, в которых 1885-1918 гг. находились Высшие женские (Бестужевские) курсы. Здесь преподавали Бестужев-Рюмин К.Н., Менделеев Д.И., Бутлеров А.М., Сеченов И.М. и другие деятели науки» по адресу: Санкт-Петербург, 10-я линия В.О., дом 31-33, литера А. Общий вид пом. № 1-Н(204).



91. Часть объекта культурного наследия «Здания, в которых 1885-1918 гг. находились Высшие женские (Бестужевские) курсы. Здесь преподавали Бестужев-Рюмин К.Н., Менделеев Д.И., Бутлеров А.М., Сеченов И.М. и другие деятели науки» по адресу: Санкт-Петербург, 10-я линия В.О., дом 31-33, литера А. Общий вид пом. № 1-Н(21).

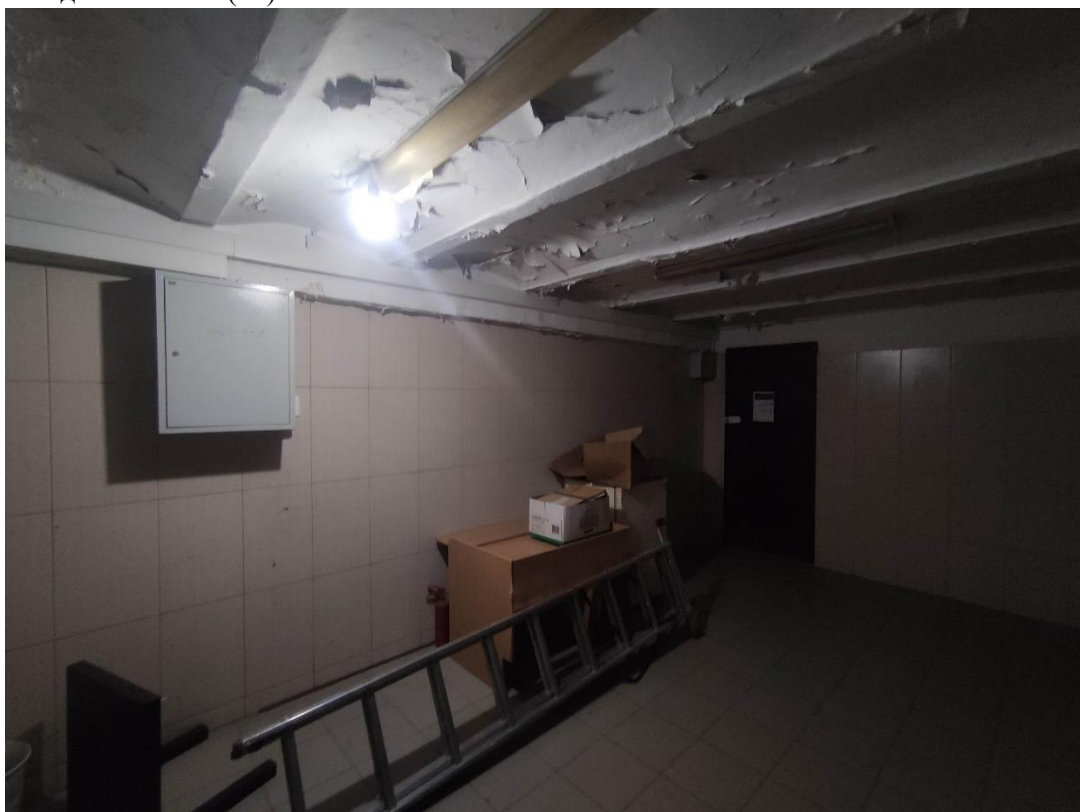

92. Часть объекта культурного наследия «Здания, в которых 1885-1918 гг. находились Высшие женские (Бестужевские) курсы. Здесь преподавали Бестужев-Рюмин К.Н., Менделеев Д.И., Бутлеров А.М., Сеченов И.М. и другие деятели науки» по адресу: Санкт-Петербург, 10-я линия В.О., дом 31-33, литера А. Общий вид пом. № 1-Н(21).



93. Часть объекта культурного наследия «Здания, в которых 1885-1918 гг. находились Высшие женские (Бестужевские) курсы. Здесь преподавали Бестужев-Рюмин К.Н., Менделеев Д.И., Бутлеров А.М., Сеченов И.М. и другие деятели науки» по адресу: Санкт-Петербург, 10-я линия В.О., дом 31-33, литера А. Общий вид пом. № 1-Н(21).

Приложение № 5

к Акту по результатам государственной историко-культурной экспертизы проектной документации на проведение работ по сохранению объекта культурного наследия регионального значения «Здания, в которых в 1885-1918 гг. находились Высшие женские (Бестужевские) курсы. Здесь преподавали Бестужев-Рюмин К.Н., Менделеев Д.И., Бутлеров А.М., Сеченов И.М. и другие деятели науки», расположенного по адресу: Санкт-Петербург, 10-я линия В.О., дом 31-33, литера А, дом 39, литера А – «Приспособление для современного использования в части устройства системы пожарной сигнализации и системы оповещения и управления эвакуацией объекта культурного наследия регионального значения «Здания, в которых 1885-1918 г.г. находились Высшие женские (Бестужевские) курсы. Здесь преподавали Бестужев-Рюмин К.Н., Менделеев Д.И., Бутлеров А.М., Сеченов И.М., и другие деятели науки» по адресу: г. Санкт-Петербург, В.О., 10-я лин., д. 31-33-35, литера А», стадия «П», шифр 129/5.П.06/22, выполненной ООО «РИКОД СЕРВИС» в 2022 г.

**Копия паспорта объекта культурного наследия регионального значения
«Здания, в которых в 1885-1918 гг. находились Высшие женские (Бестужевские)
курсы. Здесь преподавали Бестужев-Рюмин К.Н., Менделеев Д.И., Бутлеров А.М.,
Сеченов И.М. и другие деятели науки»**

Утверждено
приказом Министерства культуры
Российской Федерации
от 2 июля 2015 г. № 1906

Экземпляр № 1

781620567990005

Регистрационный номер объекта культурного
наследия в едином государственном реестре
объектов культурного наследия (памятников
истории и культуры) народов Российской Федерации

ПАСПОРТ ОБЪЕКТА КУЛЬТУРНОГО НАСЛЕДИЯ

Фотографическое изображение объекта культурного наследия,
за исключением отдельных объектов археологического наследия,
фотографическое изображение которых вносится на основании решения
соответствующего органа охраны объектов культурного наследия



15.03.2022

Дата съемки (число, месяц, год)

1. Сведения о наименовании объекта культурного наследия

Здания, в которых 1885-1918 гг. находились Высшие женские (Бестужевские) курсы. Здесь преподавали Бестужев-Рюмин К.Н., Менделеев Д.И., Бутлеров А.М., Сеченов И.М. и другие деятели науки

2. Сведения о времени возникновения или дате создания объекта культурного наследия, датах основных изменений (перестроек) данного объекта и (или) датах связанных с ним исторических событий

1885-1918 гг.

3. Сведения о категории историко-культурного значения объекта культурного наследия

Федерального значения	Регионального значения	Местного (муниципального значения)
	+	

4. Сведения о виде объекта культурного наследия

Памятник	Ансамбль	Достопримечательное место
	+	

5. Номер и дата принятия органом государственной власти решения о включении объекта культурного наследия в единый государственный реестр объектов культурного наследия (памятников истории и культуры) народов Российской Федерации

- закон Санкт-Петербурга "Об объявлении охраняемыми памятниками истории и культуры местного значения" № 174-27 от 05.07.1999 г.

6. Сведения о местонахождении объекта культурного наследия (адрес объекта или при его отсутствии описание местоположения объекта)

Санкт-Петербург, 10-я линия В.О., дом 31-33, литера А, дом 39, литера А

7. Сведения о границах территории объекта культурного наследия, включенного в единый государственный реестр объектов культурного наследия (памятников истории и культуры) народов Российской Федерации

- Распоряжение КГИОП "Об утверждении границ и режима использования территории объекта культурного наследия регионального значения "Здания, в которых 1885-1918 гг. находились Высшие женские (Бестужевские) курсы. Здесь преподавали Бестужев-Рюмин К.Н., Менделеев Д.И., Бутлеров А.М., Сеченов И.М. и другие деятели науки" № 196-рп от 17.03.2022 г.

8. Описание предмета охраны объекта культурного наследия

1 Объемно-пространственное решение: исторические габариты и конфигурация зданий: здания по адресу: 10-я линия В.О., 31-33, лит. А, состоящего из лицевого трехэтажного, прямоугольного в плане, с ризалитом со стороны двора; лицевого трехэтажного, Н-образного в плане здания, включая повышенные боковые объемы и трехгранный эркер-фонарик в уровне 2-го этажа со стороны двора, а также башню обсерватории; лицевого трехэтажного, в плане П-образного здания, включая ризалиты и башню обсерватории; дворового (юго-восточного) трехэтажного флигеля, включая ризалиты; дворового (восточного) частью четырех, частью пятиэтажного флигеля, включая ризалит, историческую мансарду и башню обсерватории; дворового (северо-восточного) трехэтажного флигеля; здания по адресу: 10-я линия В.О., 39, лит. А, состоящего лицевого пятиэтажного корпуса с дворовыми флигелями по периметру двух внутренних дворов; крыши – историческая конфигурация (двускатные, односкатные, вальмовые) и габариты, включая высотные отметки. 2 Конструктивная система: фундаменты; трехэтажное лицевое здание: перекрытие воротного проезда в виде коробового свода; историческая лестница в ризалите со стороны двора (Л-9) – местоположение, габариты, конфигурация, конструкция, тип (двухмаршевая), материал ступеней и ограждений; историческая лестница – местоположение, габариты, конфигурация, тип (двухмаршевая), конструкция (ступени консольно заведены в стены; площадки на сводах); материал ступеней (известняк) и конфигурация (с валиком); ограждения маршей и площадок – материал (металл), техника исполнения (литье), рисунок (в виде вертикальных стоек с ажурным растительным орнаментом в верхней и нижних частях); поручни – материал (дерево), конфигурация (профилированные). трехэтажное лицевое здание: перекрытие воротного проезда в виде коробового свода на подпружных арках; прусские и крестовые своды на подпружных арках подвального этажа; лестница, ведущая от главного входа в вестибюль – местоположение, габариты, конструкция, тип (средистенная); вестибюль 1-го этажа, помещение 1-Н(159) пл. 126,2 кв. м – кирпичные крестовые своды на подпружных арках, опирающиеся на пилоны; историческая лестница (Л-1) – местоположение, габариты, конфигурация, тип (двухмаршевая), конструкция (по косоурам; площадки на сводах); материал ступеней (известняк); ограждения маршей и подоконного пространства в уровне 3-го этажа (оконный проем, выходящий в соседнее помещение) – материал (металл), техника исполнения (литье), рисунок (в виде двойных вертикальных стоек с ажурным растительным орнаментом в верхней и нижних частях); поручни – материал (дерево), конфигурация (профилированные); перекрытие лестничной клетки Л-1 в виде прусских сводов; перекрытие холла 3-го этажа, помещение 1-Н(267) пл. 104,7 кв. м в виде прусских сводов; перекрытия коридоров 1, 2 и 3 этажей в виде крестовых сводов на подпружных арках; историческая лестница (Л-3) – местоположение, габариты, конфигурация, тип (двухмаршевая), конструкция (по косоурам; площадки на сводах); материал ступеней (известняк) и конфигурация (с валиком); ограждения маршей – материал (металл), техника исполнения (литье), рисунок (в виде вертикальных стоек с ажурным растительным орнаментом в верхней и нижних частях); поручни – материал (дерево), конфигурация (профилированные); трехэтажное лицевое здание: перекрытие воротного проезда в виде прусских сводов; перекрытия коридоров 1, 2 и 3 этажей в виде крестовых сводов на подпружных арках; историческая лестница, ведущая от входа в вестибюль – местоположение, габариты, конфигурация, тип (средистенная), конструкция; материал ступеней; историческая лестница (Л-2) – местоположение, габариты, конфигурация, тип (трехмаршевая), конструкция (по косоурам; площадки на сводах); материал ступеней (известняк) и конфигурация (с валиком); ограждения маршей – материал (металл), техника исполнения (ковка), рисунок (в виде вертикальных стержней с растительным орнаментом, в том числе с изображением цветов); поручни – материал (дерево), конфигурация (профилированные); историческая лестница (Л-4) – местоположение, габариты, конфигурация, тип (двухмаршевая), конструкция; материал ступеней (известняк) и конфигурация (с валиком); ограждения маршей – материал (металл); историческая лестница, ведущая к обсерватории, помещения 1-Н(419) пл. 24,4 кв. м, 1-Н(438) пл. 24,5 кв. м – местоположение, габариты, конфигурация, тип (винтовая), материал (металл), рисунок подступенков (ажурный); ограждение в виде вертикальных стоек; дворовый (юго-восточный) флигель: историческая лестница (Л-8) – местоположение, габариты, конфигурация, тип (двухмаршевая), конструкция (по косоурам; площадки на сводах); материал ступеней (известняк) и конфигурация (с валиком); ограждения маршей – материал (металл), техника исполнения (ковка), рисунок (в виде вертикальных стержней с ажурным растительным орнаментом с мотивом завитков); поручни – материал (дерево), конфигурация (профилированные); кирпичные прусские и коробовый своды помещения 1 и 2 этажей (1-Н 236-238, 240, 342, 343) (библиотека);

историческая лестница (пом. 1-Н(238) – местоположение, габариты, конфигурация, тип (винтовая), материал (металл), рисунок подступенков – ажурный; ограждение в виде вертикальных стоек; балкон в актовом зале (пом. 1-Н(332) пл. 370,0 кв. м) – местоположение, габариты, конфигурация, конструкция (на прусских сводах); ограждение – материал (металл), техника исполнения, рисунок (растительный орнамент); историческая лестница (Л-7) – местоположение, габариты, конфигурация, тип (двухмаршевая), конструкция (по косоурам); материал ступеней (известняк) и конфигурация (с валиком); ограждения маршей – материал (металл), техника исполнения (ковка), рисунок (в виде вертикальных стержней с растительным орнаментом, в том числе с изображением цветов); поручни – материал (дерево), конфигурация (профилированные); дворовый (восточный) флигель: перекрытие воротного проезда в виде коробового свода; историческая лестница (Л-6) – местоположение, габариты, конфигурация, тип (двухмаршевая), конструкция (по косоурам); материал ступеней (известняк) и конфигурация (с валиком); ограждения маршей – материал (металл), техника исполнения (ковка), рисунок (в виде вертикальных стержней с изображением тюльпанов); поручни – материал (дерево), конфигурация (профилированные). дворовый (северо-восточный) флигель: историческая лестница (Л-3) – местоположение, габариты, конфигурация, тип (двухмаршевая), конструкция; материал ступеней; ограждения маршей; пятиэтажное лицезое здание (№ 39): исторические лестницы – местоположение, габариты, конфигурация, тип (двухмаршевые), конструкция (по косоурам); ступени лещадной плиты; ограждения маршей чугунного литья в виде стоек с литым декором. 3 Объемно-планировочное решение: историческое объемно-планировочное решение в габаритах капитальных стен. 4 Архитектурно-художественное решение фасадов: главный фасад трехэтажного лицезое здания: симметричная композиция фасада, оформленного в приемах эклектики; раскреповки в 2 оси, фланкирующие фасад; материал отделки цоколя – известняк; материал и характер отделки фасада – гладкая штукатурка, «фактурная» штукатурка; штукатурная разделка под руст 1-го этажа; рустованные углы раскреповок; исторический воротный проем – местоположение, габариты, конфигурация (с лучковым завершением); заполнение воротного проема – габариты, конструкция (двустворчатые), материал (металл); исторические оконные проемы – местоположение, габариты, конфигурация; исторические оконные заполнения – материал (дерево), цвет (коричневый), расстекловка (Т-образная с вертикальным импостом); профилированный наличник воротного проема; оформление оконных проемов – профилированные наличники окон 1-го и 3-го этажей, в том числе – раскрепованные (окон 2-го этажа); филенки в подоконном пространстве 2-го этажа; три подоконных профилированных карниза; междуэтажные профилированные карнизы 1-2 и 2-3 этажей; гладкий фриз; венчающий выступающий профилированный раскрепованный карниз; дворовый фасад: материал отделки цоколя – известняк; материал и характер отделки фасада – гладкая штукатурка; исторические дверной и оконные проемы – местоположение, габариты и конфигурация; исторические оконные заполнения – материал (дерево), цвет (коричневый) и рисунок расстекловки; междуэтажные профилированные карнизы; венчающий выносной профилированный карниз. главный фасад лицезое трехэтажного здания: симметричная композиция фасада; раскреповки в три оси, фланкирующие фасад; материал отделки цоколя – известняк; материал и характер отделки фасада – гладкая штукатурка, «фактурная» штукатурка; руст 1-го этажа; рустованные пилястры 2-3 этажей; исторический воротный проем – местоположение, габариты (частично повышенный), конфигурация (с лучковым завершением); портал в раскреповке в виде портика: входной проем фланкирован пилястрами стилизованного ионического ордера, рустованными в нижней части, перекрытыми антаблементом и лучковым фронтоном; исторический дверной проем – местоположение, габариты, конфигурация; заполнение – габариты, конфигурация, тип (две створные части, фрамуга), материал (дерево), рисунок; наличник дверного проема, представляющий собой профилированный архивольт с замковым камнем в форме «бриллиантового» руста, опирающегося на пилястры; исторические оконные проемы – местоположение, габариты, конфигурация; исторические оконные заполнения – материал – дерево (утрачен), цвет (коричневый), рисунок расстекловки; муфтированные пилястры 2-3 этажей; оформление оконных проемов 1-го этажа – профилированные наличники, декорированные замковыми камнями в виде «бриллиантового» руста; оформление оконных проемов 2-го этажа – межоконные простенки декорированы пилястрами; оформление оконных проемов 3-го этажа – профилированные архивольты, декорированные замковыми камнями, на профилированных импостах; подоконные филенки в перспективном обрамлении; междуэтажные и подоконные профилированные карнизы; гладкий фриз; венчающий выносной профилированный карниз; аттиковая стенка центральной части; дворовый фасад: материал и характер отделки цоколя – известняк; материал и характер отделки фасада – гладкая штукатурка, «фактурная» штукатурка; лопатки, объединяющие 2 и 3 этажи, с имитацией под руст; исторические дверные и оконные проемы – местоположение, габариты и конфигурация;

исторические оконные заполнения – материал (дерево), цвет – коричневый (частично утрачен) и рисунок расстекловки; пилястры в межоконных простенках; прямые профилированные сандрики; профилированные наличники 1-го этажа; профилированные подоконные доски; прямоугольные филенки в подоконном пространстве; междуэтажные профилированные карнизы; трехгранный эркер-фонарик в уровне 2-го этажа; венчающий выносной профилированный карниз; башня обсерватории – местоположение, габариты, конфигурация. трехэтажное лицевое здание: раскреповка в 5 осей по центру фасада; материал отделки цоколя – известняк; материал и характер отделки фасада – гладкая штукатурка, «фактурная» штукатурка; руст 1-го этажа, переходящий в веерный над оконными и дверным проемом; рустованные пилястры 2-3 этажей; исторический дверной проем по 1-й оси – местоположение, габариты, конфигурация (прямоугольный с полуциркульной фрамугой)*; *историческое заполнение утрачено; исторический металлический козырек на кронштейнах утрачен; исторические оконные заполнения – местоположение, габариты, конфигурация; исторические заполнения оконных проемов – материал – дерево (утрачен), цвет (коричневый), расстекловка (Т-образная с вертикальным импостом); оформление оконных проемов 2 и 3 этажей – профилированные наличники с перехватами в нижней части; треугольные профилированные сандрики окон 2-го этажа центральной части на кронштейнах; прямые профилированные сандрики сдвоенных окон 2-го этажа вне раскреповки на кронштейнах; лавровые гирлянды; подоконные филенки; маскароны над окнами 3-го этажа; междуэтажный и подоконные профилированные карнизы; венчающий выносной профилированный карниз на кронштейнах; дворовые фасады: материал отделки цоколя – известняк; материал и характер отделки фасада – гладкая штукатурка; руст 1-го этажа; рустованные пилястры 2-3-го этажа, фланкирующие раскреповки; две раскреповки в 2 и 3 оси; исторические дверные и оконные проемы – местоположение, габариты и конфигурация; исторические оконные заполнения – материал – дерево (частично утрачен), цвет – коричневый (частично утрачен) и рисунок расстекловки; оформление оконных проемов 1-го этажа – замковые камни; подоконные и междуэтажные профилированные карнизы; венчающий выносной профилированный карниз; башня обсерватории – местоположение, габариты, конфигурация. дворовый (юго-восточный) флигель: ризалиты со скошенными углами; материал отделки цоколя – известняк; материал и характер отделки фасада – гладкая штукатурка, «фактурная» штукатурка; штукатурная разделка под руст в уровне 1-го этажа; междуэтажные профилированные карнизы; исторические дверные и оконные проемы – местоположение, габариты и конфигурация; исторические оконные заполнения – материал (дерево), цвет – коричневый (частично утрачен) и рисунок расстекловки; оформление арочных оконных проемов 3-го этажа центральной части флигеля – ниши, наличники с перемычками, подоконные карнизы; профилированный венчающий карниз; дворовый (восточный) флигель: материал отделки цоколя – известняк; материал и характер отделки фасада – гладкая штукатурка; штукатурная разделка под стилизованный руст в уровне 2-3-го этажей, в том числе веерный воротных проемов; междуэтажные профилированные карнизы 1-2, 3 и 3-4 этажей; исторические воротный и дверные проемы – местоположение, габариты и конфигурация (воротный – в виде трехцентровой арки); исторические оконные проемы – местоположение, габариты и конфигурация; исторические оконные заполнения – материал (дерево), цвет – коричневый (частично утрачен) и расстекловка; лопатки, декорированные желобками, в межоконном пространстве 4-5 этажей; лизены, декорирующие 3-4 этажи перехода над воротным проездом; арочные проемы окон 2-го этажа оформлены архивольтами с имитацией руста и веерными замковыми камнями на импостах; подоконные фартуки и филенки 3-5 этажей; наружные профилированные подоконные доски; венчающий профилированный выносной карниз; башня обсерватории – местоположение (над воротным проездом), габариты, конфигурация; дворовый (северо-восточный) флигель: материал отделки цоколя – известняк; материал и характер отделки фасада – гладкая штукатурка; штукатурная разделка под стилизованный руст в уровне 2-го этажа; лизены, декорированные желобками, 2-3 этажей; исторические дверные и оконные проемы – местоположение, габариты и конфигурация; исторические оконные заполнения – материал (дерево), цвет – коричневый (частично утрачен) и рисунок расстекловки; арочные проемы окон 2-го этажа оформлены архивольтами с имитацией руста и веерными замковыми камнями на импостах; подоконные фартуки и филенки 2-3 этажей; венчающий профилированный выносной карниз; главный фасад пятиэтажного лицевого здания (№ 39): симметричная композиция фасада; раскреповки в три оси, фланкирующие фасад; материал отделки цоколя – известняк; материал и характер отделки фасада – гладкая и фактурная штукатурка; отделка фасада в уровне 1-2-го этажей фактурной («под шубу») штукатуркой; воротный и дверной проемы – местоположение, габариты и конфигурация (воротный – в форме трехцентровой арки, дверной – с лучковой перемычкой); оконные проемы – местоположение, габариты и конфигурация, включая проемы 3-го этажа в форме полуциркульной арки и проемы 4-5-го этажей с лучковыми перемычками;

оконные заполнения – материал (дерево), цвет (коричневый) (частично утрачен) и рисунок расстекловки (шестичастный); наличник дверного проема с замковым камнем; криволинейный сандрик на кронштейнах над дверным проемом; наличники оконных проемов; архивольты сдвоенных арочных оконных проемов в уровне 5-го этажа фланкирующих раскреповок и тройных арочных оконных проемов щипцовых завершений раскреповок; рустованные лопатки в уровне 3-4-го этажей; полуциркульные тройные аркады на пилястрах в уровне 3-го и 4-5-го этажей раскреповок; междуэтажные и подоконные карнизы, в т.ч. на кронштейнах в форме городков между 2-3-м этажами; городчатый пояс над оконными проемами 4-го этажа; профилированные тяги между оконными проемами в центральной части фасада в уровне 5-го этажа; венчающий профилированный карниз над центральной частью фасада; завершение фланкирующих раскреповок треугольными щипцами; дворовые фасады (№ 39): материал отделки цоколя – известняк; материал и характер отделки фасада – гладкая штукатурка; исторические воротные и дверные проемы – местоположение, габариты и конфигурация (воротные – с лучковой перемычкой); оконные проемы – местоположение, габариты (в 1-м этаже – отметки высоты и габариты ширины) и конфигурация, включая проемы лестничных клеток с лучковыми перемычками; оконные заполнения – цвет (коричневый) (частично утрачен) и рисунок расстекловки); профилированный венчающий карниз. 5 Архитектурно-художественное оформление интерьеров: лицевое трехэтажное здание: декоративное лепное оформление стен и сводов вестибюля, коридоров 1, 2, 3 этажей – профилированные тяги; тамбур главного входа и дверные заполнения в вестибюле – исторические габариты, конфигурация, тип, материал (дерево), рисунок; лицевое трехэтажное здание (№ 35): декоративное оформление пола вестибюля главного входа (помещение 1-Н(170) пл. 41,4 кв. м) и коридоров 1-го, 2-го и 3-го этажей – террасцо (плитки с геометрическим орнаментом); вестибюль главного входа, помещение 1-Н(170) пл. 41,4 кв. м: камин средистенный, двухъярусный, на цоколе, терракотовый; в плане – прямоугольный; нижний ярус с полуциркульным топочным отверстием в обрамлении, декорированном композициями из цветов и листьев (наверху и по сторонам); во втором ярусе на лицевой стороне – ниша (зеркало); завершение в виде – гладкого фриза и карниза; время: 2-я половина 19 в.; размер: около 350 x 150 x 100 см; сохранность: многослойная окраска, сколы, топочный проем заложен; дворовый (юго-восточный) флигель: исторический интерьер библиотеки, созданный по проекту архитектора А. Ф. Красовского в историческом помещении (пом. 1-Н(236): двухсветное помещение оформлено дубовыми декоративными панелями и такими же типовыми стеллажами с переменной высотой полок и крепостной поформатной расстановкой книг; стеллажи расположены в два яруса по трем стенам, за исключением юго-западной; ярусы разделены обходной дубовой галерей на консолях: нижняя подшивка оформлена овальными филенками; резное дубовое ограждение в виде стрельчатых арок; дубовый барьер («нижняя балюстрада»), предусмотренный для отделения читательской зоны от рабочей, также оформлен резным стрельчатым орнаментом; панели северо-западной стены 1-го яруса и дверные заполнения (северо-восточная и юго-восточная стены нижнего яруса и верхнего яруса) декорированы филенками и фризом геометрического орнамента с консолями; дверное заполнение (северо-западная стена) – трехстворчатое, полусветлое, оформленное аналогично панелям, с бемским стеклом; местоположение книг согласно каталогу «Библиотека С.-Петербургских Высших женских курсов. В 3-х томах: историко-филологический, физико-математический и юридический отделы. СПб. 1908-1909», издания после 1909 года отражены в карточном каталоге библиотеки Бестужевских курсов; актовый зал, пом. 1-Н(332) площадью 370,0 кв. м: объемно-планировочное решение зала с балконом; декоративное лепное оформление стен и потолка – филенки, профилированные рамы, фриз с лепными картушами и композициями, оформленными лавровыми гирляндами; профилированные тяги, оформляющие пониженные боковые части потолка и зеркало потолка; покрытие пола лестничных площадок – метлахская плитка. аудитория, помещение 1-Н(348) пл. 116,0 кв. м: расположение скамей амфитеатром с тремя проходами; исторический материал (дерево), габариты, конструкция и оформление скамей с жесткими филенчатыми спинками и крышками пюпитров; встроенные сдвижные доски, в профилированной раме тонированного дерева, с полочкой в нижней части; деканат, помещение 1-Н(274) пл. 34,3 кв. м: камин средистенный, белого мрамора, одноярусный; портал фланкирован лопатками, декорированными рамками-филенками, увенчанными триглифами; во фризе, по центру – стилизованный триглиф между двумя гладкими метопами; плоскость вокруг топки зашита листом черного металла; топочный проем – арочный, с архивольтом и растительным орнаментом; топка отделана металлом, задняя стенка – рифленая, с имеющим фигурный абрис выступом, таган в виде решетки; полочка белого мрамора с профилированной кромкой; время: конец 19 в; размер: высота – 120 см, ширина – 123 см, глубина – 28 см; сохранность – полочка заменена; лицевое пятиэтажное здание (№ 39): вестибюли и лестничные клетки парадных лестниц: покрытие пола – террасцо, с

орнаментальными вставками в виде геометрического орнамента.

- распоряжение КГИОП "Об определении предмета охраны объекта культурного наследия регионального значения " Здания, в которых 1885-1918 гг. находились Высшие женские (Бестужевские) курсы. Здесь преподавали Бестужев-Рюмин К.Н., Менделеев Д.И., Бутлеров А.М., Сеченов И.М. и другие деятели науки"» № 10-731 от 10.11.2014 г.
- опись предметов декоративно-прикладного искусства, живописи и скульптуры объекта культурного наследия регионального значения «Здания, в которых в 1885-1918 гг. находились Высшие женские (Бестужевские) курсы. Здесь преподавали Бестужев-Рюмин К. Н., Менделеев Д. И., Бутлеров А. М., Сеченов И. М. и другие деятели науки» от 21.03.2016 г.

9. Сведения о наличии зон охраны данного объекта культурного наследия с указанием номера и даты принятия органом государственной власти акта об утверждении указанных зон либо информация о расположении данного объекта культурного наследия в границах зон охраны иного объекта культурного наследия

- закон Санкт-Петербурга «О границах объединенных зон охраны объектов культурного наследия, расположенных на территории Санкт-Петербурга, режимах использования земель и требованиях к градостроительным регламентам в границах указанных зон» № 820-7 от 19.01.2009 г.

Всего в паспорте листов

7

Уполномоченное должностное лицо органа охраны объектов культурного наследия

Временно исполняющий обязанности заместителя председателя КГИОП		Яковлев Петр Олегович
должность	ПОДПИСЬ	инициалы, фамилия



10 . 10 . 2022

Дата оформления паспорта
(число, месяц, год)

В настоящем документе прошито
и скреплено печатью
листа(ов)



7/сентяб/
Анн Смирнов

Приложение № 8

к Акту по результатам государственной историко-культурной экспертизы проектной документации на проведение работ по сохранению объекта культурного наследия регионального значения «Здания, в которых в 1885-1918 гг. находились Высшие женские (Бестужевские) курсы. Здесь преподавали Бестужев-Рюмин К.Н., Менделеев Д.И., Бутлеров А.М., Сеченов И.М. и другие деятели науки», расположенного по адресу: Санкт-Петербург, 10-я линия В.О., дом 31-33, литера А, дом 39, литера А – «Приспособление для современного использования в части устройства системы пожарной сигнализации и системы оповещения и управления эвакуацией объекта культурного наследия регионального значения «Здания, в которых 1885-1918 г.г. находились Высшие женские (Бестужевские) курсы. Здесь преподавали Бестужев-Рюмин К.Н., Менделеев Д.И., Бутлеров А.М., Сеченов И.М., и другие деятели науки» по адресу: г. Санкт-Петербург, В.О., 10-я лин., д. 31-33-35, литера А», стадия «П», шифр 129/5.П.06/22, выполненной ООО «РИКОД СЕРВИС» в 2022 г.

Копия технического паспорта (на здание Санкт-Петербургского государственного университета, город Санкт-Петербург, район Василеостровский, 10 линия В.О., д. 31-35), выполненного по состоянию на 07.12.1979 г.

Копии поэтажных планов, выполненных по состоянию на 25.11.2019

РСФСР

Министерство жилищно-коммунального хозяйства

Уч. № 38

Проектно-Инвентаризационное Бюро

Василевстровского

Исполкома

ТЕХНИЧЕСКИЙ ПАСПОРТ

на здание

Санкт-Петербургский Государственный
(название нежилого строения) *Университет*

район

Василевстровский

город (пос.)

Санкт-Петербург

улица (пер.)

10 линия д 31-35

Квартал №

38

Инвентарный №

*3-4*Форма технического паспорта утверждена приказом
по МЖКХ РСФСР от 29 декабря 1971 г. № 570

Проектно-инвентаризационное бюро

Исполнительного комитета В.О. районного

Совета депутатов трудящихся

Инв.

38/3-4**О П И С А Н И Е****земельного участка**по Ю. М. М. М. М. ул.дом № 31-35

Съемка произведена _____ 197__ г.

Литера по абрису 1	Наименование объектов ситуации 2	Формулы для вычисления площадей 3	Площадь объектов ситуации 4
1. Застроенная часть участка:			
A	дом карт. 4 кв.		4253,95
a	в т.ч. площадь	(1232,9)	
A'	пристройка 1 кв.		41,48
A''	ташпур карт. 1 кв.		5,64
		Итого	4301,07
B	крыша		4,70
B'	"		2,43
T	"		4,41
E	ступень		0,19
Э/С	"		0,19
З	"		0,46
И	крыльцо		0,81
K	ступень		0,40
L	вент. камера		3,25
P	"		3,25
M	постановка		1,47
N	линейный забор		7,42
Z	траншея-р.		42,18
C	ворота	(9,10)	
Итого по застр. части			4372,23
2. Незастроенная часть участка			
	б-в-г-д площадь асфальта		1903,47
			1903,47

Инвентарно-Инвентаризационное
Бюро
Технического бюро

Общая площадь участка " 6275,70 кв. м.

Дата 07.12.79 197 г.

Техник-инвентаризатор [подпись]
Контролер [подпись]

IV. ОБЩИЕ СВЕДЕНИЯ

Назначение учебно-научноеИспользование С-Пб Государственный Университет

Количество мест (мощность) _____

а) _____

б) _____

в) _____

г) _____

V. ИСЧИСЛЕНИЕ ПЛОЩАДЕЙ И ОБЪЕМОВ ЗДАНИЯ И ЕГО ЧАСТЕЙ
(ПОДВАЛОВ, ПРИСТРОЕК И Т. П.)

Литера по плану	Наименование здания и его частей	Формулы для подсчета площадей по наружному обмеру	Площадь (кв. м)	Высота (м)	Объем (куб. м)	
1	2	3	4	5	6	
A	учебное 3 эт		410,02	11,40	45,48	
	3 - "		154,28	18,40	59708	
	3 - "		154,28	18,40		
	3 - "		966,29	16,70		
	3 - "		356,85	11,70		
	3 - "		614,87	11,70		
	3 - "		174,43	15,60		
	3 - "		189,80	17,80		
	3 - "		212,75	17,80		
	5 - "		186,75	18,30		
	4 - "		214,00	18,20		
	2-3-4		566,43	15,70		
	3		54,00	12,50		
	Итого		4253,95			64256
A	цок. этаж, оборуд.		1190,28	2,80	53,45	
			966,28	2,60	293	
	мансарда		524,00	3,80		2003
	Башни		38,50	4,00		293
			12,00	6,00		
			12,00	5,00		
	Итого		(2444,24)		8141	
H	Пристройка		41,48	3,10	145	
H'	Павильон		5,04	3,00	145	
	Итого		47,12		145	

VI. Описание конструктивных элементов здания и определение износа

Литера А Год постройки до 1917 Число этажей 2-3-4-5
 Группа капитальности II Вид внутренней отделки повышенная

№ п. п.	Наименование конструктивных элементов	Описание конструктивных элементов (материал, конструкция, отделка и прочее)	Техническое состояние (осадки, трещины, гниль и т. п.)	Удельный вес по таблице	Поправки к удельному весу в проц.	Удельный вес конструктивного элемента с поправками	Износ в проц.	Прод. износа к строению гр. 7, 8 гр. 8	Текущ. измен		
									Износ в проц. элемента	к строению	
1	2	3	4	5	6	7	8	9	10	11	
1	Фундаменты	бутовый ленточный	хорошее	4		4	15	0,6			
2	а) стены и их наружная отделка	Стены кирпичные	Внутренние в наружной ит-ки и стено-средн. архит. оформление ит-ки	26		26	25	6,50			
	б) перегородки	перегородки дерев.	металлические								
3	перекрытия	чердачное	55% бетон. плиты по метал. балкам	17	-7	10	30	2,0			
		междуэтажное	10% кирп. своды								
		над подвальное	35% железобетон. плиты по метал. балкам								
4	Крыша	5505 м ² Срубная, дере-вяная, кровля из шифера	Неплотности, трещины, растрескивание	3	-	3	35	1,05			
5	Полы	Паркетные, деревянные, цементно-песчаные	царапины, потертости, расслоение	12		12	35	4,20			
6	проемы	оконные	деревянные, створчатые	10		10	30	3,0			
		дверные	деревянные, створчатые								
7	Внутренняя отделка	Шпатель, побелка и маляр. окр. обоев, окон, дверей	Потертости, трещины, отслаивание	15		15	30	4,50			
8	Санитарно и электротехнич. устройства	отопление	узо, стальн. тр.	Загрязнение	9		9	35	3,15		
		водопровод	стальн. тр.	надежные							
		канализация	чугун. тр.	в местах							
		горячее водоснабжен	стальн. тр.	нарезки							
		ванны	1 установка	армир-ри							
		электроосвещен.	скрытая пров.	прерывав							
		радио	от 1 РТБ	система							
		телефон	от 1 ТБ	труба							
вентиляция	ветровывенная	металлич.									
9	прочие работы	металлич. настил, красочные работы	поверхности	4		4	25	1,00			

Итого 100 × × ×

Процент износа, приведенный к 100 по формуле $\frac{\text{процент износа (гр. 9)} \times 100}{\text{удельный вес (гр. 7)}} = 30,1\%$

171
План подвала и 1 этажа

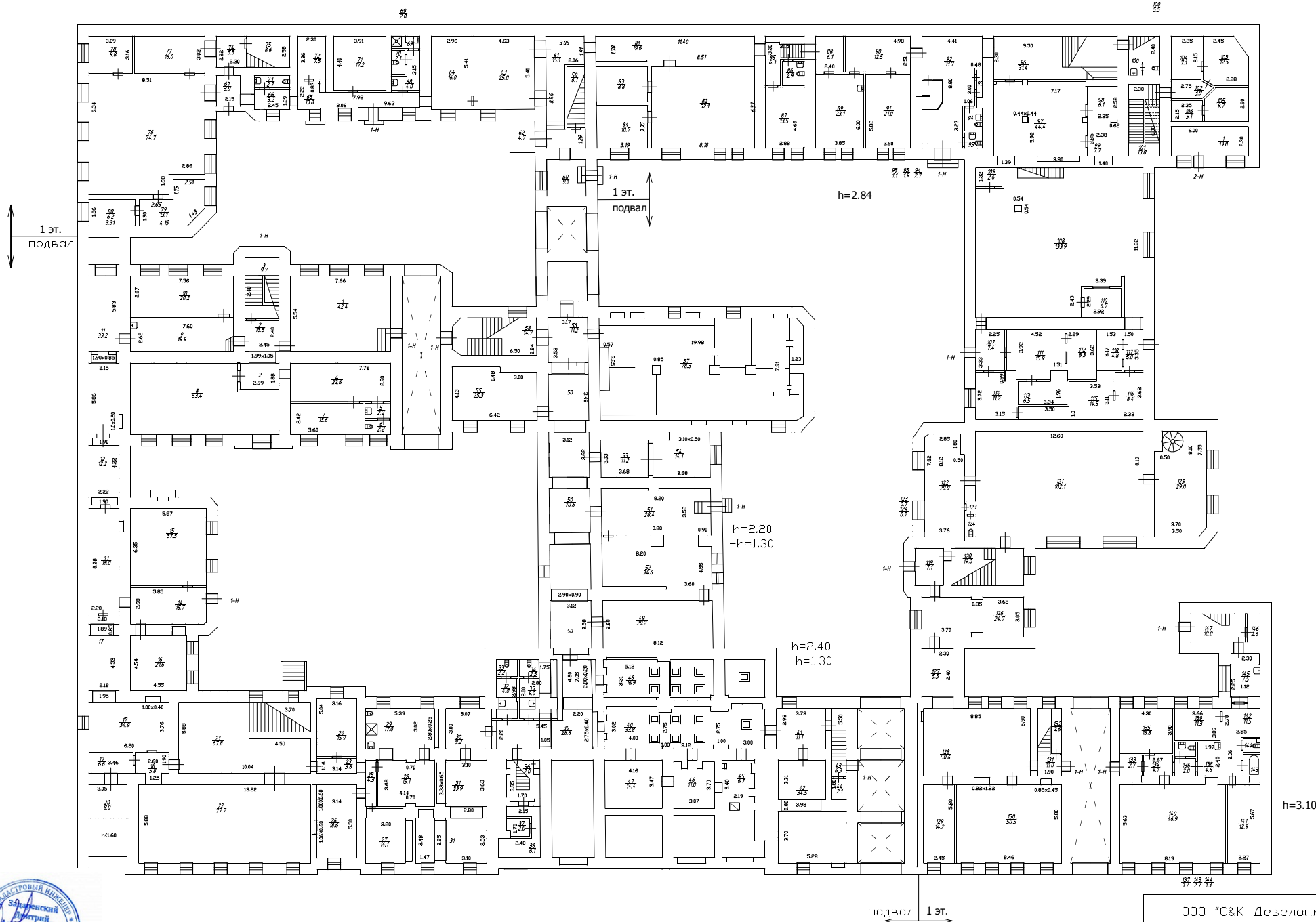

ООО "С&К Девелопмент"				
Лист	г.Самара-Татарьград, 10-я линия в.п., дом 31-33, литера А			Масштаб
1 из 6	план подвала и 1-го этажа			1:200
Дата	Должность	Исполнитель	Ф.И.О.	Подпись
25.11.2019	Исполнитель	Киселевский инженер	Зависимый Д.А.	
25.11.2019	Утвердил	Генеральный директор	Зависимый Д.А.	

План 1 и 2 этажа

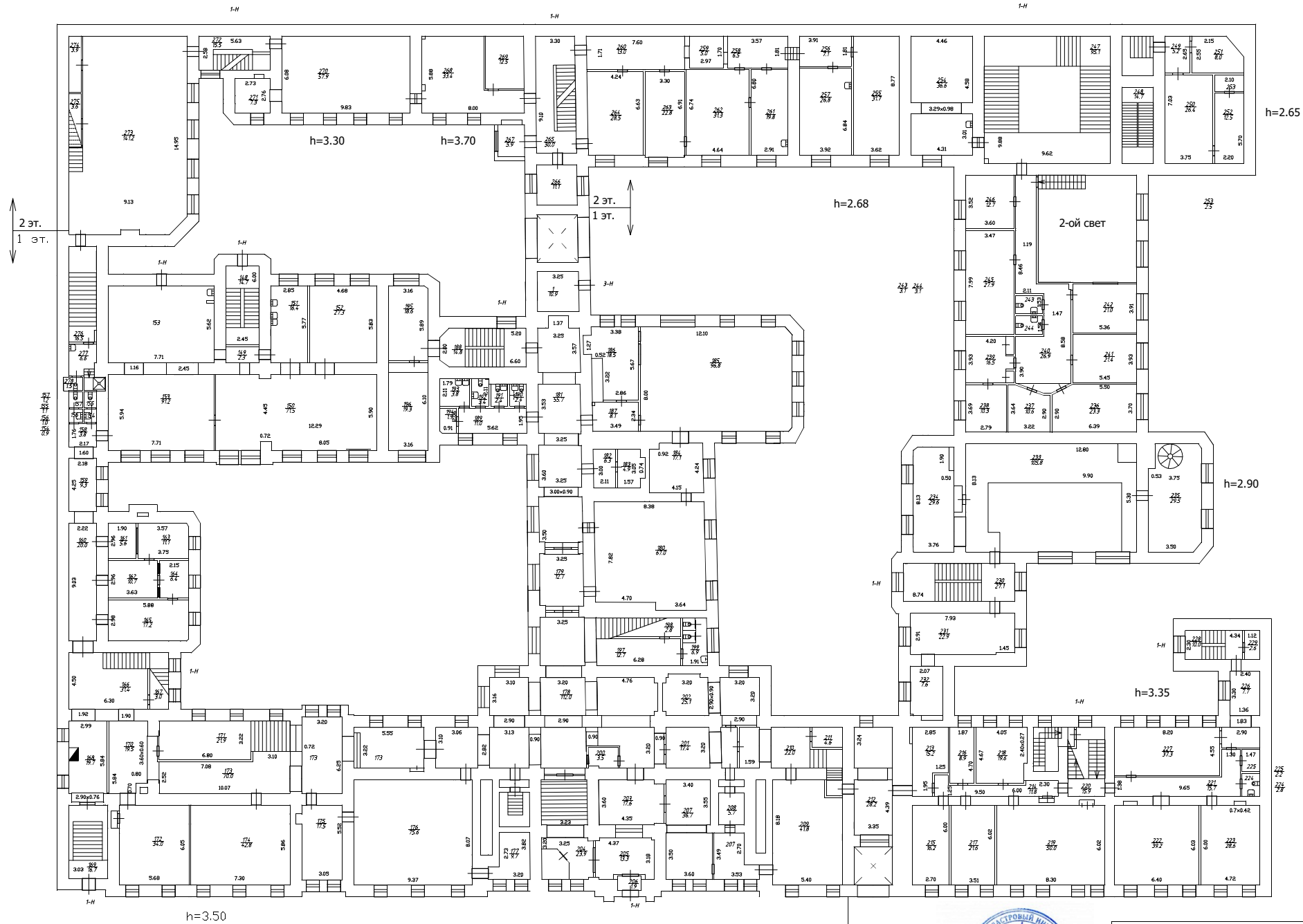

000 "С&К Девелопмент"				
Лист	г. Санкт-Петербург, 10-я линия В.О., дом 31-33, литера А			Масштаб
2 из 6	План 1 и 2-го этажа			1:200
Дата	Исполнил	Должность	Ф.И.О.	Подпись
25.11.2019	Измайлов	Кадетский инженер	Зайцевский Д.А.	
25.11.2019	Измайлов	Генеральный директор	Зайцевский Д.А.	

h=2.65

План антресоли

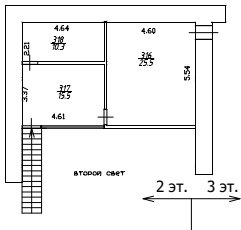

План 2 и 3 этажа

План антресоли

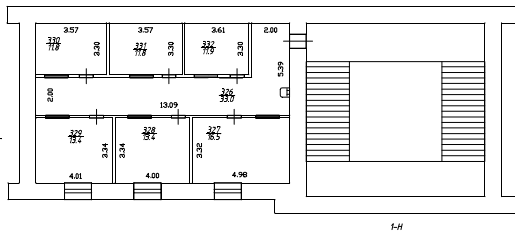

h=2.71

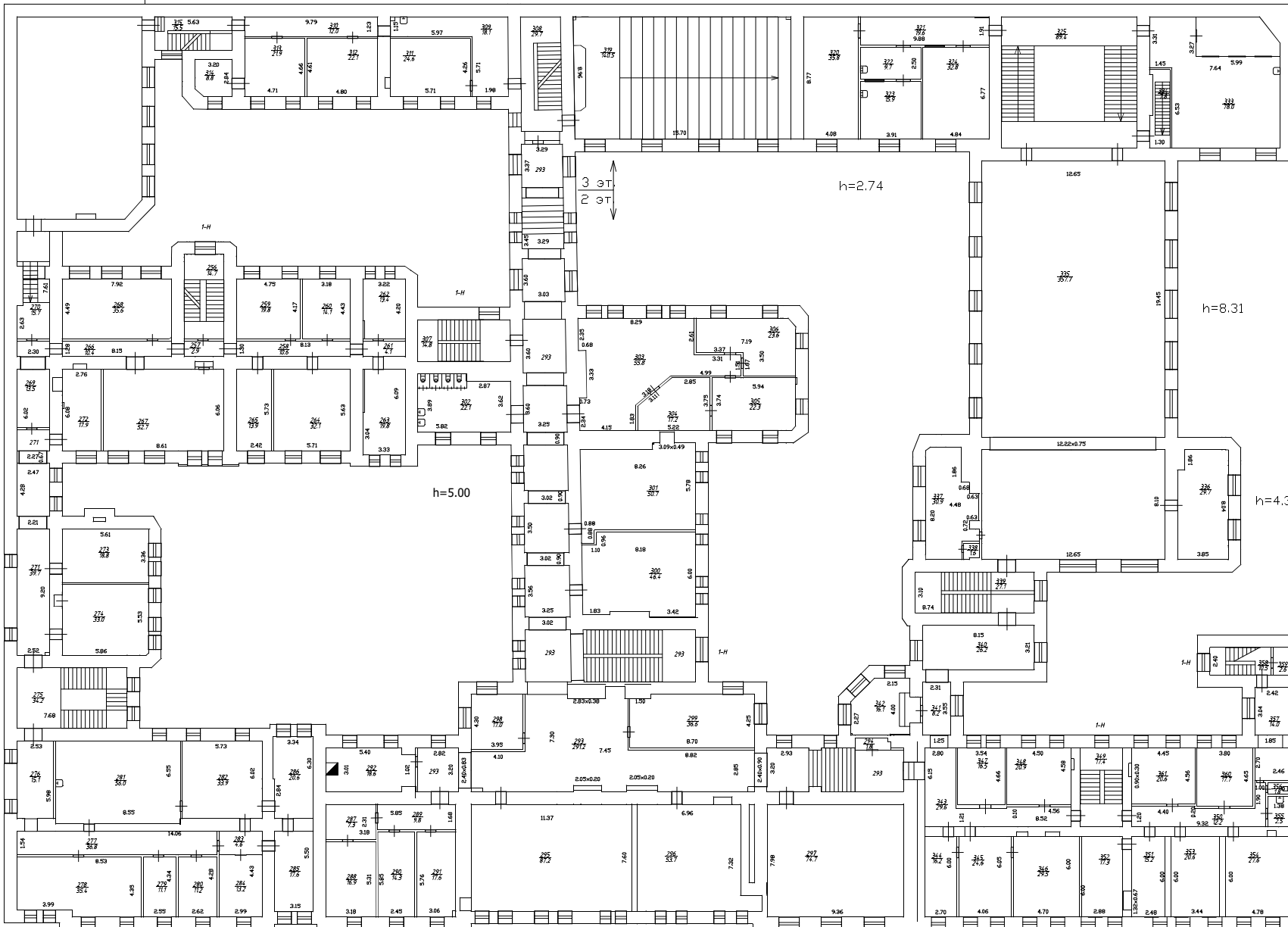

2 эт. 3 эт.

h=3.40



ООО "С&К Девелопмент"				
Лист	г. Санкт-Петербург, 10-я линия В.О., дом 31-33, литера А		Масштаб	
3 из 6	план 2 и 3-го этажа и антресолей 2-го и 3-го		1:200	
Дата	Должность	Ф.И.О.	Подпись	
25.11.2019	Исполнил	Ковалевский инженер	Защаренский Д.А.	
25.11.2019	Утвердил	Генеральный директор	Защаренский Д.А.	

План 3 и 4 этажа



ООО "С&К Девелопмент"				
Лист	г. Санкт-Петербург, 10-я линия В.О., дом 31-33, литера А			Масштаб
4 из 6	План 3 и 4-го этажа			1:200
Дата	Исполнил	Должность	Ф.И.О.	Подпись
25.11.2019	Имбедали	Кадстровый инженер	Зоярентский Д.А.	
25.11.2019		Генеральный директор	Зоярентский Д.А.	

План 5 этажа

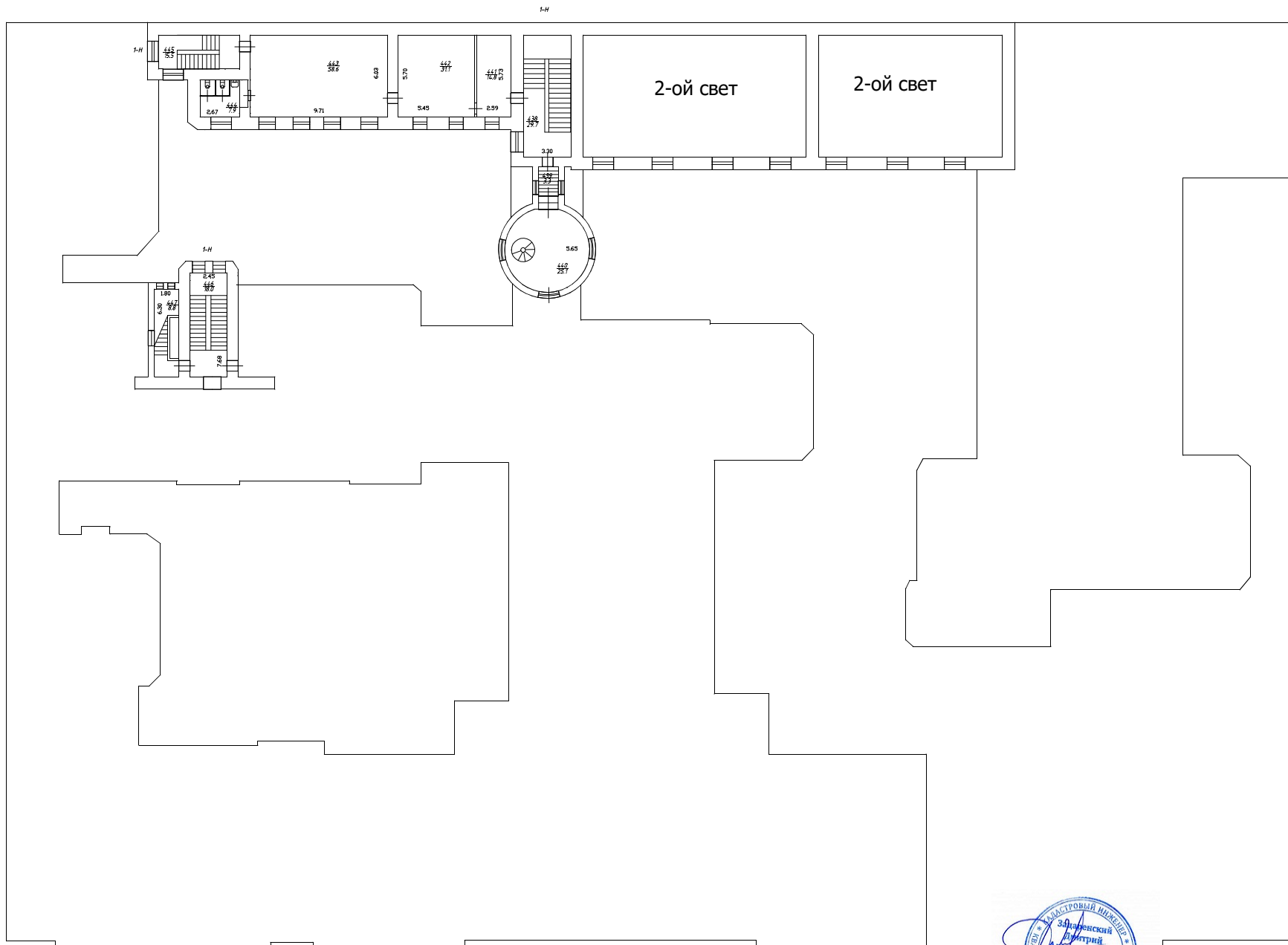

ООО "С&К Девелопмент"				
Лист 5 из 6	г. Санкт-Петербург, 10-я линия В.О., дом 31-33, литера А план 5-го этажа			Масштаб 1:200
Дата	Исполнил	Должность	Ф.И.О.	Подпись
25.11.2019	Имбедали	Кадистровский инженер	Зайцевский Д.А.	
25.11.2019	Имбедали	Генеральный директор	Зайцевский Д.А.	

План мансарды

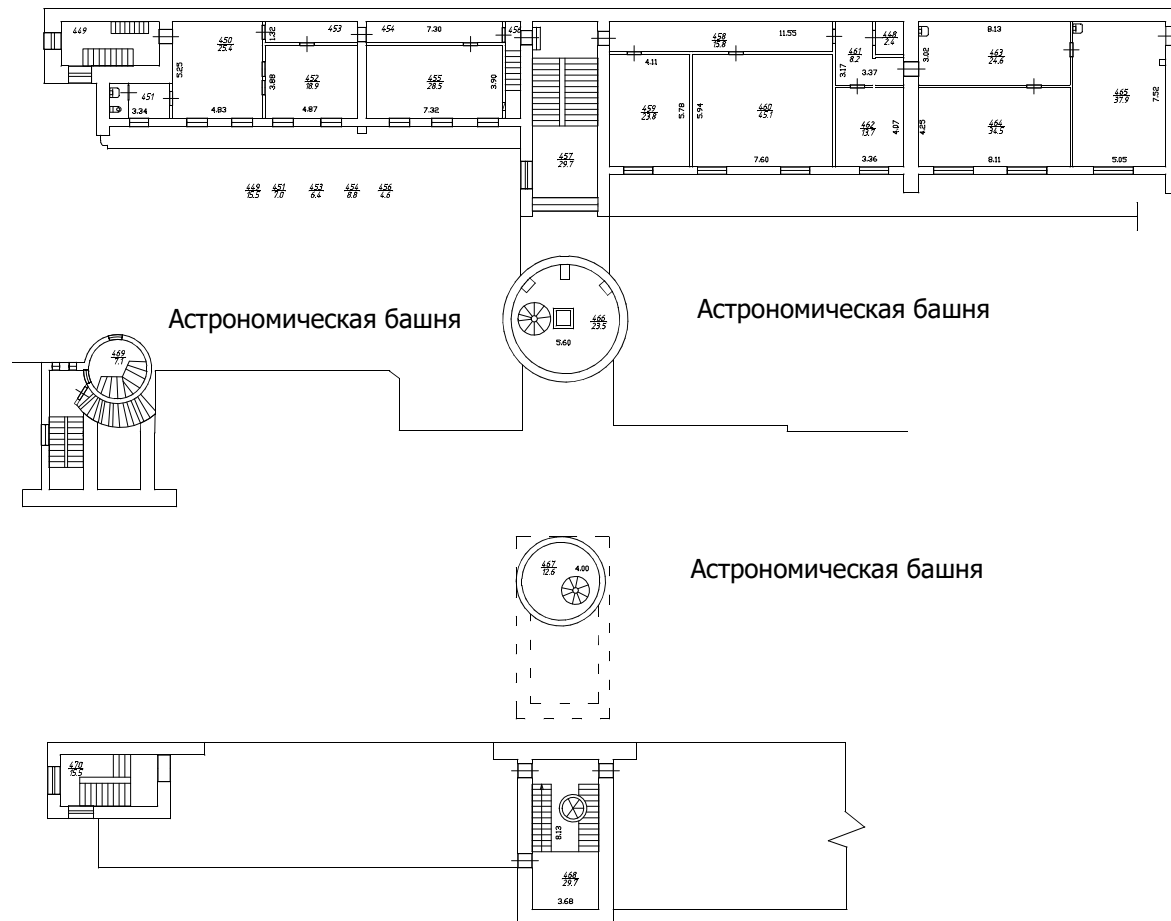

ООО "С&К Девелопмент"				
Лист 6 из 6	г. Санкт-Петербург, 10-я линия В.О., дом 21-33, литера А		Масштаб 1:200	
план мансарды				
Дата	Исполнил	Должность	Ф.И.О.	Подпись
25.11.2019	Имведил	Косовский инженер	Зайцевский Д.А.	
25.11.2019		Генеральный директор	Зайцевский Д.А.	

Приложение № 12

к Акту по результатам государственной историко-культурной экспертизы проектной документации на проведение работ по сохранению объекта культурного наследия регионального значения «Здания, в которых в 1885-1918 гг. находились Высшие женские (Бестужевские) курсы. Здесь преподавали Бестужев-Рюмин К.Н., Менделеев Д.И., Бутлеров А.М., Сеченов И.М. и другие деятели науки», расположенного по адресу: Санкт-Петербург, 10-я линия В.О., дом 31-33, литера А, дом 39, литера А – «Приспособление для современного использования в части устройства системы пожарной сигнализации и системы оповещения и управления эвакуацией объекта культурного наследия регионального значения «Здания, в которых 1885-1918 г.г. находились Высшие женские (Бестужевские) курсы. Здесь преподавали Бестужев-Рюмин К.Н., Менделеев Д.И., Бутлеров А.М., Сеченов И.М., и другие деятели науки» по адресу: г. Санкт-Петербург, В.О., 10-я лин., д. 31-33-35, литера А», стадия «П», шифр 129/5.П.06/22, выполненной ООО «РИКОД СЕРВИС» в 2022 г.

Материалы, содержащие информацию о ценности объекта с точки зрения истории, археологии, архитектуры, градостроительства, искусства, науки и техники, эстетики, этнологии или антропологии, социальной культуры

(Иконографические материалы)

Список иллюстраций:

1. ЦГИА СПб. Фонд 513. Описание 102. Дело 1750. Чертежи дома на участке, принадлежавшем В.Кляузери, В.И.Паллисену по 10-й линии В.О., 31. Крайние даты документов: 1873-1883 гг.
2. ЦГИА СПб. Фонд 513. Описание 102. Дело 1750. Чертежи дома на участке, принадлежавшем В.Кляузери, В.И.Паллисену по 10-й линии В.О., 31. Крайние даты документов: 1873-1883 гг.
«Генеральный план двора, принадлежащего мастеру Ткацкого дома Валентину Кляузер, состоящего Васильевской части с 3 кварталов под №30». 1853 г.
3. ЦГИА СПб. Фонд 513. Описание 102. Дело 1750. Чертежи дома на участке, принадлежавшем В.Кляузери, В.И.Паллисену по 10-й линии В.О., 31. Крайние даты документов: 1873-1883 гг. План 2-го этажа.
4. ЦГИА СПб. Фонд 513. Описание 102. Дело 1750. Чертежи дома на участке, принадлежавшем В.Кляузери, В.И.Паллисену по 10-й линии В.О., 31. Крайние даты документов: 1873-1883 гг. Разрезы.
5. ЦГИА СПб. Фонд 513. Описание 102. Дело 1750. Чертежи дома на участке, принадлежавшем В.Кляузери, В.И.Паллисену по 10-й линии В.О., 31. Крайние даты документов: 1873-1883 гг. План 1-го этажа.
6. ЦГИА СПб. Фонд 513. Описание 102. Дело 1750. Чертежи дома на участке, принадлежавшем В.Кляузери, В.И.Паллисену по 10-й линии В.О., 31. Крайние даты документов: 1873-1883 гг. План двора 1856 г.
7. ЦГИА СПб. Фонд 513. Описание 102. Дело 1750. Чертежи дома на участке, принадлежавшем В.Кляузери, В.И.Паллисену по 10-й линии В.О., 31. Крайние даты документов: 1873-1883 гг. План двора 1873 г.
8. ЦГИА СПб. Фонд 513. Описание 102. Дело 1750. Чертежи дома на участке, принадлежавшем В.Кляузери, В.И.Паллисену по 10-й линии В.О., 31. Крайние даты документов: 1873-1883 гг. Планы Лит. А - 1-го и 2-го этажей.
9. ЦГИА СПб. Фонд 513. Описание 102. Дело 1750. Чертежи дома на участке, принадлежавшем В.Кляузери, В.И.Паллисену по 10-й линии В.О., 31. Крайние даты документов: 1873-1883 гг. Планы Лит. А - 3-й этаж и Лит. Б - 1-го и 2-го этажей.
10. ЦГИА СПб. Фонд 513. Описание 102. Дело 1750. Чертежи дома на участке, принадлежавшем В.Кляузери, В.И.Паллисену по 10-й линии В.О., 31. Крайние даты документов: 1873-1883 гг. Фасад литера А и литера В.
11. ЦГИА СПб. Фонд 513. Описание 102. Дело 1750. Чертежи дома на участке, принадлежавшем В.Кляузери, В.И.Паллисену по 10-й линии В.О., 31. Крайние даты документов: 1873-1883 гг. Фасад и часть разреза лит Б.
12. ЦГИА СПб. Фонд 513. Описание 102. Дело 1750. Чертежи дома на участке, принадлежавшем В.Кляузери, В.И.Паллисену по 10-й линии В.О., 31. Крайние даты документов: 1873-1883 гг. План двора 1883 г.
13. ЦГИА СПб. Фонд 513. Описание 102. Дело 1750. Чертежи дома на участке, принадлежавшем В.Кляузери, В.И.Паллисену по 10-й линии В.О., 31. Крайние даты документов: 1873-1883 гг. План лит А.
14. ЦГИА СПб. Фонд 513. Описание 102. Дело 1751. Чертежи здания общества на участке, принадлежавшем П. Кайзеру, Ф. Биндеру, Л.Ф. Пантелееву, Обществу для доставки средств Петербургским высшим женским курсам по 10-й линии В.О., 33, 35. Крайние даты документов: 1850-1909 гг.

51. ЦГИА СПб. Фонд 513. Описание 102. Дело 1751. Чертежи здания общества на участке, принадлежавшем П. Кайзеру, Ф. Биндеру, Л.Ф. Пантелееву, Обществу для доставки средств Петербургским высшим женским курсам по 10-й линии В.О., 33, 35. Крайние даты документов: 1850-1909 гг. План двора.
52. ЦГИА СПб. Фонд 513. Описание 102. Дело 1751. Чертежи здания общества на участке, принадлежавшем П. Кайзеру, Ф. Биндеру, Л.Ф. Пантелееву, Обществу для доставки средств Петербургским высшим женским курсам по 10-й линии В.О., 33, 35. Крайние даты документов: 1850-1909 гг. План подвального этажа, 1908 г.
53. ЦГИА СПб. Фонд 513. Описание 102. Дело 1751. Чертежи здания общества на участке, принадлежавшем П. Кайзеру, Ф. Биндеру, Л.Ф. Пантелееву, Обществу для доставки средств Петербургским высшим женским курсам по 10-й линии В.О., 33, 35. Крайние даты документов: 1850-1909 гг. План 1 этажа, лит. А.
54. ЦГИА СПб. Фонд 513. Описание 102. Дело 1751. Чертежи здания общества на участке, принадлежавшем П. Кайзеру, Ф. Биндеру, Л.Ф. Пантелееву, Обществу для доставки средств Петербургским высшим женским курсам по 10-й линии В.О., 33, 35. Крайние даты документов: 1850-1909 гг. План 2 этажа.
55. ЦГИА СПб. Фонд 513. Описание 102. Дело 1751. Чертежи здания общества на участке, принадлежавшем П. Кайзеру, Ф. Биндеру, Л.Ф. Пантелееву, Обществу для доставки средств Петербургским высшим женским курсам по 10-й линии В.О., 33, 35. Крайние даты документов: 1850-1909 гг. План 3 этажа.
56. ЦГИА СПб. Фонд 513. Описание 102. Дело 1751. Чертежи здания общества на участке, принадлежавшем П. Кайзеру, Ф. Биндеру, Л.Ф. Пантелееву, Обществу для доставки средств Петербургским высшим женским курсам по 10-й линии В.О., 33, 35. Крайние даты документов: 1850-1909 гг. План двора.
57. ЦГИА СПб. Фонд 513. Описание 102. Дело 1751. Чертежи здания общества на участке, принадлежавшем П. Кайзеру, Ф. Биндеру, Л.Ф. Пантелееву, Обществу для доставки средств Петербургским высшим женским курсам по 10-й линии В.О., 33, 35. Крайние даты документов: 1850-1909 гг. Фасад лит. А.
58. ЦГИА СПб. Фонд 513. Описание 102. Дело 1751. Чертежи здания общества на участке, принадлежавшем П. Кайзеру, Ф. Биндеру, Л.Ф. Пантелееву, Обществу для доставки средств Петербургским высшим женским курсам по 10-й линии В.О., 33, 35. Крайние даты документов: 1850-1909 гг. Разрез лит. А по линии А-В. План лит. А.
59. ЦГИА СПб. Фонд 513. Описание 102. Дело 1751. Чертежи здания общества на участке, принадлежавшем П. Кайзеру, Ф. Биндеру, Л.Ф. Пантелееву, Обществу для доставки средств Петербургским высшим женским курсам по 10-й линии В.О., 33, 35. Крайние даты документов: 1850-1909 гг. Фасад лит. В. План лит. В.
60. Картина художника-реалиста Николая Ярошенко «Курсистка». Известна в двух версиях. Обе созданы в 1883 году. На картине изображена учащаяся естественного отделения Бестужевских женских курсов в Санкт-Петербурге Анна Константиновна Дитерихс.
61. Устав Общества для доставления средств Высшим женским курсам. Октябрь 1878 г. ЦГИА СПб. Ф.113. Оп.1. Д.1149, Л.12.
62. ЦГАКФФД СПб. Фотодокумент Е 15547. Учащиеся в столовой за чаем. Дата съёмки: Март 1900 г.
63. ЦГАКФФД СПб. Фотодокумент Е 15548. Преподавательская комната Высших женских (Бестужевских) курсов. Дата съёмки: Март 1900 г.
64. ЦГАКФФД СПб. Фотодокумент Е 15544. Группа курсисток Высших женских (Бестужевских) курсов. Дата съёмки: Март 1900 г.

65. ЦГАКФФД СПб. Фотодокумент Е 15530. Внешний вид главного фасада курсов. Фотография ателье Буллы. Дата съёмки: Октябрь 1903 г.
66. Высшие женские (Бестужевские) курсы 1903 г. Автор: К. Булла.
67. Лист из альбома к 25-летию Высших женских курсов. Санкт-Петербург, 1903 г. Фотоателье Карла Буллы.
68. Здание высших женских (Бестужевских) курсов 1901-1910 гг. Источник:
https://vk.com/albums-3197974?z=photo-3197974_456242137%2Fphotos-3197974
69. Общественный деятель А.П. Философова в кресле с журналом. Санкт-Петербург. 1911 г. Фотография ателье Буллы ЦГАКФФД СПб Е 10747.
70. Курсистки за изучением химических составов лекарств. Санкт-Петербург, 1912 г. Фотоателье Карла Буллы. ЦГАКФФД СПб.
71. ЦГАКФФД СПб. Фотодокумент Е 15531. Главный фасад здания Высших женских (Бестужевских) курсов (В.О., 10-я линия, д. 33). Дата съёмки: 12 марта 1913 г.
72. ЦГАКФФД СПб. Фотодокумент Е 15539. Профессорско-преподавательский состав и учащиеся курсов в зале на вечере в день чествования профессора Сергея Константиновича Булича, директора курсов, в связи с 30-летием его научной деятельности. Дата съёмки: 12 марта 1913 г.
73. ЦГАКФФД СПб. Фотодокумент Е 15537. Профессорско-преподавательский состав и учащиеся курсов в зале на банкете в день чествования профессора Сергея Константиновича Булича, директора курсов, в связи с 30-летием его научной деятельности. Дата съёмки: 12 марта 1913 г.
74. ЦГАКФФД СПб. Фотодокумент Е 15538. Профессор С.К. Булич - директор курсов, в окружении курсисток на вечере, посвященном празднованию 30-го юбилея его научной и педагогической деятельности. Дата съёмки: 12 марта 1913 г.
75. Курсистки. 1918 г. Нина и Клавдия Манаевы (курсистки Бестужевских курсов) в комнате общежития. Источник:
<http://www.liveinternet.ru/tags/%E3%E8%EC%ED%E0%E7%E8%F1%F2%EA%E8+%F0%F3%EC%FF%ED%FB%E5/>
76. ЦГАКФФД СПб. Фотодокумент Гр 44519. 10-я линия Васильевского острова дом №33 (здание Высших женских курсов). Дата съёмки: 1934 г.
77. ЦГАКФФД СПб. Фотодокумент Бр 67434. Вид на жилой дом № 31 по 10-й линии. Дата съёмки: 1952 г.
78. ЦГАКФФД СПб. Фотодокумент Бр 55609. Мемориальная доска на доме №33 по 10-й линии Васильевского острова, где на Высших женских (Бестужевских) курсах учились видные участницы революционного движения России. Дата съёмки: 1970-е гг.
79. ЦГАКФФД СПб. Фотодокумент Бр 55607. Вид на дом №33 по 10-й линии Васильевского острова. Дата съёмки: 1970-е годы.
80. ЦГАКФФД СПб. Фотодокумент Бр 55608. Центральная часть фасада дома №33 по 10-й линии В.О. Дата съёмки: 1970-е годы.
81. ЦГАКФФД СПб. Фотодокумент Ар 239146. Вид на здание географического факультета университета (В.О., 10 линия, д. 33). Дата съёмки: 29 ноября 2003 г.

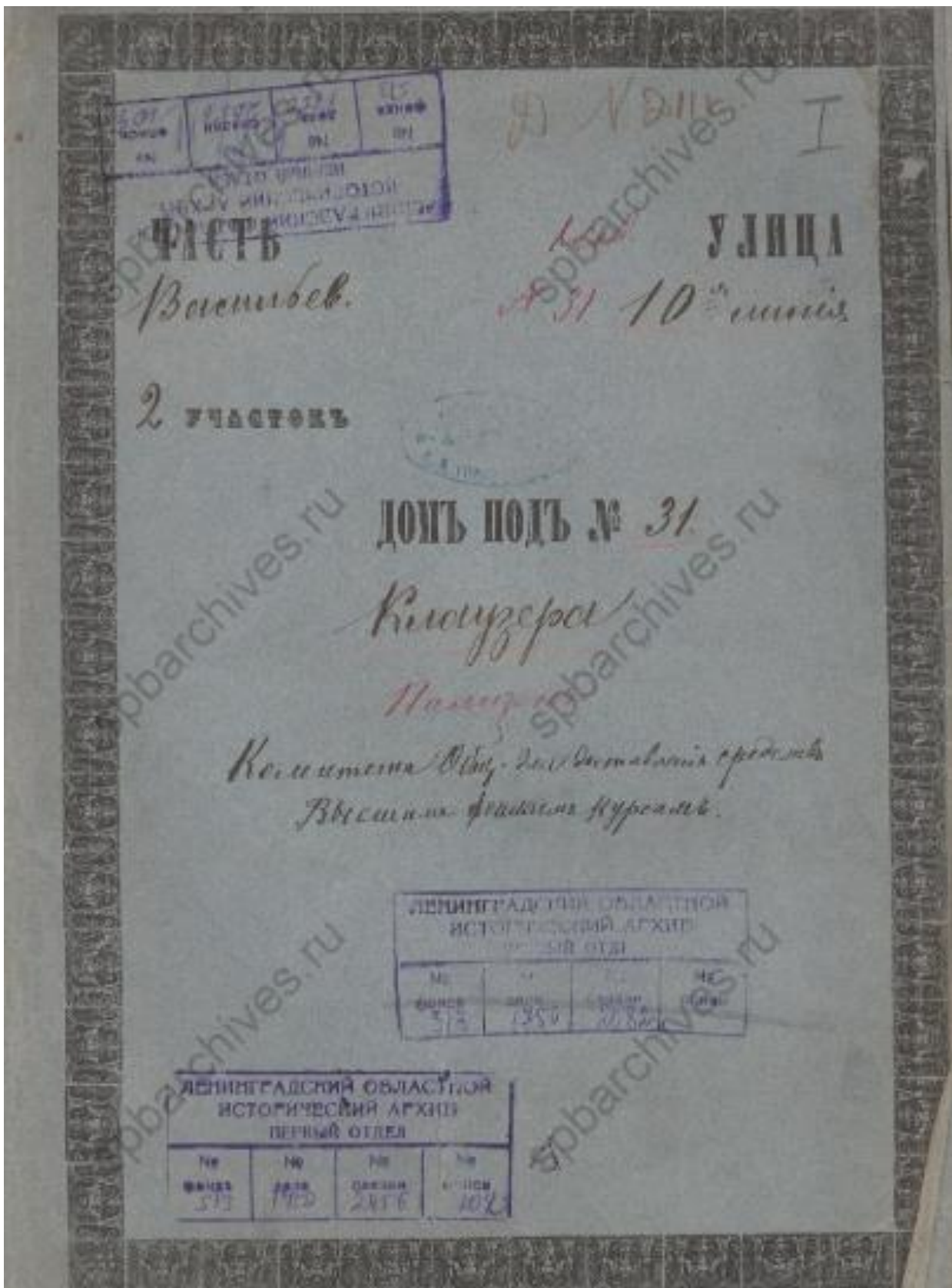

1. ЦГИА СПб. Фонд 513. Опись 102. Дело 1750. Чертежи дома на участке, принадлежавшем В.Клязеру, В.И.Паллисену по 10-й линии В.О., 31. Крайние даты документов: 1873-1883 гг.

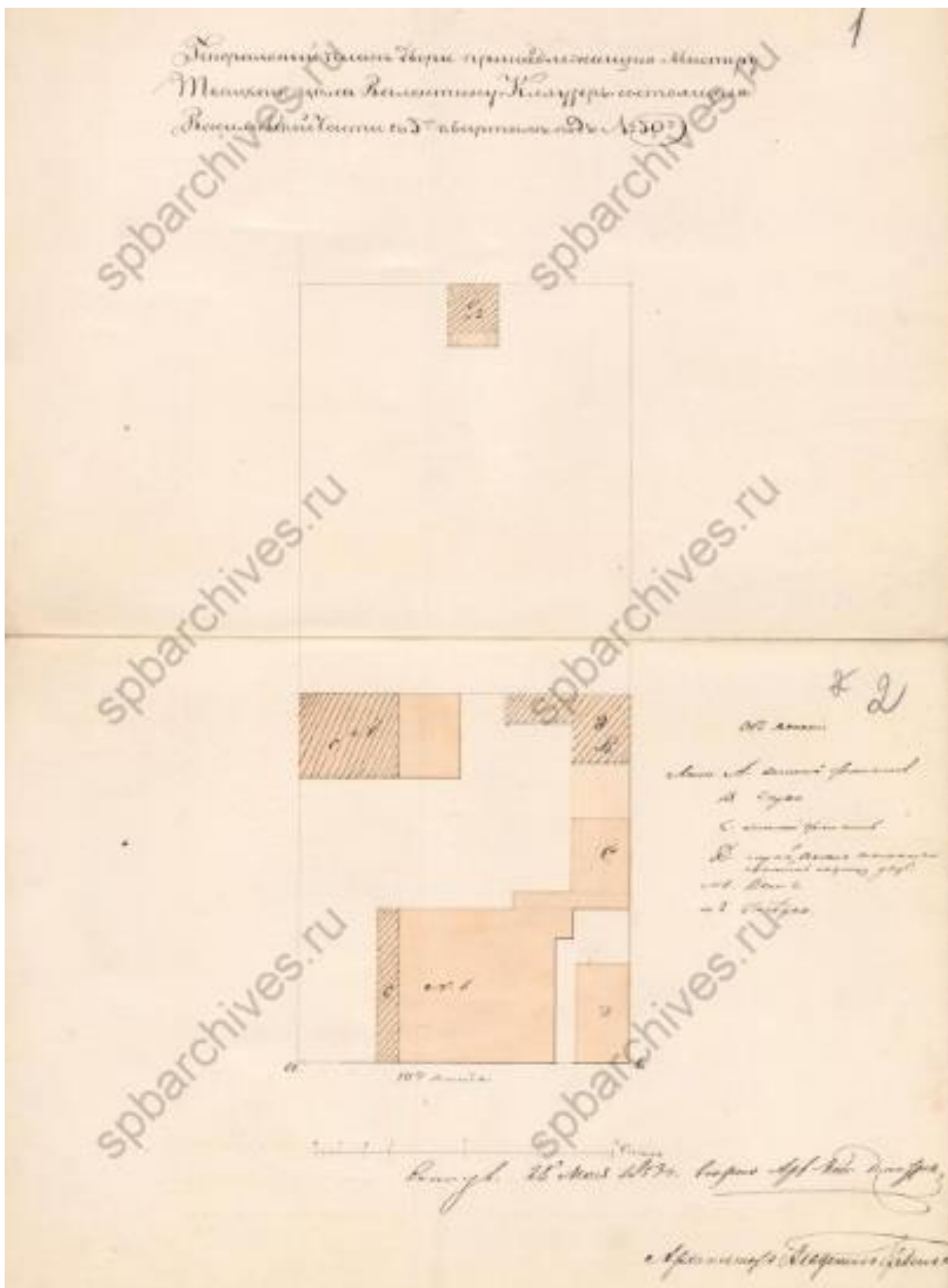

2. ЦГИА СПб. Фонд 513. Описание 102. Дело 1750. Чертежи дома на участке, принадлежавшем В. Клязеру, В.И. Палисену по 10-й линии В.О., 31. Крайние даты документов: 1873-1883 гг.

«Генеральный план двора, принадлежащего мастеру Тацкого дома Валентину Клязеру, состоящего Васильевской части с 3 кварталами под №30». 1853 г.

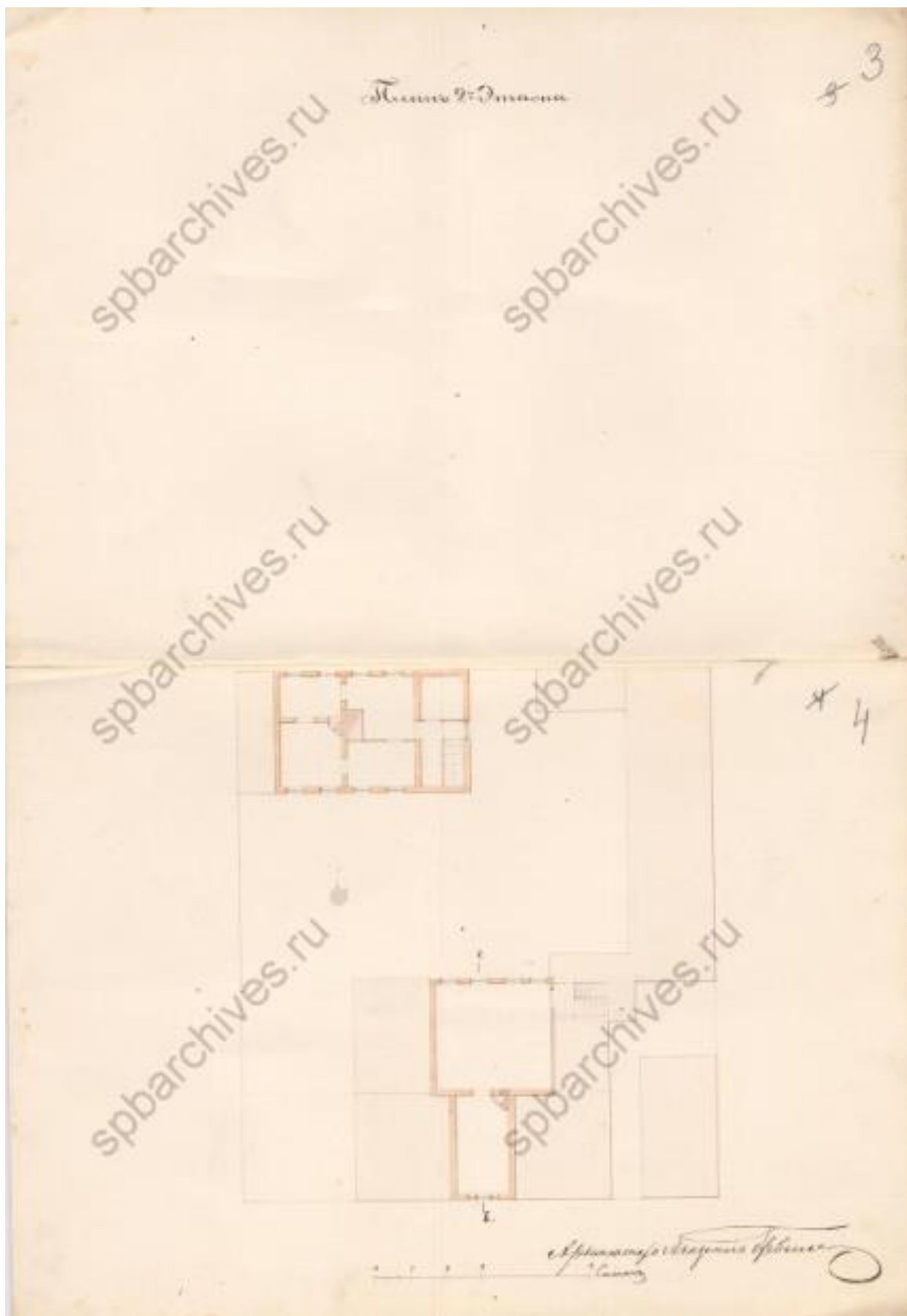

3. ЦГИА СПб. Фонд 513. Опись 102. Дело 1750. Чертежи дома на участке, принадлежавшем В. Клязеру, В.И. Паллисену по 10-й линии В.О., 31. Крайние даты документов: 1873-1883 гг. План 2-го этажа.

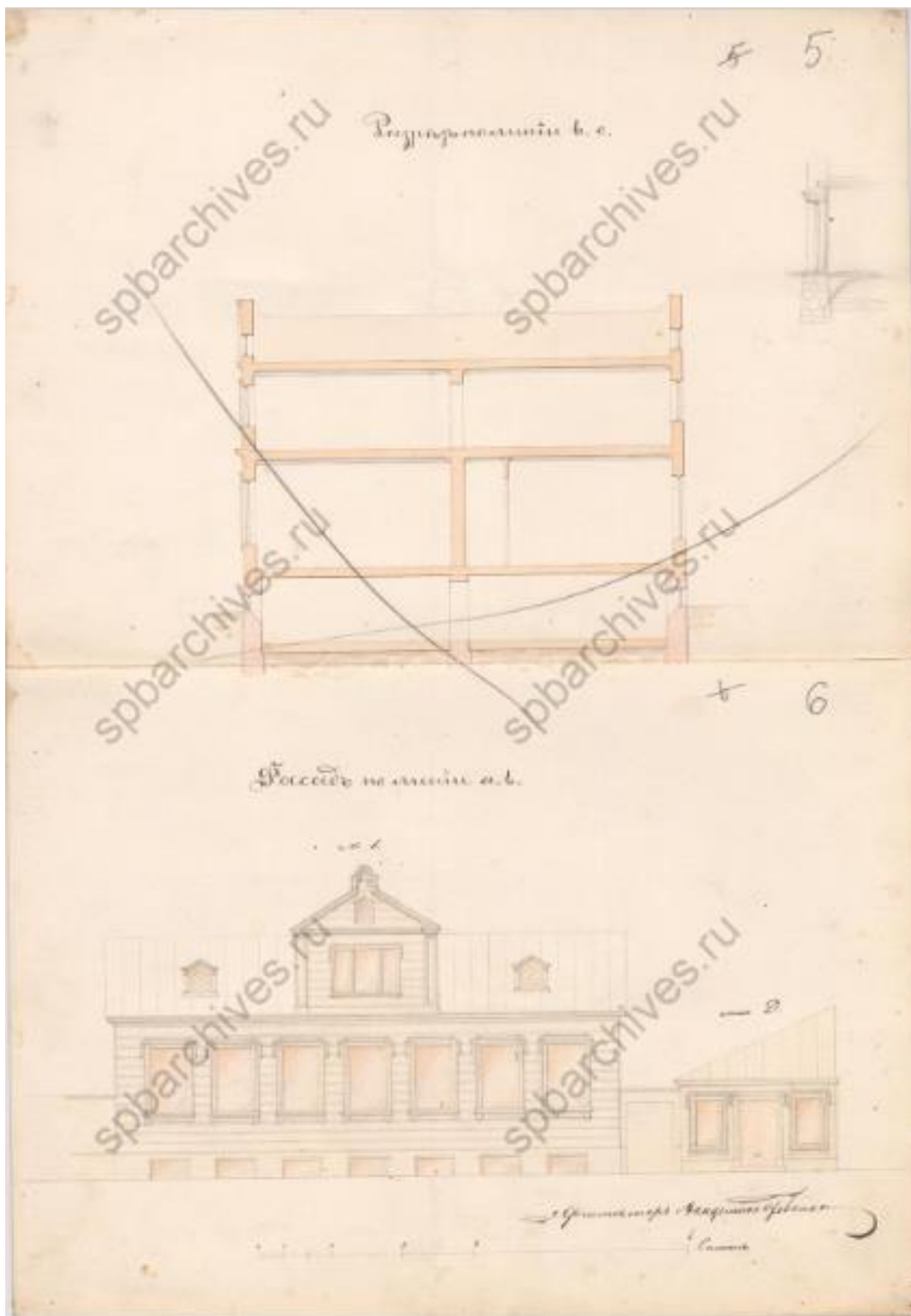

4. ЦГИА СПб. Фонд 513. Опись 102. Дело 1750. Чертежи дома на участке, принадлежавшем В. Клязеру, В.И. Паллисену по 10-й линии В.О., 31. Крайние даты документов: 1873-1883 гг.

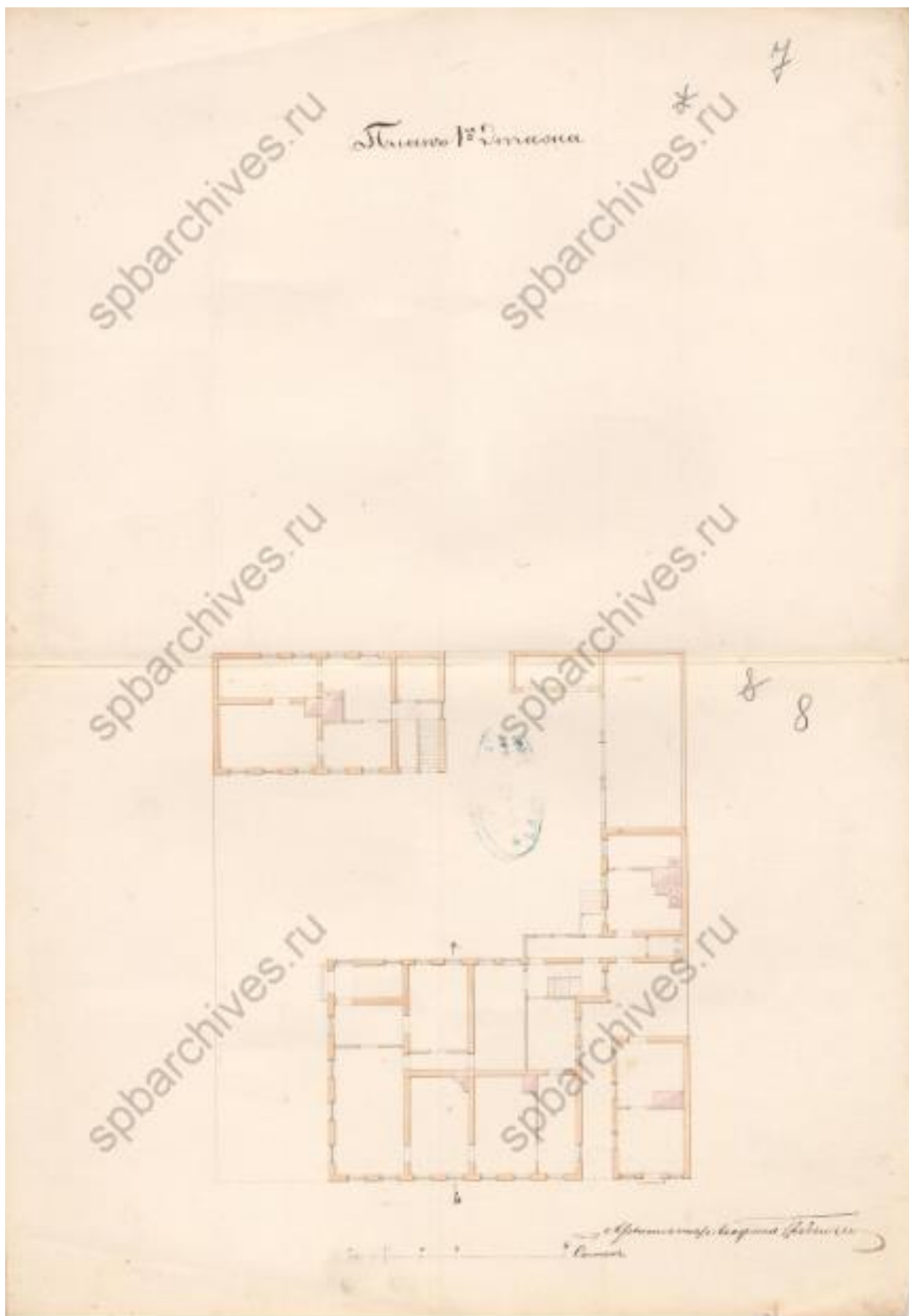

5. ЦГИА СПб. Фонд 513. Опись 102. Дело 1750. Чертежи дома на участке, принадлежавшем В. Клязеру, В.И. Паллисену по 10-й линии В.О., 31. Крайние даты документов: 1873-1883 гг.
План 1-го этажа.

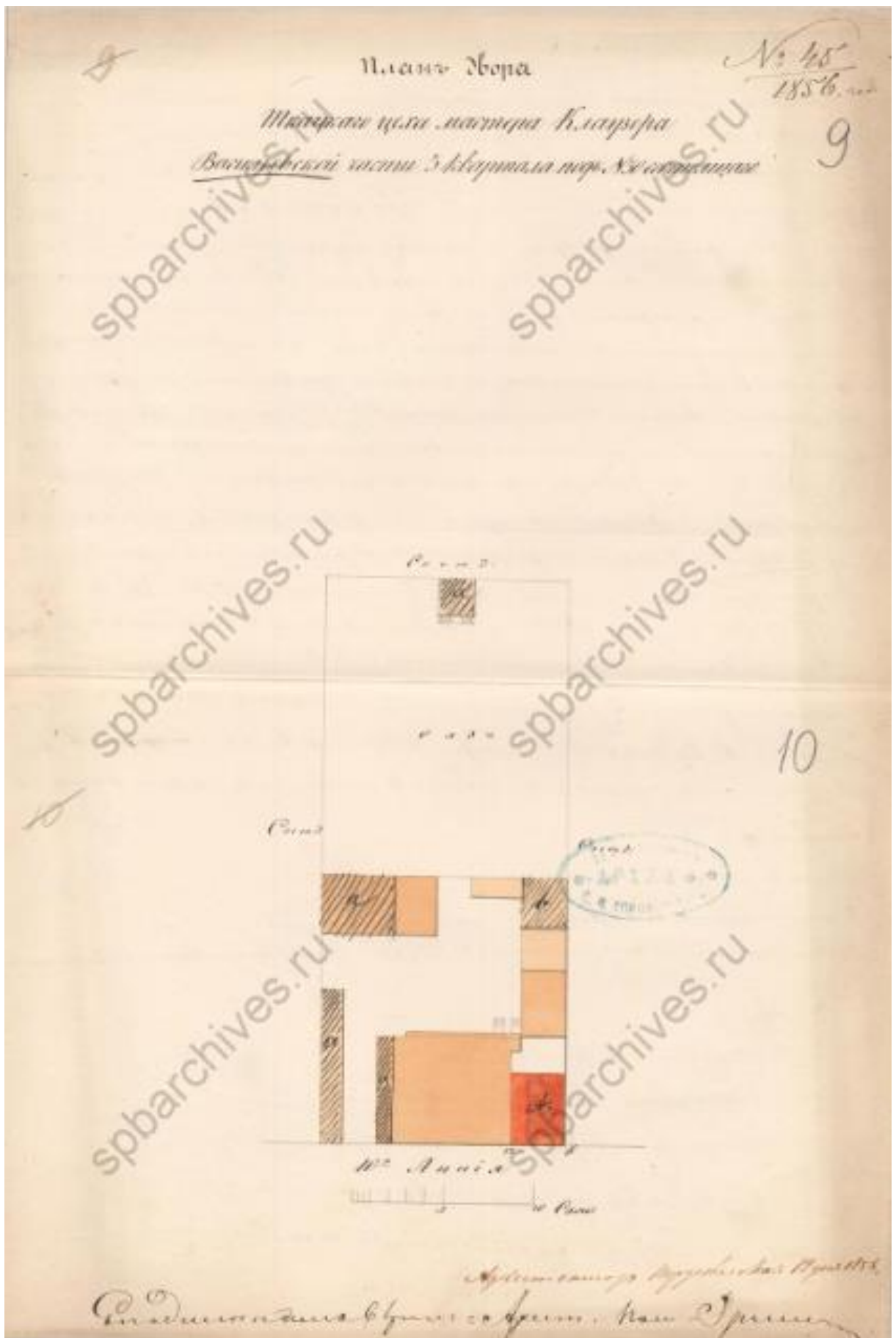

6. ЦГИА СПб. Фонд 513. Опись 102. Дело 1750. Чертежи дома на участке, принадлежавшем В. Клязеру, В.И. Палисену по 10-й линии В.О., 31. Крайние даты документов: 1873-1883 гг. План двора 1856 г.

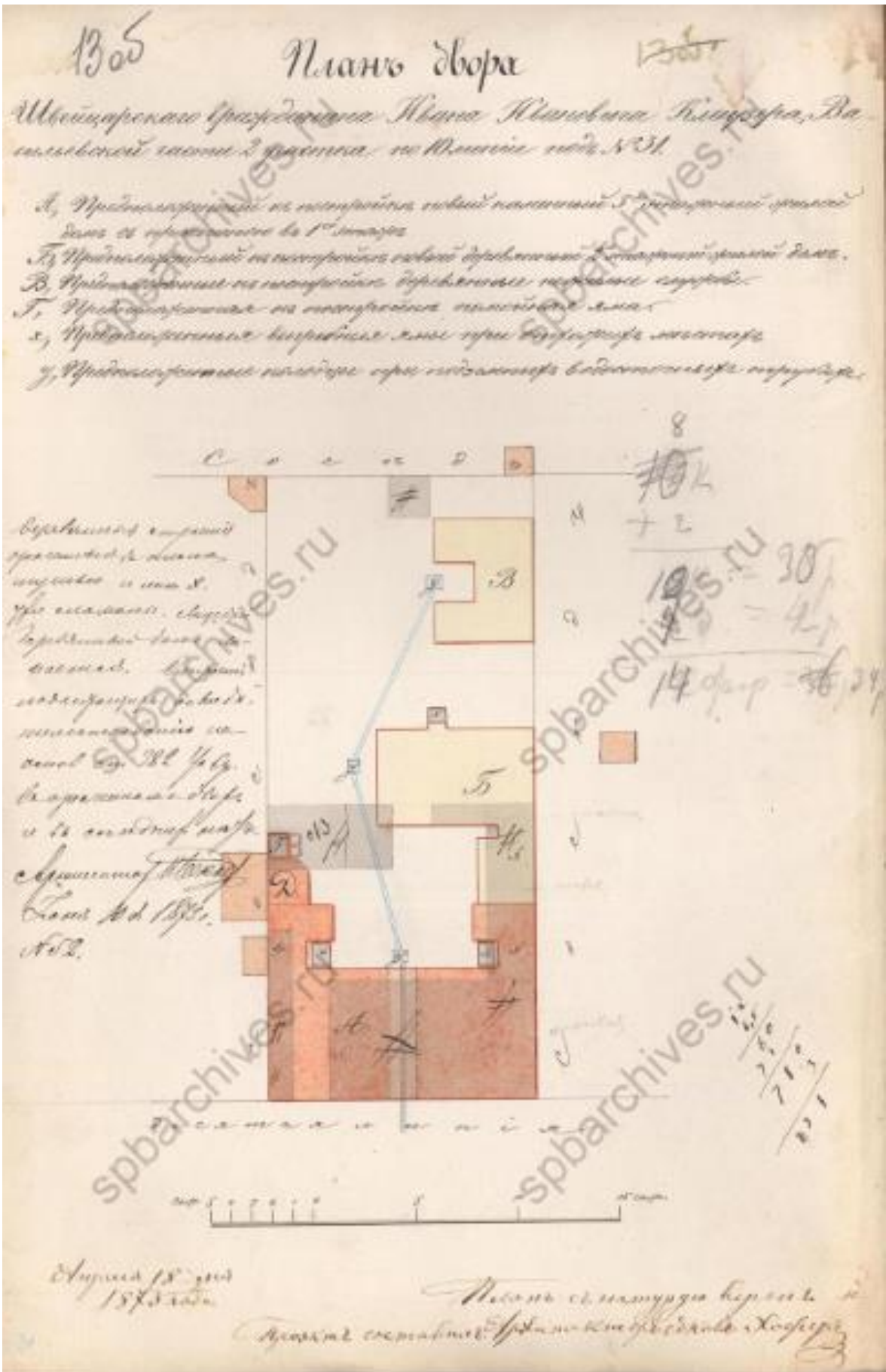

7. ЦГИА СПб. Фонд 513. Опись 102. Дело 1750. Чертежи дома на участке, принадлежавшем В. Кляузеру, В.И. Паллисену по 10-й линии В.О., 31. Крайние даты документов: 1873-1883 гг. План двора 1873 г.

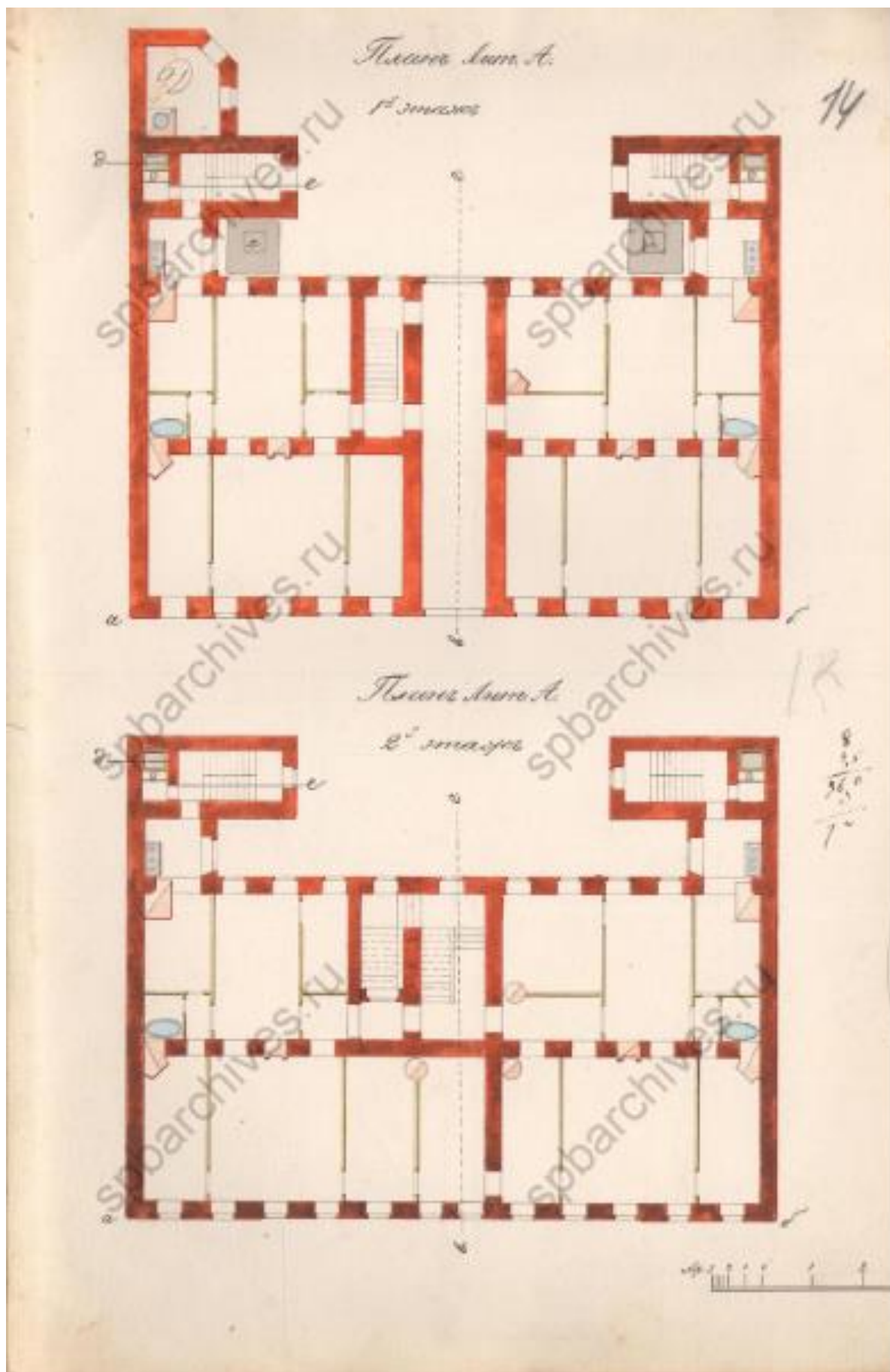

8. ЦГИА СПб. Фонд 513. Опись 102. Дело 1750. Чертежи дома на участке, принадлежавшем В. Клязеру, В.И. Паллисену по 10-й линии В.О., 31. Крайние даты документов: 1873-1883 гг. Планы Лит. А - 1-го и 2-го этажей.

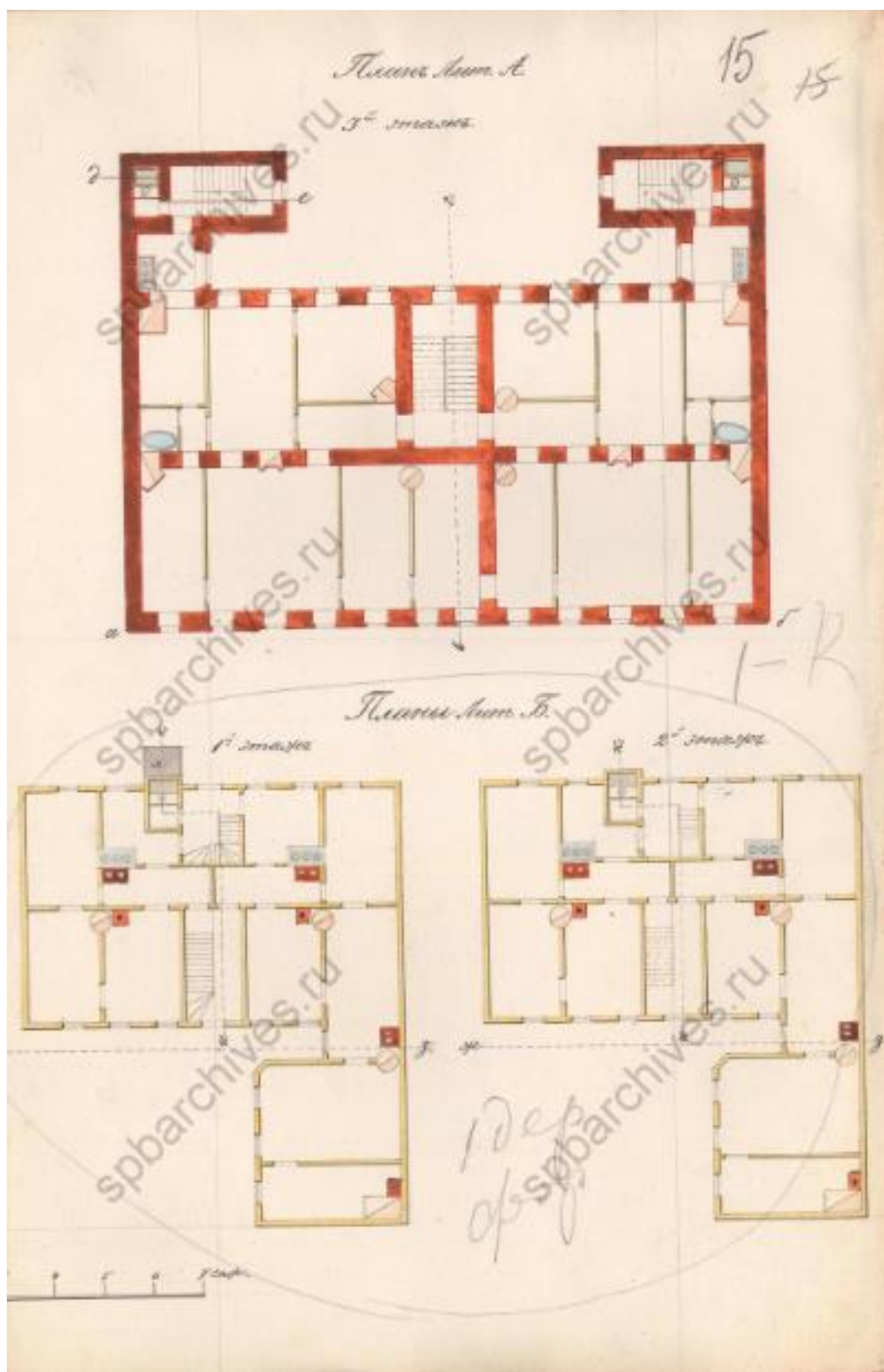

9. ЦГИА СПб. Фонд 513. Опись 102. Дело 1750. Чертежи дома на участке, принадлежавшем В. Клязеру, В.И. Паллисену по 10-й линии В.О., 31. Крайние даты документов: 1873-1883 гг. Планы Лит. А - 3-й этаж и Лит. Б - 1-го и 2-го этажей.

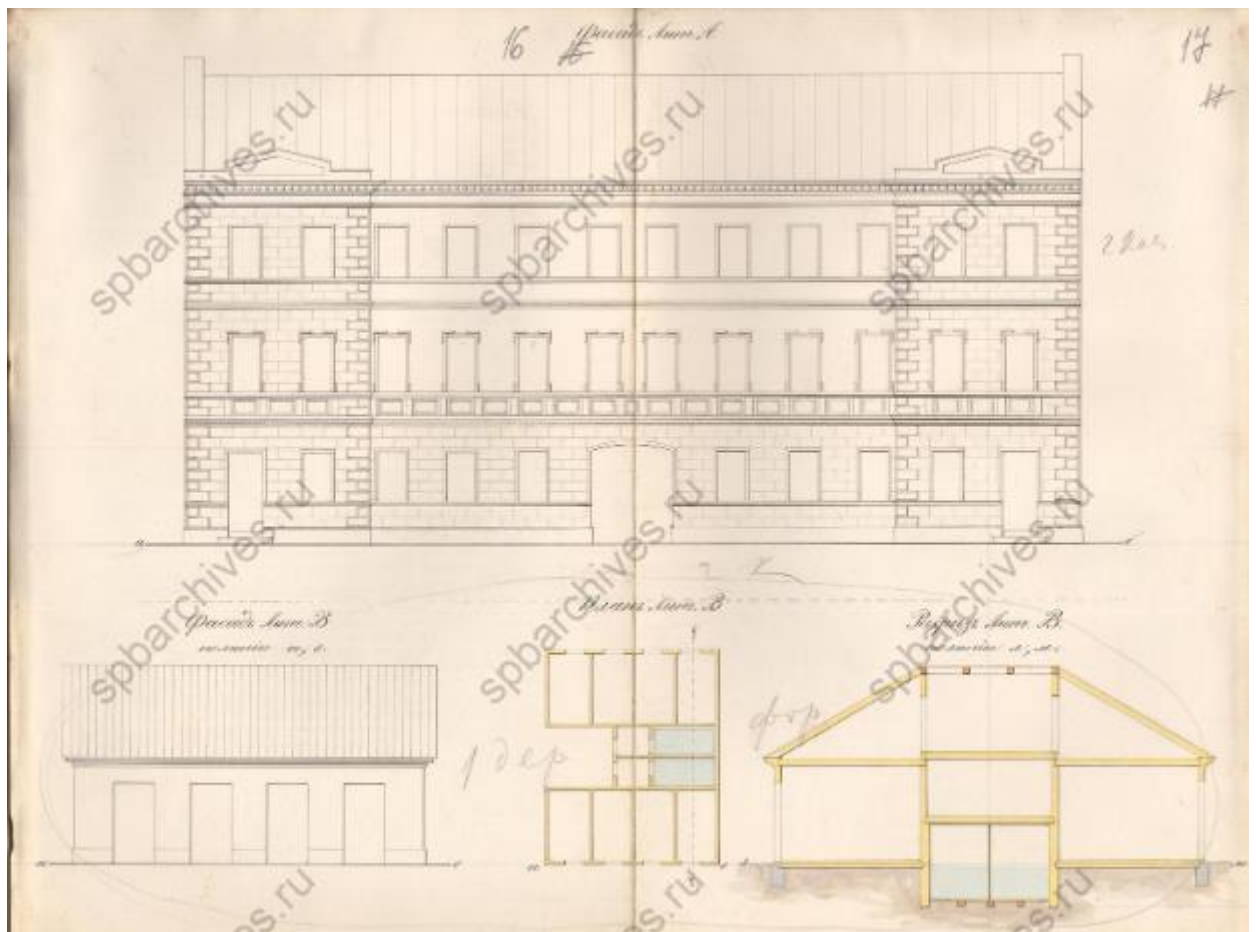

10. ЦГИА СПб. Фонд 513. Опись 102. Дело 1750. Чертежи дома на участке, принадлежавшем В. Клязеру, В.И. Палисену по 10-й линии В.О., 31. Крайние даты документов: 1873-1883 гг. Фасад литера А и литера В.

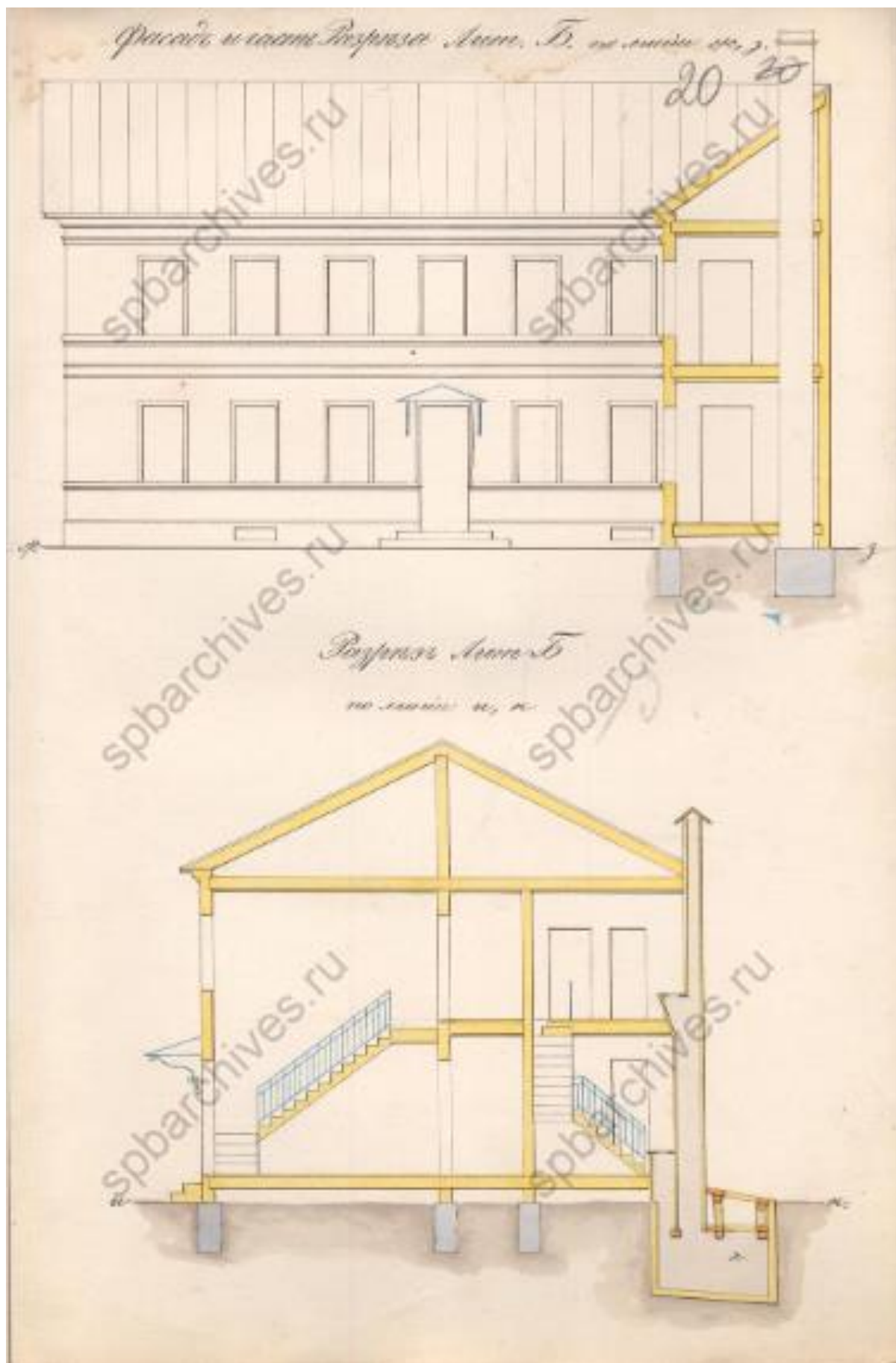

11. ЦГИА СПб. Фонд 513. Опись 102. Дело 1750. Чертежи дома на участке, принадлежавшем В. Клязеру, В.И. Паллисену по 10-й линии В.О., 31. Крайние даты документов: 1873-1883 гг. Фасад и часть разреза лит Б.

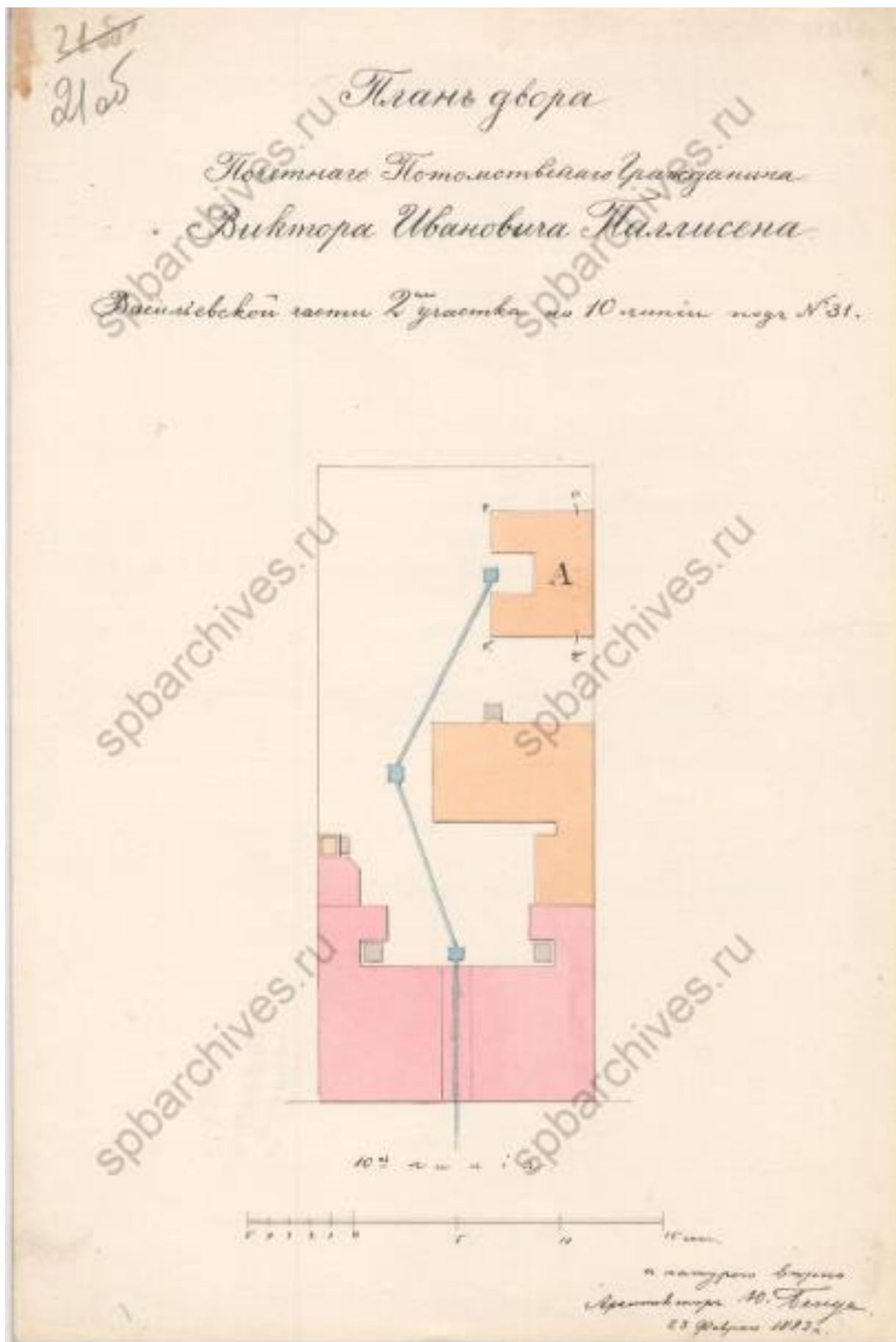

12. ЦГИА СПб. Фонд 513. Опись 102. Дело 1750. Чертежи дома на участке, принадлежавшем В. Клязеру, В.И. Паллисену по 10-й линии В.О., 31. Крайние даты документов: 1873-1883 гг. План двора 1883 г.

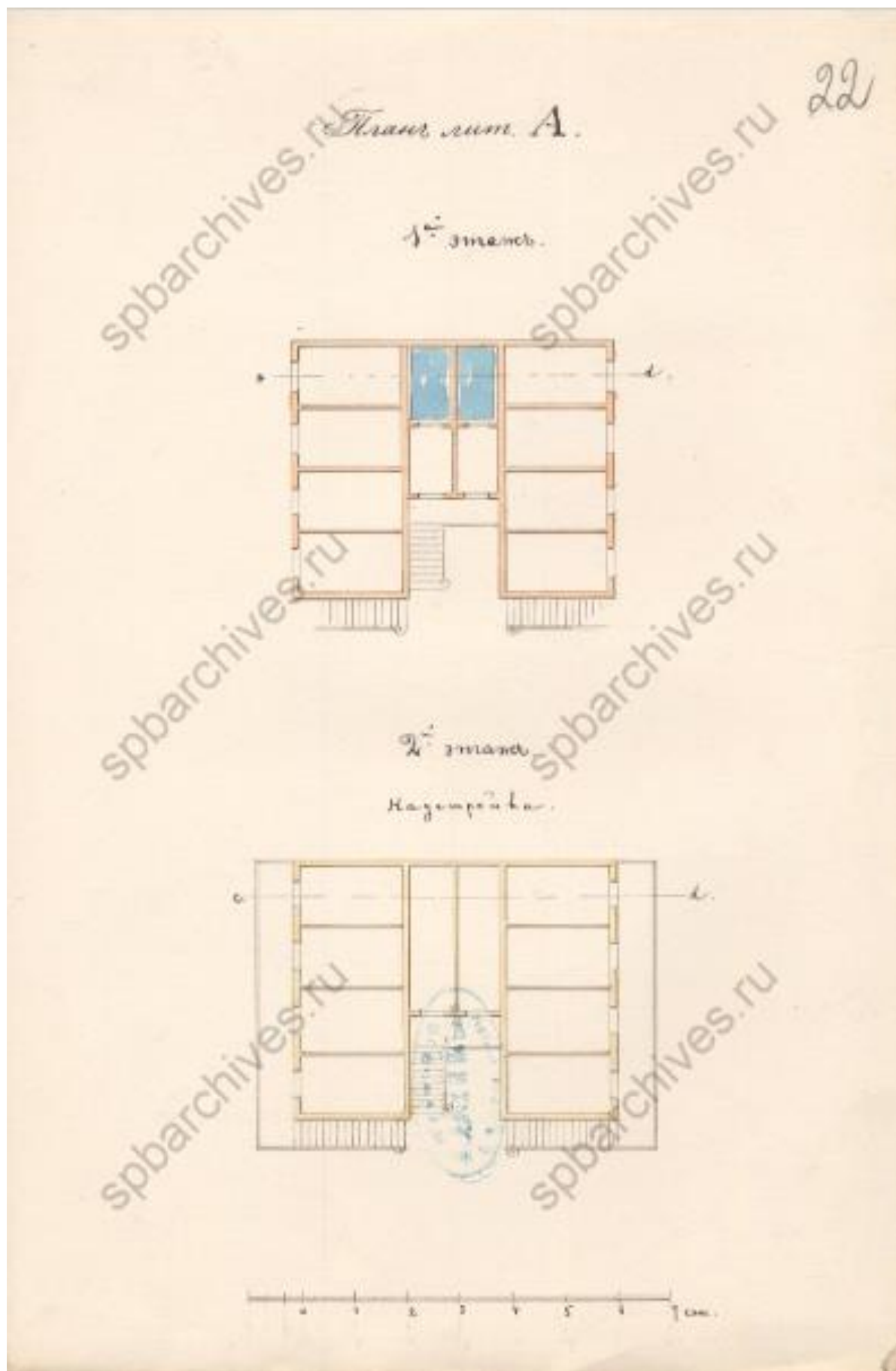

13. ЦГИА СПб. Фонд 513. Описание 102. Дело 1750. Чертежи дома на участке, принадлежавшем В. Клязеру, В.И. Паллисену по 10-й линии В.О., 31. Крайние даты документов: 1873-1883 гг. План лит А 1-го и 2-го этажей.



14. ЦГИА СПб. Фонд 513. Опись 102. Дело 1751. Чертежи здания общества на участке, принадлежавшем П. Кайзеру, Ф. Биндеру, Л.Ф. Пантелееву, Обществу для доставки средств Петербургским высшим женским курсам по 10-й линии В.О., 33, 35. Крайние даты документов: 1850-1909 гг.

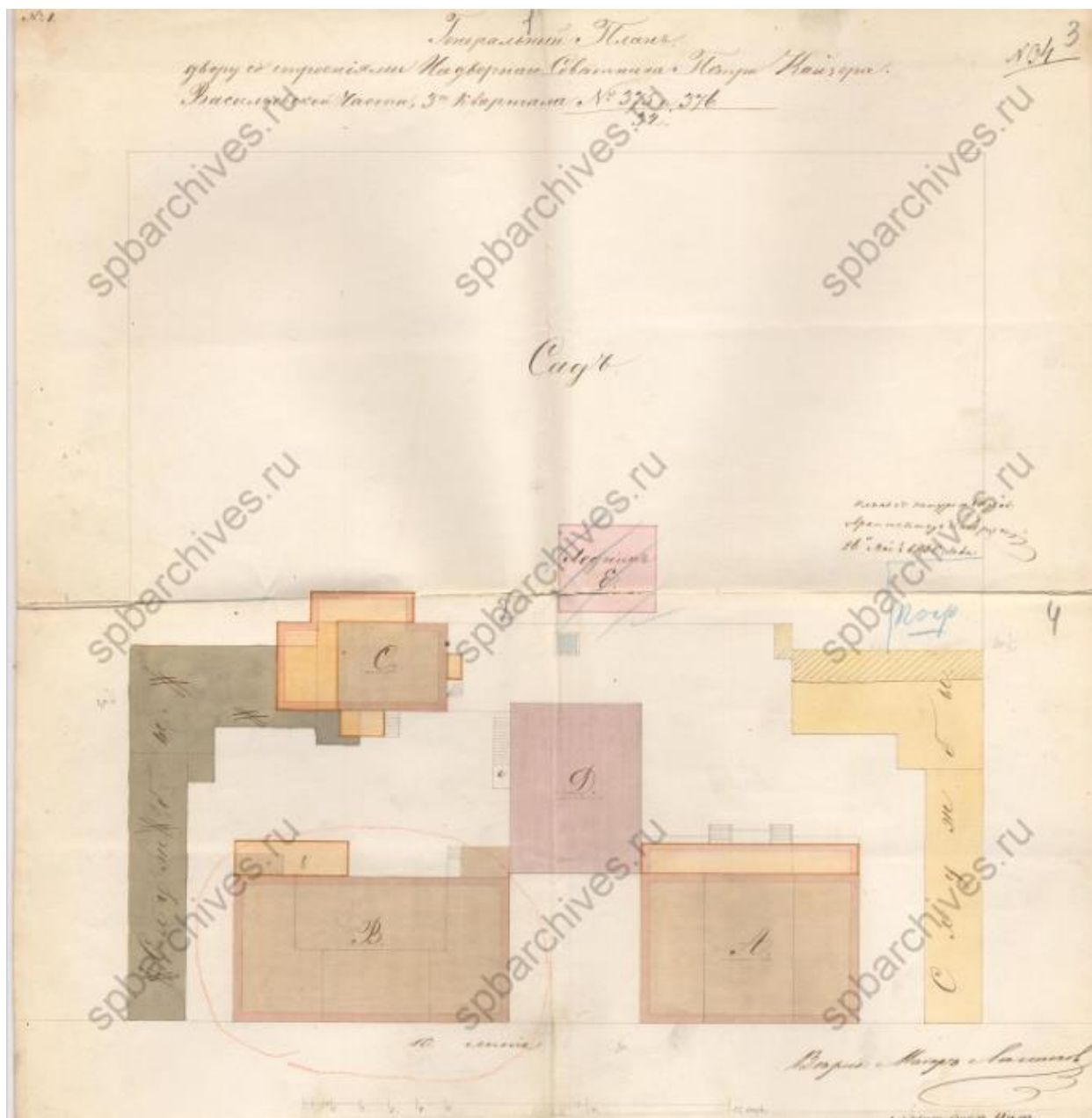

15. ЦГИА СПб. Фонд 513. Описание 102. Дело 1751. Чертежи здания общества на участке, принадлежавшем П. Кайзеру, Ф. Биндеру, Л.Ф. Пантелееву, Обществу для доставки средств Петербургским высшим женским курсам по 10-й линии В.О., 33, 35. Крайние даты документов: 1850-1909 гг. Генеральный план 1850 г.

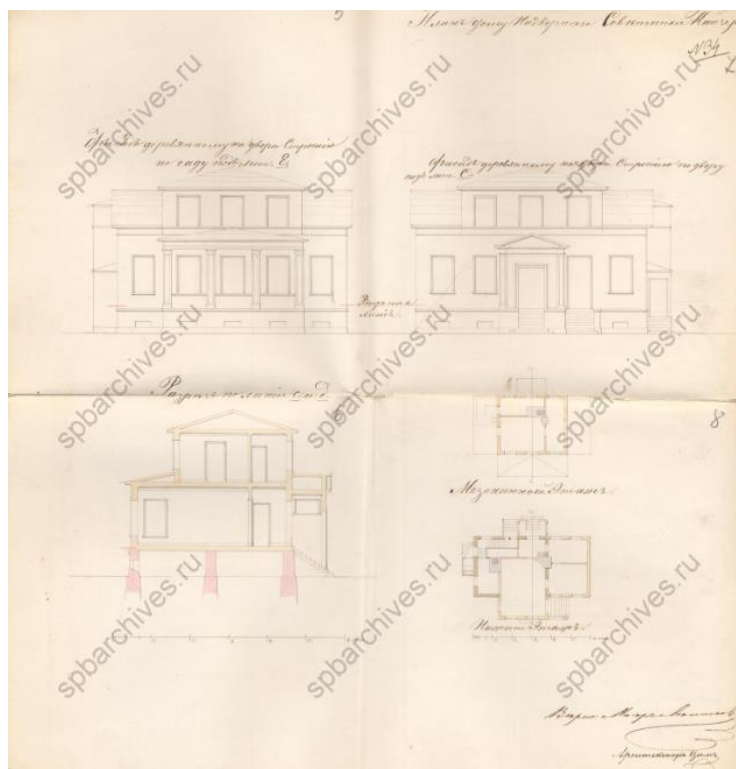

16. ЦГИА СПб. Фонд 513. Описание 102. Дело 1751. Чертежи здания общества на участке, принадлежавшем П. Кайзеру, Ф. Биндеру, Л.Ф. Пантелееву, Обществу для доставки средств Петербургским высшим женским курсам по 10-й линии В.О., 33, 35. Крайние даты документов: 1850-1909 гг.

Планы дома Надворного советника Кайзера.

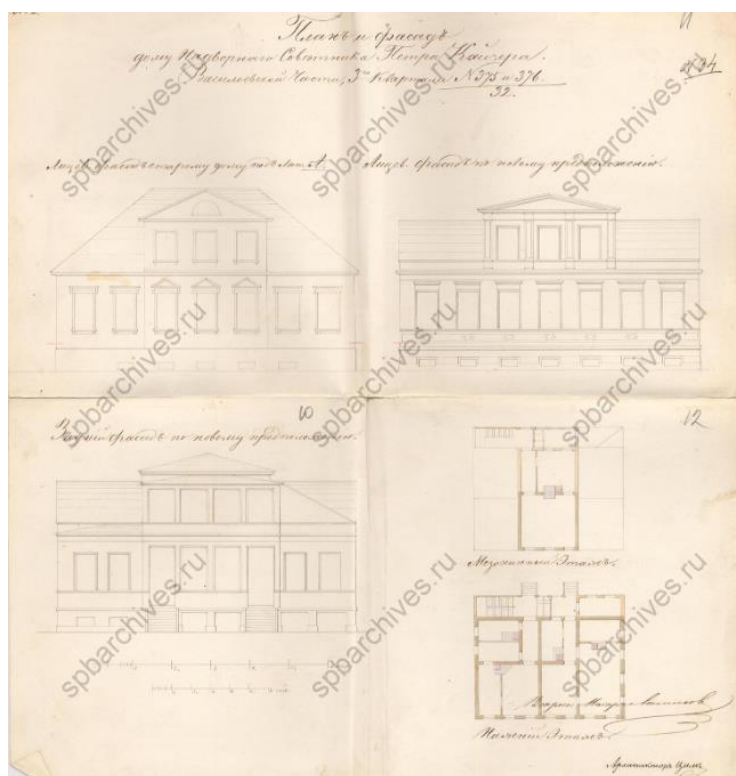

17. ЦГИА СПб. Фонд 513. Описание 102. Дело 1751. Чертежи здания общества на участке, принадлежавшем П. Кайзеру, Ф. Биндеру, Л.Ф. Пантелееву, Обществу для доставки средств Петербургским высшим женским курсам по 10-й линии В.О., 33, 35. Крайние даты документов: 1850-1909 гг.

Планы и фасад.

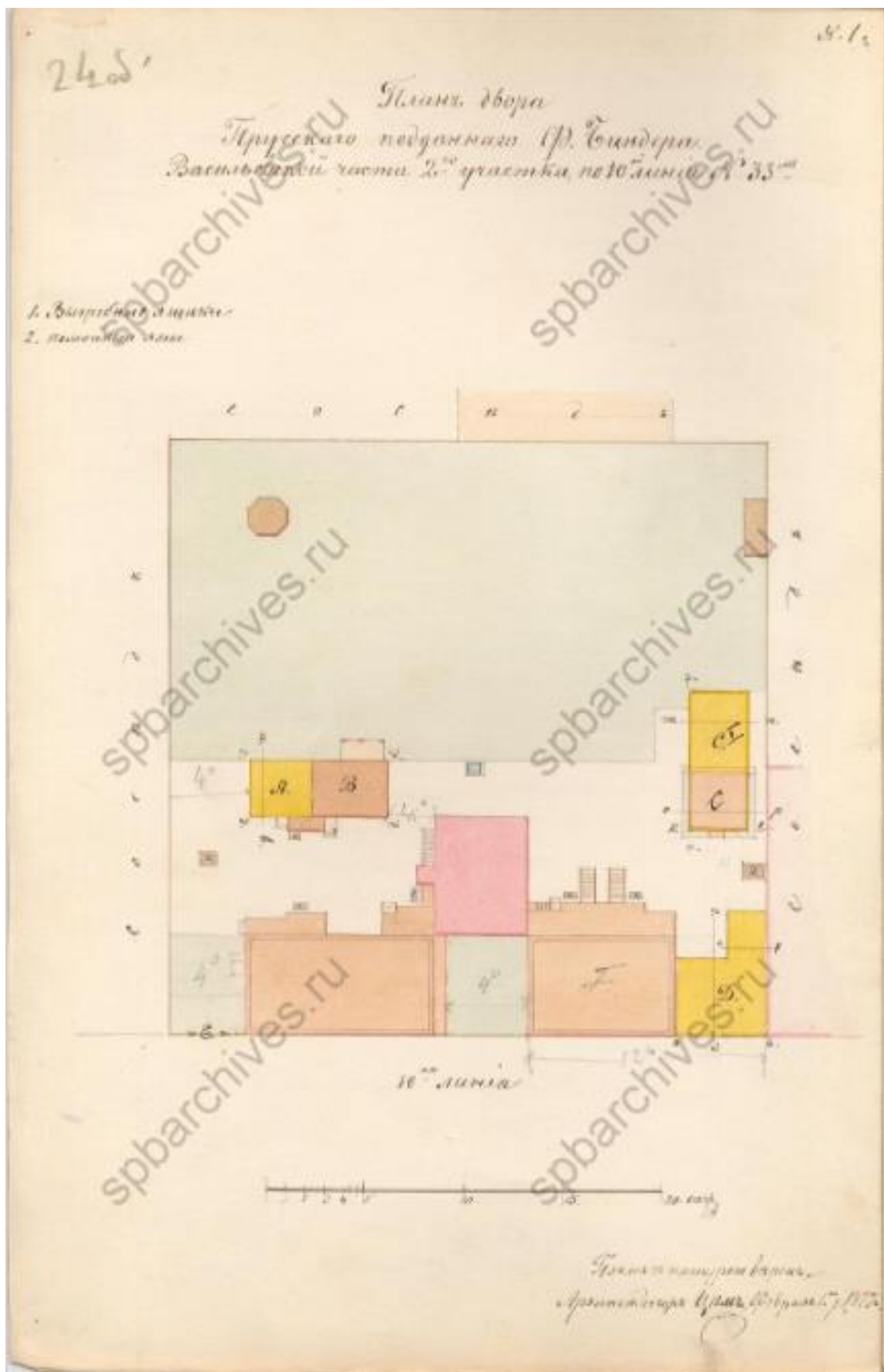

19. ЦГИА СПб. Фонд 513. Описание 102. Дело 1751. Чертежи здания общества на участке, принадлежавшем П. Кайзеру, Ф. Биндеру, Л.Ф. Пантелееву, Обществу для доставки средств Петербургским высшим женским курсам по 10-й линии В.О., 33, 35. Крайние даты документов: 1850-1909 гг.
 План двора 1877 г.

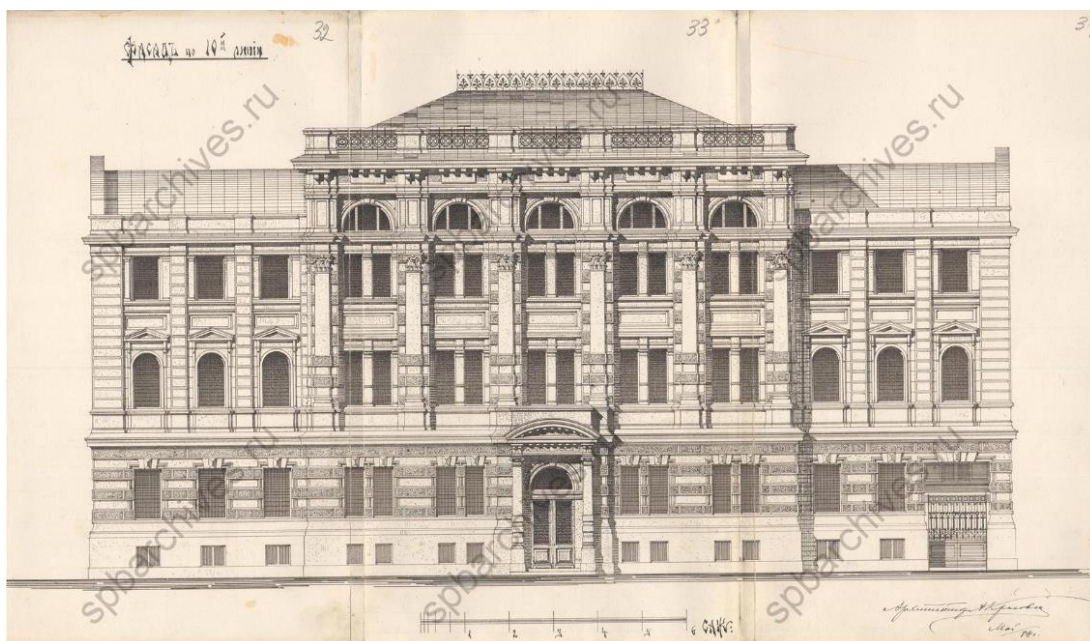

21. ЦГИА СПб. Фонд 513. Опись 102. Дело 1751. Чертежи здания общества на участке, принадлежавшем П. Кайзеру, Ф. Биндеру, Л.Ф. Пантелееву, Обществу для доставки средств Петербургским высшим женским курсам по 10-й линии В.О., 33, 35. Крайние даты документов: 1850-1909 гг.
Фасад по 10 линии 1884 г.

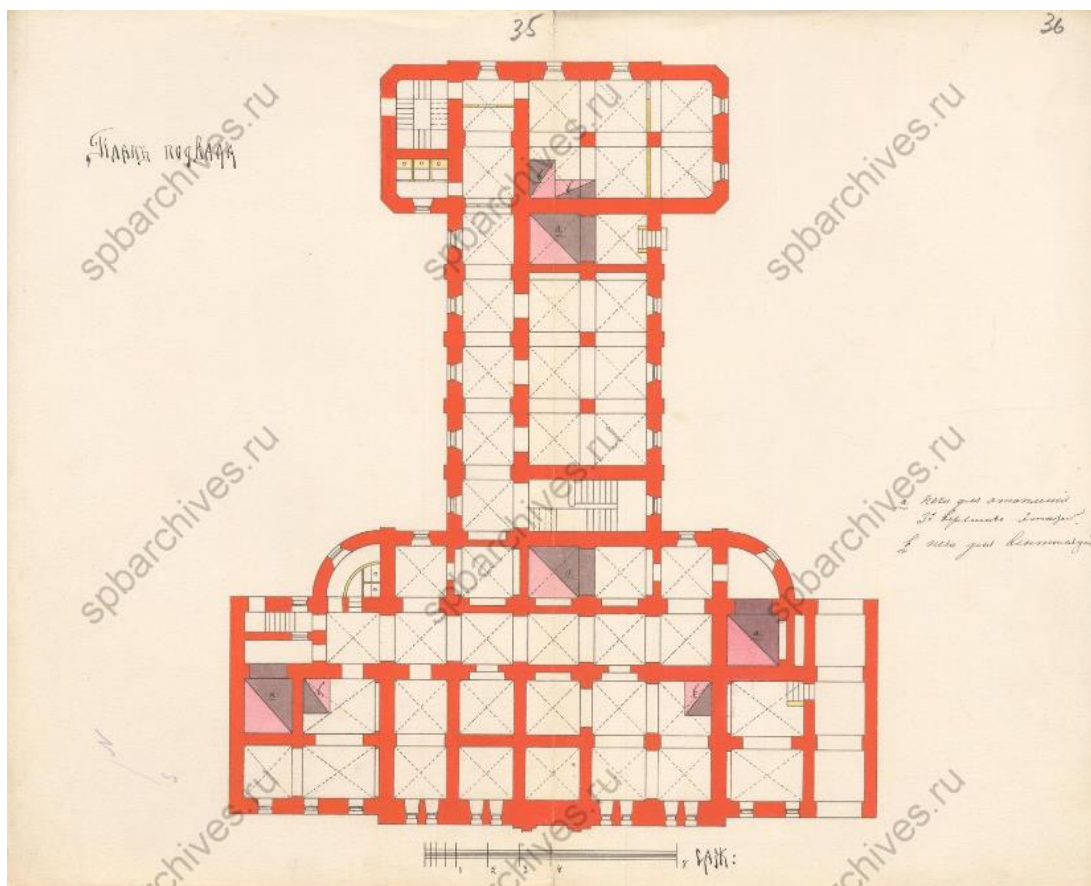

22. ЦГИА СПб. Фонд 513. Опись 102. Дело 1751. Чертежи здания общества на участке, принадлежавшем П. Кайзеру, Ф. Биндеру, Л.Ф. Пантелееву, Обществу для доставки средств Петербургским высшим женским курсам по 10-й линии В.О., 33, 35. Крайние даты документов: 1850-1909 гг.
План подвала.

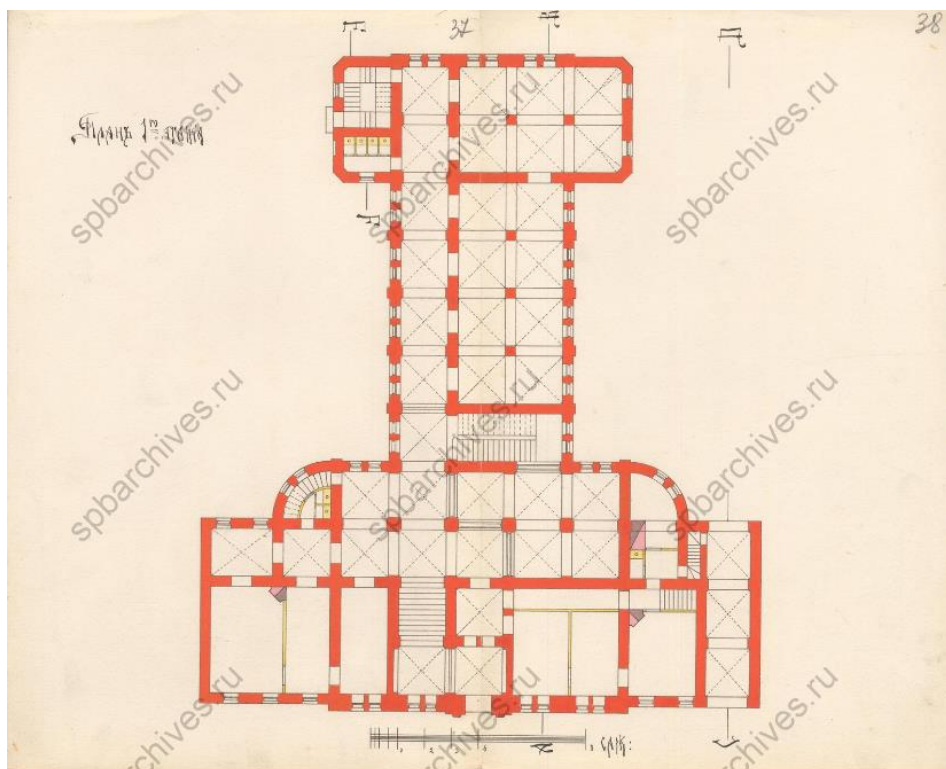

23. ЦГИА СПб. Фонд 513. Описание 102. Дело 1751. Чертежи здания общества на участке, принадлежавшем П. Кайзеру, Ф. Биндеру, Л.Ф. Пантелееву, Обществу для доставки средств Петербургским высшим женским курсам по 10-й линии В.О., 33, 35. Крайние даты документов: 1850-1909 гг.

План 1 этажа.

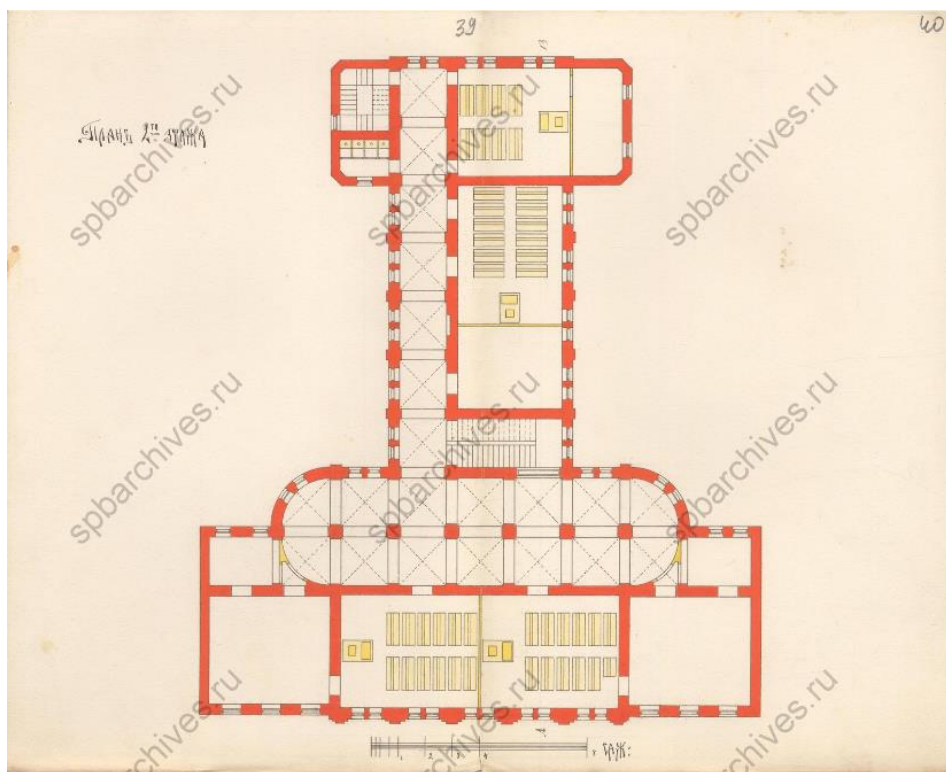

24. ЦГИА СПб. Фонд 513. Описание 102. Дело 1751. Чертежи здания общества на участке, принадлежавшем П. Кайзеру, Ф. Биндеру, Л.Ф. Пантелееву, Обществу для доставки средств Петербургским высшим женским курсам по 10-й линии В.О., 33, 35. Крайние даты документов: 1850-1909 гг.

План 2 этажа.

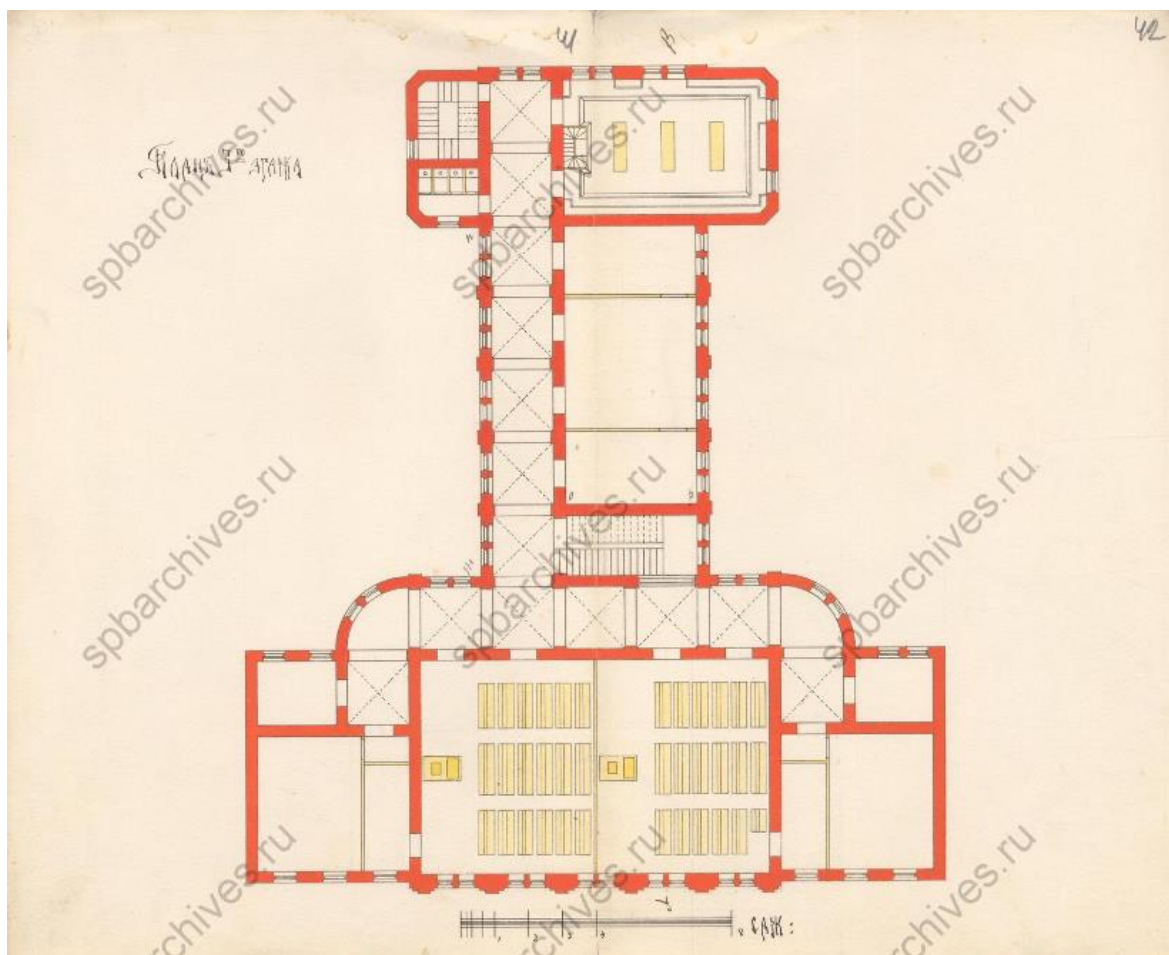

25. ЦГИА СПб. Фонд 513. Опись 102. Дело 1751. Чертежи здания общества на участке, принадлежавшем П. Кайзеру, Ф. Биндеру, Л.Ф. Пантелееву, Обществу для доставки средств Петербургским высшим женским курсам по 10-й линии В.О., 33, 35. Крайние даты документов: 1850-1909 гг.

План 3 этажа.

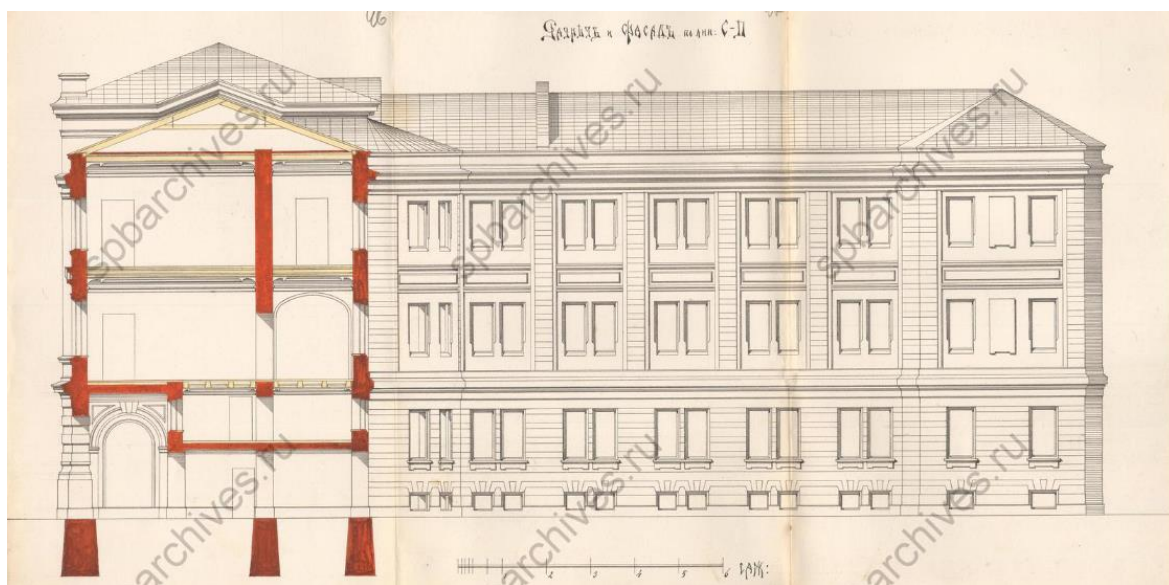

26. ЦГИА СПб. Фонд 513. Опись 102. Дело 1751. Чертежи здания общества на участке, принадлежавшем П. Кайзеру, Ф. Биндеру, Л.Ф. Пантелееву, Обществу для доставки средств Петербургским высшим женским курсам по 10-й линии В.О., 33, 35. Крайние даты документов: 1850-1909 гг.

Разрез фасада.

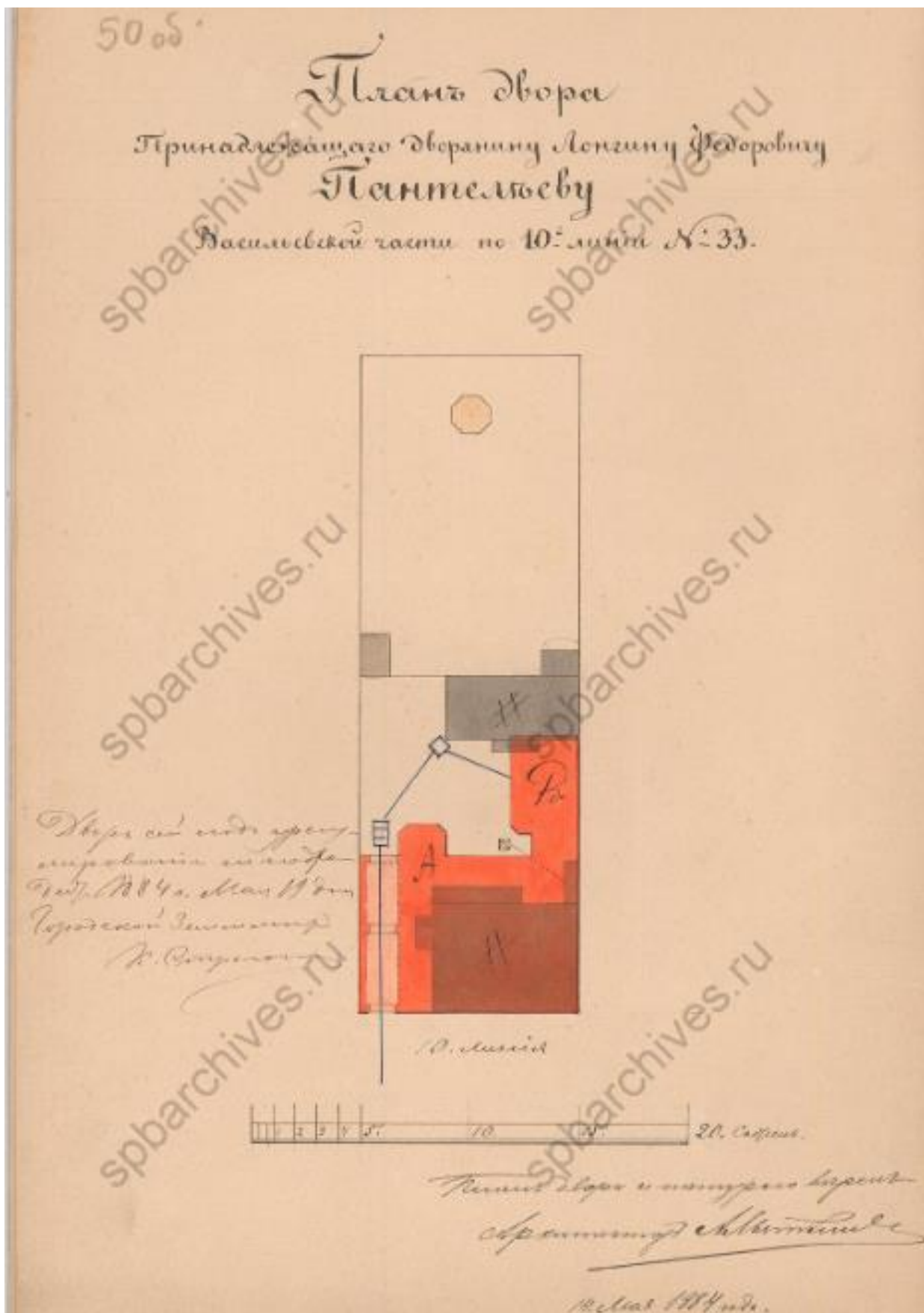

27. ЦГИА СПб. Фонд 513. Опись 102. Дело 1751. Чертежи здания общества на участке, принадлежавшем П. Кайзеру, Ф. Биндеру, Л.Ф. Пантелееву, Обществу для доставки средств Петербургским высшим женским курсам по 10-й линии В.О., 33, 35. Крайние даты документов: 1850-1909 гг.
 План двора 1884 г.

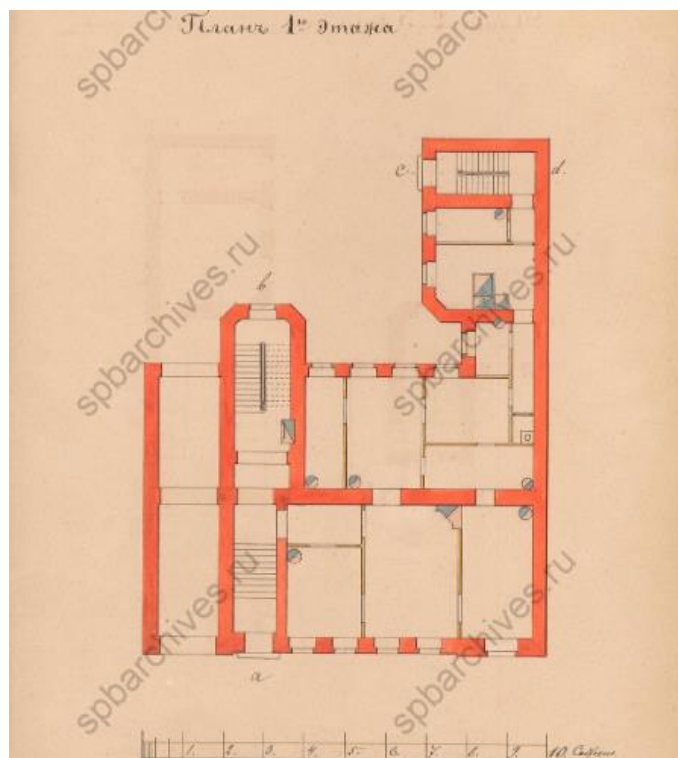

28. ЦГИА СПб. Фонд 513. Описание 102. Дело 1751. Чертежи здания общества на участке, принадлежавшем П. Кайзеру, Ф. Биндеру, Л.Ф. Пантелееву, Обществу для доставки средств Петербургским высшим женским курсам по 10-й линии В.О., 33, 35. Крайние даты документов: 1850-1909 гг.

План 1 этажа.

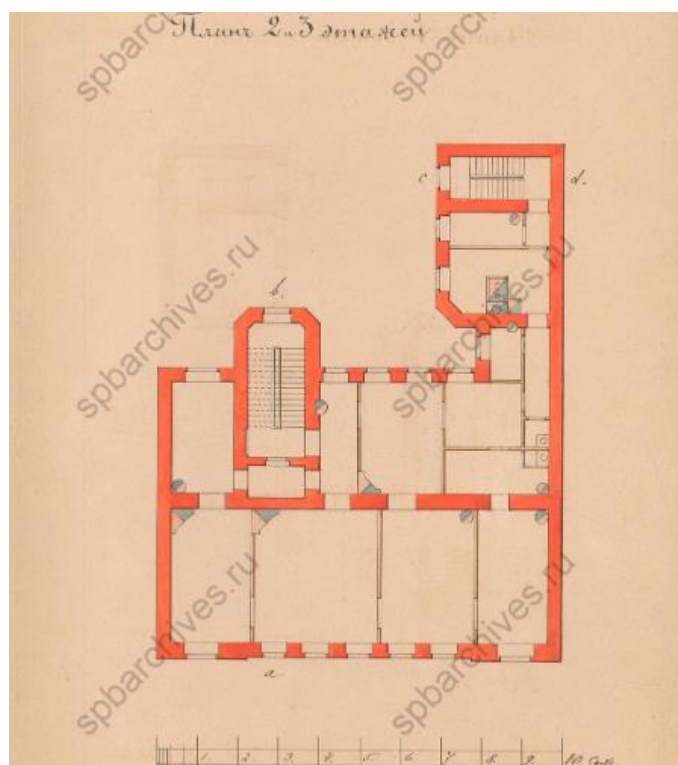

29. ЦГИА СПб. Фонд 513. Описание 102. Дело 1751. Чертежи здания общества на участке, принадлежавшем П. Кайзеру, Ф. Биндеру, Л.Ф. Пантелееву, Обществу для доставки средств Петербургским высшим женским курсам по 10-й линии В.О., 33, 35. Крайние даты документов: 1850-1909 гг.

План 2 и 3 этажей.

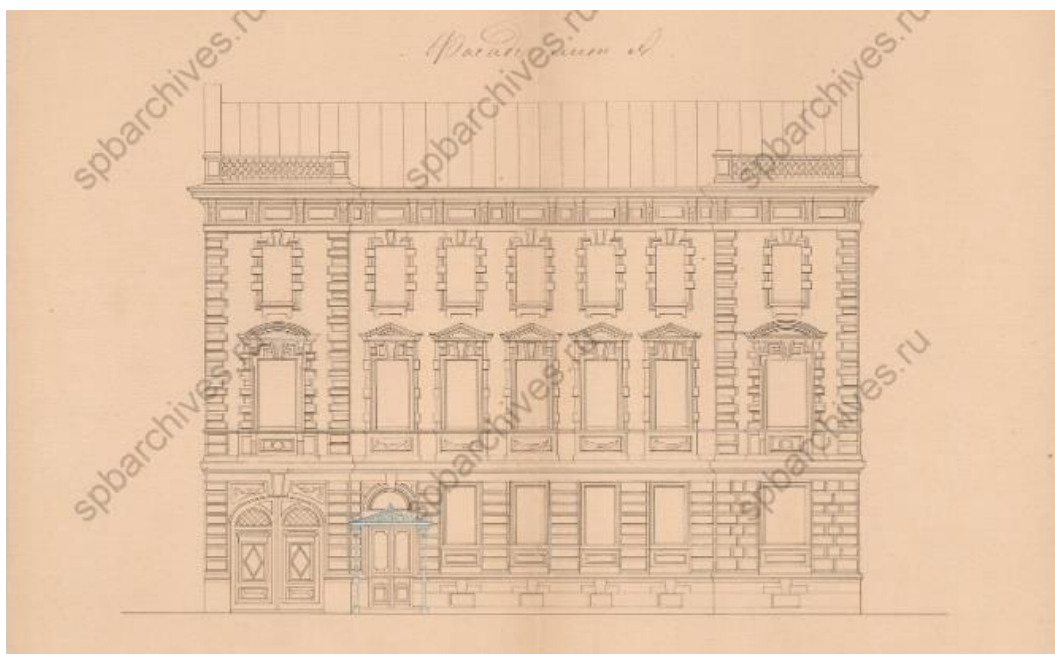

30. ЦГИА СПб. Фонд 513. Описание 102. Дело 1751. Чертежи здания общества на участке, принадлежавшем П. Кайзеру, Ф. Биндеру, Л.Ф. Пантелееву, Обществу для доставки средств Петербургским высшим женским курсам по 10-й линии В.О., 33, 35. Крайние даты документов: 1850-1909 гг.
Фасад лит А.

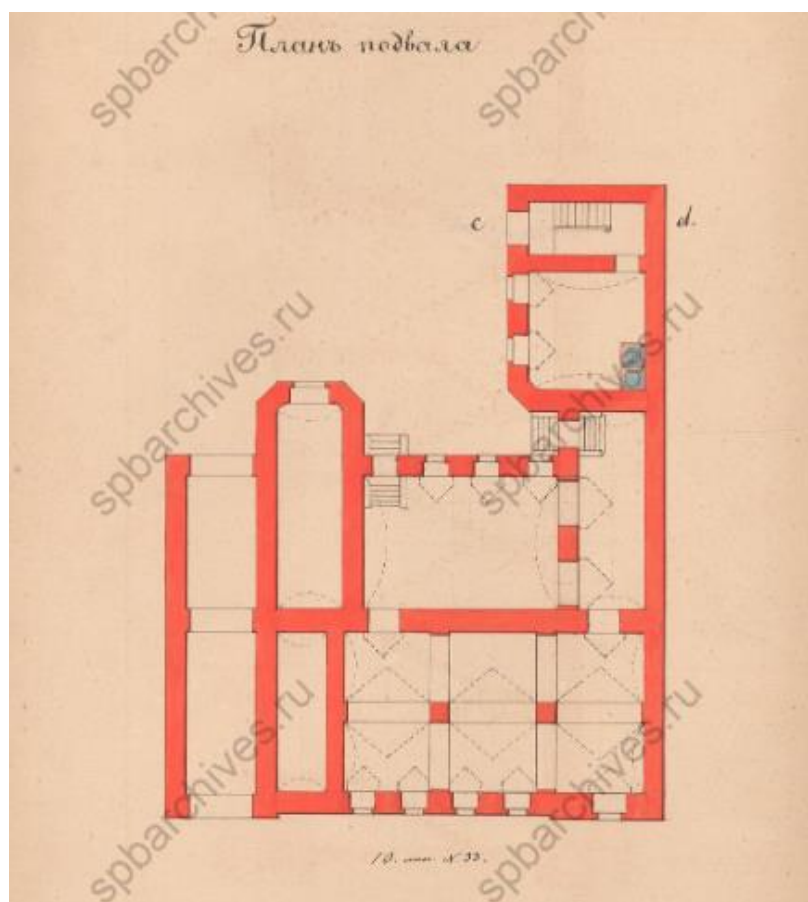

31. ЦГИА СПб. Фонд 513. Описание 102. Дело 1751. Чертежи здания общества на участке, принадлежавшем П. Кайзеру, Ф. Биндеру, Л.Ф. Пантелееву, Обществу для доставки средств Петербургским высшим женским курсам по 10-й линии В.О., 33, 35. Крайние даты документов: 1850-1909 гг.
План подвала.

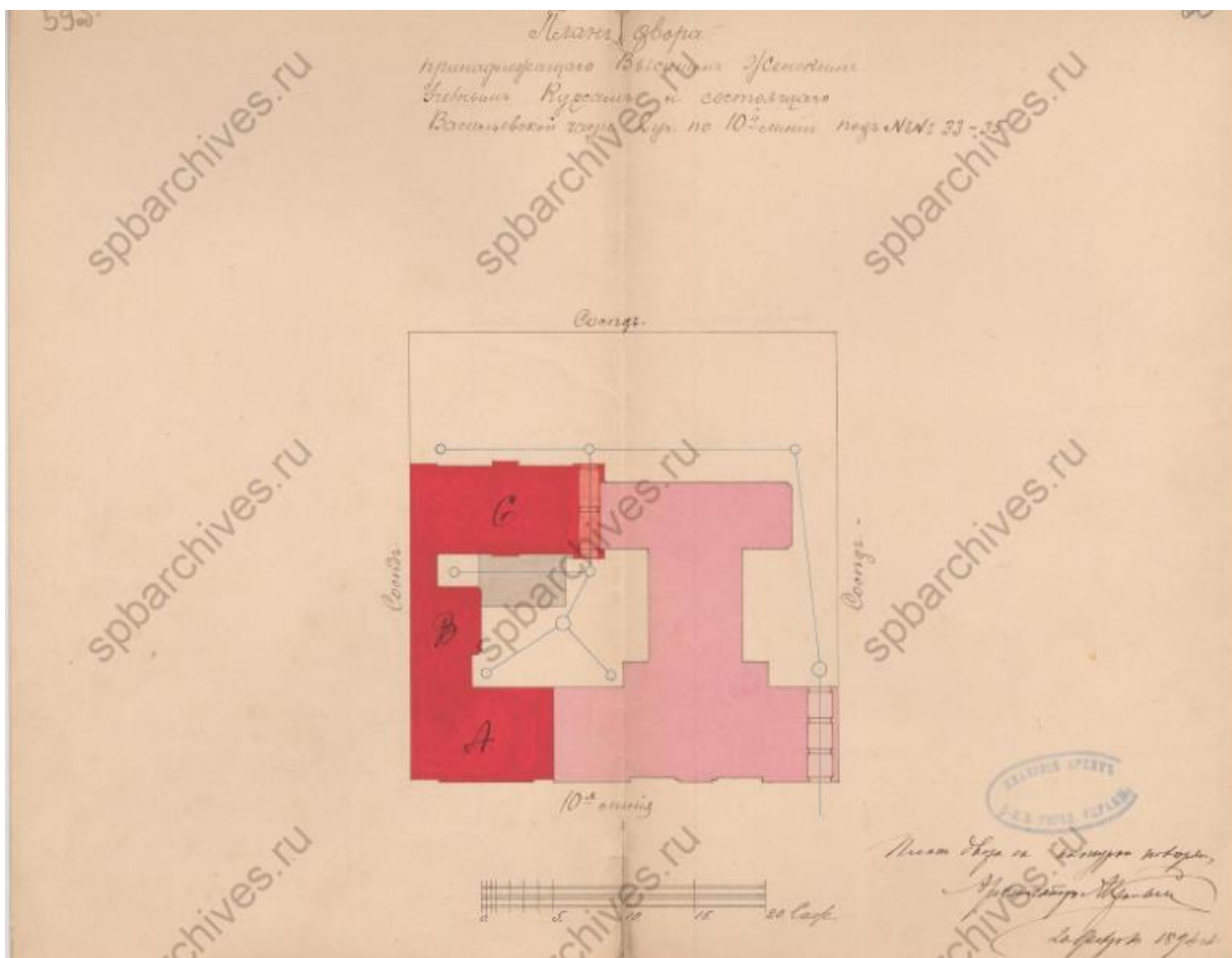

32. ЦГИА СПб. Фонд 513. Опись 102. Дело 1751. Чертежи здания общества на участке, принадлежавшем П. Кайзеру, Ф. Биндеру, Л.Ф. Пантелееву, Обществу для доставки средств Петербургским высшим женским курсам по 10-й линии В.О., 33, 35. Крайние даты документов: 1850-1909 гг.
План двора 1894 г.

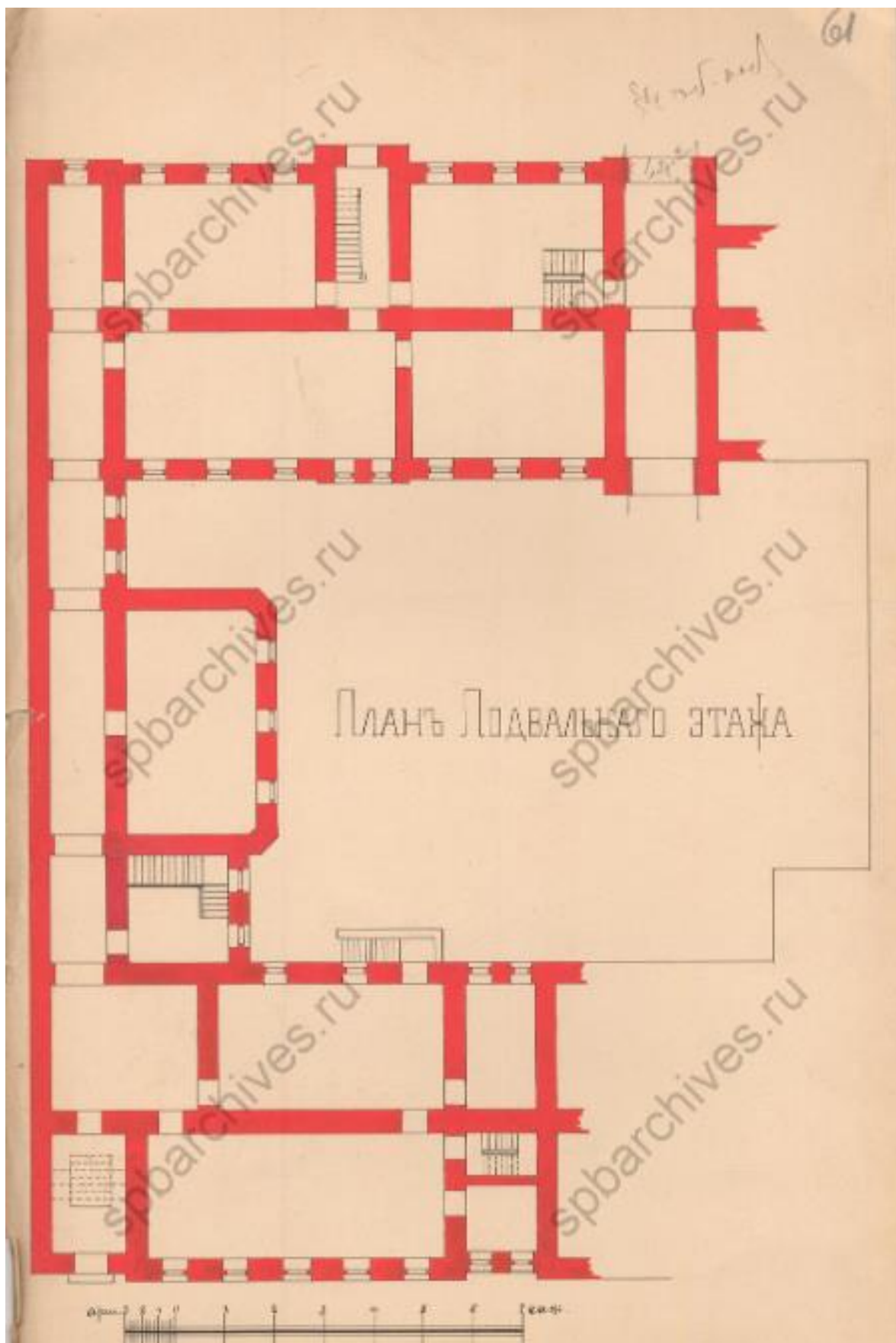

33. ЦГИА СПб. Фонд 513. Опись 102. Дело 1751. Чертежи здания общества на участке, принадлежавшем П. Кайзеру, Ф. Биндеру, Л.Ф. Пантелееву, Обществу для доставки средств Петербургским высшим женским курсам по 10-й линии В.О., 33, 35. Крайние даты документов: 1850-1909 гг.
План подвального этажа.

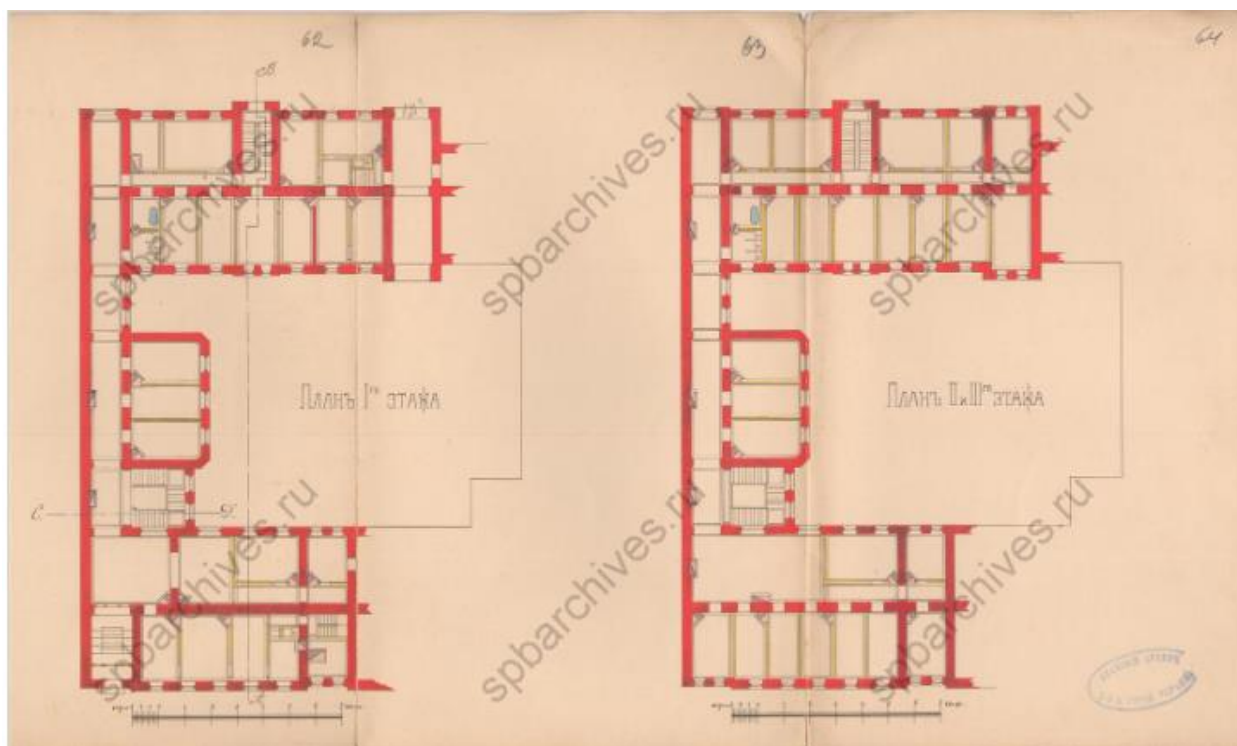

34. ЦГИА СПб. Фонд 513. Опись 102. Дело 1751. Чертежи здания общества на участке, принадлежавшем П. Кайзеру, Ф. Биндеру, Л.Ф. Пантелееву, Обществу для доставки средств Петербургским высшим женским курсам по 10-й линии В.О., 33, 35. Крайние даты документов: 1850-1909 гг.
Планы 1, 2 и 3 этажей.

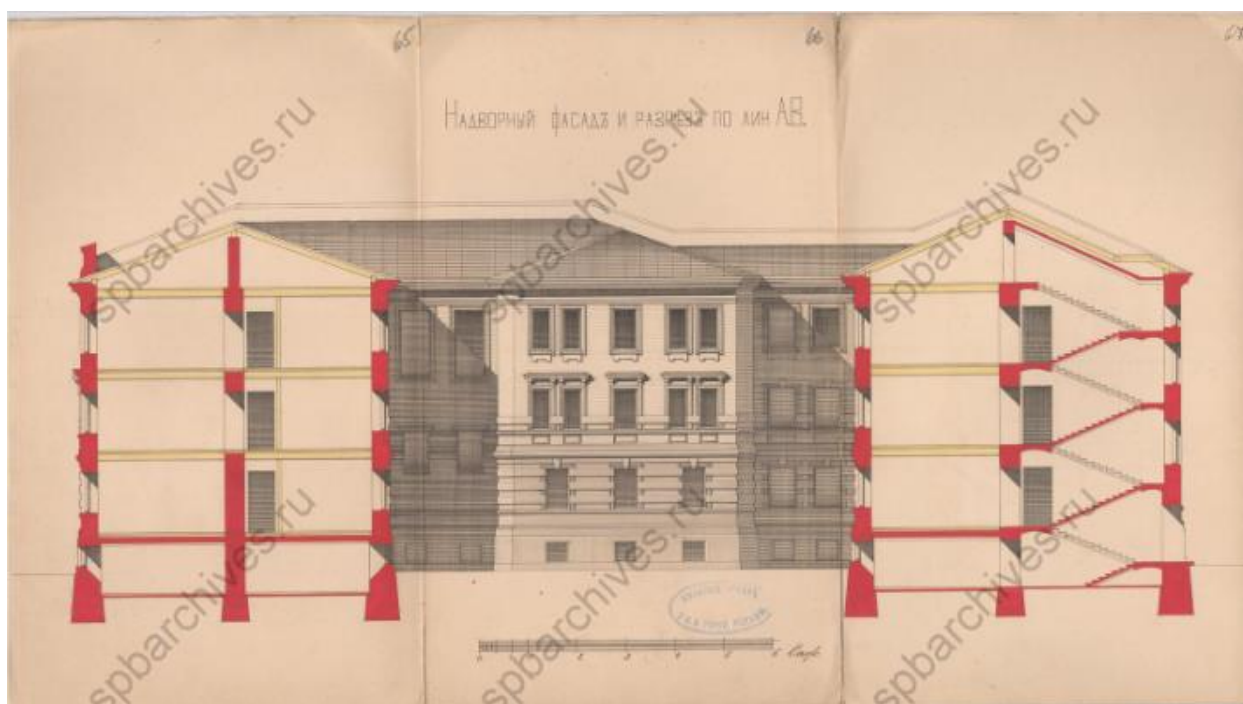

35. ЦГИА СПб. Фонд 513. Опись 102. Дело 1751. Чертежи здания общества на участке, принадлежавшем П. Кайзеру, Ф. Биндеру, Л.Ф. Пантелееву, Обществу для доставки средств Петербургским высшим женским курсам по 10-й линии В.О., 33, 35. Крайние даты документов: 1850-1909 гг.
Надворный фасад.

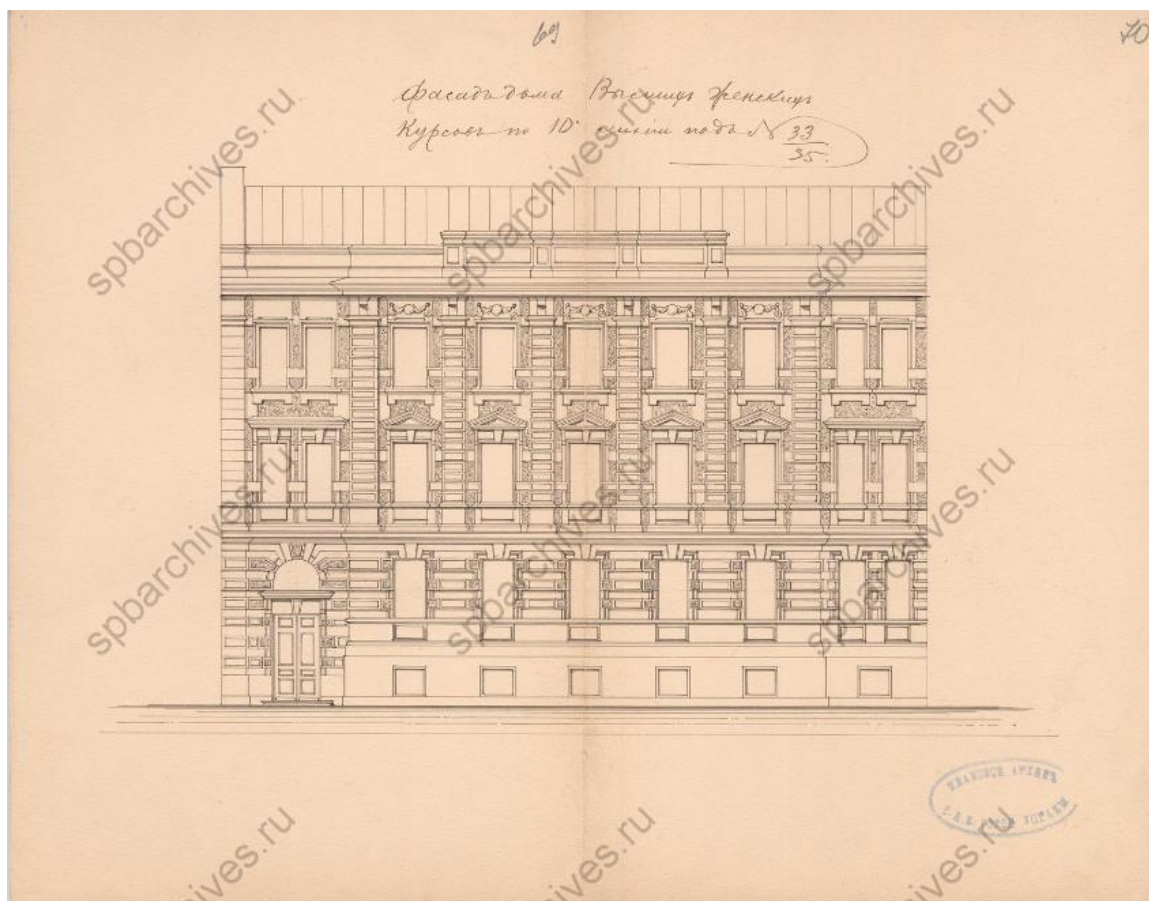

36. ЦГИА СПб. Фонд 513. Опись 102. Дело 1751. Чертежи здания общества на участке, принадлежавшем П. Кайзеру, Ф. Биндеру, Л.Ф. Пантелееву, Обществу для доставки средств Петербургским высшим женским курсам по 10-й линии В.О., 33, 35. Крайние даты документов: 1850-1909 гг.
Фасад дома.

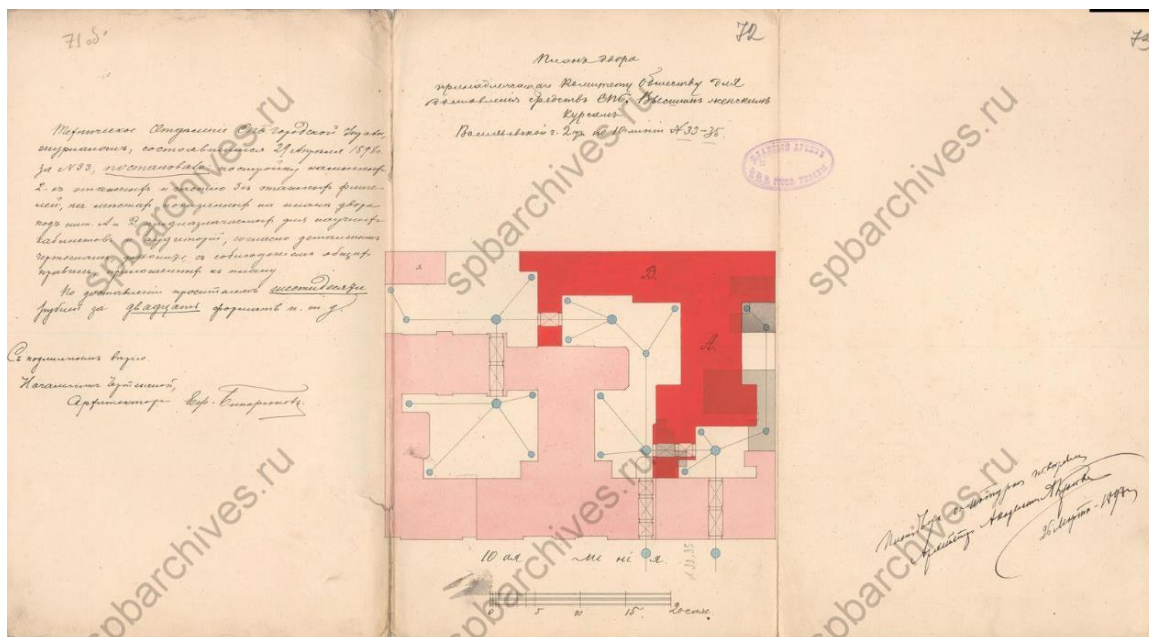

37. ЦГИА СПб. Фонд 513. Опись 102. Дело 1751. Чертежи здания общества на участке, принадлежавшем П. Кайзеру, Ф. Биндеру, Л.Ф. Пантелееву, Обществу для доставки средств Петербургским высшим женским курсам по 10-й линии В.О., 33, 35. Крайние даты документов: 1850-1909 гг.
План двора 1897 г.

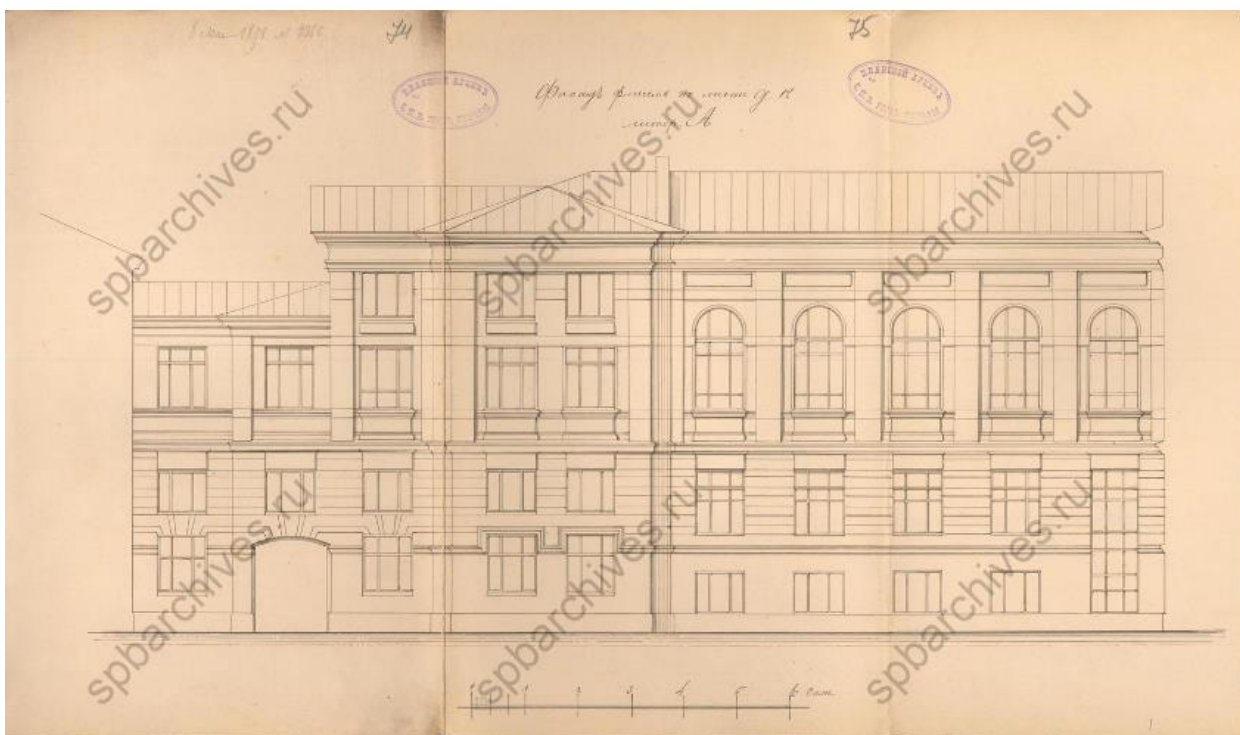

38. ЦГИА СПб. Фонд 513. Описание 102. Дело 1751. Чертежи здания общества на участке, принадлежавшем П. Кайзеру, Ф. Биндеру, Л.Ф. Пантелееву, Обществу для доставки средств Петербургским высшим женским курсам по 10-й линии В.О., 33, 35. Крайние даты документов: 1850-1909 гг.
Фасад лит А 1878 г.

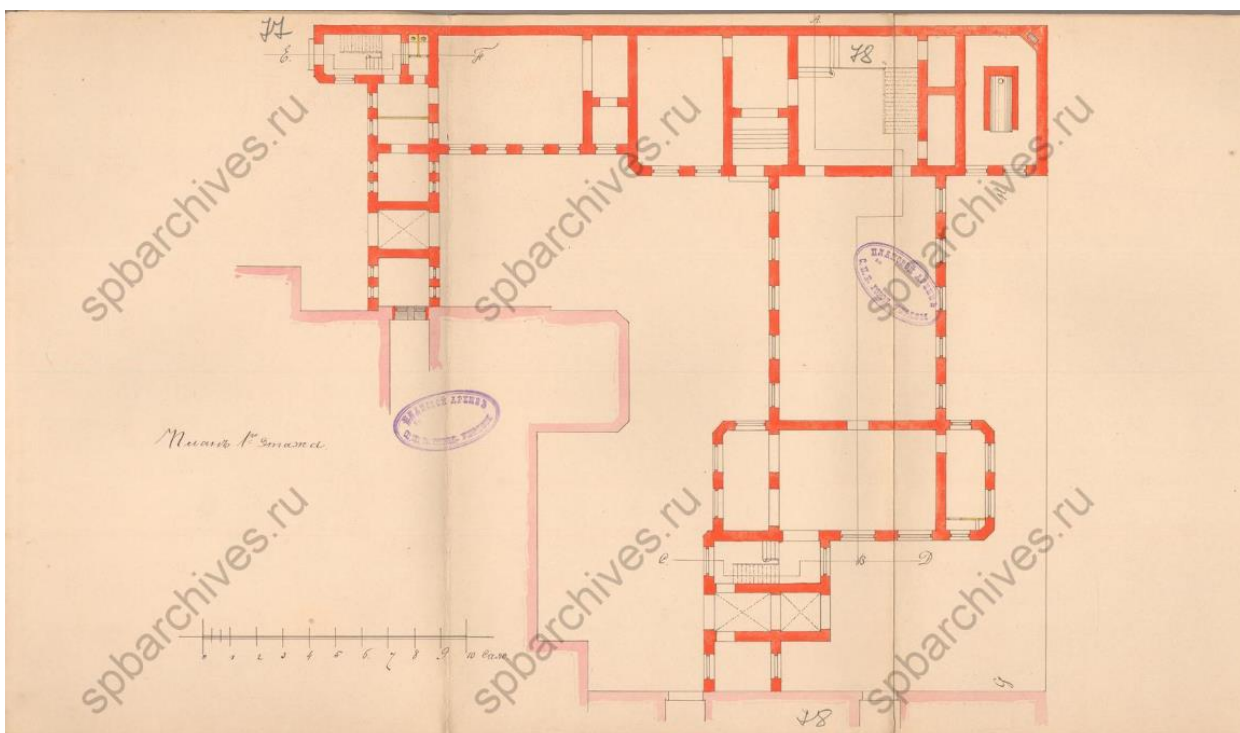

39. ЦГИА СПб. Фонд 513. Описание 102. Дело 1751. Чертежи здания общества на участке, принадлежавшем П. Кайзеру, Ф. Биндеру, Л.Ф. Пантелееву, Обществу для доставки средств Петербургским высшим женским курсам по 10-й линии В.О., 33, 35. Крайние даты документов: 1850-1909 гг.
План 1 этажа.

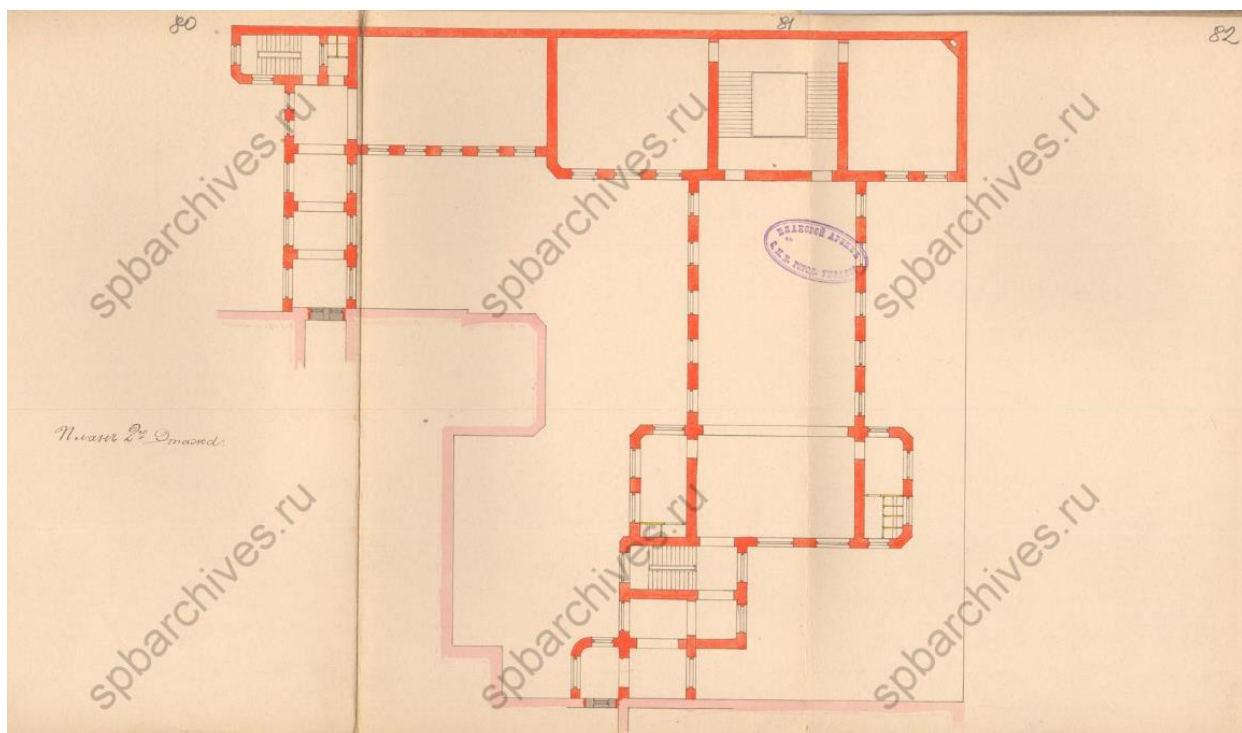

40. ЦГИА СПб. Фонд 513. Описание 102. Дело 1751. Чертежи здания общества на участке, принадлежавшем П. Кайзеру, Ф. Биндеру, Л.Ф. Пантелееву, Обществу для доставки средств Петербургским высшим женским курсам по 10-й линии В.О., 33, 35. Крайние даты документов: 1850-1909 гг.
План 2 этажа.

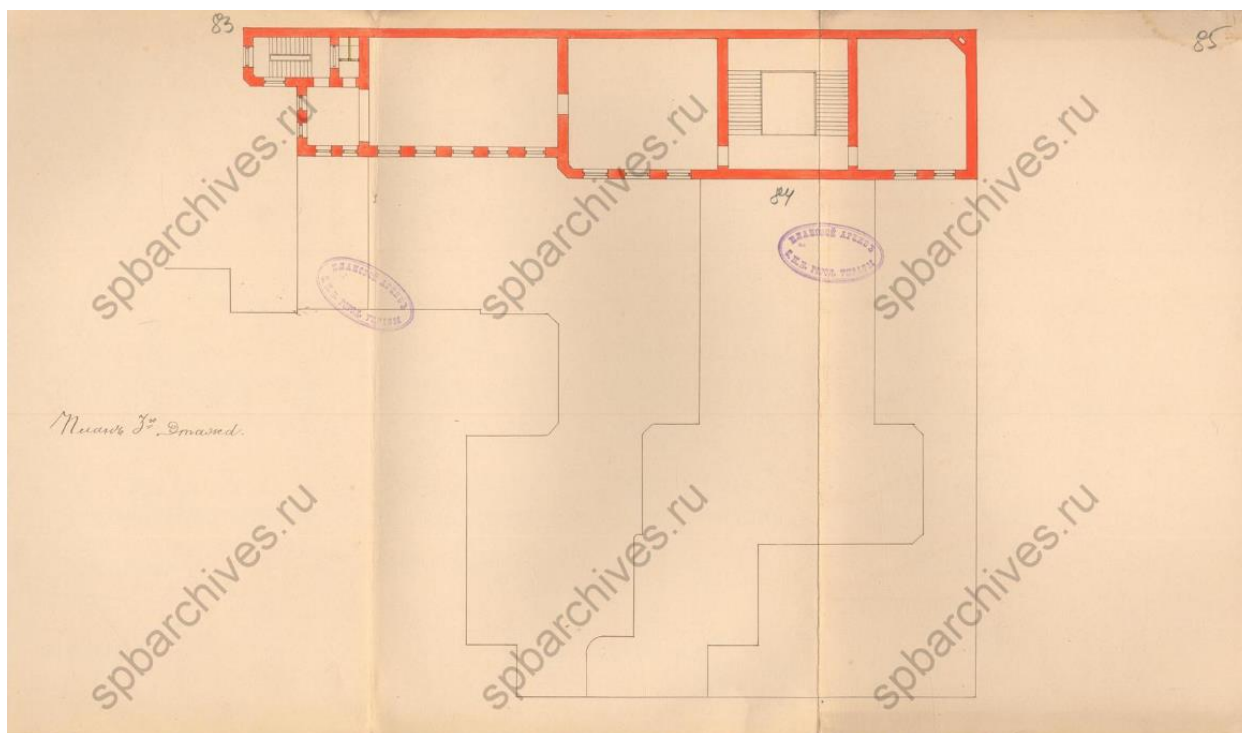

41. ЦГИА СПб. Фонд 513. Описание 102. Дело 1751. Чертежи здания общества на участке, принадлежавшем П. Кайзеру, Ф. Биндеру, Л.Ф. Пантелееву, Обществу для доставки средств Петербургским высшим женским курсам по 10-й линии В.О., 33, 35. Крайние даты документов: 1850-1909 гг.
План 3 этажа.

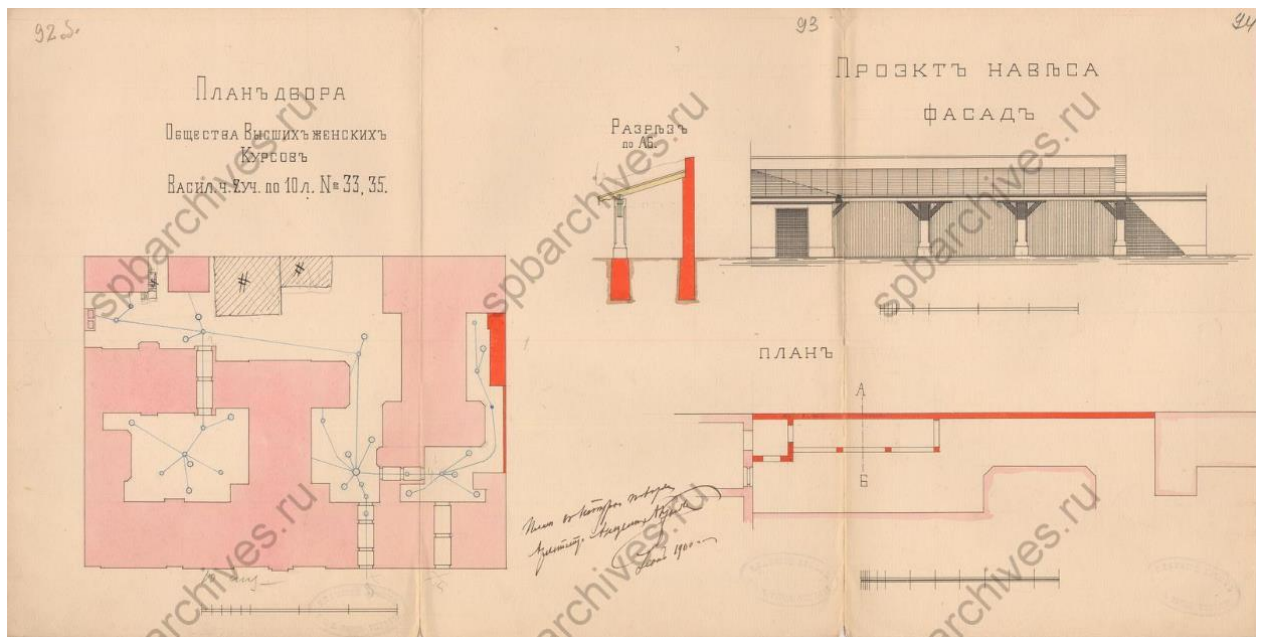

42. ЦГИА СПб. Фонд 513. Опись 102. Дело 1751. Чертежи здания общества на участке, принадлежавшем П. Кайзеру, Ф. Биндеру, Л.Ф. Пантелееву, Обществу для доставки средств Петербургским высшим женским курсам по 10-й линии В.О., 33, 35. Крайние даты документов: 1850-1909 гг.
План двора 1900 г.

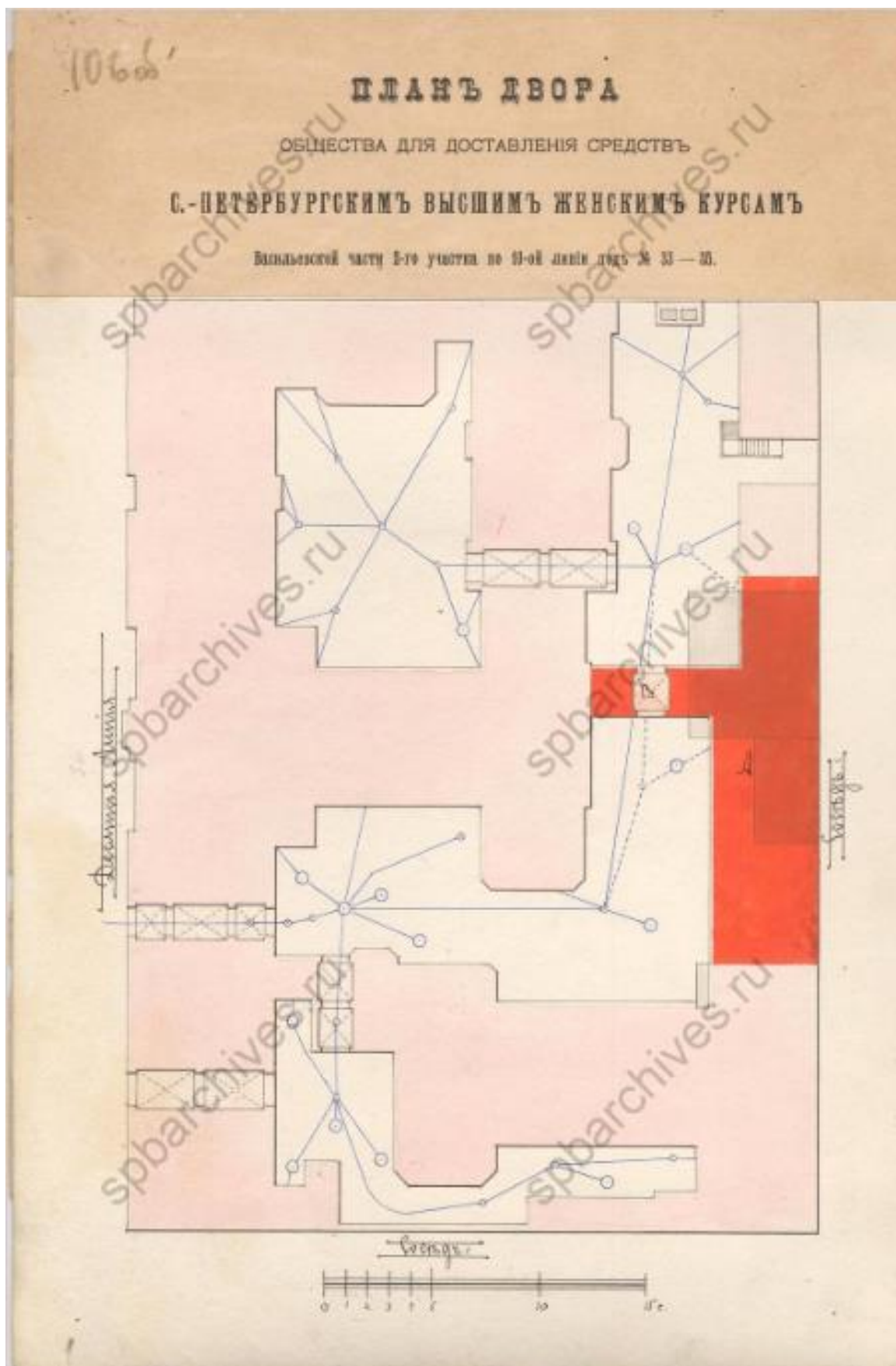

43. ЦГИА СПб. Фонд 513. Опись 102. Дело 1751. Чертежи здания общества на участке, принадлежавшем П. Кайзеру, Ф. Биндеру, Л.Ф. Пантелееву, Обществу для доставки средств Петербургским высшим женским курсам по 10-й линии В.О., 33, 35. Крайние даты документов: 1850-1909 гг.
 План двора.

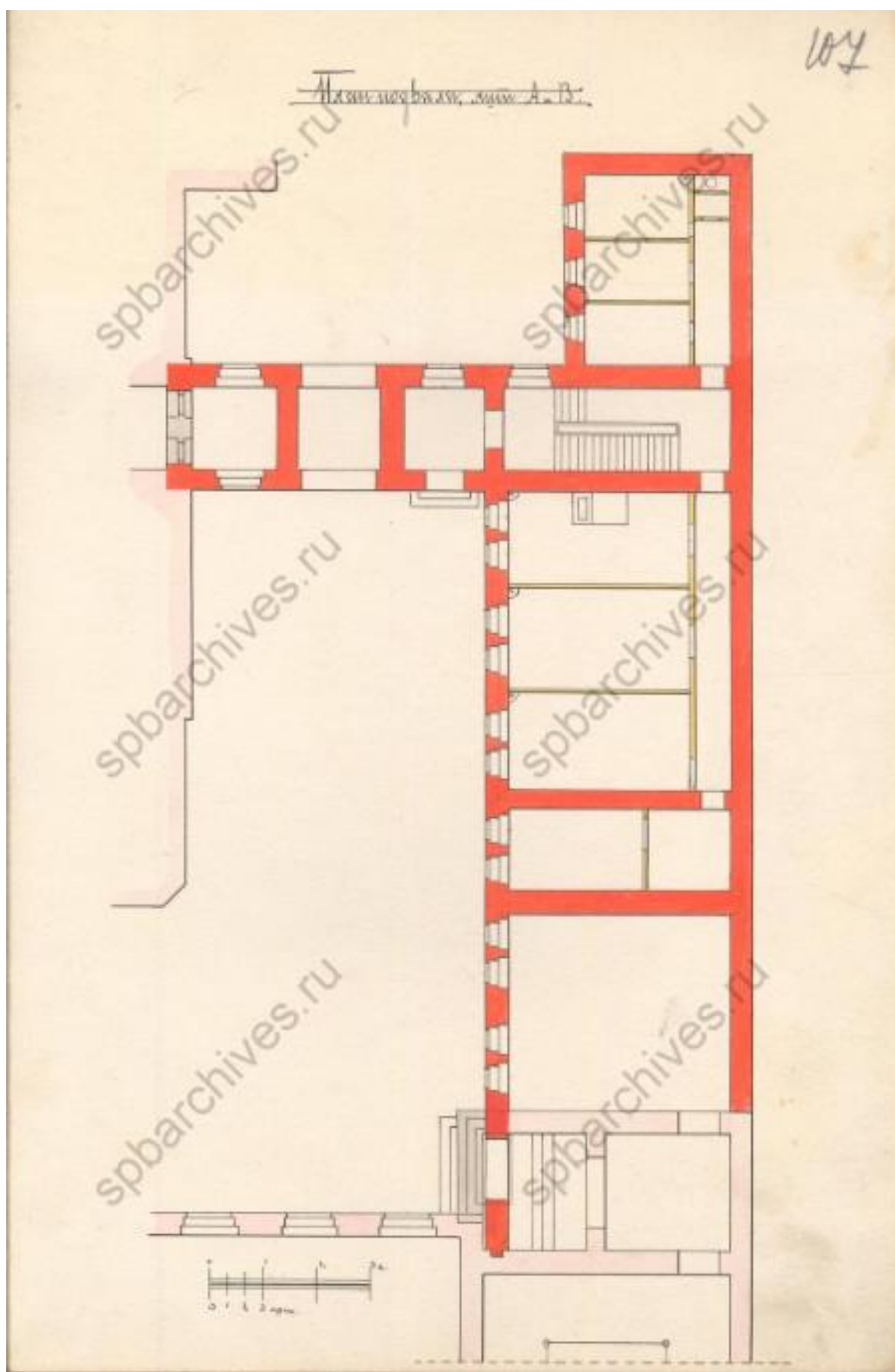

44. ЦГИА СПб. Фонд 513. Описание 102. Дело 1751. Чертежи здания общества на участке, принадлежавшем П. Кайзеру, Ф. Биндеру, Л.Ф. Пантелееву, Обществу для доставки средств Петербургским высшим женским курсам по 10-й линии В.О., 33, 35. Крайние даты документов: 1850-1909 гг.
План подвала, лит А, В.

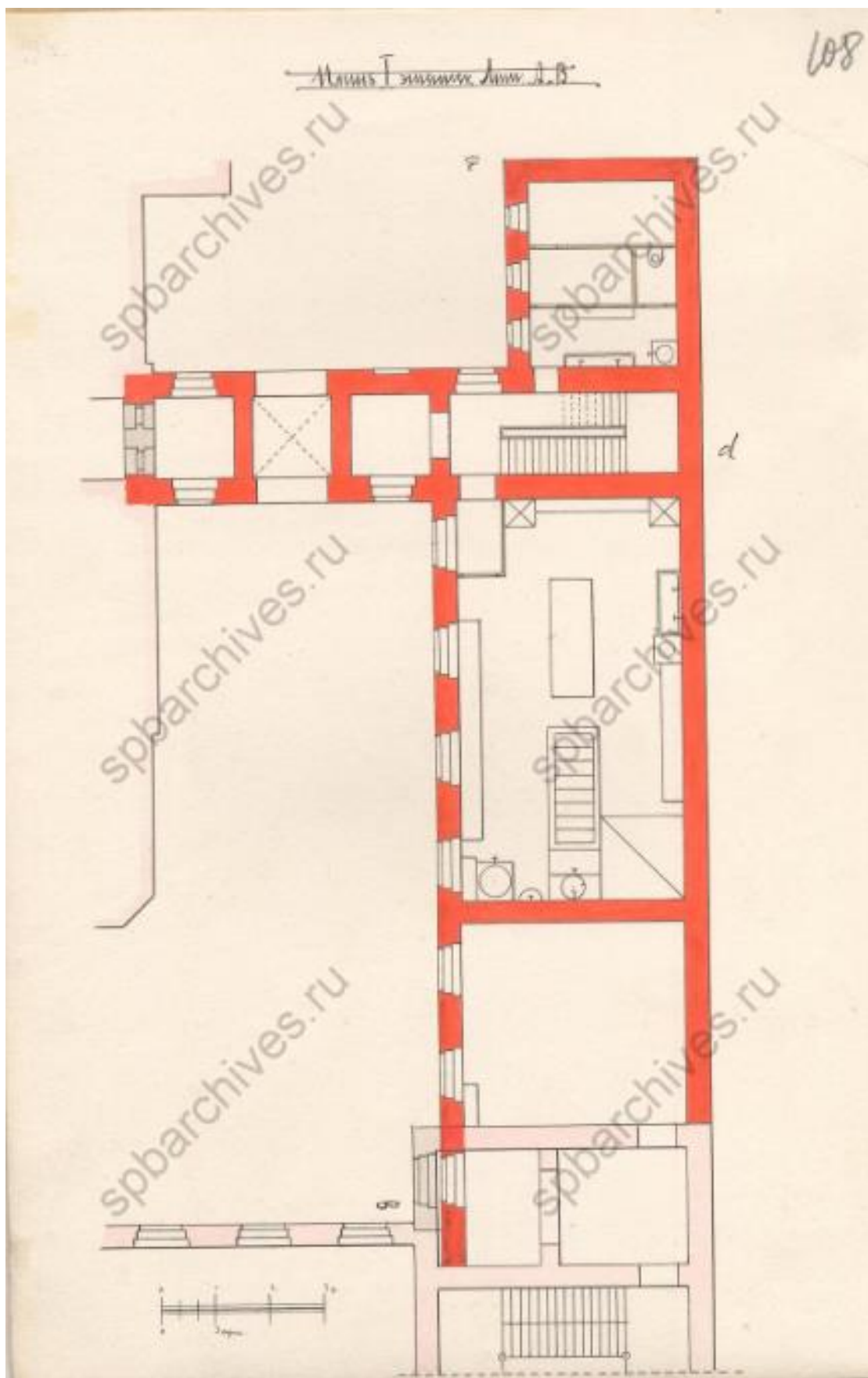

45. ЦГИА СПб. Фонд 513. Описание 102. Дело 1751. Чертежи здания общества на участке, принадлежавшем П. Кайзеру, Ф. Биндеру, Л.Ф. Пантелееву, Обществу для доставки средств Петербургским высшим женским курсам по 10-й линии В.О., 33, 35. Крайние даты документов: 1850-1909 гг.
План 1 этажа, лит. А, В.

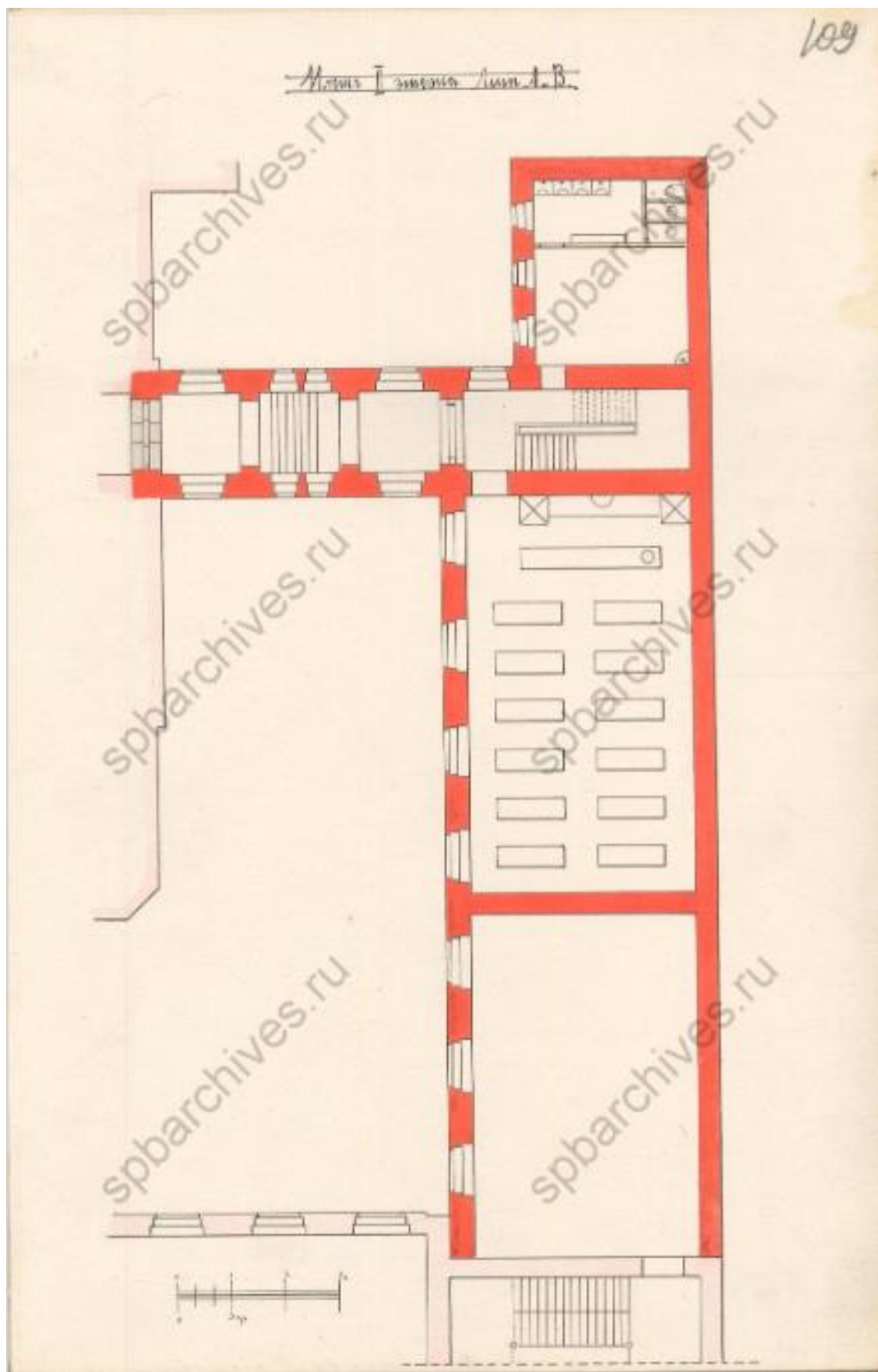

46. ЦГИА СПб. Фонд 513. Описание 102. Дело 1751. Чертежи здания общества на участке, принадлежавшем П. Кайзеру, Ф. Биндеру, Л.Ф. Пантелееву, Обществу для доставки средств Петербургским высшим женским курсам по 10-й линии В.О., 33, 35. Крайние даты документов: 1850-1909 гг.
План 2 этажа, лит. А, В.

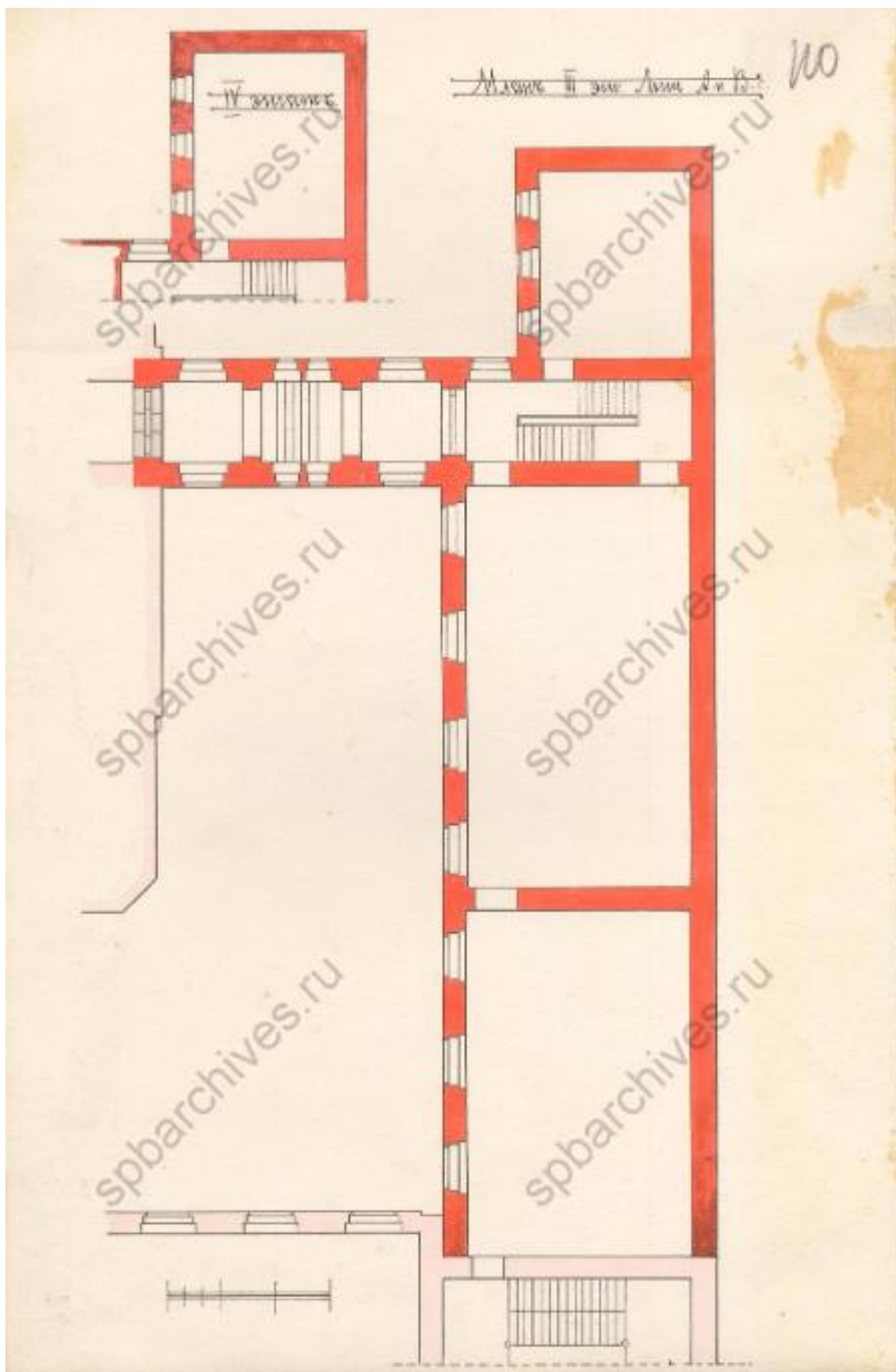

47. ЦГИА СПб. Фонд 513. Описание 102. Дело 1751. Чертежи здания общества на участке, принадлежавшем П. Кайзеру, Ф. Биндеру, Л.Ф. Пантелееву, Обществу для доставки средств Петербургским высшим женским курсам по 10-й линии В.О., 33, 35. Крайние даты документов: 1850-1909 гг.
Планы 3 и 4 этажей, лит. А, В.

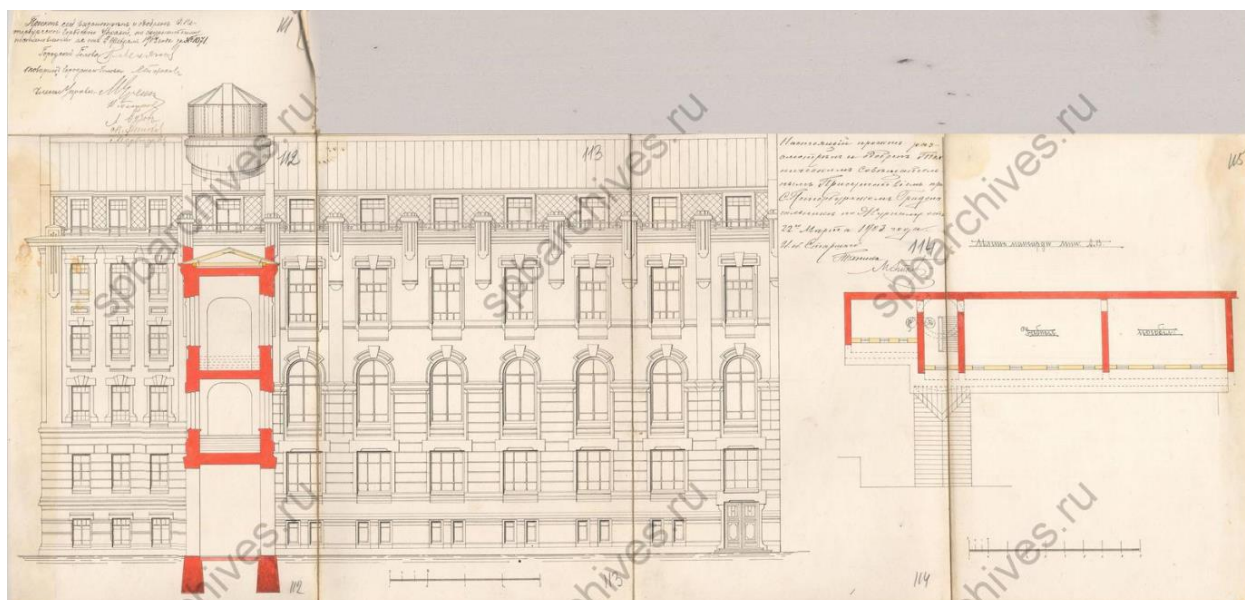

48. ЦГИА СПб. Фонд 513. Опись 102. Дело 1751. Чертежи здания общества на участке, принадлежавшем П. Кайзеру, Ф. Биндеру, Л.Ф. Пантелееву, Обществу для доставки средств Петербургским высшим женским курсам по 10-й линии В.О., 33, 35. Крайние даты документов: 1850-1909 гг.
Проект 1903 г.

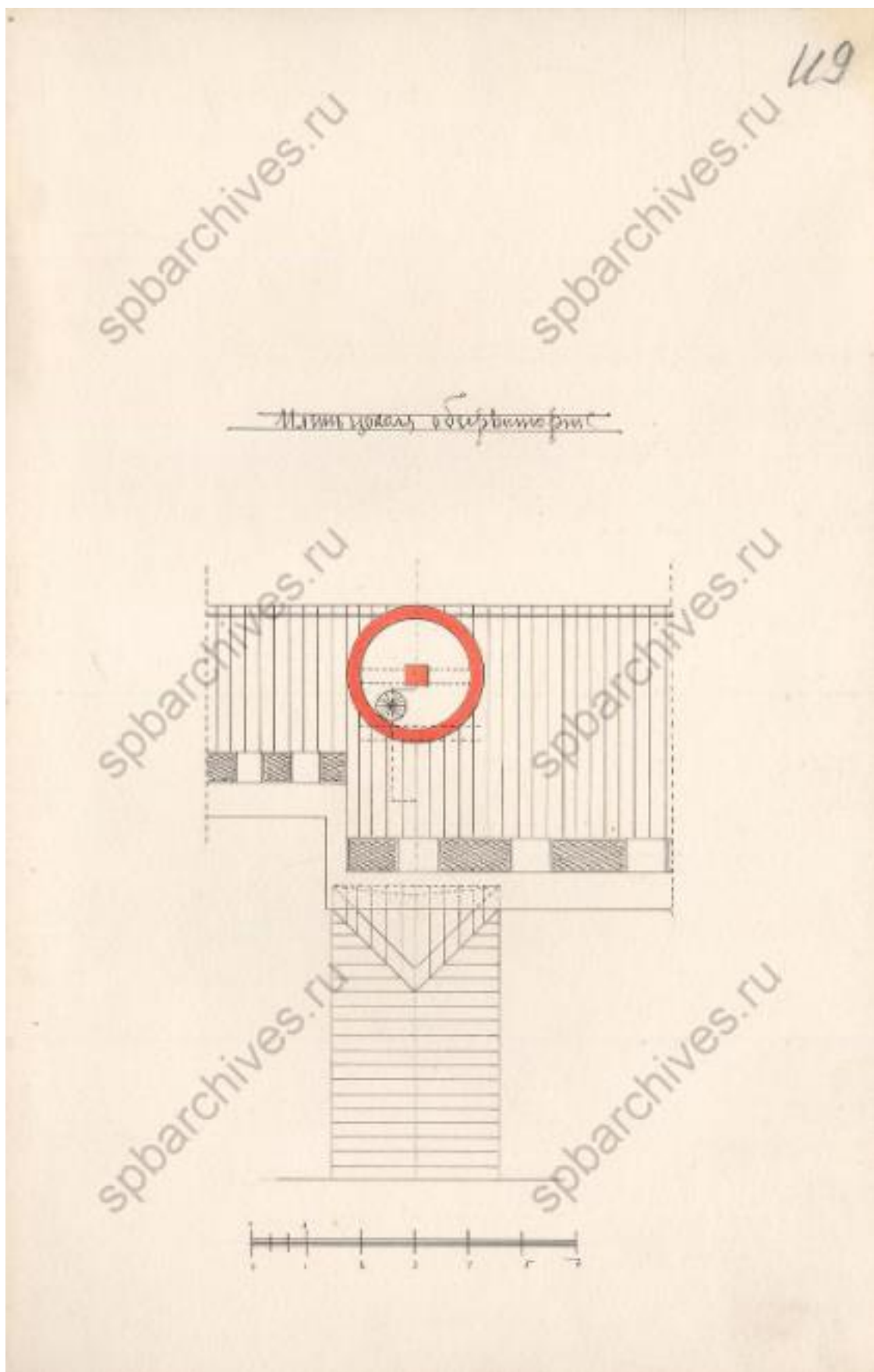

49. ЦГИА СПб. Фонд 513. Опись 102. Дело 1751. Чертежи здания общества на участке, принадлежавшем П. Кайзеру, Ф. Биндеру, Л.Ф. Пантелееву, Обществу для доставки средств Петербургским высшим женским курсам по 10-й линии В.О., 33, 35. Крайние даты документов: 1850-1909 гг.
План цоколя обсерватории.

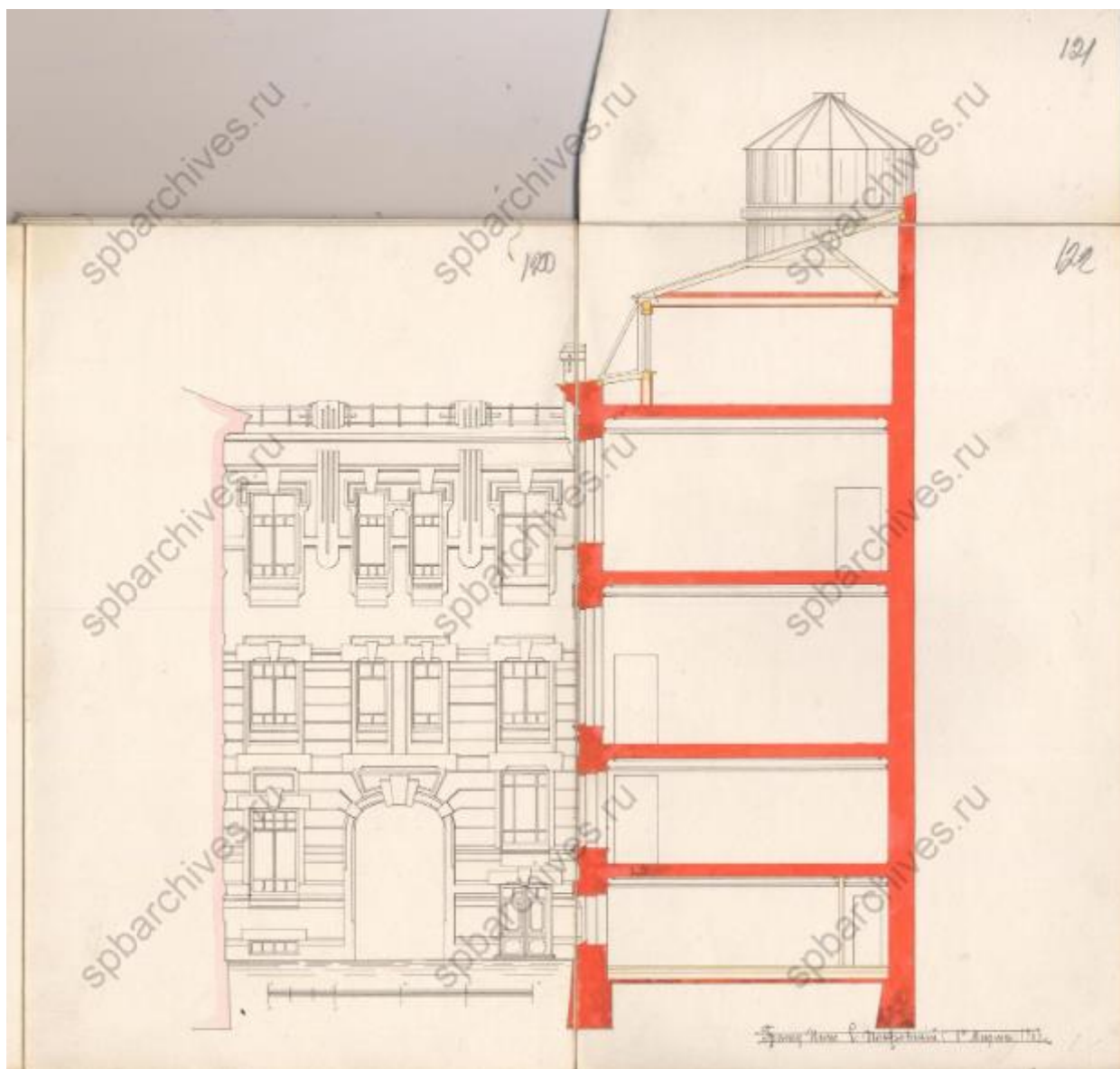

50. ЦГИА СПб. Фонд 513. Опись 102. Дело 1751. Чертежи здания общества на участке, принадлежавшем П. Кайзеру, Ф. Биндеру, Л.Ф. Пантелееву, Обществу для доставки средств Петербургским высшим женским курсам по 10-й линии В.О., 33, 35. Крайние даты документов: 1850-1909 гг. 1903 г.

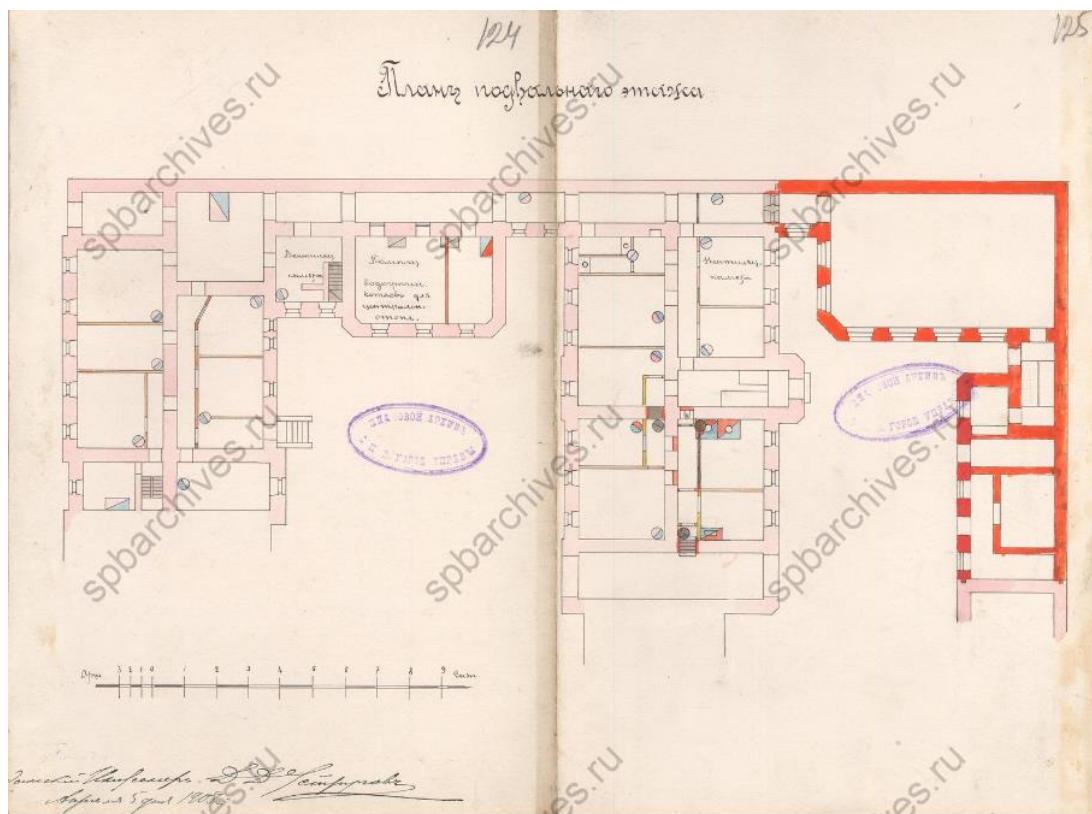

52. ЦГИА СПб. Фонд 513. Опись 102. Дело 1751. Чертежи здания общества на участке, принадлежавшем П. Кайзеру, Ф. Биндеру, Л.Ф. Пантелееву, Обществу для доставки средств Петербургским высшим женским курсам по 10-й линии В.О., 33, 35. Крайние даты документов: 1850-1909 гг.
План подвального этажа, 1908 г.

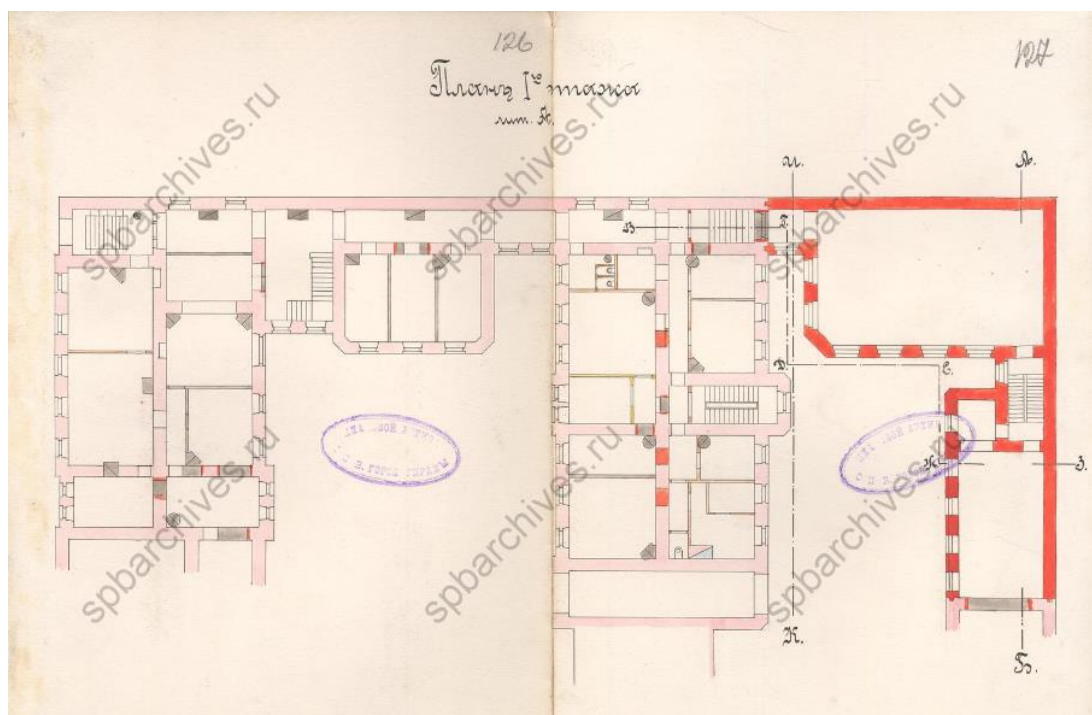

53. ЦГИА СПб. Фонд 513. Опись 102. Дело 1751. Чертежи здания общества на участке, принадлежавшем П. Кайзеру, Ф. Биндеру, Л.Ф. Пантелееву, Обществу для доставки средств Петербургским высшим женским курсам по 10-й линии В.О., 33, 35. Крайние даты документов: 1850-1909 гг.
План 1 этажа, лит. А.

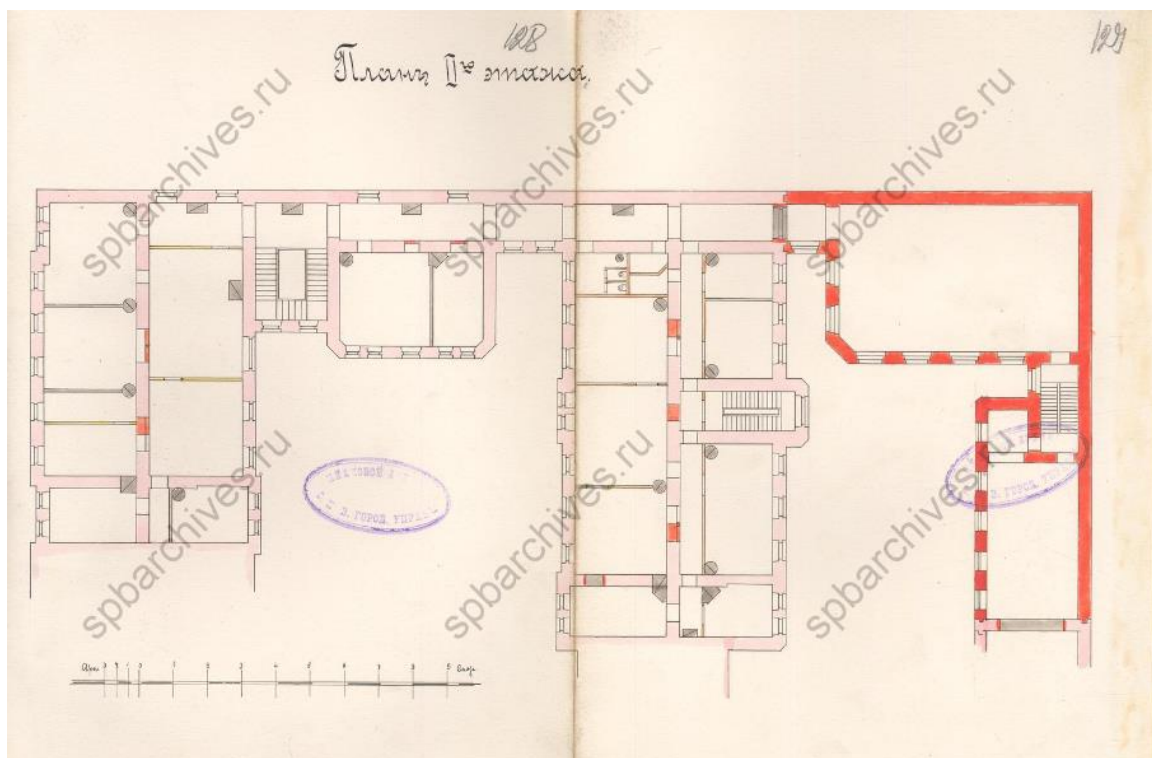

54. ЦГИА СПб. Фонд 513. Опись 102. Дело 1751. Чертежи здания общества на участке, принадлежавшем П. Кайзеру, Ф. Биндеру, Л.Ф. Пантелееву, Обществу для доставки средств Петербургским высшим женским курсам по 10-й линии В.О., 33, 35. Крайние даты документов: 1850-1909 гг.
План 2 этажа.

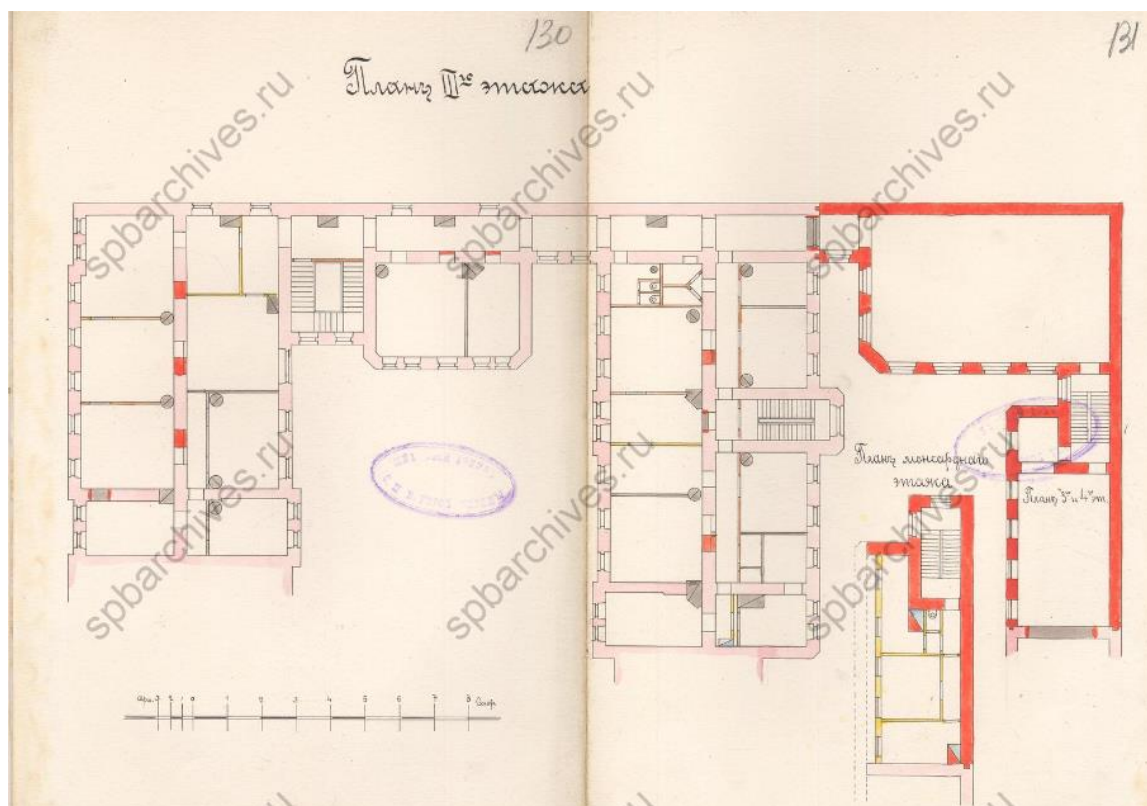

55. ЦГИА СПб. Фонд 513. Опись 102. Дело 1751. Чертежи здания общества на участке, принадлежавшем П. Кайзеру, Ф. Биндеру, Л.Ф. Пантелееву, Обществу для доставки средств Петербургским высшим женским курсам по 10-й линии В.О., 33, 35. Крайние даты документов: 1850-1909 гг.
План 3 этажа.

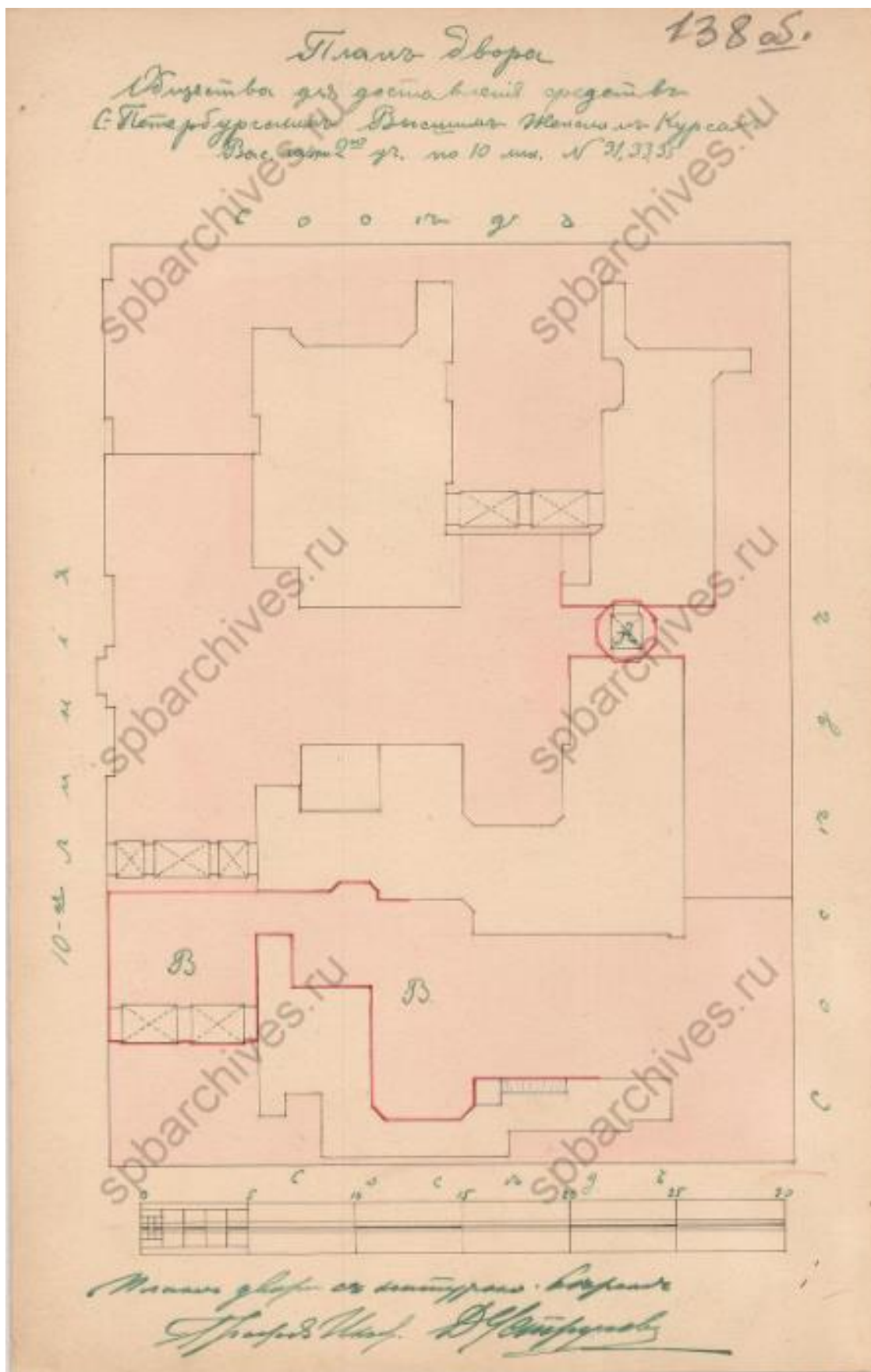

56. ЦГИА СПб. Фонд 513. Описание 102. Дело 1751. Чертежи здания общества на участке, принадлежавшем П. Кайзеру, Ф. Биндеру, Л.Ф. Пантелееву, Обществу для доставки средств Петербургским высшим женским курсам по 10-й линии В.О., 33, 35. Крайние даты документов: 1850-1909 гг.
План двора.

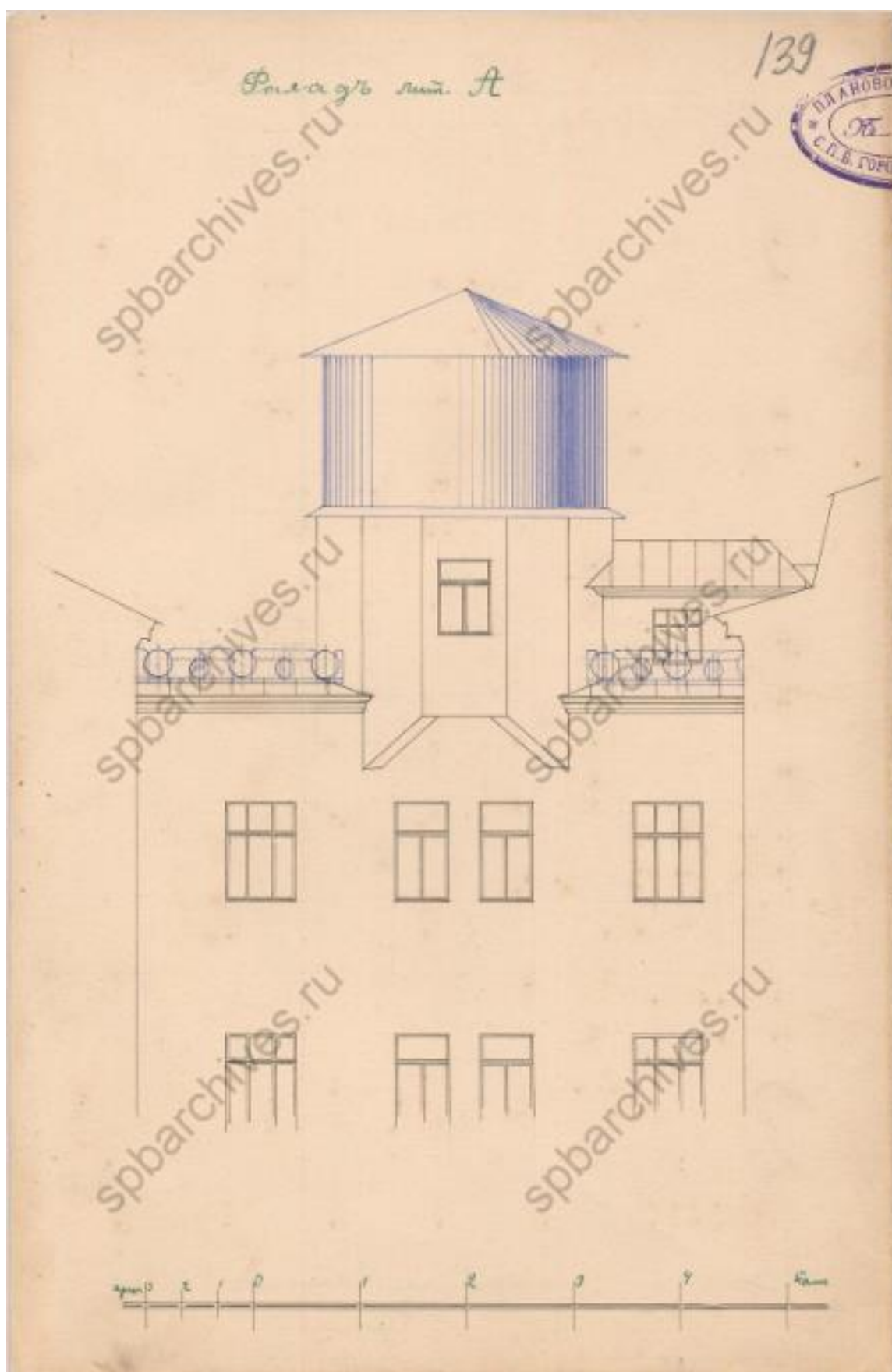

57. ЦГИА СПб. Фонд 513. Опись 102. Дело 1751. Чертежи здания общества на участке, принадлежавшем П. Кайзеру, Ф. Биндеру, Л.Ф. Пантелееву, Обществу для доставки средств Петербургским высшим женским курсам по 10-й линии В.О., 33, 35. Крайние даты документов: 1850-1909 гг.
Фасад лит. А.

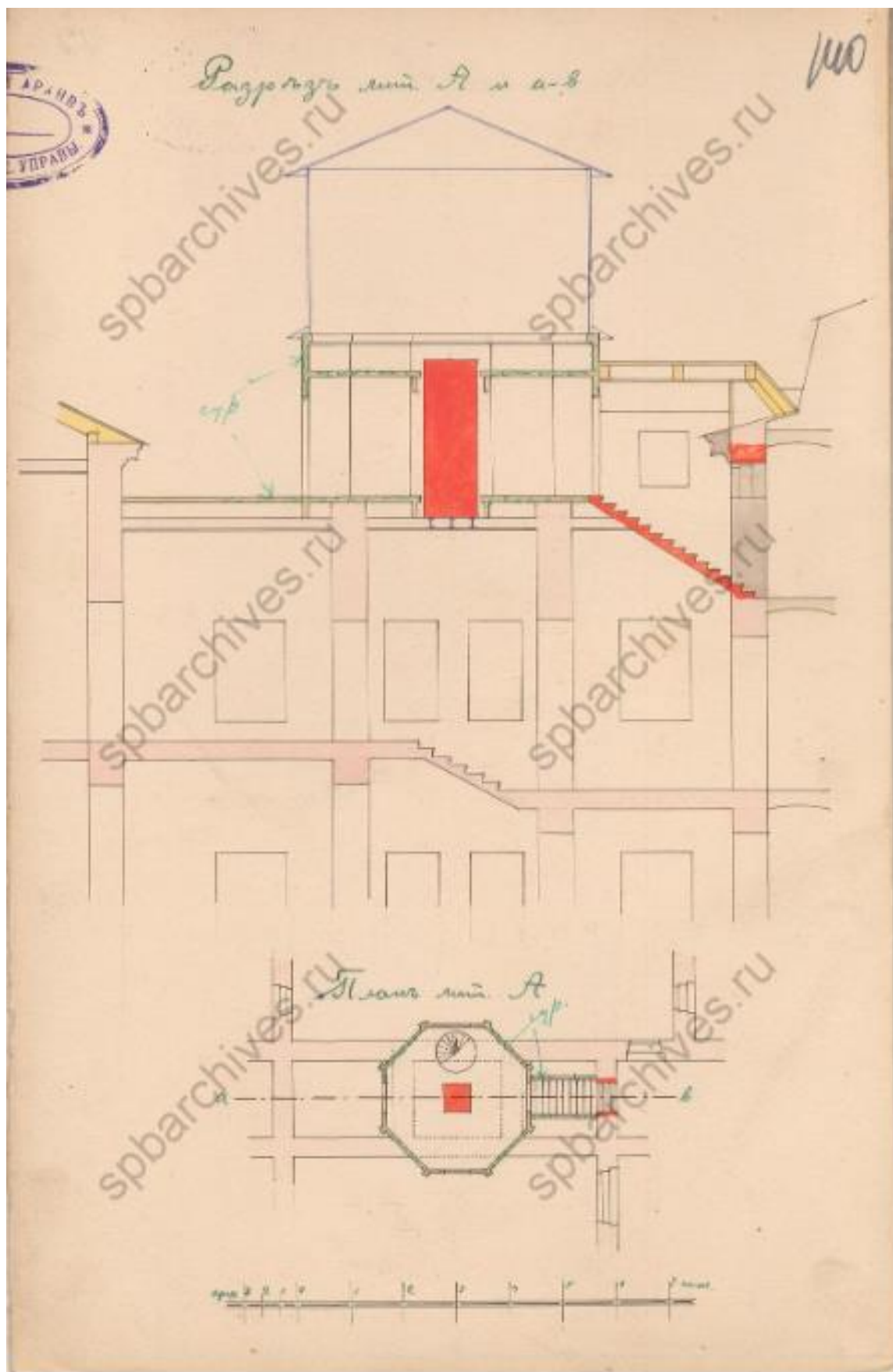

58. ЦГИА СПб. Фонд 513. Описание 102. Дело 1751. Чертежи здания общества на участке, принадлежавшем П. Кайзеру, Ф. Биндеру, Л.Ф. Пантелееву, Обществу для доставки средств Петербургским высшим женским курсам по 10-й линии В.О., 33, 35. Крайние даты документов: 1850-1909 гг.
Разрез лит. А по линии А-В. План лит. А.

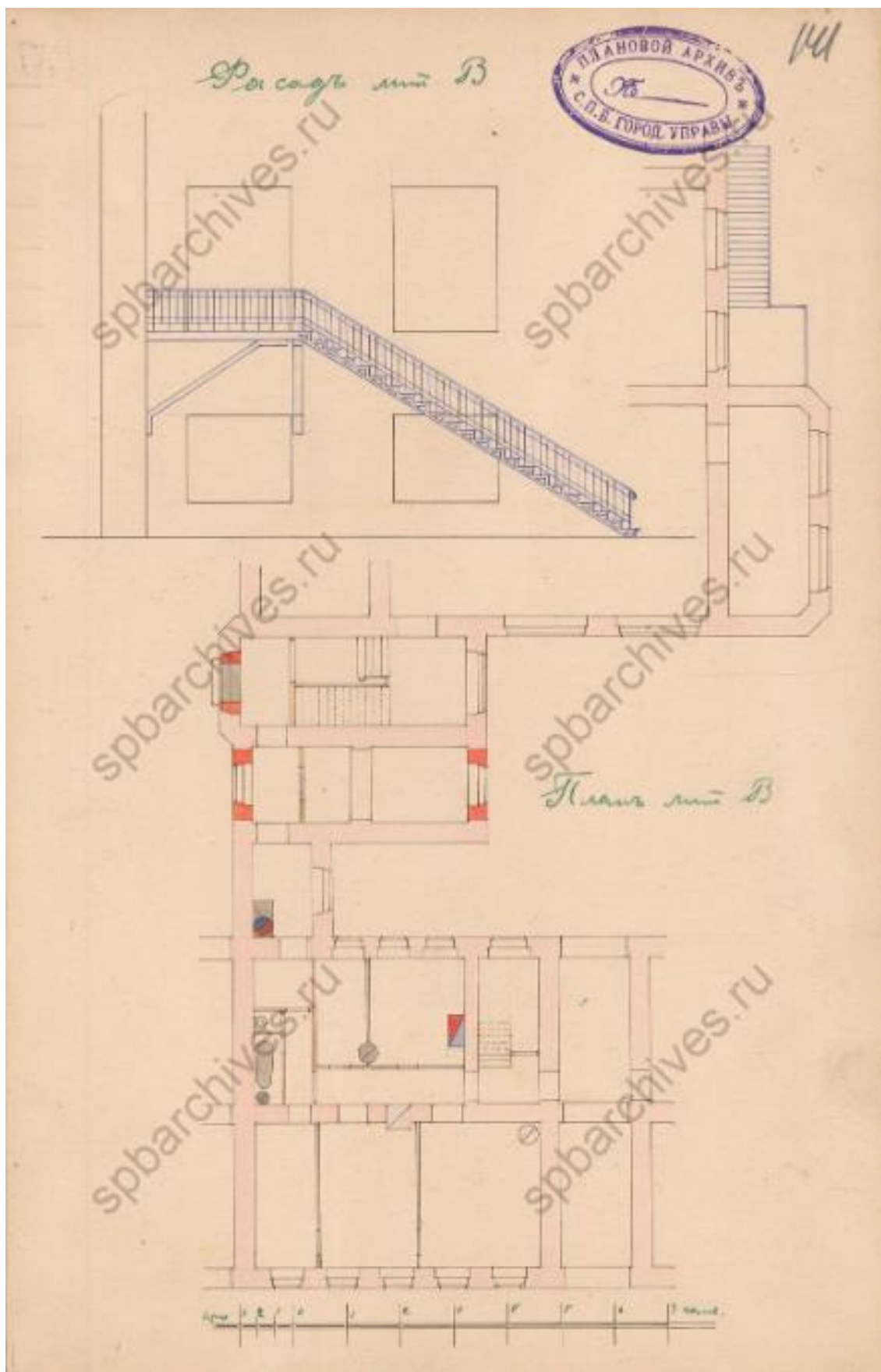

59. ЦГИА СПб. Фонд 513. Описание 102. Дело 1751. Чертежи здания общества на участке, принадлежавшем П. Кайзеру, Ф. Биндеру, Л.Ф. Пантелееву, Обществу для доставки средств Петербургским высшим женским курсам по 10-й линии В.О., 33, 35. Крайние даты документов: 1850-1909 гг.
Фасад лит. В. План лит. В.



60. Картина художника-реалиста Николая Ярошенко «Курсистка». Известна в двух версиях. Обе созданы в 1883 году. На картине изображена учащаяся естественного отделения Бестужевских женских курсов в Санкт-Петербурге Анна Константиновна Дитерихс.



63. ЦГАКФФД СПб. Фотодокумент Е 15548. Преподавательская комната Высших женских (Бестужевских) курсов. Дата съёмки: Март 1900 г.



64. ЦГАКФФД СПб. Фотодокумент Е 15544. Группа курсисток Высших женских (Бестужевских) курсов. Дата съёмки: Март 1900 г.



65. ЦГАКФФД СПб. Фотодокумент Е 15530. Внешний вид главного фасада курсов.
 Фотография ателье Буллы. Дата съёмки: Октябрь 1903 г.



66. Высшие женские (Бестужевские) курсы 1903 г. Автор: К. Булла.



67. Лист из альбома к 25-летию Высших женских курсов. Санкт-Петербург, 1903 г. Фотоателье Карла Буллы.



68. Здание высших женских (Бестужевских) курсов 1901-1910 гг. Источник: https://vk.com/albums-3197974?z=photo-3197974_456242137%2Fphotos-3197974



69. Общественный деятель А.П. Философова в кресле с журналом. Санкт-Петербург. 1911 г.
Фотография ателье Буллы. ЦГАКФФД СПб. Е 10747



70. Курсистки за изучением химических составов лекарств. Санкт-Петербург, 1912 г.
Фотоателье Карла Буллы. ЦГАКФФД СПб.



71. ЦГАКФФД СПб. Фотодокумент Е 15531. Главный фасад здания Высших женских (Бестужевских) курсов (В.О., 10-я линия, д. 33). Дата съёмки: 12 марта 1913 г.

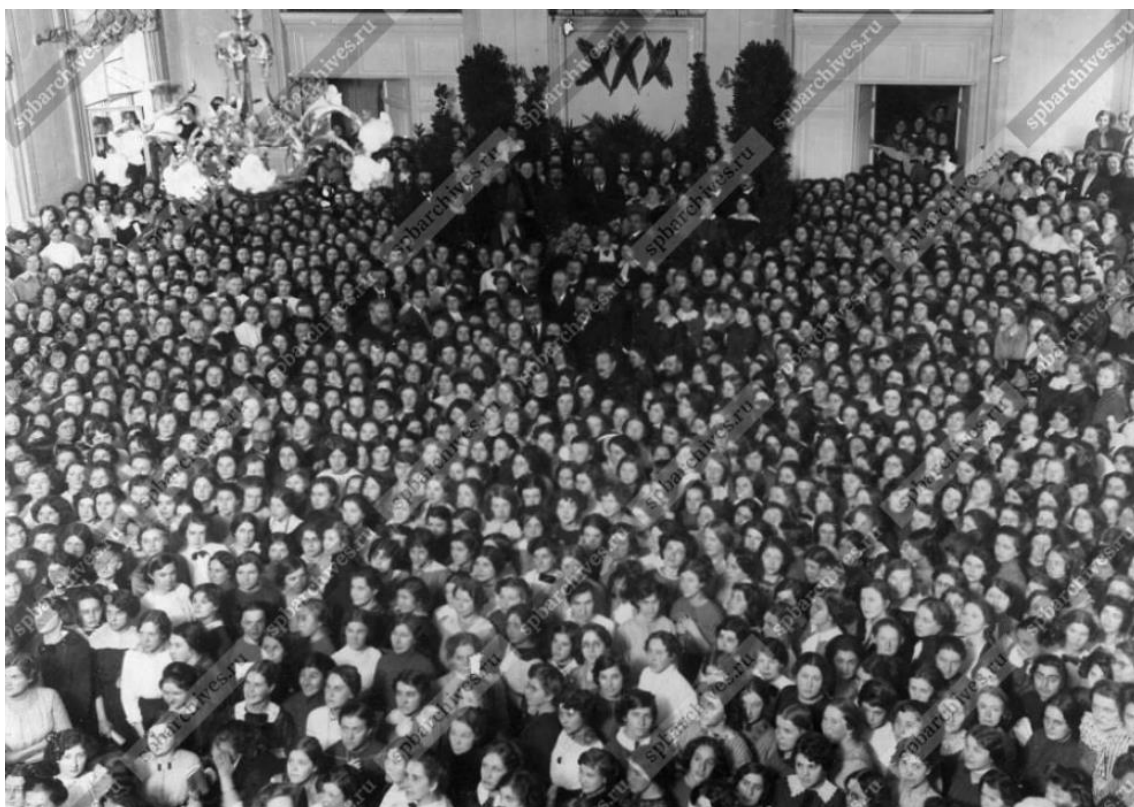

72. ЦГАКФФД СПб. Фотодокумент Е 15539. Профессорско-преподавательский состав и учащиеся курсов в зале на вечере в день чествования профессора Сергея Константиновича Булича, директора курсов, в связи с 30-летием его научной деятельности. Дата съёмки: 12 марта 1913 г.



73. ЦГАКФФД СПб. Фотодокумент Е 15537. Профессорско-преподавательский состав и учащиеся курсов в зале на банкете в день чествования профессора Сергея Константиновича Булича, директора курсов, в связи с 30-летием его научной деятельности. Дата съёмки: 12 марта 1913 г.



74. ЦГАКФФД СПб. Фотодокумент Е 15538. Профессор С.К. Булич - директор курсов, в окружении курсисток на вечере, посвященном празднованию 30-го юбилея его научной и педагогической деятельности. Дата съёмки: 12 марта 1913 г.



75. Курсистки. 1918 г. Нина и Клавдия Манаевы (курсистки Бестужевских курсов) в комнате общежития. Источник:
<http://www.liveinternet.ru/tags/%E3%E8%EC%ED%E0%E7%E8%F1%F2%EA%E8+%F0%F3%E%FF%ED%FB%E5/>



76. ЦГАКФФД СПб. Фотодокумент Гр 44519. 10-я линия Васильевского острова дом №33 (здание Высших женских курсов). Дата съёмки: 1934 г.



77. ЦГАКФД СПб. Фотодокумент Бр 67434. Вид на жилой дом № 31 по 10-й линии.
Дата съёмки: 1952 г.



78. ЦГАКФД СПб. Фотодокумент Бр 55609. Мемориальная доска на доме №33 по 10-й линии Васильевского острова, где на Высших женских (Бестужевских) курсах учились видные участницы революционного движения России. Дата съёмки: 1970-е гг.



79. ЦГАКФФД СПб. Фотодокумент Бр 55607. Вид на дом №33 по 10-й линии Васильевского острова. Дата съёмки: 1970-е годы.



80. ЦГАКФФД СПб. Фотодокумент Бр 55608. Центральная часть фасада дома №33 по 10-й линии В.О. Дата съёмки: 1970-е годы



81. ЦГАКФФД СПб. Фотодокумент Ар 239146. Вид на здание географического факультета университета (В.О., 10 линия, д. 33). Дата съёмки: 29 ноября 2003 г.

Приложение № 13

к Акту по результатам государственной историко-культурной экспертизы проектной документации на проведение работ по сохранению объекта культурного наследия регионального значения «Здания, в которых в 1885-1918 гг. находились Высшие женские (Бестужевские) курсы. Здесь преподавали Бестужев-Рюмин К.Н., Менделеев Д.И., Бутлеров А.М., Сеченов И.М. и другие деятели науки», расположенного по адресу: Санкт-Петербург, 10-я линия В.О., дом 31-33, литера А, дом 39, литера А – «Приспособление для современного использования в части устройства системы пожарной сигнализации и системы оповещения и управления эвакуацией объекта культурного наследия регионального значения «Здания, в которых 1885-1918 г.г. находились Высшие женские (Бестужевские) курсы. Здесь преподавали Бестужев-Рюмин К.Н., Менделеев Д.И., Бутлеров А.М., Сеченов И.М., и другие деятели науки» по адресу: г. Санкт-Петербург, В.О., 10-я лин., д. 31-33-35, литера А», стадия «П», шифр 129/5.П.06/22, выполненной ООО «РИКОД СЕРВИС» в 2022 г.

Иная документация

(Письмо КГИОП № 01-46-2939/22-0-1 от 10.10.2022)



**ПРАВИТЕЛЬСТВО САНКТ-ПЕТЕРБУРГА
КОМИТЕТ ПО ГОСУДАРСТВЕННОМУ
КОНТРОЛЮ, ИСПОЛЬЗОВАНИЮ
И ОХРАНЕ ПАМЯТНИКОВ
ИСТОРИИ И КУЛЬТУРЫ
(КГИОП)**

пл. Ломоносова, д. 1, Санкт-Петербург, 191023
Тел. (812) 315-43-03, (812) 571-64-31, Факс (812) 710-42-45
E-mail: kgiop@gov.spb.ru
<https://www.gov.spb.ru>, <http://kgiop.ru>

Рябцову И.Е.

ilya.ryabcov@gmail.com

№ _____
Рег. № 01-46-2939/22-0-0 от 19.09.2022
01-46-2936/22-0-0 от 19.09.2022
01-46-2934/22-0-0 от 19.09.2022
01-46-2933/22-0-0 от 19.09.2022
01-46-2935/22-0-0 от 19.09.2022
01-46-2930/22-0-0 от 19.09.2022

КГИОП СПб
№ 01-46-2939/22-0-1
от 10.10.2022



Уважаемый Илья Евгеньевич!

В ответ на Ваше обращение КГИОП направляет документацию по объектам (выявленным объектам) культурного наследия.

В части вопроса о предоставлении копий охранных обязательств для разработки проектной документации и проведения государственной историко-культурной экспертизы в отношении объектов культурного наследия, сообщаем следующее. Приобретение охранных обязательств, заключенных до 22.01.2015 г. и являющихся гражданско-правовыми договорами к материалам государственной историко-культурной экспертизы является в настоящее время избыточным, учитывая, что значительная их часть прекратила своё действие и утратила силу. Охранные обязательства, утверждённые в порядке, установленном статьей 47.6 Федерального закона от 25.06.2002 № 73-ФЗ «Об объектах культурного наследия (памятниках истории и культуры) народов Российской Федерации», размещаются на официальном сайте КГИОП kgiop.gov.spb.ru в разделе «Документы», подраздел «Утвержденные документы» и являются доступными для ознакомления и анализа.

КГИОП в ответ на Ваши обращения предоставляет документацию относительно объектов (выявленных объектов) культурного наследия согласно представленным спискам, записанную на CD диск, который Вы можете получить в отделе обработки и хранения документированной информации КГИОП в приемные дни. Время работы отдела Вы можете уточнить по номеру телефона: 571-64-31.

В соответствии с положениями п. 16.2 Постановления Правительства РФ от 15.07.2009 № 569 «Об утверждении Положения о государственной историко-культурной экспертизе» запрашиваемые копии паспортов объектов культурного наследия Вы можете получить в отделе обработки и хранения документированной информации КГИОП в приемные дни. Время работы отдела Вы можете уточнить по номеру телефона: 8-931-326-57-27.

Приложения:

1. Копии документов в 1 экз.

**Начальник отдела
государственного реестра
объектов культурного наследия**

Д.С. Брыков