

А К Т

по результатам государственной историко-культурной экспертизы проектной документации на проведение работ по сохранению выявленного объекта культурного наследия «Народный дом общества попечительства о трезвости», расположенного по адресу: Санкт-Петербург, город Павловск, Конюшенная улица, дом 7, литера А – «Проектная документация на приспособление выявленного объекта культурного наследия "Народный дом общества попечительства о трезвости" для современного использования в части устройства системы видеонаблюдения», стадия «П», шифр 300-2022-СВН.ПД, выполненной ООО «ВиваСити» в 2023 г.

Настоящая государственная историко-культурная экспертиза (далее – экспертиза) проведена экспертной комиссией, в составе: Аверьянова А.Е., Михайловская Г.В., Прокофьев М.Ф. (см. Приложение № 12 «Копии протоколов заседаний экспертной комиссии»), на основании договоров №№ ПКУ7/04.23-1, ПКУ7/04.23-2, ПКУ7/04.23-3 от 10 апреля 2023 г. на проведение государственной историко-культурной экспертизы (см. Приложение № 11 «Копии договоров с экспертами на проведение государственной историко-культурной экспертизы»).

1. Дата начала и окончания проведения экспертизы

Настоящая государственная историко-культурная экспертиза проведена в период с 10 апреля 2023 г. по 24 апреля 2023 г.

2. Место проведения экспертизы

Санкт-Петербург, г. Павловск

3. Заказчик экспертизы

Санкт-Петербургское государственное бюджетное учреждение «Центр культуры, кино и досуга "Павловск"», ИНН: 7820023907

Юридический адрес: 196620, город Санкт-Петербург, город Павловск, Конюшенная ул., д. 7.

4. Сведения об экспертах.

Фамилия, имя, отчество	Аверьянова Александра Евгеньевна
Образование	высшее, окончила Ордена Трудового Красного Знамени Институт живописи, скульптуры и архитектуры им. И.Е. Репина
Специальность	Архитектор
Стаж работы по профессии	44 года
Место работы и должность	Не работает
Реквизиты решения уполномоченного органа по аттестации экспертов на проведение экспертизы с указанием объектов экспертизы)	<p>Постановление Правительства РФ от 12.03.2022 № 353 (в ред. 09.04.2022) «Об особенностях разрешительной деятельности в Российской Федерации в 2022 году».</p> <p>Приказ Министерства культуры Российской Федерации от 25 декабря 2019 г. № 2032 «Об утверждении статуса аттестованного эксперта по проведению государственной историко-культурной экспертизы».</p> <p>Постановление Правительства РФ от 12.03.2022 № 353 (в ред. 09.04.2022) «Об особенностях разрешительной деятельности в Российской Федерации в 2022 году».</p> <p>Объекты экспертизы:</p> <ul style="list-style-type: none"> - проектная документация на проведение работ по сохранению объектов культурного наследия.
Фамилия, имя, отчество	Михайловская Галина Викторовна
Образование	Высшее, окончила Ордена Трудового Красного Знамени Институт живописи, скульптуры и архитектуры им. И.Е. Репина. Профессиональная переподготовка по программе «Реконструкция и реставрация культурного наследия» СПб ГАСУ, 2000 г.
Специальность	Архитектор
Стаж работы по профессии	44 года
Место работы и должность	ООО «НЭО», эксперт
Реквизиты решения уполномоченного органа по аттестации экспертов на проведение экспертизы с указанием объектов экспертизы)	<p>Приказ Министерства культуры Российской Федерации от 11 октября 2021 г. № 1668 «Об утверждении статуса аттестованного эксперта по проведению государственной историко-культурной экспертизы».</p> <p>Объекты экспертизы:</p> <ul style="list-style-type: none"> - выявленные объекты культурного наследия в целях обоснования целесообразности включения данных объектов в реестр; - документы, обосновывающие включение объектов культурного наследия в реестр; - проектная документация на проведение работ по сохранению объектов культурного наследия; - документация или разделы документации, обосновывающие меры по обеспечению сохранности объекта культурного

	наследия, включенного в реестр, выявленного объекта культурного наследия либо объекта, обладающего признаками объекта культурного наследия, при проведении земляных, мелиоративных, хозяйственных работ, указанных в статье 30 Федерального закона работ по использованию лесов и иных работ в границах территории объекта культурного наследия либо на земельном участке, непосредственно связанном с земельным участком в границах территории объекта культурного наследия.
Фамилия, имя, отчество	Прокофьев Михаил Федорович
Образование	Высшее, окончил Ленинградский государственный университет
Специальность	Историк
Стаж работы по профессии	42 года
Место работы и должность	Генеральный директор ООО «Научно-проектный реставрационный центр»
Реквизиты решения уполномоченного органа по аттестации экспертов на проведение экспертизы с указанием объектов экспертизы)	<p>Постановление Правительства РФ от 12.03.2022 № 353 (в ред. 09.04.2022) «Об особенностях разрешительной деятельности в Российской Федерации в 2022 году».</p> <p>Приказ Министерства культуры Российской Федерации от 25 декабря 2019 г. № 2032 «Об утверждении статуса аттестованного эксперта по проведению государственной историко-культурной экспертизы».</p> <p>Объекты экспертизы:</p> <ul style="list-style-type: none"> - выявленные объекты культурного наследия в целях обоснования целесообразности включения данных объектов в реестр; - документы, обосновывающие включение объектов культурного наследия в реестр; - документы, обосновывающие изменение категории историко-культурного значения объекта культурного наследия; - документы, обосновывающие исключение объектов культурного наследия из реестра; - проектная документация на проведение работ по сохранению объектов культурного наследия).

Эксперты:

- не имеют родственных связей с заказчиком (его должностными лицами, работниками и т.д.);
- не состоят в трудовых отношениях с заказчиком;
- не имеют долговых или иных имущественных обязательств перед заказчиком;
- не владеют ценными бумагами, акциями (долями участия, паями в уставных капиталах) заказчика;
- не заинтересованы в результатах исследований и решении, вытекающем из настоящего заключения экспертизы, с целью получения выгоды в виде денег, ценностей, иного имущества, услуг имущественного характера или имущественных прав для себя или третьих лиц.

5. Информация о том, что в соответствии с законодательством Российской Федерации эксперт (эксперты) несет ответственность за достоверность сведений, изложенных в заключении

Эксперты несут ответственность за достоверность сведений, изложенных в заключении экспертизы в соответствии с п. 19 д. и обеспечивают выполнение п. 17 «Положения о государственной историко-культурной экспертизе», утвержденного постановлением Правительства Российской Федерации от 15 июля 2009 г. № 569.

6. Цели и объекты экспертизы

6.1. Цель проведения государственной историко-культурной экспертизы

Настоящая государственная историко-культурная экспертиза проводится с целью определения соответствия проектной документации на проведение работ по сохранению выявленного объекта культурного наследия «Народный дом общества попечительства о трезвости», расположенного по адресу: Санкт-Петербург, город Павловск, Конюшенная улица, дом 7, литера А – «Проектная документация на приспособление выявленного объекта культурного наследия "Народный дом общества попечительства о трезвости" для современного использования в части устройства системы видеонаблюдения», стадия «П», шифр 300-2022-СВН.ПД, выполненной ООО «ВиваСити» в 2023 г., требованиям государственной охраны объектов культурного наследия.

6.2. Объект государственной историко-культурной экспертизы

Проектная документация на проведение работ по сохранению выявленного объекта культурного наследия «Народный дом общества попечительства о трезвости», расположенного по адресу: Санкт-Петербург, город Павловск, Конюшенная улица, дом 7, литера А – «Проектная документация на приспособление выявленного объекта культурного наследия "Народный дом общества попечительства о трезвости" для современного использования в части устройства системы видеонаблюдения», стадия «П», шифр 300-2022-СВН.ПД, выполненная ООО «ВиваСити» в 2023 г., в составе:

Раздел 1. Предварительные работы:

- Часть 1. Исходно-разрешительная документация (Шифр 300-2022-СВН.ПД-ИРД);
- Часть 2. Фотофиксация Объекта до начала работ с приложением схемы и привязкой к объекту (Шифр 300-2022-СВН.ПД-ФФ);

Раздел 2. Комплексные научные исследования

- Часть 1. Историко-архивные и библиографические исследования (Шифр 300-2022-СВН.ПД-КНИ1);
- Часть 2. Историко-архитектурные натурные исследования (Шифр 300-2022-СВН.ПД-КНИ2);
- Часть 3. Инженерно-техническое обследование здания (Шифр 300-2022-СВН.ПД-КНИ3);

Раздел 3. Проект приспособления

- Часть 1. Пояснительная записка (Шифр 300-2022-СВН.ПД.ПД-ПЗ);
- Часть 2. Система видеонаблюдения (Шифр 300-2022-СВН.ПД);
- Часть 3. Дефектная ведомость (Шифр 300-2022-СВН.ПД-ДВ).

7. Перечень документов, представленных заявителем:

- Проектная документация на проведение работ по сохранению выявленного объекта культурного наследия «Народный дом общества попечительства о трезвости», расположенного по адресу: Санкт-Петербург, город Павловск, Конюшенная улица, дом 7, литера А – «Проектная

документация на приспособление выявленного объекта культурного наследия "Народный дом общества попечительства о трезвости" для современного использования в части устройства системы видеонаблюдения», стадия «П», шифр 300-2022-СВН.ПД, выполненная ООО «ВиваСити» в 2023 г.;

- Выписка из Приказа КГИОП №15 от 20.02.2001 г. «Об утверждении списка вновь выявленных объектов, представляющих историческую, научную, художественную или иную культурную ценность» (см. Приложение № 2);
- Копия плана границ территории выявленного объекта культурного наследия «Народный дом общества попечительства о трезвости», утвержденного заместителем председателя КГИОП – начальником управления государственного учета памятников Б.М. Кириковым 27 февраля 2004 г. (см. Приложение № 3);
- Копия Распоряжения КГИОП от 07.04.2023 № 230-рп «Об утверждении предмета охраны выявленного объекта культурного наследия «Народный дом общества попечительства о трезвости»» (см. Приложение № 4);
- Копия Задания КГИОП на проведение работ по сохранению объекта культурного наследия, включенного в единый государственный реестр объектов культурного наследия (памятников истории и культуры) народов Российской Федерации, или выявленного объекта культурного наследия (приспособление для современного использования в части устройства системы видеонаблюдения) от 22 марта 2022 № 01-21-567/22-0-1 (см. Приложение № 6);
- Выписка из Единого государственного реестра недвижимости об основных характеристиках и зарегистрированных правах на объект недвижимости от 15.11.2022 г. № КУВИ-001/2022-200953774 (см. Приложение № 7);
- Копия технического паспорта на здание Санкт-Петербургского государственного учреждения Центра культуры, кино и досуга "Павловск", по адресу: Санкт-Петербург, Пушкинский район, г. Павловск, Конюшенная улица, дом 7, литера А, выполненного Филиалом ГУП «ГУИОН» ПИБ Пушкинского и Колпинского районов Петербурга, по состоянию на 29 апреля 2016 г. (Квартал № 16234 Инвентарный № П-326) (см. Приложение № 8);
- Копии поэтажных планов, выполненных Филиалом ГУП «ГУИОН» ПИБ Пушкинского и Колпинского районов г. Санкт-Петербурга по состоянию на 29 апреля 2016 г. (см. Приложение № 8);
- Копия кадастрового паспорта здания от 24.05.2011, выполненного Филиалом ГУП «ГУИОН» ПИБ Пушкинского и Колпинского районов (см. Приложение № 9);
- Контракт № 0372200205622000010 от «11» ноября 2022 г.¹ (см. Приложение № 10);
- Копия договора № ПКУ7/11.22-0 от «14» ноября 2022 г. на организацию проведения государственной историко-культурной экспертизы проектной документации по сохранению объекта культурного наследия (см. Приложение № 10).

8. Сведения об обстоятельствах, повлиявших на процесс проведения и результаты экспертизы.

Обстоятельств, повлиявших на процесс проведения и результаты экспертизы, не имеется.

¹ Контракт № 0372200205622000010 заключен «11» ноября 2022 г. и подписан сторонами посредством усиленных квалифицированных электронных подписей. Информация о контракте представлена на интернет-ресурсе Единой информационной системы в сфере закупок (<https://zakupki.gov.ru/epz/order/notice/ea20/view/documents.html?regNumber=0372200205622000010>).

9. Сведения о проведенных исследованиях с указанием примененных методов, объема и характера выполненных работ и их результатов.

Настоящая экспертиза проведена в соответствии с Федеральным законом от 25.06.2002 № 73-ФЗ «Об объектах культурного наследия (памятниках истории и культуры) народов Российской Федерации», Положением о государственной историко-культурной экспертизе, утвержденным Постановлением Правительства Российской Федерации от 15.07.2009 № 569, Законом Санкт-Петербурга от 12.07.2007 г. №333-64 «Об охране объектов культурного наследия в городе Санкт-Петербурга» и распоряжением КГИОП от 03.04.2020 № 112-р «Об утверждении Административного регламента Комитета по государственному контролю, использованию и охране памятников истории и культуры по предоставлению государственной услуги по согласованию проектной документации на проведение работ по сохранению объектов культурного наследия регионального значения, выявленных объектов культурного наследия».

В целях оценки достоверности выводов в рамках проведения данной государственной историко-культурной экспертизы, были выполнены следующие исследования:

- изучение и оценка исторических сведений, публицистических материалов, анализ истории объекта, с выявлением основных его этапов, историко-библиографических и архивных изысканий в целях изучения истории строительства объекта и его историко-культурной ценности. На основании данных исследований составлена краткая историческая справка (см. п. № 10.2. настоящего Акта);
- ознакомление с объектом в натуре; выполнение фотофиксации (Приложение № 5); визуальное обследование проводилось в целях установления особенностей конструктивного, технического и художественного состояния памятника в целом и его отдельных элементов, степени возможной аварийности в объеме, необходимом для принятия экспертной комиссией соответствующих решений;
- ознакомление с представленной заявителем научно-проектной документацией;
- анализ исходно-разрешительной документации, результатов комплексных научных исследований и проектной документации;
- изучение нормативно-правовой документации, необходимой для принятия экспертного решения, а также научно-справочной литературы.

При проведении экспертизы эксперты соблюдали принципы проведения экспертизы, установленные статьей 29 Федерального закона «Об объектах культурного наследия (памятниках истории и культуры) народов Российской Федерации», обеспечивали объективность, всесторонность и полноту проводимых исследований, а также достоверность и обоснованность своих выводов; самостоятельно оценивали результаты исследований, ответственно и точно формулировали выводы в пределах своей компетенции.

Исследования проводились на основе принципов научной обоснованности, объективности и законности, презумпции сохранности объекта культурного наследия, соблюдения требований безопасности в отношении объекта культурного наследия, достоверности и полноты информации.

Указанные исследования были проведены с применением методов натурного, историко-архивного и историко-архитектурного анализа в объеме, достаточном для обоснования вывода государственной историко-культурной экспертизы. Результаты исследований, проведенных в рамках экспертизы, были оформлены в виде настоящего акта.

10. Факты и сведения, выявленные и установленные в результате проведенных исследований

10.1. Учетные сведения

Здание, расположенное по адресу: Санкт-Петербург, город Павловск, Конюшенная улица, дом 7, литера А, – выявленный объект культурного наследия «Народный дом общества попечительства о трезвости», на основании Приказа КГИОП №15 от 20.02.2001 г. «Об утверждении списка вновь выявленных объектов, представляющих историческую, научную, художественную или иную культурную ценность» (см. Приложение № 2).

План границ территории выявленного объекта культурного наследия «Народный дом общества попечительства о трезвости», утвержден заместителем председателя КГИОП – начальником управления государственного учета памятников Б.М. Кириковым 27 февраля 2004 г. (см. Приложение № 3).

Предмет охраны выявленного объекта культурного наследия «Народный дом общества попечительства о трезвости», утвержден Распоряжением КГИОП от 07.04.2023 № 230-рп «Об утверждении предмета охраны выявленного объекта культурного наследия «Народный дом общества попечительства о трезвости»» (см. Приложение № 4).

В соответствии с данными Выписки из Единого государственного реестра недвижимости об основных характеристиках и зарегистрированных правах на объект недвижимости от 15.11.2022 г. № КУВИ-001/2022-200953774, здание площадью 953.1 м², с кадастровым номером 78:42:0016234:2005, расположенное по адресу: Санкт-Петербург, город Павловск, Конюшенная улица, дом 7, литера А, находятся в оперативном управлении Санкт-Петербургского государственного бюджетного учреждения «Центр культуры, кино и досуга "Павловск"», ИНН: 7820023907 (см. Приложение № 7).

10.2. Краткие исторические сведения (сведения о времени возникновения объекта, датах основных изменений (перестроек) данного объекта и (или) датах связанных с ним исторических событий)

Конюшенная улица – улица в городе Павловске (Пушкинский район Санкт-Петербурга). Проходит от Садовой улицы до улицы Правды.

Первоначально состояла из двух улиц – Почтовой (от Садовой улицы до Гуммолосаровской) и Ново-Почтовой (от Гуммолосаровской до Правды). В 1840-х годах Почтовая улица стала Конюшенной – по придворным конюшням, находящимся в начале улицы (дом 2). 26 июля 1840 года Ново-Почтовую улицу переименовали в Головкинскую.

Примерно в 1918 году Конюшенную и Головкинскую улицы объединили под общим названием улица Красных Зорь.

11 июня 2003 года улице вернули название Конюшенная.

Угловой участок современных домов № 7 и № 9, принадлежал купцу Андрею Кокушкину. В начале 1820-х годов этим местом недолго владел купец Еремеев, продавший в 1825 году крестьянину графа Шереметева Григорию Федоровичу Моталеву. В 1833 году на участке Моталева случился пожар, и все постройки сгорели.

В 1837 году не сумевший восстановить хозяйство Моталев продал землю купцу Гавриле Алексеичу Базарову, выстроившему на углу Конюшенной улицы и Воробьиного переулка каменный двухэтажный дом с мезонинами. Автором проекта этого дома стал павловский архитектор И.Я. Потолов.

В 1848 году владельцем этого дома ненадолго становится губернский секретарь Константин Андрианович Скачков. Он продал дом в Павловске своей сестре коллежской асессорше Наталье Андриановне Чулковой.

В 1858 году дом Чулковой сильно пострадал от пожара и был восстановлен уже двухэтажным с измененным внешним обликом по проекту того же И.Я. Потолова.

Чулкова владела домом до 1865 года, далее он перешел к Пелагее Ермолаевне Дундыкиной, в 1874 году выстроившей двухэтажный деревянный дом на месте современного каменного дома №7, а с 1876 года участком владел купец Акинфий Петрович Нерусский. После его смерти до 1886 года в Павловске продолжала жить и торговать его вдова и наследница Татьяна Дмитриевна Нерусская.

В середине 1890-х годов дом принадлежал Анне Ивановне Алексеевой, жене купца Алексея Владимировича Алексеева. Именно она продала в 1906 году часть своего участка, где стоял деревянный дом, построенный Дундыкиной, городскому комитету Попечительства о народной трезвости, выстроившему здесь каменное здание в стиле модерн.

Здание расположено в живописной части города, недалеко от входа в Павловский парк у Николаевских ворот. Здание двухэтажное, с третьим мансардным этажом, было построено в 1906 году по проекту гражданского инженера Ильина

На первом этаже дома располагалась чайная (в большом зале слева) и столовая (в меньшем зале справа). На втором этаже находились зрительный зал с эстрадой и библиотека.

Помимо столовой к услугам жителей города действовал ряд любительских коллективов.

В дальнейшем здесь была организована самодеятельная театральная труппа. Из этой труппы вышел артист Александринского театра Ю. М. Свириин. Заведение пользовалось большой популярностью и стало называться Народным домом.

С начала 1930-х годов в здании размещался кинотеатр «Культура».

В военные годы здание было повреждено пожаром, однако после ремонта кинотеатр возобновил свою работу. В 70-ые годы здание было капитально отремонтировано для нужд Дома культуры и кинотеатра «Родина». Помимо кинопоказов и работы различных творческих коллективов, в залах будущего Центра культуры проводились концерты.

В 1999 году произошло слияние Дома культуры с кинотеатром в Центр культуры, кино и досуга «Павловск». В этот период был проведен капитальный ремонт здания, в результате которого был восстановлен внешний облик здания, выполненного в стиле «модерн», в соответствии с первоначальной идеей автора. В настоящее время в здании располагается центр культуры, кино и досуга.

10.3. Описание современного состояния объекта

Выявленный объект культурного наследия «Народный дом общества попечительства о трезвости» – двухэтажное с мансардой, Т-образное в плане здание, обращенное лицевым фасадом на Конюшенную ул. Стены выложены из кирпича, гладко оштукатурены и окрашены. Фундамент ленточный бутовый, цоколь облицован известняком. Крыша сложной конструкции, с покрытием с покрытием из оцинкованных стальных листов по стропильным конструкциям. В восточной части расположена четырехгранная башенка.

Лицевой фасад по Красносельскому шоссе решен на 14 световых осей. Главный вход в здание по 10-й световой оси акцентирован пилястрами на высоту 1-го и 2-го этажей. В уровне 1-го этажа, и в угловой восточной части 2-го этажа фасад оформлен линейным рустом. 1-й и 2-й этажи визуально разделены междуэтажной профилированной тягой. Фасад завершен венчающим карнизом геометрического профиля. Оконные проемы здания – прямоугольной конфигурации,

различных габаритов. В уроне 1-го этажа оформлены трехчастными замковыми камнями, и подоконной тягой. Окна в уроне 2-го этажа, в восточной части фасада – с П-образным полем снизу, в восточной части фасада – с прямоугольным сверху. В простенках между оконными проемами 2-го этажа расположены лепные геометрические композиции. В восточной части лицевого фасада, над венчающим карнизом, устроены окна мансарды, оформленные деревянными наличниками и треугольными фронтонами в завершении. В западной части – аттик с полуциркульными тумбами. Дворовые фасады имеют сдержанный характер отделки - облицованы гладкой штукатуркой, оформлены венчающим профилированным карнизом в завершении.

Помещения здания без декоративного убранства. Внутренние стены и перегородки оштукатурены и окрашены. Напольное покрытие в помещениях – линолеум, ковролин, паркетная доска, керамическая плитка. Перекрытия плоские, потолки оштукатурены и окрашены, в части помещений устроены подвесные потолки типа «Армстронг». В целом состояние удовлетворительное.

11. Перечень документов и материалов, собранных и полученных при проведении экспертизы, а также использованной для нее специальной, технической и справочной литературы

11.1. Перечень документов и материалов, собранных и полученных при проведении экспертизы:

- Иконографические материалы (см. Приложение № 1);
- Фотографические изображения объекта на момент заключения договора на проведения экспертизы (см. Приложение № 5);

11.2. Использованная для экспертизы специальная, техническая, справочная и иная литература:

Нормативно-правовые документы, используемые при проведении государственной историко-культурной экспертизы:

- Федеральный закон № от 25.06.2002 № 73-ФЗ «Об объектах культурного наследия (памятниках истории и культуры) народов Российской Федерации (ред. от 24.04.2020 г.);
- Положение о государственной историко-культурной экспертизе (утв. Постановлением Правительства РФ от 15 июля 2009 г. № 569) с изменениями на 10 марта 2020 года;
- ГОСТ Р 55528-2013 «Состав и содержание научно-проектной документации по сохранению объектов культурного наследия (памятники истории и культуры). Общие требования»;
- Письмо Министерства культуры РФ от 16.10.2015 г. №338-01-39-ГП «Методические рекомендации по разработке научно-проектной документации на проведение работ по сохранению объектов культурного наследия (памятников истории и культуры) народов Российской Федерации».

Библиографические, архивные источники, электронные ресурсы:

- Большая топонимическая энциклопедия Санкт-Петербурга / под ред. А.Г. Владимировича. СПб.: ЛИК, 2013.;
- Городские имена сегодня и вчера: Петербургская топонимика / сост. С.В. Алексеева, А.Г. Владимирович, А.Д. Ерофеев и др. 2-е изд., перераб. и доп. СПб.: Лик, 1997;

- Сергей Выжевский, Музей истории города Павловска (газета Наш Павловск № 16 (111)). Дата выхода: 26 октября 2019 г.;
- Януш Б.В. Неизвестный Павловск. Последние владельцы (1892-1917). Изд. дом КОЛО, Санкт-Петербург, 2006.

12. Обоснования вывода экспертизы.

В данном Акте рассмотрены разделы проектной документации «Проектная документация на приспособление выявленного объекта культурного наследия "Народный дом общества попечительства о трезвости" для современного использования в части устройства системы видеонаблюдения», стадия «П», шифр 300-2022-СВН.ПД.

Представленная на экспертизу проектная документация на проведение работ по сохранению выявленного объекта культурного наследия разработана ООО «ВиваСити» в 2023 г. (лицензия № МКРФ 20142 от 18 марта 2020 г.) на основании Задания КГИОП на проведение работ по сохранению объекта культурного наследия, включенного в единый государственный реестр объектов культурного наследия (памятников истории и культуры) народов Российской Федерации, или выявленного объекта культурного наследия (приспособление для современного использования в части устройства системы видеонаблюдения) от 22 марта 2022 № 01-21-567/22-0-1.

Раздел 1. Предварительные работы

В соответствии с заданием КГИОП № 01-21-567/22-0-1 от 22.03.2022, предварительные работы включали в себя сбор и подготовку исходно-разрешительной документации, проведение фотофиксации Объекта до начала работ с приложением схемы и привязкой к объекту. Данные работы проведены в необходимом объеме.

На основании предварительного исследования объекта культурного наследия, в соответствии с Письмом Министерства культуры Российской Федерации 24.03.2015 № 90-01-39-ГП, в Раздел 1 включен Акт определения влияния предполагаемых к проведению видов работ на конструктивные и другие характеристики надежности и безопасности выявленного объекта культурного наследия «Народный дом общества попечительства о трезвости» от 2 февраля 2023 г.

Проектной документацией предполагается к выполнению работы по приспособлению объекта культурного наследия для современного использования в части устройства системы видеонаблюдения.

При проведении работ по устройству системы охранной видеонаблюдения:

- сохраняется исторически сложившаяся конструктивная схема объекта культурного наследия;
- не изменяется объемно-планировочная структура объекта культурного наследия.

Предполагаемые к выполнению работы на объекте культурного наследия в соответствии с письмом Минкультуры России от 24.03.2015 № 90-01-39-ГП относятся к работам по сохранению объекта культурного наследия.

Согласно выводу Акта влияния работы, предусмотренные проектной документацией к выполнению на объекте культурного наследия, не оказывают влияния на конструктивные и другие характеристики надежности и безопасности выявленного объекта культурного наследия «Народный дом общества попечительства о трезвости».

По результатам оценки выводов Акта влияния на конструктивные и другие характеристики надежности и безопасности объекта культурного наследия (памятника истории и культуры) народов Российской Федерации, установлено, что предполагаемые к выполнению в

соответствии с экспертируемой проектной документацией виды работ не оказывают влияния на конструктивные и другие характеристики надежности и безопасности выявленного объекта культурного наследия «Народный дом общества попечительства о трезвости», согласно требованиям Федерального закона от 25.06.2002 № 73-ФЗ «Об объектах культурного наследия (памятниках истории и культуры) народов Российской Федерации» и с учетом положений Градостроительного кодекса Российской Федерации, постановления Правительства Российской Федерации от 16.05.2022 № 881 «Об осуществлении замены и (или) восстановления несущих строительных конструкций объекта капитального строительства при проведении капитального ремонта зданий, сооружений», иных правовых актов.

В связи с выводом акта проектная документация разрабатывалась в соответствии с Национальным стандартом Российской Федерации ГОСТ Р 55528-2013 «Состав и содержание научно-проектной документации по сохранению объектов культурного наследия. Памятники истории и культуры».

Раздел 2. Комплексные научные исследования

В рамках комплексных научных исследований, специалистами ООО «ВиваСити»:

- проведены историко-архивные и библиографические исследования. По результатам исследований составлена краткая историческая справка;
- в необходимом объеме выполнены обмеры Объекта, составлены схематические обмерные планы;
- выполнено обследование технического состояния объекта культурного наследия, с указанием методики обследования. По результатам обследования сделаны выводы о состоянии существующих несущих стен и перекрытий: состояние оценивается как работоспособное, конструкции обеспечивают достаточную несущую способность, и пригодны к дальнейшей эксплуатации. Выявлены дефекты: трещины, сколы, загрязнение окрасочных и штукатурных слоев отделки фасадов. Даны рекомендации к устранению существующих дефектов и дальнейшей эксплуатации объекта. Существующее состояние строительных конструкций, а также внешней и внутренней отделки помещений допускает проведение работ по монтажу системы видеонаблюдения, предусмотренных экспертируемой проектной документацией. Все работы проведены в необходимом объеме.

Раздел 3. Проект приспособления

Часть 1. Пояснительная записка (Шифр 300-2022-СВН.ПД.ПД-ПЗ)

Пояснительная записка к проекту составлена в необходимом объеме и включает в себя описание исходных данных для разработки проектной документации; описание мероприятий по сохранению объекта; проект организации работ. Проектом предусмотрено оснащение объекта культурного наследия системой видеонаблюдения. Мероприятиями по сохранению объекта предусмотрено:

- обеспечение предотвращения ухудшения физического состояния объекта культурного наследия, изменения особенностей, составляющих предмет охраны в ходе проведения работ;
- установка оборудования с использованием методов, при которых не нарушается целостность внутренних и наружных капитальных стен, архитектурно-художественное решение фасадов и интерьеров объекта культурного наследия;

- прокладка кабельных трасс в кабель-каналах и гофрированных трубах ПВХ с креплением при помощи держателей с защелкой, с дюбелями и саморезами;
- устройство технических отверстий для прокладки кабельных трасс на гладкой поверхности стен, не затрагивая детали, не нарушая архитектурно-художественное решение фасадов и интерьеров объекта культурного наследия, исключая нанесение ущерба несущим конструкциям;
- герметизация и восстановление в материале стен и потолков всех технических отверстий, после прокладки кабель-каналов и труб;
- прокладка кабельных линий и монтаж оборудования способами и инструментами, полностью исключая разрушающие вибрационные воздействия на фундаменты и другие конструктивные элементы объекта культурного наследия;
- производство работ без использования ударных инструментов (пневматических и электрических отбойных молотков, кувалд, зубил, пробойников и т.п.).

Часть 2. Система видеонаблюдения (Шифр 300-2022-СВН.ПД)

Система видеонаблюдения (СВН) представляет собой совокупность технических средств, включающая IP-видеокамеры с объективами, видеомониторы и вспомогательное оборудование, требуемое для организации видеоконтроля. Система предназначена для визуального наблюдения и регистрации (записи) текущих событий.

Проектом предусмотрена установка системы видеонаблюдения, состоящей из восьми уличных цилиндрических IP-видеокамер («LTV-2CNB20-M2812»), и одной внутренней купольной IP-видеокамеры («LTV-2CNDP20-V2812»), а также монтаж сопутствующего оборудования, обеспечивающего трансляцию, запись, хранение видеоматериалов, и общую работоспособность системы. В соответствии со схемами расположения оборудования и кабельных трасс, представленных в разделе, проектом предусмотрено:

- установка двух уличных цилиндрических IP-камер (ТВК2.5, ТВК2.6) на юго-восточном лицевом фасаде объекта культурного наследия на отметке +4.120 от уровня отмостки;
- установка двух уличных цилиндрических IP-камер (ТВК2.3, ТВК2.4) на северо-восточном торцевом фасаде объекта культурного наследия на отметке +4.259 от уровня отмостки;
- установка одной уличной цилиндрической IP-камеры (ТВК2.2) в угловой части северо-западного и северо-восточного дворовых фасадов объекта культурного наследия на отметке +4.095 от уровня отмостки;
- установка одной уличной цилиндрической IP-камеры (ТВК2.1) на северо-западном торцевом фасаде объекта культурного наследия на отметке +4.210 от уровня отмостки;
- установка одной уличной цилиндрической IP-камеры (ТВК2.8) в угловой части юго-западного и северо-западного дворовых фасадов объекта культурного наследия на отметке +4.250 от уровня отмостки;
- установка одной уличной цилиндрической IP-камеры (ТВК2.7) на юго-западном боковом фасаде объекта культурного наследия на отметке +4.190 от уровня отмостки;
- установка одной внутренней купольной IP-видеокамеры (ТВК1.1) в помещении 2-Н (1) в уровне 1-го этажа.

Крепление цилиндрических уличных IP-видеокамер осуществляется при помощи дюбелей с саморезами 4,2x32 мм, на гладких поверхностях стен, не затрагивая элементы предмета охраны, и предполагает минимальное воздействие на конструктивные элементы

здания. Корпус видеокамер, материалы и крепежные элементы окрашиваются в цвет фасада здания. Внутренняя купольная IP-видеокамера монтируется на подвесной потолок (армстронг).

Передача визуальной информации предполагается осуществлять на локальный пункт централизованного наблюдения (устройство автоматического рабочего места, «LTV WS010-N-3Vx.P1»), находящийся в пом. № 2-Н (1) – пост охраны. Для размещения основного оборудования системы видеонаблюдения предполагается установка телекоммуникационного шкафа (ТШ1) в пом. 2-Н (22) 1-го этажа.

Прокладка кабельных трасс по фасадам объекта культурного наследия не предусмотрена. Кабельные трассы в здании прокладываются открыто, в гофрированной ПВХ трубе Ø20 мм за подвесными потолками, и в кабельных каналах 25x16 мм по стенам или потолку. Крепление осуществляется при помощи держателей с защёлкой, дюбелей с саморезами 4,2x32, оказывая минимальное воздействие на конструктивные элементы здания. Проходы кабельных трасс через стены и перекрытия осуществляются в металлической гильзе, с последующей герметизацией огнезащитным составом и окраской. Ценная архитектурно-художественная отделка интерьеров в помещениях объекта культурного наследия - отсутствует.

Часть 3. Дефектная ведомость (Шифр 300-2022-СВН.ПД-ДВ)

В разделе представлена ведомость объемов работ, содержащая перечень монтажных работ с указанием их объема, и используемых материалов и оборудования. Все технические решения, принятые в проектной документации, соответствуют требованиям экологических, санитарно-гигиенических, противопожарных и других норм, действующих на территории Российской Федерации, и обеспечивают безопасную для жизни и здоровья людей эксплуатацию объекта при соблюдении предусмотренных проектом мероприятий.

Анализ решений, предусмотренных проектной документацией «Проектная документация на приспособление выявленного объекта культурного наследия "Народный дом общества попечительства о трезвости" для современного использования в части устройства системы видеонаблюдения», стадия «П», шифр 300-2022-СВН.ПД, выполненной ООО «ВиваСити» в 2023 г., совместно с изучением предмета охраны объекта культурного наследия (см. Приложение № 4), акта определения влияния предполагаемых к проведению видов работ на конструктивные и другие характеристики надежности и безопасности объекта культурного наследия, показал, что особенности объекта культурного наследия в рамках рассматриваемого проекта не затрагиваются.

Проектные решения обеспечивают безопасность нахождения сотрудников и посетителей на территории объекта культурного наследия, не влияют на предмет охраны и обеспечивают его сохранение, предполагают минимальное воздействие на конструктивные элементы здания. В частности, проектными решениями сохраняются следующие элементы предмета охраны объекта культурного наследия:

«Конструктивная система здания:

- наружные и внутренние капитальные стены, их местоположение, материал (кирпич);
- Архитектурно-художественное решение фасадов:
- архитектурно-художественное решение в приемах модерна;
- лицевой фасад:
- материал и характер отделки фасада – гладкая окрашенная штукатурка (французский руст – в уровне 1-го этажа и 9-ой световой оси главного фасада);
- дворовой фасад:

- материал и характер отделки фасада – гладкая окрашенная штукатурка;»

Представленная на экспертизу проектная документация разработана с учетом действующих требований в части её состава, содержания и оформления, не противоречит действующему законодательству Российской Федерации в области государственной охраны объектов культурного наследия, учитывает требования Задания КГИОП на проведение работ по сохранению объекта культурного наследия, включенного в единый государственный реестр объектов культурного наследия (памятников истории и культуры) народов Российской Федерации, или выявленного объекта культурного наследия (приспособление для современного использования в части устройства системы видеонаблюдения) от 22 марта 2022 № 01-21-567/22-0-1 (см. Приложение № 6), Распоряжения КГИОП от 07.04.2023 № 230-рп в части предмета охраны объекта (см. Приложение № 4).

Анализ рассматриваемой проектной документации, **показал, что особенности объекта, составляющие его предмет охраны, не изменяются.** Документация разработана на основе достоверной исходной информации, выявленной и использованной в необходимой полноте. Проведение работ по приспособлению для современного использования рассматриваемого объекта культурного наследия представляется возможным без изменения характеристик объекта, определяющих предмет охраны.

13. Вывод экспертизы.

Проектная документация на проведение работ по сохранению выявленного объекта культурного наследия «Народный дом общества попечительства о трезвости», расположенного по адресу: Санкт-Петербург, город Павловск, Конюшенная улица, дом 7, литера А – «Проектная документация на приспособление выявленного объекта культурного наследия "Народный дом общества попечительства о трезвости" для современного использования в части устройства системы видеонаблюдения», стадия «П», шифр 300-2022-СВН.ПД, выполненная ООО «ВиваСити» в 2023 г., соответствует требованиям законодательства Российской Федерации в области государственной охраны объектов культурного наследия **(Положительное заключение).**

14. Перечень приложений к заключению экспертизы.

Приложение № 1. Иконографические материалы

Приложение № 2. Выписка из Приказа КГИОП №15 от 20.02.2001 г. «Об утверждении списка вновь выявленных объектов, представляющих историческую, научную, художественную или иную культурную ценность»

Приложение № 3. Копия плана границ территории выявленного объекта культурного наследия «Народный дом общества попечительства о трезвости», утвержденного заместителем председателя КГИОП – начальником управления государственного учета памятников Б.М. Кириковым 27 февраля 2004 г.

Приложение № 4. Копия Распоряжения КГИОП от 07.04.2023 № 230-рп «Об утверждении предмета охраны выявленного объекта культурного наследия «Народный дом общества попечительства о трезвости»»

Приложение № 5. Материалы фотофиксации

Приложение № 6. Копия Задания КГИОП на проведение работ по сохранению объекта культурного наследия, включенного в единый государственный реестр объектов культурного наследия (памятников истории и культуры) народов Российской Федерации,

или выявленного объекта культурного наследия (приспособление для современного использования в части устройства системы видеонаблюдения) от 22 марта 2022 № 01-21-567/22-0-1

Приложение № 7. Выписка из Единого государственного реестра недвижимости об основных характеристиках и зарегистрированных правах на объект недвижимости от 15.11.2022 г. № КУВИ-001/2022-200953774

Приложение № 8. Копия технического паспорта на здание Санкт-Петербургского государственного учреждения Центра культуры, кино и досуга "Павловск", по адресу: Санкт-Петербург, Пушкинский район, г. Павловск, Конюшенная улица, дом 7, литера А, выполненного Филиалом ГУП «ГУИОН» ПИБ Пушкинского и Колпинского районов Петербурга, по состоянию на 29 апреля 2016 г. (Квартал № 16234 Инвентарный № П-326) Копии поэтажных планов, выполненных Филиалом ГУП «ГУИОН» ПИБ Пушкинского и Колпинского районов г. Санкт-Петербурга по состоянию на 29 апреля 2016 г.

Приложение № 9. Копия кадастрового паспорта здания от 24.05.2011, выполненного Филиалом ГУП «ГУИОН» ПИБ Пушкинского и Колпинского районов

Приложение № 10. Контракт № 0372200205622000010 от «11» ноября 2022 г.

Копия договора № ПКУ7/11.22-0 от «14» ноября 2022 г. на организацию проведения государственной историко-культурной экспертизы проектной документации по сохранению объекта культурного наследия

Приложение № 11. Копии договоров с экспертами на проведение государственной историко-культурной экспертизы

Приложение № 12. Копии протоколов заседаний экспертной комиссии

15. Дата оформления заключения экспертизы, являющаяся датой его подписания экспертом, индивидуально проводившим экспертизу, или членами экспертной комиссии.

Председатель экспертной комиссии:

подписано усиленной электронной подписью Аверьянова А.Е.

Ответственный секретарь экспертной комиссии:

подписано усиленной электронной подписью Михайловская Г.В.

Эксперт -

член экспертной комиссии:

подписано усиленной электронной подписью Прокофьев М.Ф.

«24» апреля 2023 г.

Приложение № 1

к Акту по результатам государственной историко-культурной экспертизы проектной документации на проведение работ по сохранению выявленного объекта культурного наследия «Народный дом общества попечительства о трезвости», расположенного по адресу: Санкт-Петербург, город Павловск, Конюшенная улица, дом 7, литера А – «Проектная документация на приспособление выявленного объекта культурного наследия "Народный дом общества попечительства о трезвости" для современного использования в части устройства системы видеонаблюдения», стадия «П», шифр 300-2022-СВН.ПД, выполненной ООО «ВиваСити» в 2023 г.

Иконографические материалы

Список иллюстраций:

1. Топографическая карта окружности Санкт-Петербурга 1817 года.
2. Военно-топографическая карта С.-Петербургской и Выборгской губерний 1868 г.
3. Центр Санкт-Петербургской губернии. Карта района маневров. 1913 г.
4. Детальная карта РККА от Великого Новгорода до Ленинграда 1937 г.
5. И.Я. Потолов. Проект дома купца Г.Я. Базарова. 1837 г.
6. Дом Чулковой после пожара. 1858 г.
7. И.Я. Потолов. Проект реконструкции дома Чулковой после пожара. 1858 г.
8. В.М. Ильин. Проект Народного дома в Павловске. 1906 г.
9. Проект чайной со столовой на участке, принадлежавшем городскому Комитету попечительства о народной трезвости. 1906 г. Януш Б.В. Неизвестный Павловск. Последние владельцы (1892-1917). Изд. дом КОЛО, Санкт-Петербург, 2006 г.
10. Вид нечетной стороны улицы Красных Зорь у дома №7 (бывший Народный дом «Общества попечительства о трезвости», инженер Ильин, 1906 год). Архивный шифр: ЦГАКФФД СПб Ар 224819. Дата съёмки: 29 октября 1978 г.



1. Топографическая карта окрестности Санкт-Петербурга 1817 года.

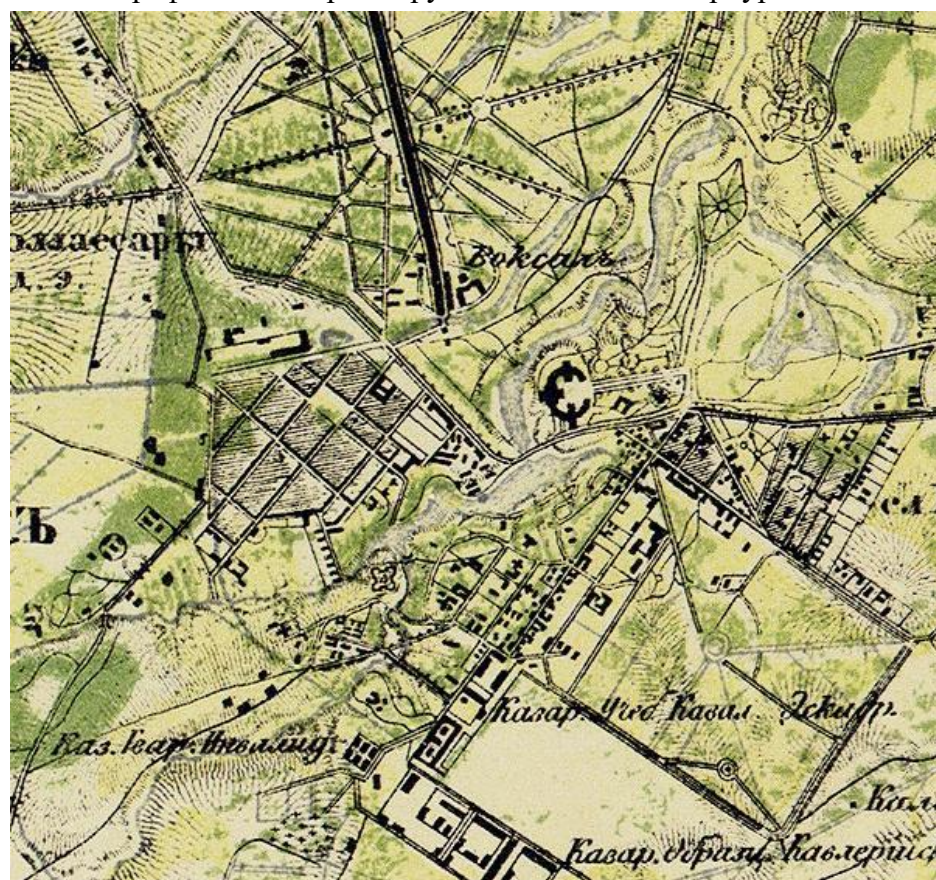

2. Военно-топографическая карта С.-Петербургской и Выборгской губерний 1868 г.

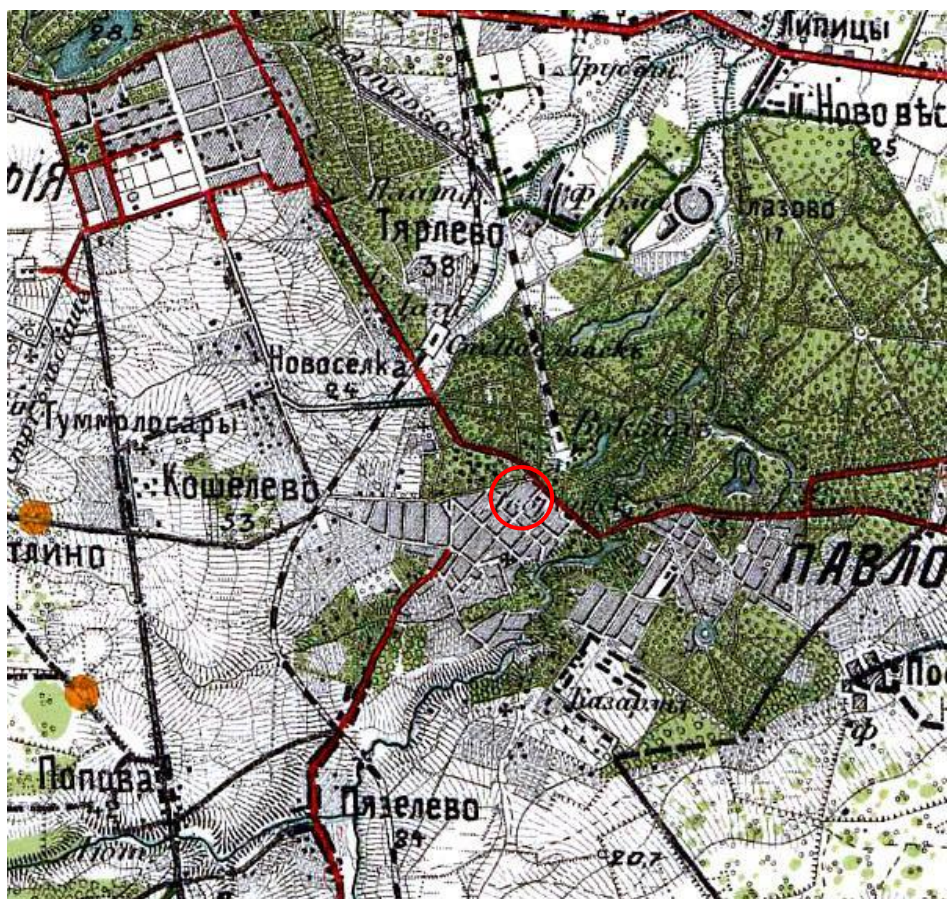

3. Центр Санкт-Петербургской губернии. Карта района маневров. 1913 г.



4. Детальная карта РККА от Великого Новгорода до Ленинграда 1937 г.



5. И.Я. Потолов. Проект дома купца Г.Я. Базарова. 1837 г.

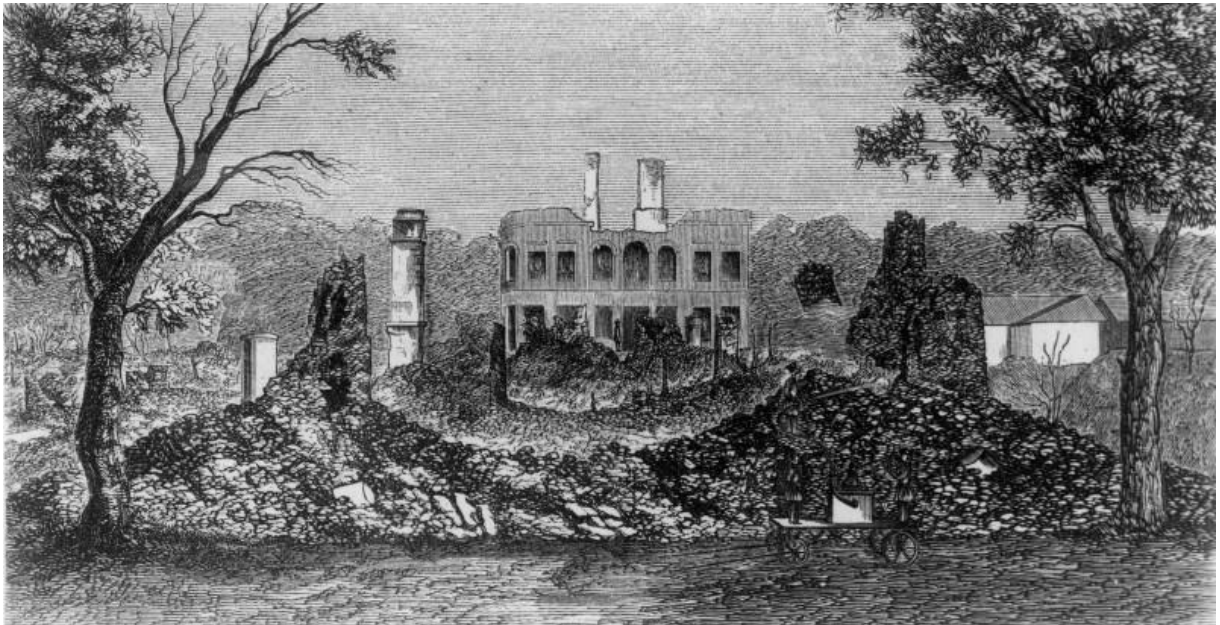

6. Дом Чулковой после пожара. 1858 г.

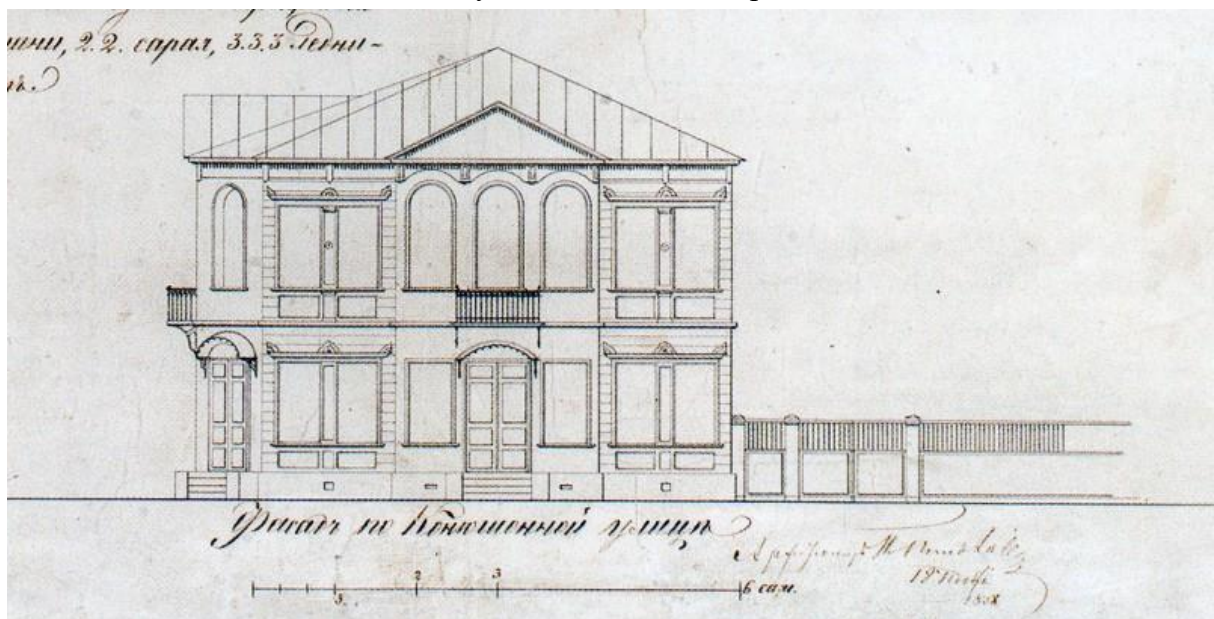

7. И.Я. Потолов. Проект реконструкции дома Чулковой после пожара. 1858 г.

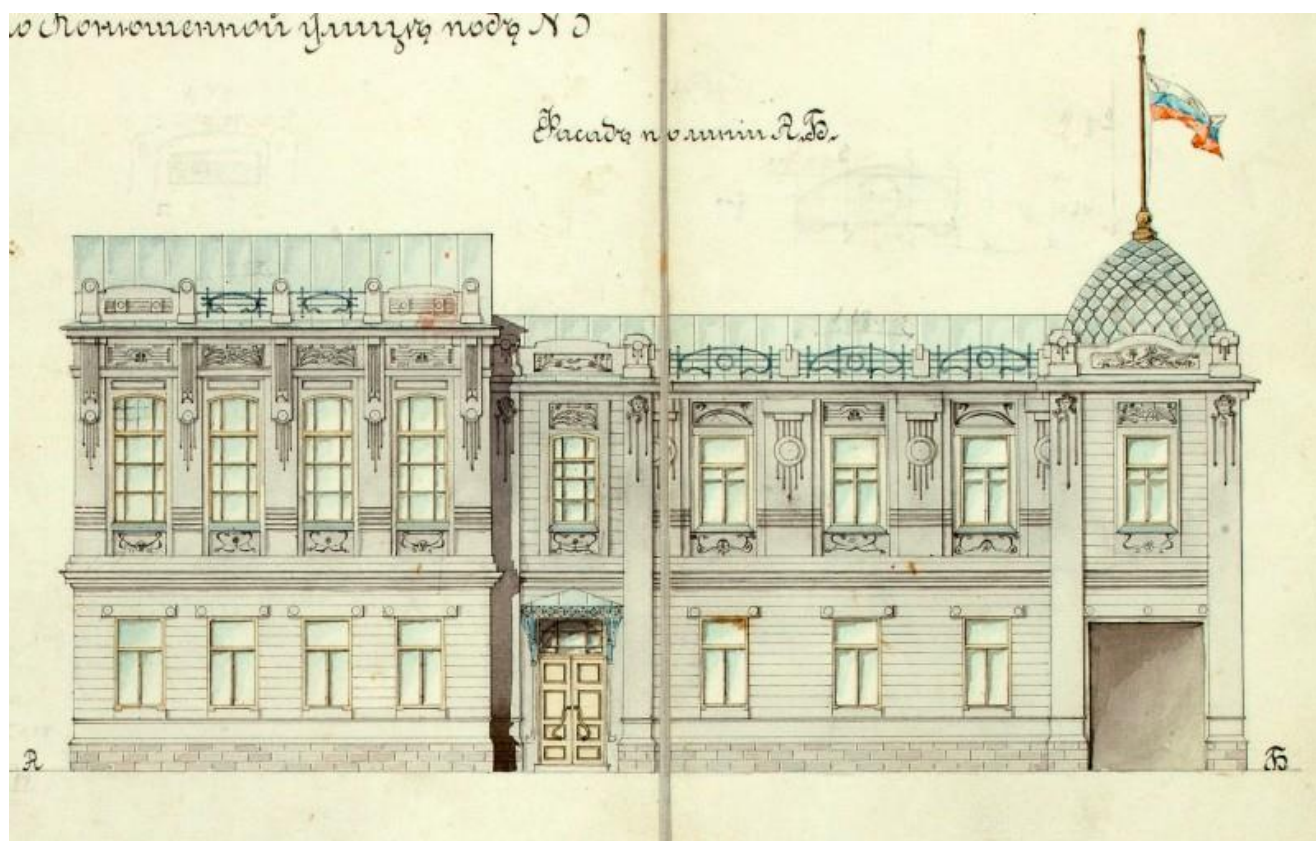

8. В.М. Ильин. Проект Народного дома в Павловске. 1906 г.

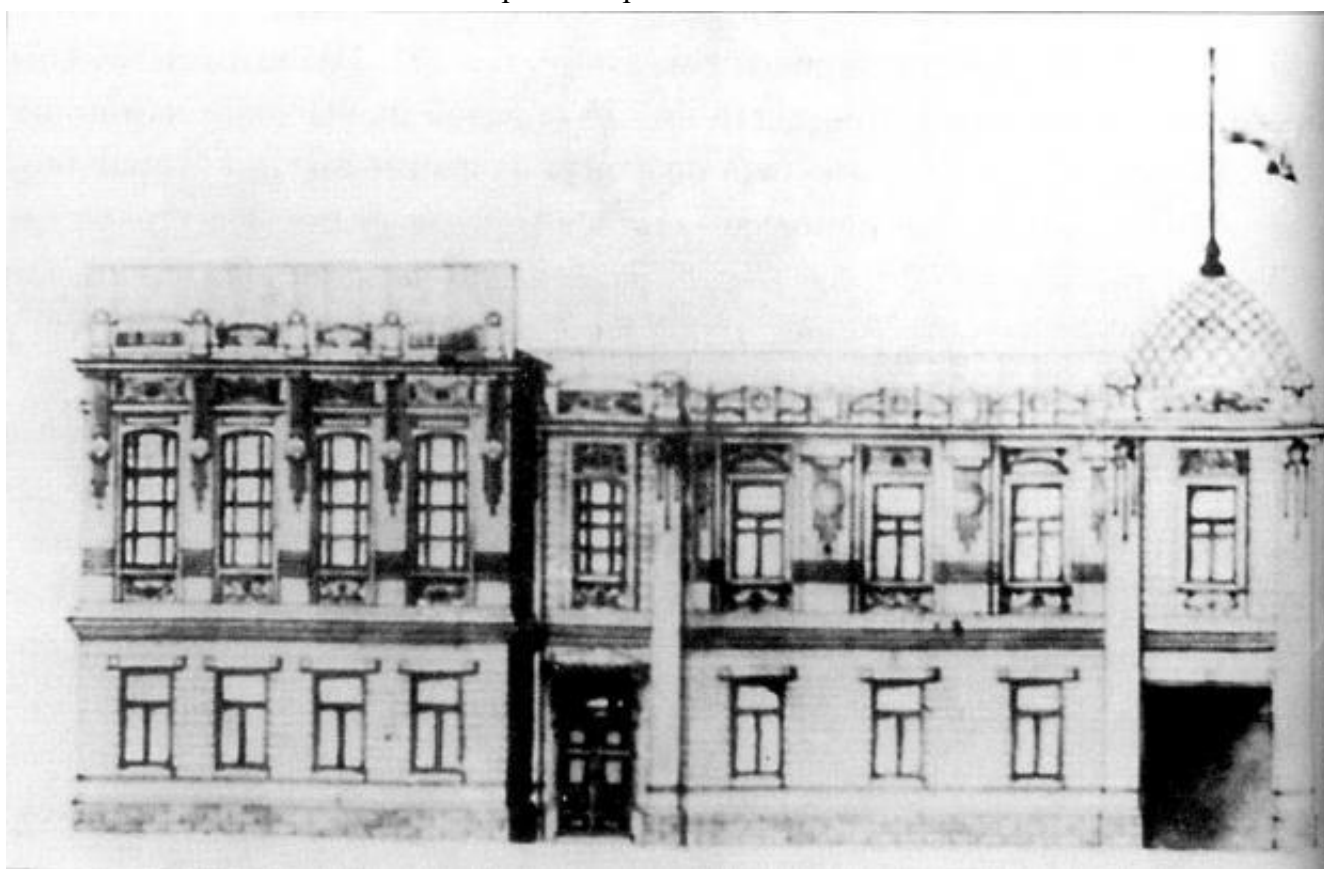

9. Проект чайной со столовой на участке, принадлежавшем городскому Комитету попечительства о народной трезвости. 1906 г. Януш Б.В. Неизвестный Павловск. Последние владельцы (1892-1917). Изд. дом КОЛО, Санкт-Петербург, 2006 г.



10. Вид нечетной стороны улицы Красных Зорь у дома №7 (бывший Народный дом «Общества попечительства о трезвости», инженер Ильин, 1906 год). Архивный шифр: ЦГАКФФД СПб Ар 224819. Дата съёмки: 29 октября 1978 г.

Приложение № 2

к Акту по результатам государственной историко-культурной экспертизы проектной документации на проведение работ по сохранению выявленного объекта культурного наследия «Народный дом общества попечительства о трезвости», расположенного по адресу: Санкт-Петербург, город Павловск, Конюшенная улица, дом 7, литера А – «Проектная документация на приспособление выявленного объекта культурного наследия "Народный дом общества попечительства о трезвости" для современного использования в части устройства системы видеонаблюдения», стадия «П», шифр 300-2022-СВН.ПД, выполненной ООО «ВиваСити» в 2023 г.

Выписка из Приказа КГИОП №15 от 20.02.2001 г. «Об утверждении списка вновь выявленных объектов, представляющих историческую, научную, художественную или иную культурную ценность»

АДМИНИСТРАЦИЯ САНКТ-ПЕТЕРБУРГА
КОМИТЕТ ПО ГОСУДАРСТВЕННОМУ КОНТРОЛЮ,
ИСПОЛЬЗОВАНИЮ И ОХРАНЕ ПАМЯТНИКОВ ИСТОРИИ И КУЛЬТУРЫ

ПРИКАЗ

ОТ 20 ФЕВРАЛЯ 2001 ГОДА N 15

ОБ УТВЕРЖДЕНИИ СПИСКА ВНОВЬ ВЫЯВЛЕННЫХ ОБЪЕКТОВ, ПРЕДСТАВЛЯЮЩИХ ИСТОРИЧЕСКУЮ, НАУЧНУЮ, ХУДОЖЕСТВЕННУЮ ИЛИ ИНУЮ КУЛЬТУРНУЮ ЦЕННОСТЬ

(с изменениями на 14 апреля 2023 года)

Информация об изменяющих документах

Документ с изменениями, внесенными:

[приказом Комитета по государственному контролю, использованию и охране памятников истории и культуры Санкт-Петербурга от 10 мая 2001 года N 48;](#)

[приказом Комитета по государственному контролю, использованию и охране памятников истории и культуры Санкт-Петербурга от 12 октября 2001 года N 107;](#)

[приказом Комитета по государственному контролю, использованию и охране памятников истории и культуры Санкт-Петербурга от 31 июля 2002 года N 8-92;](#)

[приказом Комитета по государственному контролю, использованию и охране памятников истории и культуры Санкт-Петербурга от 15 ноября 2002 года N 8-131;](#)

[приказом Комитета по государственному контролю, использованию и охране памятников истории и культуры Санкт-Петербурга от 18 декабря 2002 года N 8-143;](#)

[приказом Комитета по государственному контролю, использованию и охране памятников истории и культуры Санкт-Петербурга от 3 марта 2003 года N 8-18;](#)

[приказом Комитета по государственному контролю, использованию и охране памятников истории и культуры Санкт-Петербурга от 24 апреля 2003 года N 8-37;](#)

[приказом Комитета по государственному контролю, использованию и охране памятников истории и культуры Санкт-Петербурга от 18 июня 2003 года N 8-76;](#)

[приказом Комитета по государственному контролю, использованию и охране памятников истории и культуры Санкт-Петербурга от 29 августа 2003 года N 8-114;](#)

[приказом Комитета по государственному контролю, использованию и охране памятников истории и культуры Санкт-Петербурга от 17 ноября 2003 года N 8-144;](#)

[приказом Комитета по государственному контролю, использованию и охране памятников истории и культуры Санкт-Петербурга от 6 августа 2004 года N 8-102;](#)

[приказом Комитета по государственному контролю, использованию и охране памятников истории и культуры Санкт-Петербурга от 15 февраля 2005 года N 8-11;](#)

[приказом Комитета по государственному контролю, использованию и охране памятников истории и культуры Санкт-Петербурга от 30 августа 2005 года N 8-80;](#)

[приказом Комитета по государственному контролю, использованию и охране памятников истории и культуры Санкт-Петербурга от 9 декабря 2005 года N 8-142;](#)

[приказом Комитета по государственному контролю, использованию и охране памятников истории и культуры Санкт-Петербурга от 29 декабря 2005 года N 8-154/1;](#)

[приказом Комитета по государственному контролю, использованию и охране памятников истории и культуры Санкт-Петербурга от 30 января 2006 года N 8-5;](#)

[приказом Комитета по государственному контролю, использованию и охране памятников истории и культуры Санкт-Петербурга от 21 марта 2006 года N 8-26;](#)

[приказом Комитета по государственному контролю, использованию и охране памятников истории и культуры Санкт-Петербурга от 11 мая 2006 года N 8-43;](#)

[приказом Комитета по государственному контролю, использованию и охране памятников истории и культуры Санкт-Петербурга от 2 июня 2006 года N 8-61;](#)

[приказом Комитета по государственному контролю, использованию и охране памятников истории и культуры Санкт-Петербурга от 14 июня 2006 года N 8-62;](#)

[приказом Комитета по государственному контролю, использованию и охране памятников истории и культуры Санкт-Петербурга от 29 июня 2006 года N 8-69;](#)

[приказом Комитета по государственному контролю, использованию и охране памятников истории и культуры Санкт-Петербурга от 3 июля 2006 года N 8-76;](#)

[приказом Комитета по государственному контролю, использованию и охране памятников истории и культуры Санкт-Петербурга от 3 июля 2006 года N 8-77;](#)

[приказом Комитета по государственному контролю, использованию и охране памятников истории и культуры Санкт-Петербурга от 15 сентября 2006 года N 8-112;](#)

[приказом Комитета по государственному контролю, использованию и охране памятников истории и культуры Санкт-Петербурга от 1 декабря 2006 года N 8-157;](#)

[приказом Комитета по государственному контролю, использованию и охране памятников истории и культуры Санкт-Петербурга от 26 января 2007 года N 8-18;](#)

[приказом Комитета по государственному контролю, использованию и охране памятников истории и культуры Санкт-Петербурга от 2 февраля 2007 года N 8-24;](#)

[приказом Комитета по государственному контролю, использованию и охране памятников истории и культуры Санкт-Петербурга от 22 июня 2007 года N 8-103;](#)

[приказом Комитета по государственному контролю, использованию и охране памятников истории и культуры Санкт-Петербурга от 21 сентября 2007 года N 8-166;](#)

[приказом Комитета по государственному контролю, использованию и охране памятников истории и культуры Санкт-Петербурга от 6 декабря 2007 года N 8-251;](#)

[приказом Комитета по государственному контролю, использованию и охране памятников истории и культуры Санкт-Петербурга от 10 декабря 2007 года N 8-260;](#)

[приказом Комитета по государственному контролю, использованию и охране памятников истории и культуры Санкт-Петербурга от 13 декабря 2007 года N 8-264;](#)

[приказом Комитета по государственному контролю, использованию и охране памятников истории и культуры Санкт-Петербурга от 26 декабря 2007 года N 8-291;](#)

[приказом Комитета по государственному контролю, использованию и охране памятников истории и культуры Санкт-Петербурга от 14 марта 2008 года N 8-42;](#)

[приказом Комитета по государственному контролю, использованию и охране памятников истории и культуры Санкт-Петербурга от 30 мая 2008 года N 8-133;](#)

[приказом Комитета по государственному контролю, использованию и охране памятников истории и культуры Санкт-Петербурга от 2 октября 2008 года N 8-244;](#)

[приказом Комитета по государственному контролю, использованию и охране памятников истории и культуры Санкт-Петербурга от 29 октября 2008 года N 8-287;](#)

[приказом Комитета по государственному контролю, использованию и охране памятников истории и культуры Санкт-Петербурга от 16 февраля 2009 года N 8-11;](#)

[распоряжением Комитета по государственному контролю, использованию и охране памятников истории и культуры Санкт-Петербурга от 15 сентября 2009 года N 10-26;](#)

[распоряжением Комитета по государственному контролю, использованию и охране памятников истории и культуры Санкт-Петербурга от 25 сентября 2009 года N 10-27;](#)

[распоряжением Комитета по государственному контролю, использованию и охране памятников истории и культуры Санкт-Петербурга от 29 сентября 2009 года N 10-28;](#)

[распоряжением Комитета по государственному контролю, использованию и охране памятников истории и культуры Санкт-Петербурга от 9 октября 2009 года N 10-29;](#)

[приказом Комитета по государственному контролю, использованию и охране памятников истории и культуры Санкт-Петербурга от 23 октября 2009 года N 8-239;](#)

[приказом Комитета по государственному контролю, использованию и охране памятников истории и культуры Санкт-Петербурга от 30 октября 2009 года N 8-246;](#)

[приказом Комитета по государственному контролю, использованию и охране памятников истории и культуры Санкт-Петербурга от 6 ноября 2009 года N 8-261;](#)

[распоряжением Комитета по государственному контролю, использованию и охране памятников истории и культуры Санкт-Петербурга от 17 ноября 2009 года N 10-34;](#)

[приказом Комитета по государственному контролю, использованию и охране памятников истории и культуры Санкт-Петербурга от 17 ноября 2009 года N 8-277;](#)

[распоряжением Комитета по государственному контролю, использованию и охране памятников истории и культуры Санкт-Петербурга от 2 декабря 2009 года N 10-35;](#)

[приказом Комитета по государственному контролю, использованию и охране памятников истории и культуры Санкт-Петербурга от 30 декабря 2009 года N 8-353;](#)

[распоряжением Комитета по государственному контролю, использованию и охране памятников истории и культуры Санкт-Петербурга от 2 февраля 2010 года N 10-4;](#)

[распоряжением Комитета по государственному контролю, использованию и охране памятников истории и культуры Санкт-Петербурга от 24 февраля 2010 года N 10-7;](#)

[приказом Комитета по государственному контролю, использованию и охране памятников истории и культуры Санкт-Петербурга от 2 марта 2010 года N 8-22;](#)

[приказом Комитета по государственному контролю, использованию и охране памятников истории и культуры Санкт-Петербурга от 3 марта 2010 года N 8-25;](#)

[приказом Комитета по государственному контролю, использованию и охране памятников истории и культуры Санкт-Петербурга от 15 марта 2010 года N 8-30;](#)

[распоряжением Комитета по государственному контролю, использованию и охране памятников истории и культуры Санкт-Петербурга от 11 мая 2010 года N 10-15;](#)

[приказом Комитета по государственному контролю, использованию и охране памятников истории и культуры Санкт-Петербурга от 9 июня 2010 года N 8-95;](#)

[приказом Комитета по государственному контролю, использованию и охране памятников истории и культуры Санкт-Петербурга от 17 июня 2010 года N 8-103;](#)

[приказом Комитета по государственному контролю, использованию и охране памятников истории и культуры Санкт-Петербурга от 21 июля 2010 года N 8-124;](#)

[приказом Комитета по государственному контролю, использованию и охране памятников истории и культуры Санкт-Петербурга от 6 августа 2010 года N 8-133;](#)

[приказом Комитета по государственному контролю, использованию и охране памятников истории и культуры Санкт-Петербурга от 12 августа 2010 года N 8-135;](#)

[приказом Комитета по государственному контролю, использованию и охране памятников истории и культуры Санкт-Петербурга от 2 сентября 2010 года N 8-146;](#)

[распоряжением Комитета по государственному контролю, использованию и охране памятников истории и культуры Санкт-Петербурга от 20 сентября 2010 года N 10-17;](#)

[распоряжением Комитета по государственному контролю, использованию и охране памятников истории и культуры Санкт-Петербурга от 21 сентября 2010 года N 8-151;](#)

[распоряжением Комитета по государственному контролю, использованию и охране памятников истории и культуры Санкт-Петербурга от 28 сентября 2010 года N 10-18;](#)

[приказом Комитета по государственному контролю, использованию и охране памятников истории и культуры Санкт-Петербурга от 26 октября 2010 года N 8-191;](#)

[распоряжением Комитета по государственному контролю, использованию и охране памятников истории и культуры Санкт-Петербурга от 1 декабря 2010 года N 10-24;](#)

[приказом Комитета по государственному контролю, использованию и охране памятников истории и культуре Санкт-Петербурга от 13 декабря 2010 года N 8-230;](#)

[распоряжением КГИОП Санкт-Петербурга от 3 февраля 2011 года N 10-6;](#)

[приказом КГИОП Санкт-Петербурга от 20 апреля 2011 года N 8-92;](#)

[приказом КГИОП Санкт-Петербурга от 25 апреля 2011 года N 8-99;](#)

[приказом КГИОП Санкт-Петербурга от 26 апреля 2011 года N 8-100;](#)

[приказом КГИОП Санкт-Петербурга от 28 апреля 2011 года N 8-105;](#)

[приказом КГИОП Санкт-Петербурга от 17 июня 2011 года N 8-144;](#)

[распоряжением КГИОП Санкт-Петербурга от 17 июня 2011 года N 10-316;](#)

[приказом КГИОП Санкт-Петербурга от 3 августа 2011 года N 8-178;](#)

[приказом КГИОП Санкт-Петербурга от 18 октября 2011 года N 8-237;](#)

[распоряжением КГИОП Санкт-Петербурга от 19 октября 2011 года N 10-676;](#)

[распоряжением КГИОП Санкт-Петербурга от 19 октября 2011 года N 10-677;](#)

[приказом КГИОП Санкт-Петербурга от 16 ноября 2011 года N 8-255;](#)

[распоряжением КГИОП Санкт-Петербурга от 28 декабря 2011 года N 10-985;](#)

[распоряжением КГИОП Санкт-Петербурга от 10 января 2012 года N 10-4;](#)

[распоряжением КГИОП Санкт-Петербурга от 21 июня 2012 года N 10-104;](#)

[распоряжением КГИОП Санкт-Петербурга от 26 июня 2012 года N 10-105;](#)

[распоряжением КГИОП Санкт-Петербурга от 11 июля 2012 года N 10-110;](#)

[приказом КГИОП Санкт-Петербурга от 18 сентября 2012 года N 8-441;](#)

[приказом КГИОП Санкт-Петербурга от 24 октября 2012 года N 8-507;](#)

[распоряжением КГИОП Санкт-Петербурга от 10 января 2013 года N 10-1 \(в редакции распоряжения КГИОП Санкт-Петербурга от 20 октября 2014 года N 10-650\);](#)

[распоряжением КГИОП Санкт-Петербурга от 17 января 2013 года N 10-2;](#)

[распоряжением КГИОП Санкт-Петербурга от 17 января 2013 года N 10-3;](#)

[распоряжением КГИОП Санкт-Петербурга от 17 января 2013 года N 10-4;](#)

[распоряжением КГИОП Санкт-Петербурга от 24 января 2013 года N 10-16;](#)

[распоряжением КГИОП Санкт-Петербурга от 24 января 2013 года N 10-20;](#)

[распоряжением КГИОП Санкт-Петербурга от 24 января 2013 года N 10-21;](#)
[распоряжением КГИОП Санкт-Петербурга от 24 января 2013 года N 10-22;](#)
[распоряжением КГИОП Санкт-Петербурга от 29 января 2013 года N 10-31;](#)
[распоряжением КГИОП Санкт-Петербурга от 13 февраля 2013 года N 10-53;](#)
[распоряжением КГИОП Санкт-Петербурга от 22 февраля 2013 года N 10-57;](#)
[распоряжением КГИОП Санкт-Петербурга от 26 февраля 2013 года N 10-61;](#)
[приказом КГИОП Санкт-Петербурга от 6 марта 2013 года N 8-135;](#)
[распоряжением КГИОП Санкт-Петербурга от 26 марта 2013 года N 10-120;](#)
[распоряжением КГИОП Санкт-Петербурга от 26 марта 2013 года N 10-121;](#)
[распоряжением КГИОП Санкт-Петербурга от 11 апреля 2013 года N 10-182;](#)
[распоряжением КГИОП Санкт-Петербурга от 29 апреля 2013 года N 10-228;](#)
[распоряжением КГИОП Санкт-Петербурга от 22 мая 2013 года N 10-240;](#)
[распоряжением КГИОП Санкт-Петербурга от 21 июня 2013 года N 10-299;](#)
[распоряжением КГИОП Санкт-Петербурга от 19 июля 2013 года N 10-347;](#)
[распоряжением КГИОП Санкт-Петербурга от 19 июля 2013 года N 10-357;](#)
[распоряжением КГИОП Санкт-Петербурга от 3 сентября 2013 года N 10-426;](#)
[распоряжением КГИОП Санкт-Петербурга от 4 сентября 2013 года N 10-436;](#)
[распоряжением КГИОП Санкт-Петербурга от 4 сентября 2013 года N 10-437;](#)
[распоряжением КГИОП Санкт-Петербурга от 20 сентября 2013 года N 10-478;](#)
[распоряжением КГИОП Санкт-Петербурга от 4 октября 2013 года N 10-491;](#)
[распоряжением КГИОП Санкт-Петербурга от 25 октября 2013 года N 10-524;](#)
[распоряжением КГИОП Санкт-Петербурга от 30 октября 2013 года N 10-540;](#)
[распоряжением КГИОП Санкт-Петербурга от 19 ноября 2013 года N 10-580;](#)
[распоряжением КГИОП Санкт-Петербурга от 19 ноября 2013 года N 10-581;](#)
[распоряжением КГИОП Санкт-Петербурга от 26 ноября 2013 года N 10-603;](#)
[распоряжением КГИОП Санкт-Петербурга от 15 января 2014 года N 10-15;](#)
[распоряжением КГИОП Санкт-Петербурга от 23 января 2014 года N 10-26;](#)
[распоряжением КГИОП Санкт-Петербурга от 23 января 2014 года N 10-29;](#)
[распоряжением КГИОП Санкт-Петербурга от 30 января 2014 года N 10-42;](#)
[распоряжением КГИОП Санкт-Петербурга от 31 января 2014 года N 10-43;](#)
[распоряжением КГИОП Санкт-Петербурга от 31 января 2014 года N 10-44;](#)
[распоряжением КГИОП Санкт-Петербурга от 10 февраля 2014 года N 10-61;](#)
[распоряжением КГИОП Санкт-Петербурга от 24 февраля 2014 года N 10-78;](#)
[распоряжением КГИОП Санкт-Петербурга от 27 февраля 2014 года N 10-89;](#)
[распоряжением КГИОП Санкт-Петербурга от 4 марта 2014 года N 10-97;](#)

[распоряжением КГИОП Санкт-Петербурга от 11 марта 2014 года N 10-102;](#)
[распоряжением КГИОП Санкт-Петербурга от 13 марта 2014 года N 10-108;](#)
[распоряжением КГИОП Санкт-Петербурга от 19 марта 2014 года N 10-125;](#)
[распоряжением КГИОП Санкт-Петербурга от 19 марта 2014 года N 10-126;](#)
[распоряжением КГИОП Санкт-Петербурга от 21 марта 2014 года N 10-134;](#)
[распоряжением КГИОП Санкт-Петербурга от 1 апреля 2014 года N 10-141;](#)
[распоряжением КГИОП Санкт-Петербурга от 1 апреля 2014 года N 10-142;](#)
[распоряжением КГИОП Санкт-Петербурга от 1 апреля 2014 года N 10-143;](#)
[распоряжением КГИОП Санкт-Петербурга от 7 апреля 2014 года N 10-144;](#)
[распоряжением КГИОП Санкт-Петербурга от 11 апреля 2014 года N 10-160;](#)
[распоряжением КГИОП Санкт-Петербурга от 11 апреля 2014 года N 10-161;](#)
[распоряжением КГИОП Санкт-Петербурга от 11 апреля 2014 года N 10-162;](#)
[распоряжением КГИОП Санкт-Петербурга от 28 апреля 2014 года N 10-190;](#)
[приказом КГИОП Санкт-Петербурга от 14 мая 2014 года N 8-232;](#)
[распоряжением КГИОП Санкт-Петербурга от 2 июня 2014 года N 10-280;](#)
[распоряжением КГИОП Санкт-Петербурга от 2 июня 2014 года N 10-287;](#)
[распоряжением КГИОП Санкт-Петербурга от 9 июня 2014 года N 10-290;](#)
[распоряжением КГИОП Санкт-Петербурга от 26 июня 2014 года N 10-346;](#)
[распоряжением КГИОП Санкт-Петербурга от 27 июня 2014 года N 10-353;](#)
[распоряжением КГИОП Санкт-Петербурга от 1 июля 2014 года N 10-356;](#)
[распоряжением КГИОП Санкт-Петербурга от 7 июля 2014 года N 10-369;](#)
[распоряжением КГИОП Санкт-Петербурга от 8 июля 2014 года N 10-372;](#)
[распоряжением КГИОП Санкт-Петербурга от 10 июля 2014 года N 10-374;](#)
[распоряжением КГИОП Санкт-Петербурга от 10 июля 2014 года N 10-375;](#)
[распоряжением КГИОП Санкт-Петербурга от 10 июля 2014 года N 10-376;](#)
[распоряжением КГИОП Санкт-Петербурга от 10 июля 2014 года N 10-377;](#)
[распоряжением КГИОП Санкт-Петербурга от 10 июля 2014 года N 10-378;](#)
[распоряжением КГИОП Санкт-Петербурга от 14 июля 2014 года N 10-394;](#)
[распоряжением КГИОП Санкт-Петербурга от 16 июля 2014 года N 10-400;](#)
[распоряжением КГИОП Санкт-Петербурга от 17 июля 2014 года N 10-403;](#)
[распоряжением КГИОП Санкт-Петербурга от 24 июля 2014 года N 10-415;](#)
[распоряжением КГИОП Санкт-Петербурга от 25 июля 2014 года N 10-416;](#)
[распоряжением КГИОП Санкт-Петербурга от 25 июля 2014 года N 10-422;](#)
[распоряжением КГИОП Санкт-Петербурга от 25 июля 2014 года N 10-417;](#)
[распоряжением КГИОП Санкт-Петербурга от 25 июля 2014 года N 10-418;](#)

[распоряжением КГИОП Санкт-Петербурга от 25 июля 2014 года N 10-419;](#)
[распоряжением КГИОП Санкт-Петербурга от 25 июля 2014 года N 10-420;](#)
[распоряжением КГИОП Санкт-Петербурга от 25 июля 2014 года N 10-421;](#)
[распоряжением КГИОП Санкт-Петербурга от 5 августа 2014 года N 10-450;](#)
[распоряжением КГИОП Санкт-Петербурга от 7 августа 2014 года N 10-461;](#)
[распоряжением КГИОП Санкт-Петербурга от 11 августа 2014 года N 10-468;](#)
[распоряжением КГИОП Санкт-Петербурга от 13 августа 2014 года N 10-478;](#)
[распоряжением КГИОП Санкт-Петербурга от 14 августа 2014 года N 10-485;](#)
[распоряжением КГИОП Санкт-Петербурга от 14 августа 2014 года N 10-487;](#)
[распоряжением КГИОП Санкт-Петербурга от 14 августа 2014 года N 10-488;](#)
[распоряжением КГИОП Санкт-Петербурга от 18 августа 2014 года N 10-496;](#)
[распоряжением КГИОП Санкт-Петербурга от 18 августа 2014 года N 10-504;](#)
[распоряжением КГИОП Санкт-Петербурга от 18 августа 2014 года N 10-505;](#)
[распоряжением КГИОП Санкт-Петербурга от 3 сентября 2014 года N 10-545;](#)
[распоряжением КГИОП Санкт-Петербурга от 3 сентября 2014 года N 10-547;](#)
[распоряжением КГИОП Санкт-Петербурга от 23 сентября 2014 года N 10-604;](#)
[распоряжением КГИОП Санкт-Петербурга от 3 октября 2014 года N 10-634;](#)
[распоряжением КГИОП Санкт-Петербурга от 16 октября 2014 года N 10-647;](#)
[распоряжением КГИОП Санкт-Петербурга от 5 ноября 2014 года N 10-723;](#)
[распоряжением КГИОП Санкт-Петербурга от 10 декабря 2014 года N 10-807;](#)
[распоряжением КГИОП Санкт-Петербурга от 19 декабря 2014 года N 10-820;](#)
[распоряжением КГИОП Санкт-Петербурга от 19 декабря 2014 года N 10-821;](#)
[распоряжением КГИОП Санкт-Петербурга от 22 декабря 2014 года N 10-835;](#)
[распоряжением КГИОП Санкт-Петербурга от 20 января 2015 года N 10-22;](#)
[распоряжением КГИОП Санкт-Петербурга от 23 января 2015 года N 10-41;](#)
[распоряжением КГИОП Санкт-Петербурга от 30 января 2015 года N 10-46;](#)
[распоряжением КГИОП Санкт-Петербурга от 27 февраля 2015 года N 10-84;](#)
[распоряжением КГИОП Санкт-Петербурга от 3 марта 2015 года N 10-97;](#)
[распоряжением КГИОП Санкт-Петербурга от 13 марта 2015 года N 10-109;](#)
[распоряжением КГИОП Санкт-Петербурга от 13 марта 2015 года N 10-110;](#)
[распоряжением КГИОП Санкт-Петербурга от 19 марта 2015 года N 10-114;](#)
[распоряжением КГИОП Санкт-Петербурга от 25 марта 2015 года N 10-130;](#)
[распоряжением КГИОП Санкт-Петербурга от 27 марта 2015 года N 10-134;](#)
[распоряжением КГИОП Санкт-Петербурга от 7 апреля 2015 года N 10-148;](#)
[распоряжением КГИОП Санкт-Петербурга от 12 мая 2015 года N 10-199;](#)

[распоряжением КГИОП Санкт-Петербурга от 25 мая 2015 года N 10-220;](#)
[распоряжением КГИОП Санкт-Петербурга от 11 июня 2015 года N 10-241;](#)
[распоряжением КГИОП Санкт-Петербурга от 24 июня 2015 года N 10-266;](#)
[распоряжением КГИОП Санкт-Петербурга от 26 июня 2015 года N 10-289;](#)
[распоряжением КГИОП Санкт-Петербурга от 26 июня 2015 года N 10-290;](#)
[распоряжением КГИОП Санкт-Петербурга от 8 июля 2015 года N 10-306;](#)
[распоряжением КГИОП Санкт-Петербурга от 30 июля 2015 года N 10-328;](#)
[распоряжением КГИОП Санкт-Петербурга от 30 июля 2015 года N 10-329;](#)
[распоряжением КГИОП Санкт-Петербурга от 10 августа 2015 года N 10-343;](#)
[распоряжением КГИОП Санкт-Петербурга от 24 августа 2015 года N 10-361;](#)
[распоряжением КГИОП Санкт-Петербурга от 24 августа 2015 года N 10-362;](#)
[распоряжением КГИОП Санкт-Петербурга от 24 августа 2015 года N 10-363;](#)
[распоряжением КГИОП Санкт-Петербурга от 24 августа 2015 года N 10-364;](#)
[распоряжением КГИОП Санкт-Петербурга от 24 августа 2015 года N 10-365;](#)
[распоряжением КГИОП Санкт-Петербурга от 24 августа 2015 года N 10-366;](#)
[распоряжением КГИОП Санкт-Петербурга от 13 ноября 2015 года N 10-528;](#)
[распоряжением КГИОП Санкт-Петербурга от 13 ноября 2015 года N 10-529;](#)
[распоряжением КГИОП Санкт-Петербурга от 13 ноября 2015 года N 10-536;](#)
[распоряжением КГИОП Санкт-Петербурга от 4 декабря 2015 года N 10-580;](#)
[распоряжением КГИОП Санкт-Петербурга от 22 декабря 2015 года N 10-610](#) (Официальный сайт Администрации Санкт-Петербурга www.gov.spb.ru/norm_baza/npa, 30.12.2015);
[распоряжением КГИОП Санкт-Петербурга от 23 декабря 2015 года N 10-614;](#)
[распоряжением КГИОП Санкт-Петербурга от 15 января 2016 года N 10-13;](#)
[распоряжением КГИОП Санкт-Петербурга от 22 января 2016 года N 10-606;](#)
[распоряжением КГИОП Санкт-Петербурга от 17 февраля 2016 года N 10-46](#) (Официальный сайт Администрации Санкт-Петербурга www.gov.spb.ru/norm_baza/npa, 19.02.2016);
[распоряжением КГИОП Санкт-Петербурга от 10 марта 2016 года N 10-67;](#)
[распоряжением КГИОП Санкт-Петербурга от 10 марта 2016 года N 10-68;](#)
[распоряжением КГИОП Санкт-Петербурга от 10 марта 2016 года N 10-69;](#)
[распоряжением КГИОП Санкт-Петербурга от 10 марта 2016 года N 10-70;](#)
[распоряжением КГИОП Санкт-Петербурга от 15 марта 2016 года N 10-72](#) (Официальный сайт Администрации Санкт-Петербурга www.gov.spb.ru/norm_baza/npa, 21.03.2016);
[распоряжением КГИОП Санкт-Петербурга от 22 марта 2016 года N 10-89](#) (Официальный сайт Администрации Санкт-Петербурга www.gov.spb.ru/norm_baza/npa, 28.03.2016);
[распоряжением КГИОП Санкт-Петербурга от 22 марта 2016 года N 10-90](#) (Официальный сайт Администрации Санкт-Петербурга www.gov.spb.ru/norm_baza/npa, 28.03.2016);
[распоряжением КГИОП Санкт-Петербурга от 22 марта 2016 года N 10-91](#) (Официальный сайт Администрации Санкт-Петербурга www.gov.spb.ru/norm_baza/npa, 28.03.2016);

[распоряжением КГИОП Санкт-Петербурга от 22 марта 2016 года N 10-92](#) (Официальный сайт Администрации Санкт-Петербурга www.gov.spb.ru/norm_baza/npa, 28.03.2016);

[распоряжением КГИОП Санкт-Петербурга от 22 марта 2016 года N 10-93;](#)

[распоряжением КГИОП Санкт-Петербурга от 22 марта 2016 года N 10-94;](#)

[распоряжением КГИОП Санкт-Петербурга от 22 марта 2016 года N 10-95;](#)

[распоряжением КГИОП Санкт-Петербурга от 22 марта 2016 года N 10-96;](#)

[распоряжением КГИОП Санкт-Петербурга от 31 марта 2016 года N 10-110;](#)

[распоряжением КГИОП Санкт-Петербурга от 31 марта 2016 года N 10-111](#) (Официальный сайт Администрации Санкт-Петербурга www.gov.spb.ru/norm_baza/npa, 01.04.2016);

[распоряжением КГИОП Санкт-Петербурга от 20 апреля 2016 года N 10-137;](#)

[распоряжением КГИОП Санкт-Петербурга от 20 апреля 2016 года N 10-138;](#)

[распоряжением КГИОП Санкт-Петербурга от 21 апреля 2016 года N 10-149;](#)

[распоряжением КГИОП Санкт-Петербурга от 21 апреля 2016 года N 10-150](#) (Официальный сайт Администрации Санкт-Петербурга www.gov.spb.ru/norm_baza/npa, 26.04.2016);

[распоряжением КГИОП Санкт-Петербурга от 27 апреля 2016 года N 10-159](#) (Официальный сайт Администрации Санкт-Петербурга www.gov.spb.ru/norm_baza/npa, 28.04.2016);

[распоряжением КГИОП Санкт-Петербурга от 28 апреля 2016 года N 10-167](#) (Официальный сайт Администрации Санкт-Петербурга www.gov.spb.ru/norm_baza/npa, 29.04.2016);

[распоряжением КГИОП Санкт-Петербурга от 29 апреля 2016 года N 10-168](#) (Официальный сайт Администрации Санкт-Петербурга www.gov.spb.ru/norm_baza/npa, 29.04.2016);

[распоряжением КГИОП Санкт-Петербурга от 4 мая 2016 года N 10-169](#) (Официальный сайт Администрации Санкт-Петербурга www.gov.spb.ru/norm_baza/npa, 05.05.2016);

[распоряжением КГИОП Санкт-Петербурга от 4 мая 2016 года N 10-171](#) (Официальный сайт Администрации Санкт-Петербурга www.gov.spb.ru/norm_baza/npa, 05.05.2016);

[распоряжением КГИОП Санкт-Петербурга от 5 мая 2016 года N 10-172](#) (Официальный сайт Администрации Санкт-Петербурга www.gov.spb.ru/norm_baza/npa, 10.05.2016);

[распоряжением КГИОП Санкт-Петербурга от 5 мая 2016 года N 10-173](#) (Официальный сайт Администрации Санкт-Петербурга www.gov.spb.ru/norm_baza/npa, 10.05.2016);

[распоряжением КГИОП Санкт-Петербурга от 11 мая 2016 года N 10-180](#) (Официальный сайт Администрации Санкт-Петербурга www.gov.spb.ru/norm_baza/npa, 19.05.2016);

[распоряжением КГИОП Санкт-Петербурга от 13 мая 2016 года N 10-187](#) (Официальный сайт Администрации Санкт-Петербурга www.gov.spb.ru/norm_baza/npa, 19.05.2016);

[распоряжением КГИОП Санкт-Петербурга от 16 мая 2016 года N 10-194](#) (Официальный сайт Администрации Санкт-Петербурга www.gov.spb.ru/norm_baza/npa, 20.05.2016);

[распоряжением КГИОП Санкт-Петербурга от 17 мая 2016 года N 10-201](#) (Официальный сайт Администрации Санкт-Петербурга www.gov.spb.ru/norm_baza/npa, 20.05.2016);

[распоряжением КГИОП Санкт-Петербурга от 24 мая 2016 года N 10-205](#) (Официальный сайт Администрации Санкт-Петербурга www.gov.spb.ru/norm_baza/npa, 26.05.2016);

[распоряжением КГИОП Санкт-Петербурга от 24 мая 2016 года N 10-206](#) (Официальный сайт Администрации Санкт-Петербурга www.gov.spb.ru/norm_baza/npa, 26.05.2016);

[распоряжением КГИОП Санкт-Петербурга от 25 мая 2016 года N 10-209;](#)

[распоряжением КГИОП Санкт-Петербурга от 31 мая 2016 года N 10-217;](#)

[распоряжением КГИОП Санкт-Петербурга от 2 июня 2016 года N 10-220](#) (Официальный сайт Администрации Санкт-Петербурга

www.gov.spb.ru/norm_baza/npa, 06.06.2016);

[распоряжением КГИОП Санкт-Петербурга от 10 июня 2016 года N 10-243](#) (Официальный сайт Администрации Санкт-Петербурга www.gov.spb.ru/norm_baza/npa, 22.06.2016);

[распоряжением КГИОП Санкт-Петербурга от 16 июня 2016 года N 10-249](#) (Официальный сайт Администрации Санкт-Петербурга www.gov.spb.ru/norm_baza/npa, 22.06.2016);

[распоряжением КГИОП Санкт-Петербурга от 24 июня 2016 года N 10-324](#) (Официальный сайт Администрации Санкт-Петербурга www.gov.spb.ru/norm_baza/npa, 22.07.2016);

[распоряжением КГИОП Санкт-Петербурга от 27 июня 2016 года N 10-267](#) (Официальный сайт Администрации Санкт-Петербурга www.gov.spb.ru/norm_baza/npa, 29.06.2016);

[распоряжением КГИОП Санкт-Петербурга от 27 июня 2016 года N 10-268](#) (Официальный сайт Администрации Санкт-Петербурга www.gov.spb.ru/norm_baza/npa, 29.06.2016);

[распоряжением КГИОП Санкт-Петербурга от 29 июня 2016 года N 10-272](#) (Официальный сайт Администрации Санкт-Петербурга www.gov.spb.ru/norm_baza/npa, 01.07.2016);

[распоряжением КГИОП Санкт-Петербурга от 29 июня 2016 года N 10-274](#) (Официальный сайт Администрации Санкт-Петербурга www.gov.spb.ru/norm_baza/npa, 01.07.2016);

[распоряжением КГИОП Санкт-Петербурга от 29 июня 2016 года N 10-275](#) (Официальный сайт Администрации Санкт-Петербурга www.gov.spb.ru/norm_baza/npa, 01.07.2016);

[распоряжением КГИОП Санкт-Петербурга от 29 июня 2016 года N 10-276](#) (Официальный сайт Администрации Санкт-Петербурга www.gov.spb.ru/norm_baza/npa, 01.07.2016);

[распоряжением КГИОП Санкт-Петербурга от 29 июня 2016 года N 10-278](#) (Официальный сайт Администрации Санкт-Петербурга www.gov.spb.ru/norm_baza/npa, 01.07.2016);

[распоряжением КГИОП Санкт-Петербурга от 29 июня 2016 года N 10-279](#) (Официальный сайт Администрации Санкт-Петербурга www.gov.spb.ru/norm_baza/npa, 01.07.2016);

[распоряжением КГИОП Санкт-Петербурга от 30 июня 2016 года N 10-282](#) (Официальный сайт Администрации Санкт-Петербурга www.gov.spb.ru/norm_baza/npa, 05.07.2016);

[распоряжением КГИОП Санкт-Петербурга от 8 июля 2016 года N 10-301](#) (Официальный сайт Администрации Санкт-Петербурга www.gov.spb.ru/norm_baza/npa, 12.07.2016);

[распоряжением КГИОП Санкт-Петербурга от 18 июля 2016 года N 10-318](#) (Официальный сайт Администрации Санкт-Петербурга www.gov.spb.ru/norm_baza/npa, 21.07.2016);

[распоряжением КГИОП Санкт-Петербурга от 18 июля 2016 года N 10-319](#) (Официальный сайт Администрации Санкт-Петербурга www.gov.spb.ru/norm_baza/npa, 21.07.2016);

[распоряжением КГИОП Санкт-Петербурга от 26 июля 2016 года N 10-335](#) (Официальный сайт Администрации Санкт-Петербурга www.gov.spb.ru/norm_baza/npa, 26.07.2016);

[распоряжением КГИОП Санкт-Петербурга от 26 июля 2016 года N 10-336](#) (Официальный сайт Администрации Санкт-Петербурга www.gov.spb.ru/norm_baza/npa, 26.07.2016);

[распоряжением КГИОП Санкт-Петербурга от 29 июля 2016 года N 10-344](#) (Официальный сайт Администрации Санкт-Петербурга www.gov.spb.ru/norm_baza/npa, 02.08.2016);

[распоряжением КГИОП Санкт-Петербурга от 2 августа 2016 года N 10-354](#) (Официальный сайт Администрации Санкт-Петербурга www.gov.spb.ru/norm_baza/npa, 03.08.2016);

[распоряжением КГИОП Санкт-Петербурга от 2 августа 2016 года N 10-355](#) (Официальный сайт Администрации Санкт-Петербурга www.gov.spb.ru/norm_baza/npa, 04.08.2016);

[распоряжением КГИОП Санкт-Петербурга от 2 августа 2016 года N 10-356](#) (Официальный сайт Администрации Санкт-Петербурга www.gov.spb.ru/norm_baza/npa, 04.08.2016);

[распоряжением КГИОП Санкт-Петербурга от 8 августа 2016 года N 10-368](#) (Официальный сайт Администрации Санкт-Петербурга www.gov.spb.ru/norm_baza/npa, 12.08.2016);

[распоряжением КГИОП Санкт-Петербурга от 9 августа 2016 года N 10-371](#) (Официальный сайт Администрации Санкт-Петербурга www.gov.spb.ru/norm_baza/npa, 12.08.2016);

[распоряжением КГИОП Санкт-Петербурга от 18 августа 2016 года N 10-405;](#)

[распоряжением КГИОП Санкт-Петербурга от 18 августа 2016 года N 10-406;](#)

[распоряжением КГИОП Санкт-Петербурга от 18 августа 2016 года N 10-407;](#)

[распоряжением КГИОП Санкт-Петербурга от 18 августа 2016 года N 10-408](#) (Официальный сайт Администрации Санкт-Петербурга www.gov.spb.ru/norm_baza/npa, 19.08.2016);

[распоряжением КГИОП Санкт-Петербурга от 18 августа 2016 года N 10-409](#) (Официальный сайт Администрации Санкт-Петербурга www.gov.spb.ru/norm_baza/npa, 19.08.2016);

[распоряжением КГИОП Санкт-Петербурга от 18 августа 2016 года N 10-410](#) (Официальный сайт Администрации Санкт-Петербурга www.gov.spb.ru/norm_baza/npa, 23.08.2016);

[распоряжением КГИОП Санкт-Петербурга от 9 сентября 2016 года N 10-463](#) (Официальный сайт Администрации Санкт-Петербурга www.gov.spb.ru/norm_baza/npa, 14.09.2016);

[распоряжением КГИОП Санкт-Петербурга от 14 сентября 2016 года N 10-472;](#)

[распоряжением КГИОП Санкт-Петербурга от 19 сентября 2016 года N 10-483](#) (Официальный сайт Администрации Санкт-Петербурга www.gov.spb.ru/norm_baza/npa, 28.09.2016);

[распоряжением КГИОП Санкт-Петербурга от 28 сентября 2016 года N 10-503;](#)

[распоряжением КГИОП Санкт-Петербурга от 10 октября 2016 года N 10-540](#) (Официальный сайт Администрации Санкт-Петербурга www.gov.spb.ru/norm_baza/npa, 13.10.2016);

[распоряжением КГИОП Санкт-Петербурга от 19 октября 2016 года N 10-554](#) (Официальный сайт Администрации Санкт-Петербурга www.gov.spb.ru/norm_baza/npa, 25.10.2016);

[распоряжением КГИОП Санкт-Петербурга от 26 октября 2016 года N 10-565](#) (Официальный сайт Администрации Санкт-Петербурга www.gov.spb.ru/norm_baza/npa, 01.11.2016);

[распоряжением КГИОП Санкт-Петербурга от 26 октября 2016 года N 10-568](#) (Официальный сайт Администрации Санкт-Петербурга www.gov.spb.ru/norm_baza/npa, 01.11.2016);

[распоряжением КГИОП Санкт-Петербурга от 26 октября 2016 года N 10-569](#) (Официальный сайт Администрации Санкт-Петербурга www.gov.spb.ru/norm_baza/npa, 01.11.2016);

[распоряжением КГИОП Санкт-Петербурга от 27 октября 2016 года N 10-574](#) (Официальный сайт Администрации Санкт-Петербурга www.gov.spb.ru/norm_baza/npa, 02.11.2016);

[распоряжением КГИОП Санкт-Петербурга от 3 ноября 2016 года N 10-581;](#)

[распоряжением КГИОП Санкт-Петербурга от 15 ноября 2016 года N 10-623](#) (Официальный сайт Администрации Санкт-Петербурга www.gov.spb.ru/norm_baza/npa, 22.11.2016);

[распоряжением КГИОП Санкт-Петербурга от 16 ноября 2016 года N 10-627](#) (Официальный сайт Администрации Санкт-Петербурга www.gov.spb.ru/norm_baza/npa, 22.11.2016);

[распоряжением КГИОП Санкт-Петербурга от 17 ноября 2016 года N 10-630](#) (Официальный сайт Администрации Санкт-Петербурга www.gov.spb.ru/norm_baza/npa, 22.11.2016);

[распоряжением КГИОП Санкт-Петербурга от 17 ноября 2016 года N 10-631](#) (Официальный сайт Администрации Санкт-Петербурга www.gov.spb.ru/norm_baza/npa, 22.11.2016);

[распоряжением КГИОП Санкт-Петербурга от 17 ноября 2016 года N 10-632](#) (Официальный сайт Администрации Санкт-Петербурга www.gov.spb.ru/norm_baza/npa, 22.11.2016);

[распоряжением КГИОП Санкт-Петербурга от 17 ноября 2016 года N 10-633](#) (Официальный сайт Администрации Санкт-Петербурга www.gov.spb.ru/norm_baza/npa, 22.11.2016);

[распоряжением КГИОП Санкт-Петербурга от 25 ноября 2016 года N 10-643](#) (Официальный сайт Администрации Санкт-Петербурга www.gov.spb.ru/norm_baza/npa, 29.11.2016);

- [распоряжением КГИОП Санкт-Петербурга от 29 ноября 2016 года N 10-648;](#)
- [распоряжением КГИОП Санкт-Петербурга от 30 ноября 2016 года N 10-650](#) (Официальный сайт Администрации Санкт-Петербурга www.gov.spb.ru/norm_baza/npa, 01.12.2016);
- [распоряжением КГИОП Санкт-Петербурга от 30 ноября 2016 года N 10-653;](#)
- [распоряжением КГИОП Санкт-Петербурга от 30 ноября 2016 года N 10-654](#) (Официальный сайт Администрации Санкт-Петербурга www.gov.spb.ru/norm_baza/npa, 01.12.2016);
- [распоряжением КГИОП Санкт-Петербурга от 5 декабря 2016 года N 10-658](#) (Официальный сайт Администрации Санкт-Петербурга www.gov.spb.ru/norm_baza/npa, 08.12.2016);
- [распоряжением КГИОП Санкт-Петербурга от 7 декабря 2016 года N 10-672;](#)
- [распоряжением КГИОП Санкт-Петербурга от 21 декабря 2016 года N 10-713](#) (Официальный сайт Администрации Санкт-Петербурга www.gov.spb.ru/norm_baza/npa, 26.12.2016);
- [распоряжением КГИОП Санкт-Петербурга от 13 января 2017 года N 6-р](#) (Официальный сайт Администрации Санкт-Петербурга www.gov.spb.ru/norm_baza/npa, 19.01.2017);
- [распоряжением КГИОП Санкт-Петербурга от 18 января 2017 года N 11-р](#) (Официальный сайт Администрации Санкт-Петербурга www.gov.spb.ru/norm_baza/npa, 24.01.2017);
- [распоряжением КГИОП Санкт-Петербурга от 23 января 2017 года N 16-р](#) (Официальный сайт Администрации Санкт-Петербурга www.gov.spb.ru/norm_baza/npa, 24.01.2017);
- [распоряжением КГИОП Санкт-Петербурга от 23 января 2017 года N 17-р](#) (Официальный сайт Администрации Санкт-Петербурга www.gov.spb.ru/norm_baza/npa, 24.01.2017);
- [распоряжением КГИОП Санкт-Петербурга от 26 января 2017 года N 23-р](#) (Официальный сайт Администрации Санкт-Петербурга www.gov.spb.ru/norm_baza/npa, 27.01.2017);
- [распоряжением КГИОП Санкт-Петербурга от 10 февраля 2017 года N 69-р](#) (Официальный сайт Администрации Санкт-Петербурга www.gov.spb.ru/norm_baza/npa, 22.02.2017);
- [распоряжением КГИОП Санкт-Петербурга от 14 февраля 2017 года N 70-р;](#)
- [распоряжением КГИОП Санкт-Петербурга от 7 марта 2017 года N 97-р;](#)
- [распоряжением КГИОП Санкт-Петербурга от 16 марта 2017 года N 119-р](#) (Официальный сайт Администрации Санкт-Петербурга www.gov.spb.ru/norm_baza/npa, 23.03.2017);
- [распоряжением КГИОП Санкт-Петербурга от 22 марта 2017 года N 124-р](#) (Официальный сайт Администрации Санкт-Петербурга www.gov.spb.ru/norm_baza/npa, 23.03.2017);
- [распоряжением КГИОП Санкт-Петербурга от 22 марта 2017 года N 125-р](#) (Официальный сайт Администрации Санкт-Петербурга www.gov.spb.ru/norm_baza/npa, 23.03.2017);
- [распоряжением КГИОП Санкт-Петербурга от 22 марта 2017 года N 126-р](#) (Официальный сайт Администрации Санкт-Петербурга www.gov.spb.ru/norm_baza/npa, 23.03.2017);
- [распоряжением КГИОП Санкт-Петербурга от 22 марта 2017 года N 127-р](#) (Официальный сайт Администрации Санкт-Петербурга www.gov.spb.ru/norm_baza/npa, 23.03.2017);
- [распоряжением КГИОП Санкт-Петербурга от 5 апреля 2017 года N 158-р](#) (Официальный сайт Администрации Санкт-Петербурга www.gov.spb.ru/norm_baza/npa, 14.04.2017);
- [распоряжением КГИОП Санкт-Петербурга от 28 апреля 2017 года N 187-р](#) (Официальный сайт Администрации Санкт-Петербурга www.gov.spb.ru/norm_baza/npa, 12.05.2017);
- [распоряжением КГИОП Санкт-Петербурга от 5 мая 2017 года N 214-р](#) (Официальный сайт Администрации Санкт-Петербурга www.gov.spb.ru/norm_baza/npa, 18.05.2017);
- [распоряжением КГИОП Санкт-Петербурга от 5 мая 2017 года N 215-р;](#)
- [распоряжением КГИОП Санкт-Петербурга от 5 мая 2017 года N 216-р](#) (Официальный сайт Администрации Санкт-Петербурга www.gov.spb.ru/norm_baza/npa, 18.05.2017);

- [распоряжением КГИОП Санкт-Петербурга от 5 мая 2017 года N 217-р;](#)
- [распоряжением КГИОП Санкт-Петербурга от 17 мая 2017 года N 241-р](#) (Официальный сайт Администрации Санкт-Петербурга www.gov.spb.ru/norm_baza/npa, 22.05.2017);
- [распоряжением КГИОП Санкт-Петербурга от 18 мая 2017 года N 243-р](#) (Официальный сайт Администрации Санкт-Петербурга www.gov.spb.ru/norm_baza/npa, 22.05.2017);
- [распоряжением КГИОП Санкт-Петербурга от 25 мая 2017 года N 262-р](#) (Официальный сайт Администрации Санкт-Петербурга www.gov.spb.ru/norm_baza/npa, 31.05.2017);
- [распоряжением КГИОП Санкт-Петербурга от 25 мая 2017 года N 265-р](#) (Официальный сайт Администрации Санкт-Петербурга www.gov.spb.ru/norm_baza/npa, 31.05.2017);
- [распоряжением КГИОП Санкт-Петербурга от 31 мая 2017 года N 276-р](#) (Официальный сайт Администрации Санкт-Петербурга www.gov.spb.ru/norm_baza/npa, 02.06.2017);
- [распоряжением КГИОП Санкт-Петербурга от 3 июля 2017 года N 337-р](#) (Официальный сайт Администрации Санкт-Петербурга www.gov.spb.ru/norm_baza/npa, 05.07.2017);
- [распоряжением КГИОП Санкт-Петербурга от 3 июля 2017 года N 338-р](#) (Официальный сайт Администрации Санкт-Петербурга www.gov.spb.ru/norm_baza/npa, 05.07.2017);
- [распоряжением КГИОП Санкт-Петербурга от 5 июля 2017 года N 344-р](#) (Официальный сайт Администрации Санкт-Петербурга www.gov.spb.ru/norm_baza/npa, 13.07.2017);
- [распоряжением КГИОП Санкт-Петербурга от 31 июля 2017 года N 368-р;](#)
- [распоряжением КГИОП Санкт-Петербурга от 1 августа 2017 года N 369-р](#) (Официальный сайт Администрации Санкт-Петербурга www.gov.spb.ru/norm_baza/npa, 07.08.2017);
- [распоряжением КГИОП Санкт-Петербурга от 24 августа 2017 года N 397-р](#) (Официальный сайт Администрации Санкт-Петербурга www.gov.spb.ru/norm_baza/npa, 29.08.2017);
- [распоряжением КГИОП Санкт-Петербурга от 24 августа 2017 года N 398-р](#) (Официальный сайт Администрации Санкт-Петербурга www.gov.spb.ru/norm_baza/npa, 29.08.2017);
- [распоряжением КГИОП Санкт-Петербурга от 5 сентября 2017 года N 420-р](#) (Официальный сайт Администрации Санкт-Петербурга www.gov.spb.ru/norm_baza/npa, 08.09.2017);
- [распоряжением КГИОП Санкт-Петербурга от 5 сентября 2017 года N 421-р](#) (Официальный сайт Администрации Санкт-Петербурга www.gov.spb.ru/norm_baza/npa, 08.09.2017);
- [распоряжением КГИОП Санкт-Петербурга от 13 сентября 2017 года N 429-р;](#)
- [распоряжением КГИОП Санкт-Петербурга от 13 сентября 2017 года N 431-р;](#)
- [распоряжением КГИОП Санкт-Петербурга от 27 сентября 2017 года N 442-р](#) (Официальный сайт Администрации Санкт-Петербурга www.gov.spb.ru/norm_baza/npa, 03.10.2017);
- [распоряжением КГИОП Санкт-Петербурга от 9 октября 2017 года N 462-р](#) (Официальный сайт Администрации Санкт-Петербурга www.gov.spb.ru/norm_baza/npa, 12.10.2017);
- [распоряжением КГИОП Санкт-Петербурга от 16 октября 2017 года N 472-р;](#)
- [распоряжением КГИОП Санкт-Петербурга от 20 октября 2017 года N 474-р;](#)
- [распоряжением КГИОП Санкт-Петербурга от 20 октября 2017 года N 475-р;](#)
- [распоряжением КГИОП Санкт-Петербурга от 20 октября 2017 года N 476-р;](#)
- [распоряжением КГИОП Санкт-Петербурга от 20 октября 2017 года N 477-р;](#)
- [распоряжением КГИОП Санкт-Петербурга от 20 октября 2017 года N 478-р;](#)
- [распоряжением КГИОП Санкт-Петербурга от 26 октября 2017 года N 491-р](#) (Официальный сайт Администрации Санкт-Петербурга www.gov.spb.ru/norm_baza/npa, 01.11.2017);

- [распоряжением КГИОП Санкт-Петербурга от 15 ноября 2017 года N 517-р;](#)
- [распоряжением КГИОП Санкт-Петербурга от 15 ноября 2017 года N 518-р;](#)
- [распоряжением КГИОП Санкт-Петербурга от 5 декабря 2017 года N 541-р;](#)
- [распоряжением КГИОП Санкт-Петербурга от 18 декабря 2017 года N 561-р;](#)
- [распоряжением КГИОП Санкт-Петербурга от 18 декабря 2017 года N 562-р](#) (Официальный сайт Администрации Санкт-Петербурга www.gov.spb.ru/norm_baza/npa, 22.12.2017);
- [распоряжением КГИОП Санкт-Петербурга от 19 декабря 2017 года N 570-р;](#)
- [распоряжением КГИОП Санкт-Петербурга от 9 января 2018 года N 1-р](#) (Официальный сайт Администрации Санкт-Петербурга www.gov.spb.ru/norm_baza/npa, 16.01.2018);
- [распоряжением КГИОП Санкт-Петербурга от 17 января 2018 года N 7-р](#) (Официальный сайт Администрации Санкт-Петербурга www.gov.spb.ru/norm_baza/npa, 25.01.2018);
- [распоряжением КГИОП Санкт-Петербурга от 19 января 2018 года N 12-р](#) (Официальный сайт Администрации Санкт-Петербурга www.gov.spb.ru/norm_baza/npa, 25.01.2018);
- [распоряжением КГИОП Санкт-Петербурга от 13 февраля 2018 года N 49-р](#) (Официальный сайт Администрации Санкт-Петербурга www.gov.spb.ru/norm_baza/npa, 19.02.2018);
- [распоряжением КГИОП Санкт-Петербурга от 15 февраля 2018 года N 54-р](#) (Официальный сайт Администрации Санкт-Петербурга www.gov.spb.ru/norm_baza/npa, 19.02.2018);
- [распоряжением КГИОП Санкт-Петербурга от 26 февраля 2018 года N 77-р](#) (Официальный сайт Администрации Санкт-Петербурга www.gov.spb.ru/norm_baza/npa, 05.03.2018);
- [распоряжением КГИОП Санкт-Петербурга от 2 марта 2018 года N 87-р](#) (Официальный сайт Администрации Санкт-Петербурга www.gov.spb.ru/norm_baza/npa, 12.03.2018);
- [распоряжением КГИОП Санкт-Петербурга от 13 марта 2018 года N 100-р](#) (Официальный сайт Администрации Санкт-Петербурга www.gov.spb.ru/norm_baza/npa, 21.03.2018);
- [распоряжением КГИОП Санкт-Петербурга от 19 марта 2018 года N 119-р](#) (Официальный сайт Администрации Санкт-Петербурга www.gov.spb.ru/norm_baza/npa, 23.03.2018);
- [распоряжением КГИОП Санкт-Петербурга от 19 марта 2018 года N 120-р](#) (Официальный сайт Администрации Санкт-Петербурга www.gov.spb.ru/norm_baza/npa, 23.03.2018);
- [распоряжением КГИОП Санкт-Петербурга от 6 апреля 2018 года N 135-р](#) (Официальный сайт Администрации Санкт-Петербурга www.gov.spb.ru/norm_baza/npa, 12.04.2018);
- [распоряжением КГИОП Санкт-Петербурга от 23 апреля 2018 года N 158-р](#) (Официальный сайт Администрации Санкт-Петербурга www.gov.spb.ru/norm_baza/npa, 07.05.2018);
- [распоряжением КГИОП Санкт-Петербурга от 24 апреля 2018 года N 160-р](#) (Официальный сайт Администрации Санкт-Петербурга www.gov.spb.ru/norm_baza/npa, 10.05.2018);
- [распоряжением КГИОП Санкт-Петербурга от 24 апреля 2018 года N 161-р](#) (Официальный сайт Администрации Санкт-Петербурга www.gov.spb.ru/norm_baza/npa, 07.05.2018);
- [распоряжением КГИОП Санкт-Петербурга от 3 мая 2018 года N 175-р](#) (Официальный сайт Администрации Санкт-Петербурга www.gov.spb.ru/norm_baza/npa, 08.05.2018);
- [распоряжением КГИОП Санкт-Петербурга от 14 мая 2018 года N 196-р;](#)
- [распоряжением КГИОП Санкт-Петербурга от 16 мая 2018 года N 199-р](#) (Официальный сайт Администрации Санкт-Петербурга www.gov.spb.ru/norm_baza/npa, 29.05.2018);
- [распоряжением КГИОП Санкт-Петербурга от 18 июня 2018 года N 247-р](#) (Официальный сайт Администрации Санкт-Петербурга www.gov.spb.ru/norm_baza/npa, 25.06.2018);
- [распоряжением КГИОП Санкт-Петербурга от 20 августа 2018 года N 329-р](#) (Официальный сайт Администрации Санкт-Петербурга www.gov.spb.ru/norm_baza/npa, 24.08.2018);

[распоряжением КГИОП Санкт-Петербурга от 20 августа 2018 года N 331-р](http://www.gov.spb.ru/norm_baza/npa) (Официальный сайт Администрации Санкт-Петербурга www.gov.spb.ru/norm_baza/npa, 24.08.2018);

[распоряжением КГИОП Санкт-Петербурга от 24 августа 2018 года N 336-р](http://www.gov.spb.ru/norm_baza/npa) (Официальный сайт Администрации Санкт-Петербурга www.gov.spb.ru/norm_baza/npa, 27.08.2018);

[распоряжением КГИОП Санкт-Петербурга от 14 сентября 2018 года N 378-р;](#)

[распоряжением КГИОП Санкт-Петербурга от 18 сентября 2018 года N 381-р](http://www.gov.spb.ru/norm_baza/npa) (Официальный сайт Администрации Санкт-Петербурга www.gov.spb.ru/norm_baza/npa, 24.09.2018);

[распоряжением КГИОП Санкт-Петербурга от 18 сентября 2018 года N 382-р](http://www.gov.spb.ru/norm_baza/npa) (Официальный сайт Администрации Санкт-Петербурга www.gov.spb.ru/norm_baza/npa, 24.09.2018);

[распоряжением КГИОП Санкт-Петербурга от 12 октября 2018 года N 411-р;](#)

[распоряжением КГИОП Санкт-Петербурга от 18 октября 2018 года N 421-р;](#)

[распоряжением КГИОП Санкт-Петербурга от 18 октября 2018 года N 422-р;](#)

[распоряжением КГИОП Санкт-Петербурга от 18 октября 2018 года N 423-р;](#)

[распоряжением КГИОП Санкт-Петербурга от 31 октября 2018 года N 440-р;](#)

[распоряжением КГИОП Санкт-Петербурга от 31 октября 2018 года N 441-р;](#)

[распоряжением КГИОП Санкт-Петербурга от 31 октября 2018 года N 442-р](http://www.gov.spb.ru/norm_baza/npa) (Официальный сайт Администрации Санкт-Петербурга www.gov.spb.ru/norm_baza/npa, 06.11.2018) (вступило в силу с 6 ноября 2018 года);

[распоряжением КГИОП Санкт-Петербурга от 1 ноября 2018 года N 443-р;](#)

[распоряжением КГИОП Санкт-Петербурга от 7 декабря 2018 года N 511-р;](#)

[распоряжением КГИОП Санкт-Петербурга от 10 декабря 2018 года N 514-р;](#)

[распоряжением КГИОП Санкт-Петербурга от 12 декабря 2018 года N 517-р](http://www.gov.spb.ru/norm_baza/npa) (Официальный сайт Администрации Санкт-Петербурга www.gov.spb.ru/norm_baza/npa, 19.12.2018);

[распоряжением КГИОП Санкт-Петербурга от 13 декабря 2018 года N 518-р](http://www.gov.spb.ru/norm_baza/npa) (Официальный сайт Администрации Санкт-Петербурга www.gov.spb.ru/norm_baza/npa, 19.12.2018);

[распоряжением КГИОП Санкт-Петербурга от 29 декабря 2018 года N 561-р](http://www.gov.spb.ru/norm_baza/npa) (Официальный сайт Администрации Санкт-Петербурга www.gov.spb.ru/norm_baza/npa, 16.01.2019);

[приказом КГИОП Санкт-Петербурга от 20 марта 2019 года N 136-р](http://www.gov.spb.ru/norm_baza/npa) (Официальный сайт Администрации Санкт-Петербурга www.gov.spb.ru/norm_baza/npa, 26.03.2019);

[распоряжением КГИОП Санкт-Петербурга от 25 марта 2019 года N 140-р;](#)

[распоряжением КГИОП Санкт-Петербурга от 28 марта 2019 года N 159-р;](#)

[распоряжением КГИОП Санкт-Петербурга от 28 марта 2019 года N 160-р;](#)

[распоряжением КГИОП Санкт-Петербурга от 3 апреля 2019 года N 165-р](http://www.gov.spb.ru/norm_baza/npa) (Официальный сайт Администрации Санкт-Петербурга www.gov.spb.ru/norm_baza/npa, 11.04.2019);

[распоряжением КГИОП Санкт-Петербурга от 16 апреля 2019 года N 199-р](http://www.gov.spb.ru/norm_baza/npa) (Официальный сайт Администрации Санкт-Петербурга www.gov.spb.ru/norm_baza/npa, 24.04.2019);

[распоряжением КГИОП Санкт-Петербурга от 17 апреля 2019 года N 208-р](http://www.gov.spb.ru/norm_baza/npa) (Официальный сайт Администрации Санкт-Петербурга www.gov.spb.ru/norm_baza/npa, 30.04.2019);

[распоряжением КГИОП Санкт-Петербурга от 23 апреля 2019 года N 215-р](http://www.gov.spb.ru/norm_baza/npa) (Официальный сайт Администрации Санкт-Петербурга www.gov.spb.ru/norm_baza/npa, 30.04.2019);

[распоряжением КГИОП Санкт-Петербурга от 23 апреля 2019 года N 216-р](http://www.gov.spb.ru/norm_baza/npa) (Официальный сайт Администрации Санкт-Петербурга www.gov.spb.ru/norm_baza/npa, 30.04.2019);

[распоряжением КГИОП Санкт-Петербурга от 26 апреля 2019 года N 224-р](#) (Официальный сайт Администрации Санкт-Петербурга www.gov.spb.ru/norm_baza/npa, 30.04.2019);

[распоряжением КГИОП Санкт-Петербурга от 29 апреля 2019 года N 226-р](#) (Официальный сайт Администрации Санкт-Петербурга www.gov.spb.ru/norm_baza/npa, 13.05.2019);

[распоряжением КГИОП Санкт-Петербурга от 31 мая 2019 года N 270-р](#) (Официальный сайт Администрации Санкт-Петербурга www.gov.spb.ru/norm_baza/npa, 06.06.2019);

[распоряжением КГИОП Санкт-Петербурга от 19 июня 2019 года N 311-р](#) (Официальный сайт Администрации Санкт-Петербурга www.gov.spb.ru/norm_baza/npa, 25.06.2019);

[распоряжением КГИОП Санкт-Петербурга от 25 июня 2019 года N 354-р](#) (Официальный сайт Администрации Санкт-Петербурга www.gov.spb.ru/norm_baza/npa, 28.06.2019);

[распоряжением КГИОП Санкт-Петербурга от 25 июня 2019 года N 355-р](#) (Официальный сайт Администрации Санкт-Петербурга www.gov.spb.ru/norm_baza/npa, 28.06.2019);

[распоряжением КГИОП Санкт-Петербурга от 25 июня 2019 года N 356-р](#) (Официальный сайт Администрации Санкт-Петербурга www.gov.spb.ru/norm_baza/npa, 28.06.2019);

[распоряжением КГИОП Санкт-Петербурга от 18 июля 2019 года N 404-р](#) (Официальный сайт Администрации Санкт-Петербурга www.gov.spb.ru/norm_baza/npa, 26.07.2019);

[распоряжением КГИОП Санкт-Петербурга от 19 июля 2019 года N 405-р](#) (Официальный сайт Администрации Санкт-Петербурга www.gov.spb.ru/norm_baza/npa, 23.07.2019);

[распоряжением КГИОП Санкт-Петербурга от 22 июля 2019 года N 413-р](#) (Официальный сайт Администрации Санкт-Петербурга www.gov.spb.ru/norm_baza/npa, 23.07.2019);

[распоряжением КГИОП Санкт-Петербурга от 1 августа 2019 года N 432-р](#) (Официальный сайт Администрации Санкт-Петербурга www.gov.spb.ru/norm_baza/npa, 06.08.2019);

[распоряжением КГИОП Санкт-Петербурга от 5 августа 2019 года N 437-р](#) (Официальный сайт Администрации Санкт-Петербурга www.gov.spb.ru/norm_baza/npa, 08.08.2019);

[распоряжением КГИОП Санкт-Петербурга от 5 августа 2019 года N 441-р;](#)

[распоряжением КГИОП Санкт-Петербурга от 6 августа 2019 года N 445-р](#) (Официальный сайт Администрации Санкт-Петербурга www.gov.spb.ru/norm_baza/npa, 08.08.2019) (вступило в силу с 8 августа 2019 года);

[распоряжением КГИОП Санкт-Петербурга от 6 августа 2019 года N 446-р;](#)

[распоряжением КГИОП Санкт-Петербурга от 6 августа 2019 года N 447-р;](#)

[распоряжением КГИОП Санкт-Петербурга от 6 августа 2019 года N 448-р;](#)

[распоряжением КГИОП Санкт-Петербурга от 14 августа 2019 года N 491-р](#) (Официальный сайт Администрации Санкт-Петербурга www.gov.spb.ru/norm_baza/npa, 19.08.2019);

[распоряжением КГИОП Санкт-Петербурга от 14 августа 2019 года N 492-р](#) (Официальный сайт Администрации Санкт-Петербурга www.gov.spb.ru/norm_baza/npa, 19.08.2019);

[распоряжением КГИОП Санкт-Петербурга от 19 августа 2019 года N 501-р;](#)

[распоряжением КГИОП Санкт-Петербурга от 9 сентября 2019 года N 527-р](#) (Официальный сайт Администрации Санкт-Петербурга www.gov.spb.ru/norm_baza/npa, 10.09.2019);

[распоряжением КГИОП Санкт-Петербурга от 10 сентября 2019 года N 528-р](#) (Официальный сайт Администрации Санкт-Петербурга www.gov.spb.ru/norm_baza/npa, 11.09.2019);

[распоряжением КГИОП Санкт-Петербурга от 8 октября 2019 года N 592-р;](#)

[распоряжением КГИОП Санкт-Петербурга от 24 октября 2019 года N 616-р;](#)

[распоряжением КГИОП Санкт-Петербурга от 25 октября 2019 года N 620-р](#) (Официальный сайт Администрации Санкт-Петербурга www.gov.spb.ru/norm_baza/npa, 29.10.2019);

[распоряжением КГИОП Санкт-Петербурга от 13 ноября 2019 года N 671-р](http://www.gov.spb.ru/norm_baza/npa) (Официальный сайт Администрации Санкт-Петербурга www.gov.spb.ru/norm_baza/npa, 15.11.2019);

[распоряжением КГИОП Санкт-Петербурга от 20 ноября 2019 года N 696-р](http://www.gov.spb.ru/norm_baza/npa) (Официальный сайт Администрации Санкт-Петербурга www.gov.spb.ru/norm_baza/npa, 22.11.2019);

[распоряжением КГИОП Санкт-Петербурга от 20 ноября 2019 года N 697-р](http://www.gov.spb.ru/norm_baza/npa) (Официальный сайт Администрации Санкт-Петербурга www.gov.spb.ru/norm_baza/npa, 22.11.2019);

[распоряжением КГИОП Санкт-Петербурга от 29 ноября 2019 года N 718-р](http://www.gov.spb.ru/norm_baza/npa);

[распоряжением КГИОП Санкт-Петербурга от 4 декабря 2019 года N 741-р](http://www.gov.spb.ru/norm_baza/npa) (Официальный сайт Администрации Санкт-Петербурга www.gov.spb.ru/norm_baza/npa, 06.12.2019);

[распоряжением КГИОП Санкт-Петербурга от 23 декабря 2019 года N 771-р](http://www.gov.spb.ru/norm_baza/npa) (Официальный сайт Администрации Санкт-Петербурга www.gov.spb.ru/norm_baza/npa, 25.12.2019);

[распоряжением КГИОП Санкт-Петербурга от 7 февраля 2020 года N 35-р](http://www.gov.spb.ru/norm_baza/npa) (Официальный сайт Администрации Санкт-Петербурга www.gov.spb.ru/norm_baza/npa, 11.02.2020);

[распоряжением КГИОП Санкт-Петербурга от 26 февраля 2020 года N 63-р](http://www.gov.spb.ru/norm_baza/npa) (Официальный сайт Администрации Санкт-Петербурга www.gov.spb.ru/norm_baza/npa, 27.02.2020);

[распоряжением КГИОП Санкт-Петербурга от 10 марта 2020 года N 88-р](http://www.gov.spb.ru/norm_baza/npa) (Официальный сайт Администрации Санкт-Петербурга www.gov.spb.ru/norm_baza/npa, 18.03.2020);

[распоряжением КГИОП Санкт-Петербурга от 8 апреля 2020 года N 116-р](http://www.gov.spb.ru/norm_baza/npa) (Официальный сайт Администрации Санкт-Петербурга www.gov.spb.ru/norm_baza/npa, 09.04.2020);

[распоряжением КГИОП Санкт-Петербурга от 21 мая 2020 года N 157-р](http://www.gov.spb.ru/norm_baza/npa) (Официальный сайт Администрации Санкт-Петербурга www.gov.spb.ru/norm_baza/npa, 26.05.2020);

[распоряжением КГИОП Санкт-Петербурга от 21 мая 2020 года N 158-р](http://www.gov.spb.ru/norm_baza/npa) (Официальный сайт Администрации Санкт-Петербурга www.gov.spb.ru/norm_baza/npa, 26.05.2020);

[распоряжением КГИОП Санкт-Петербурга от 21 мая 2020 года N 159-р](http://www.gov.spb.ru/norm_baza/npa) (Официальный сайт Администрации Санкт-Петербурга www.gov.spb.ru/norm_baza/npa, 26.05.2020);

[распоряжением КГИОП Санкт-Петербурга от 21 мая 2020 года N 160-р](http://www.gov.spb.ru/norm_baza/npa) (Официальный сайт Администрации Санкт-Петербурга www.gov.spb.ru/norm_baza/npa, 26.05.2020);

[распоряжением КГИОП Санкт-Петербурга от 25 мая 2020 года N 168-р](http://www.gov.spb.ru/norm_baza/npa) (Официальный сайт Администрации Санкт-Петербурга www.gov.spb.ru/norm_baza/npa, 02.06.2020);

[распоряжением КГИОП Санкт-Петербурга от 17 июня 2020 года N 180-р](http://www.gov.spb.ru/norm_baza/npa) (Официальный сайт Администрации Санкт-Петербурга www.gov.spb.ru/norm_baza/npa, 23.06.2020);

[распоряжением КГИОП Санкт-Петербурга от 17 июня 2020 года N 184-р](http://www.gov.spb.ru/norm_baza/npa) (Официальный сайт Администрации Санкт-Петербурга www.gov.spb.ru/norm_baza/npa, 23.06.2020);

[распоряжением КГИОП Санкт-Петербурга от 16 февраля 2021 года N 22-р](http://www.gov.spb.ru/norm_baza/npa);

[распоряжением КГИОП Санкт-Петербурга от 10 марта 2021 года N 56-р](http://www.gov.spb.ru/norm_baza/npa);

[распоряжением КГИОП Санкт-Петербурга от 10 марта 2021 года N 57-р](http://www.gov.spb.ru/norm_baza/npa);

[распоряжением КГИОП Санкт-Петербурга от 23 апреля 2021 года N 139-р](http://www.gov.spb.ru/norm_baza/npa) (Официальный сайт Администрации Санкт-Петербурга www.gov.spb.ru/norm_baza/npa, 30.04.2021);

[распоряжением КГИОП Санкт-Петербурга от 19 мая 2021 года N 11-рп](http://www.gov.spb.ru/norm_baza/npa);

[распоряжением КГИОП Санкт-Петербурга от 19 мая 2021 года N 12-рп](http://www.gov.spb.ru/norm_baza/npa);

[распоряжением КГИОП Санкт-Петербурга от 19 мая 2021 года N 13-рп](http://www.gov.spb.ru/norm_baza/npa);

[распоряжением КГИОП Санкт-Петербурга от 19 мая 2021 года N 14-рп](http://www.gov.spb.ru/norm_baza/npa);

[распоряжением КГИОП Санкт-Петербурга от 3 июня 2021 года N 24-рп](http://www.gov.spb.ru/norm_baza/npa);

[распоряжением КГИОП Санкт-Петербурга от 9 июня 2021 года N 37-рп;](#)
[распоряжением КГИОП Санкт-Петербурга от 9 июня 2021 года N 38-рп;](#)
[распоряжением КГИОП Санкт-Петербурга от 9 июня 2021 года N 39-рп;](#)
[распоряжением КГИОП Санкт-Петербурга от 9 июня 2021 года N 40-рп;](#)
[распоряжением КГИОП Санкт-Петербурга от 9 июня 2021 года N 41-рп;](#)
[распоряжением КГИОП Санкт-Петербурга от 9 июня 2021 года N 42-рп;](#)
[распоряжением КГИОП Санкт-Петербурга от 23 июня 2021 года N 63-рп;](#)
[распоряжением КГИОП Санкт-Петербурга от 23 июня 2021 года N 64-рп;](#)
[распоряжением КГИОП Санкт-Петербурга от 28 июня 2021 года N 67-рп;](#)
[распоряжением КГИОП Санкт-Петербурга от 28 июня 2021 года N 68-рп;](#)
[распоряжением КГИОП Санкт-Петербурга от 28 июня 2021 года N 69-рп;](#)
[распоряжением КГИОП Санкт-Петербурга от 2 августа 2021 года N 119-рп;](#)
[распоряжением КГИОП Санкт-Петербурга от 20 сентября 2021 года N 206-рп;](#)
[распоряжением КГИОП Санкт-Петербурга от 20 сентября 2021 года N 207-рп;](#)
[распоряжением КГИОП Санкт-Петербурга от 20 сентября 2021 года N 208-рп;](#)
[распоряжением КГИОП Санкт-Петербурга от 20 сентября 2021 года N 209-рп;](#)
[распоряжением КГИОП Санкт-Петербурга от 20 сентября 2021 года N 210-рп.](#)
[распоряжением КГИОП Санкт-Петербурга от 20 сентября 2021 года N 211-рп;](#)
[распоряжением КГИОП Санкт-Петербурга от 28 сентября 2021 года N 227-рп;](#)
[распоряжением КГИОП Санкт-Петербурга от 28 сентября 2021 года N 229-рп;](#)
[распоряжением КГИОП Санкт-Петербурга от 28 сентября 2021 года N 230-рп;](#)
[распоряжением КГИОП Санкт-Петербурга от 30 сентября 2021 года N 234-рп;](#)
[распоряжением КГИОП Санкт-Петербурга от 30 сентября 2021 года N 235-рп;](#)
[распоряжением КГИОП Санкт-Петербурга от 30 сентября 2021 года N 236-рп;](#)
[распоряжением КГИОП Санкт-Петербурга от 30 сентября 2021 года N 237-рп;](#)
[распоряжением КГИОП Санкт-Петербурга от 30 сентября 2021 года N 238-рп;](#)
[распоряжением КГИОП Санкт-Петербурга от 30 сентября 2021 года N 239-рп;](#)
[распоряжением КГИОП Санкт-Петербурга от 30 сентября 2021 года N 240-рп;](#)
[распоряжением КГИОП Санкт-Петербурга от 30 сентября 2021 года N 241-рп;](#)
[распоряжением КГИОП Санкт-Петербурга от 1 ноября 2021 года N 283-рп;](#)
[распоряжением КГИОП Санкт-Петербурга от 10 ноября 2021 года N 289-рп;](#)
[распоряжением КГИОП Санкт-Петербурга от 10 ноября 2021 года N 290-рп;](#)
[распоряжением КГИОП Санкт-Петербурга от 11 ноября 2021 года N 295-рп;](#)
[распоряжением КГИОП Санкт-Петербурга от 17 ноября 2021 года N 301-рп;](#)
[распоряжением КГИОП Санкт-Петербурга от 17 декабря 2021 года N 357-рп;](#)

- [распоряжением КГИОП Санкт-Петербурга от 4 февраля 2022 года N 74-рп;](#)
- [распоряжением КГИОП Санкт-Петербурга от 18 апреля 2022 года N 279-рп;](#)
- [распоряжением КГИОП Санкт-Петербурга от 26 апреля 2022 года N 281-рп;](#)
- [распоряжением КГИОП Санкт-Петербурга от 27 апреля 2022 года N 288-рп;](#)
- [распоряжением КГИОП Санкт-Петербурга от 21 июля 2022 года N 357-рп;](#)
- [распоряжением КГИОП Санкт-Петербурга от 21 июля 2022 года N 358-рп;](#)
- [распоряжением КГИОП Санкт-Петербурга от 21 июля 2022 года N 359-рп.](#)
- [распоряжением КГИОП Санкт-Петербурга от 21 июля 2022 года N 361-рп;](#)
- [распоряжением КГИОП Санкт-Петербурга от 5 августа 2022 года N 368-рп;](#)
- [распоряжением КГИОП Санкт-Петербурга от 2 сентября 2022 года N 381-рп;](#)
- [распоряжением КГИОП Санкт-Петербурга от 20 сентября 2022 года N 385-рп](#) (Официальный сайт Администрации Санкт-Петербурга www.gov.spb.ru/norm_baza/npa, 20.09.2022);
- [распоряжением КГИОП Санкт-Петербурга от 23 сентября 2022 года N 392-рп;](#)
- [распоряжением КГИОП Санкт-Петербурга от 6 октября 2022 года N 401-рп;](#)
- [распоряжением КГИОП Санкт-Петербурга от 7 октября 2022 года N 402-рп;](#)
- [распоряжением КГИОП Санкт-Петербурга от 7 октября 2022 года N 403-рп;](#)
- [распоряжением КГИОП Санкт-Петербурга от 27 октября 2022 года N 410-рп;](#)
- [распоряжением КГИОП Санкт-Петербурга от 27 октября 2022 года N 411-рп;](#)
- [распоряжением КГИОП Санкт-Петербурга от 27 октября 2022 года N 412-рп;](#)
- [распоряжением КГИОП Санкт-Петербурга от 27 октября 2022 года N 413-рп;](#)
- [распоряжением КГИОП Санкт-Петербурга от 27 октября 2022 года N 414-рп;](#)
- [распоряжением КГИОП Санкт-Петербурга от 27 октября 2022 года N 415-рп;](#)
- [распоряжением КГИОП Санкт-Петербурга от 6 февраля 2023 года N 89-рп;](#)
- [распоряжением КГИОП Санкт-Петербурга от 10 февраля 2023 года N 106-рп](#) (Официальный сайт Администрации Санкт-Петербурга www.gov.spb.ru/norm_baza/npa, 14.02.2023);
- [распоряжением КГИОП Санкт-Петербурга от 10 февраля 2023 года N 107-рп](#) (Официальный сайт Администрации Санкт-Петербурга www.gov.spb.ru/norm_baza/npa, 14.02.2023);
- [распоряжением КГИОП Санкт-Петербурга от 22 февраля 2023 года N 140-рп](#) (Официальный сайт Администрации Санкт-Петербурга www.gov.spb.ru/norm_baza/npa, 28.02.2023);
- [распоряжением КГИОП Санкт-Петербурга от 22 февраля 2023 года N 141-рп](#) (Официальный сайт Администрации Санкт-Петербурга www.gov.spb.ru/norm_baza/npa, 28.02.2023);
- [распоряжением КГИОП Санкт-Петербурга от 28 февраля 2023 года N 145-рп](#) (Официальный сайт Администрации Санкт-Петербурга www.gov.spb.ru/norm_baza/npa, 03.03.2023);
- [распоряжением КГИОП Санкт-Петербурга от 6 марта 2023 года N 156-рп](#) (Официальный сайт Администрации Санкт-Петербурга www.gov.spb.ru/norm_baza/npa, 07.03.2023);
- [распоряжением КГИОП Санкт-Петербурга от 16 марта 2023 года N 177-рп](#) (Официальный сайт Администрации Санкт-Петербурга www.gov.spb.ru/norm_baza/npa, 16.03.2023);
- [распоряжением КГИОП Санкт-Петербурга от 28 марта 2023 года N 203-рп](#) (Официальный сайт Администрации Санкт-Петербурга www.gov.spb.ru/norm_baza/npa, 28.03.2023);

[распоряжением КГИОП Санкт-Петербурга от 28 марта 2023 года N 204-рп](http://www.gov.spb.ru/norm_baza/npa) (Официальный сайт Администрации Санкт-Петербурга www.gov.spb.ru/norm_baza/npa, 28.03.2023);

[распоряжением КГИОП Санкт-Петербурга от 28 марта 2023 года N 205-рп](http://www.gov.spb.ru/norm_baza/npa) (Официальный сайт Администрации Санкт-Петербурга www.gov.spb.ru/norm_baza/npa, 28.03.2023);

[распоряжением КГИОП Санкт-Петербурга от 3 апреля 2023 года N 223-рп](http://www.gov.spb.ru/norm_baza/npa) (Официальный сайт Администрации Санкт-Петербурга www.gov.spb.ru/norm_baza/npa, 04.04.2023);

[распоряжением КГИОП Санкт-Петербурга от 3 апреля 2023 года N 224-рп](http://www.gov.spb.ru/norm_baza/npa) (Официальный сайт Администрации Санкт-Петербурга www.gov.spb.ru/norm_baza/npa, 04.04.2023);

[распоряжением КГИОП Санкт-Петербурга от 14 апреля 2023 года N 231-рп](http://www.gov.spb.ru/norm_baza/npa) (Официальный сайт Администрации Санкт-Петербурга www.gov.spb.ru/norm_baza/npa, 14.04.2023);

[распоряжением КГИОП Санкт-Петербурга от 14 апреля 2023 года N 232-рп](http://www.gov.spb.ru/norm_baza/npa) (Официальный сайт Администрации Санкт-Петербурга www.gov.spb.ru/norm_baza/npa, 14.04.2023);

[распоряжением КГИОП Санкт-Петербурга от 14 апреля 2023 года N 234-рп](http://www.gov.spb.ru/norm_baza/npa) (Официальный сайт Администрации Санкт-Петербурга www.gov.spb.ru/norm_baza/npa, 14.04.2023);

[распоряжением КГИОП Санкт-Петербурга от 14 апреля 2023 года N 235-рп](http://www.gov.spb.ru/norm_baza/npa) (Официальный сайт Администрации Санкт-Петербурга www.gov.spb.ru/norm_baza/npa, 14.04.2023);

[распоряжением КГИОП Санкт-Петербурга от 14 апреля 2023 года N 236-рп](http://www.gov.spb.ru/norm_baza/npa) (Официальный сайт Администрации Санкт-Петербурга www.gov.spb.ru/norm_baza/npa, 14.04.2023).

В целях обеспечения сохранности расположенных на территории Санкт-Петербурга объектов, представляющих историческую, научную, художественную или иную культурную ценность, и на основании [пунктов 12, 13, 14 Инструкции о порядке учета, обеспечения сохранности, содержания, использования и реставрации недвижимых памятников истории и культуры](#), утвержденной [приказом Минкультуры СССР от 13.05.86 N 203](#),

приказываю:

1. Утвердить прилагаемый Список вновь выявленных объектов, представляющих историческую, научную, художественную или иную культурную ценность, одобренный [постановлением Правительства Санкт-Петербурга от 12.02.2001 N 7 "О перечне объектов, представляющих историческую, научную, художественную или иную культурную ценность"](#).

2. Ввести в действие Список вновь выявленных объектов, представляющих историческую, научную, художественную или иную культурную ценность, с даты подписания настоящего приказа.

3. Работникам КГИОП в своей деятельности руководствоваться Списком вновь выявленных объектов, представляющих историческую, научную, художественную или иную культурную ценность, с даты введения его в действие.

4. Первому заместителю председателя КГИОП - начальнику Управления по охране и использованию памятников Таратыновой О.В. организовать работу:

4.1. По расторжению охранных обязательств, заключенных с собственниками и пользователями объектов, не указанных в утвержденном Списке вновь выявленных объектов, представляющих историческую, научную, художественную или иную культурную ценность.

4.2. По заключению охранных обязательств с пользователями и собственниками объектов, указанных в утвержденном Списке вновь выявленных объектов, представляющих историческую, научную, художественную или иную культурную ценность.

5. Заместителю председателя КГИОП - начальнику Управления государственного учета памятников Кирикову Б.М.:

5.1. Организовать направление заверенных копий Списка вновь выявленных объектов, представляющих историческую, научную, художественную или иную культурную ценность, в КУГИ, КА, КЗРиЗ, ГУЮ "Городское бюро регистрации прав на недвижимость", территориальные управления административных районов Санкт-Петербурга, Нотариальную палату Санкт-Петербурга.

5.2. Организовать опубликование настоящего приказа и утвержденного Списка вновь выявленных объектов, представляющих историческую, научную, художественную или иную культурную ценность, в информационно-правовой системе "Кодекс".

6. Заместителю председателя КГИОП - начальнику Управления инвестиционных программ, лицензирования, экспертизы и приватизации памятников Комлеву А.В. организовать передачу в отделы и сектора Управления по охране и использованию памятников утвержденного Списка вновь выявленных объектов, представляющих историческую, научную, художественную или иную культурную ценность, в электронной форме.

7. Контроль за выполнением настоящего приказа возложить на заместителя председателя КГИОП - начальника Управления государственного учета памятников Кирикова Б.М.

Председатель КГИОП
Н.И.Явейн

УТВЕРЖДЕН
приказом председателя КГИОП
от 20 февраля 2001 года N 15

**СПИСОК ВНОВЬ ВЫЯВЛЕННЫХ ОБЪЕКТОВ, ПРЕДСТАВЛЯЮЩИХ ИСТОРИЧЕСКУЮ, НАУЧНУЮ,
ХУДОЖЕСТВЕННУЮ ИЛИ ИНУЮ КУЛЬТУРНУЮ ЦЕННОСТЬ**

(с изменениями на 14 апреля 2023 года)

Из настоящего Списка вновь выявленных объектов культурного наследия исключен объект "Дом Рогова", расположенный по адресу: Санкт-Петербург, Щербаков пер., 17/3, лит.А - [распоряжение КГИОП Санкт-Петербурга от 21 июня 2012 года N 10-104](#).

На основании [распоряжения КГИОП Санкт-Петербурга от 26 июня 2015 года N 10-289](#) в единый государственный реестр объектов культурного наследия (памятников истории и культуры) народов Российской Федерации в качестве объекта культурного наследия регионального значения включен памятник "Земляная крепость "Осиновая Роща", XVIII в. (местоположение объекта: Санкт-Петербург, поселок Парголово, Осиновая Роща, между д.6, корпус 2, литера А и д.6, корпус 1, литера А, по Южковскому шоссе, д.12, литера АЛ и д.22, литера А, по Приозерскому шоссе).

Санкт-Петербург

Градостроительство и архитектура

**КОМИТЕТ ПО ГОСУДАРСТВЕННОМУ КОНТРОЛЮ, ИСПОЛЬЗОВАНИЮ И ОХРАНЕ ПАМЯТНИКОВ ИСТОРИИ И
КУЛЬТУРЫ**

АДМИРАЛТЕЙСКИЙ АДМИНИСТРАТИВНЫЙ РАЙОН

№ п/п	Наименование объекта	Датировка	Авторы	Местонахождение	Техническое состояние	Заключение экспертизы
1	2	3	4	5	6	7
1	Дом Т.В.Макаровой	1879-1880	арх. А.Х.Кольб	Адмиралтейская наб., 6; Азовский пер., 2; Черноморский пер., 3	среднее	Рекомендовать к включению в Список вновь выявленных объектов, представляющих историческую, научную, художественную или иную культурную ценность (экспертное заключение от 20.03.2000)
2	Объект исключен с 19 января 2017 года - распоряжением КГИОП Санкт-Петербурга от 13 января 2017 года N 6-р. - См. предыдущую редакцию					

				Павловское шоссе, 9		
1123	Пункт исключен - распоряжение КГИОП Санкт-Петербурга от 24 января 2013 года N 10-22 . - См. предыдущую редакцию					
1124	Объект исключен - распоряжение КГИОП Санкт-Петербурга от 28 марта 2023 года N 203-рп . - См. предыдущую редакцию					
1125	Жилой флигель полицейского управления	1830-е годы	Автор не установлен	Красных Зорь ул., 3	Среднее	-"
1126	Дом Пытниковой	конец XIX века	Автор не установлен	Красных Зорь ул., 5	Среднее	-"
1127	Народный дом общества попечительства о трезвости	1906	воен. инж. Ильин	Красных Зорь ул., 7	Среднее	Рекомендовать в включению в Список вновь выявленных объектов, представляющих историческую, научную, художественную или иную культурную ценность, с последующим включением в Список памятников истории и культуры (экспертное заключение от 20.03.2000)
1128	Пункт исключен - распоряжение Комитета по государственному контролю, использованию и охране памятников истории и культуры Санкт-Петербурга от 25 сентября 2009 года N 10-27 . - См. предыдущую редакцию					
1129	Дом Базарова (Чулковой)	1858	арх. И.Я.Потолов	Красных Зорь ул., 9; Первого Мая ул., 8	Среднее	-"
1130	Пункт исключен - приказ Комитета по государственному контролю, использованию и охране памятников истории и культуры Санкт-Петербурга от 14 марта 2008 года N 8-42 . - См. предыдущую редакцию					
1130.1	Пункт исключен - приказ Комитета по государственному контролю, использованию и охране памятников истории и культуры Санкт-Петербурга от 14 марта 2008 года N 8-42 . - См. предыдущую редакцию					
1130.2	Пункт исключен - приказ Комитета по государственному контролю, использованию и охране памятников истории и культуры Санкт-Петербурга от 14 марта 2008 года N 8-42 . - См. предыдущую редакцию					
1130.3	Пункт исключен - приказ Комитета по государственному контролю, использованию и охране памятников истории и культуры Санкт-Петербурга от 14 марта 2008 года N 8-42 . - См. предыдущую редакцию					
1131	Дом Михайлова ("дача Лансере") (с садом)	1839; 1950-е годы, перепланировка, частичная надстройка	арх. И.Я.Потолов	Крупской ул., 5	Среднее	Рекомендовать в включению в Список вновь выявленных объектов, представляющих историческую, научную, художественную или иную культурную ценность, с последующим включением в Список памятников истории и культуры (экспертное заключение от 20.03.2000)
1132	Здание Константиновской обсерватории	1910 год; 1950-е годы, перепланировка	авторы не установлены	Садовая ул., 49, лит.Б	Среднее	Рекомендовать в включению в Список вновь выявленных объектов,

Приложение № 3

к Акту по результатам государственной историко-культурной экспертизы проектной документации на проведение работ по сохранению выявленного объекта культурного наследия «Народный дом общества попечительства о трезвости», расположенного по адресу: Санкт-Петербург, город Павловск, Конюшенная улица, дом 7, литера А – «Проектная документация на приспособление выявленного объекта культурного наследия "Народный дом общества попечительства о трезвости" для современного использования в части устройства системы видеонаблюдения», стадия «П», шифр 300-2022-СВН.ПД, выполненной ООО «ВиваСити» в 2023 г.

Копия плана границ территории выявленного объекта культурного наследия «Народный дом общества попечительства о трезвости», утвержденного заместителем председателя КГИОП – начальником управления государственного учета памятников Б.М. Кириковым 27 февраля 2004 г.

Заместитель председателя Комитета по государственному контролю, использованию и охране памятников истории и культуры - начальник управления государственного учета памятников



Б.М. Кириков

М.П.

27 ФЕВРАЛЯ 2009

**План границ территории
выявленного объекта культурного наследия
"Народный дом общества
попечительства о трезвости"**

г. Санкт-Петербург, г. Павловск, Красных Зорь ул., 7

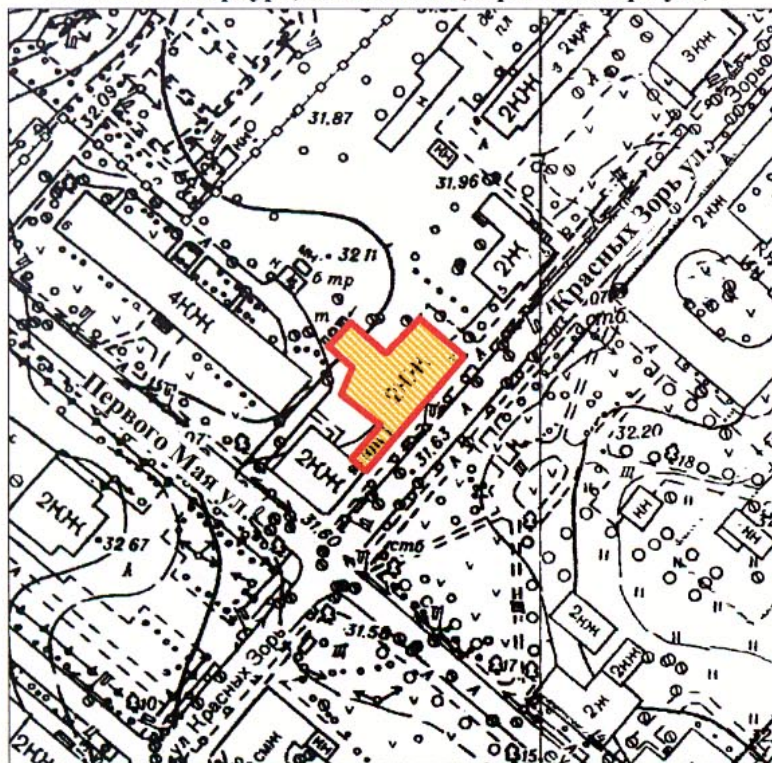

масштаб 1:2000

УСЛОВНЫЕ ОБОЗНАЧЕНИЯ

- Граница территории выявленного объекта культурного наследия
- Выявленный объект культурного наследия

ПРАВИТЕЛЬСТВО САНКТ-ПЕТЕРБУРГА
КГИОП
ОГРН 1037843025527

Копия верна

Исполнитель _____ / _____

Приложение № 4

к Акту по результатам государственной историко-культурной экспертизы проектной документации на проведение работ по сохранению выявленного объекта культурного наследия «Народный дом общества попечительства о трезвости», расположенного по адресу: Санкт-Петербург, город Павловск, Конюшенная улица, дом 7, литера А – «Проектная документация на приспособление выявленного объекта культурного наследия "Народный дом общества попечительства о трезвости" для современного использования в части устройства системы видеонаблюдения», стадия «П», шифр 300-2022-СВН.ПД, выполненной ООО «ВиваСити» в 2023 г.

**Копия Распоряжения КГИОП от 07.04.2023 № 230-рп
«Об утверждении предмета охраны выявленного объекта культурного наследия
«Народный дом общества попечительства о трезвости»»**



ПРАВИТЕЛЬСТВО САНКТ-ПЕТЕРБУРГА
КОМИТЕТ ПО ГОСУДАРСТВЕННОМУ КОНТРОЛЮ, ИСПОЛЬЗОВАНИЮ
И ОХРАНЕ ПАМЯТНИКОВ ИСТОРИИ И КУЛЬТУРЫ
РАСПОРЯЖЕНИЕ

07.04.2023

окуд

№ 230-рп

**Об утверждении предмета охраны
выявленного объекта культурного наследия
«Народный дом общества попечительства о трезвости»**

В соответствии со статьей 3 Закона Санкт-Петербурга от 12.07.2007 №333-64 «Об охране объектов культурного наследия в Санкт-Петербурге» и пунктом 3.12 Положения о Комитете по государственному контролю, использованию и охране памятников истории и культуры, утвержденного постановлением Правительства Санкт-Петербурга от 28.04.2004 № 651:

1. Утвердить предмет охраны выявленного объекта культурного наследия «Народный дом общества попечительства о трезвости», расположенного по адресу: Санкт-Петербург, город Павловск, Конюшенная улица, дом 7, литера А (г. Санкт-Петербург, г. Павловск, Красных Зорь ул., 7), согласно приложению к распоряжению.



2. Начальнику отдела государственного реестра объектов культурного наследия Управления государственного реестра объектов культурного наследия обеспечить размещение распоряжения в электронной форме в локальной компьютерной сети КГИОП и его официальное опубликование.





3. Контроль за выполнением распоряжения возложить на начальника Управления государственного реестра объектов культурного наследия.

Заместитель председателя КГИОП

Г.Р. Аганова

Предмет охраны выявленного объекта культурного наследия
 «Народный дом общества попечительства о трезвости», расположенного по адресу:
 Санкт-Петербург, город Павловск, Конюшенная улица, дом 7, литера А (г. Санкт-Петербург,
 г. Павловск, Красных Зорь ул., 7)

№ пп	Видовая принадлежность предмета охраны	Предмет охраны	Фотофиксация
1	2	3	4
1	Объёмно-пространственное решение:	<p>объёмно-пространственное решение сложного (т-образного) в плане двухэтажного здания с третьим мансардным этажом – габариты и конфигурация в плане;</p> <p>крыша, включая четырехгранную башенку в восточной части лицевого фасада – габариты, конфигурация (мансардная), материал окрытия (металл), высотные отметки коньков крыши;</p>	  

2	<p>Конструктивная система здания:</p>	<p>наружные и внутренние капитальные стены, их местоположение, материал (кирпич); конструкции мансардного этажа, их материал (дерево);</p> <p>лестницы – местоположение, габариты, конфигурация (двухмаршевая на косоурах), материал ступеней (известняк); металлическое перильное ограждение;</p>	 
3	<p>Архитектурно-художественное решение фасадов:</p>	<p>архитектурно-художественное решение в приемах модерна;</p> <p>лицевой фасад:</p> <p>материал и характер отделки цоколя – известняк;</p> <p>материал и характер отделки фасада – гладкая окрашенная штукатурка (французский руст – в уровне 1-го этажа и 9-ой световой оси главного фасада);</p>	 

		<p>историческе (здесь и далее под термином «исторический» следует понимать датировку до 1917 г.) оконные и дверные проёмы – местоположение, габариты, конфигурация (прямоугольные);</p> <p>заполнение оконных проёмов – материал, цвет, рисунок заполнений;</p> <p>оформление оконных проёмов: трехчастные замковые камни – в уровне 1-го этажа;</p> <p>наличники окон 2-го этажа (с образным полем снизу — в восточной части фасада, с прямоугольным сверху — в западной)</p> <p>деревянные наличники и треугольные фронтоны окон мансарды;</p> <p>парапетные квадратные тумбы с металлическим ограждениями с геометрическим рисунком в восточной части фасада;</p>	   
--	--	--	--

парапетные полуциркульные тумбы с медальонами с ограждениями с гометрическим рисунком в западной части главного фасада;



пилястры в уровне 1-го и 2-го этажей 5-й световой оси;



лепные композиции в межоконном пространстве 2-го этажа восточной части фасада (6-я — 8-я световые оси);



лепные композиции в межоконном пространстве 2-го этажа западной части фасада (1-я — 4-я световые оси);

профилированные междуэтажные и подоконные тяги и карнизы;



венчающий профилированный карниз;

дворовой фасад:

материал и характер отделки цоколя
– известняк;

материал и характер отделки фасада
– гладкая окрашенная штукатурка;



		<p>исторические оконные проёмы – местоположение, габариты, конфигурация (прямоугольные);</p> <p>оформление оконных проёмов:</p> <p>деревянные наличники и треугольные фронтоны окон мансарды;</p> <p>венчающий профилированный карниз.</p>	 
--	--	--	---

Приложение № 5

к Акту по результатам государственной историко-культурной экспертизы проектной документации на проведение работ по сохранению выявленного объекта культурного наследия «Народный дом общества попечительства о трезвости», расположенного по адресу: Санкт-Петербург, город Павловск, Конюшенная улица, дом 7, литера А – «Проектная документация на приспособление выявленного объекта культурного наследия "Народный дом общества попечительства о трезвости" для современного использования в части устройства системы видеонаблюдения», стадия «П», шифр 300-2022-СВН.ПД, выполненной ООО «ВиваСити» в 2023 г.

Материалы фотофиксации

(Дата проведения фотофиксации: 10.04.2023 г.)

Перечень фотографических изображений:

1. Выявленный объект культурного наследия «Народный дом общества попечительства о трезвости», по адресу: Санкт-Петербург, город Павловск, Конюшенная улица, дом 7, литера А. Общий вид от пересечения улицы Первого Мая и Конюшенной улицы.
2. Выявленный объект культурного наследия «Народный дом общества попечительства о трезвости», по адресу: Санкт-Петербург, город Павловск, Конюшенная улица, дом 7, литера А. Общий вид юго-восточного лицевого фасада.
3. Выявленный объект культурного наследия «Народный дом общества попечительства о трезвости», по адресу: Санкт-Петербург, город Павловск, Конюшенная улица, дом 7, литера А. Общий вид здания в перспективе Конюшенной улицы.
4. Выявленный объект культурного наследия «Народный дом общества попечительства о трезвости», по адресу: Санкт-Петербург, город Павловск, Конюшенная улица, дом 7, литера А. Общий вид северо-восточного торцевого фасада.
5. Выявленный объект культурного наследия «Народный дом общества попечительства о трезвости», по адресу: Санкт-Петербург, город Павловск, Конюшенная улица, дом 7, литера А. Общий вид северо-восточного дворового фасада.
6. Выявленный объект культурного наследия «Народный дом общества попечительства о трезвости», по адресу: Санкт-Петербург, город Павловск, Конюшенная улица, дом 7, литера А. Общий вид здания с северо-запада.
7. Выявленный объект культурного наследия «Народный дом общества попечительства о трезвости», по адресу: Санкт-Петербург, город Павловск, Конюшенная улица, дом 7, литера А. Общий вид здания с северо-запада.
8. Выявленный объект культурного наследия «Народный дом общества попечительства о трезвости», по адресу: Санкт-Петербург, город Павловск, Конюшенная улица, дом 7, литера А. Общий вид пом. 2-Н (1) в уровне 1-го этажа.
9. Выявленный объект культурного наследия «Народный дом общества попечительства о трезвости», по адресу: Санкт-Петербург, город Павловск, Конюшенная улица, дом 7, литера А. Общий вид пом. 2-Н (2) в уровне 1-го этажа.
10. Выявленный объект культурного наследия «Народный дом общества попечительства о трезвости», по адресу: Санкт-Петербург, город Павловск, Конюшенная улица, дом 7, литера А. Общий вид пом. 2-Н (2) в уровне 1-го этажа.
11. Выявленный объект культурного наследия «Народный дом общества попечительства о трезвости», по адресу: Санкт-Петербург, город Павловск, Конюшенная улица, дом 7, литера А. Общий вид пом. 2-Н (47) в уровне 1-го этажа.
12. Выявленный объект культурного наследия «Народный дом общества попечительства о трезвости», по адресу: Санкт-Петербург, город Павловск, Конюшенная улица, дом 7, литера А. Общий вид пом. 2-Н (10) в уровне 1-го этажа.
13. Выявленный объект культурного наследия «Народный дом общества попечительства о трезвости», по адресу: Санкт-Петербург, город Павловск, Конюшенная улица, дом 7, литера А. Общий вид пом. 2-Н (5) в уровне 1-го этажа.

29. Выявленный объект культурного наследия «Народный дом общества попечительства о трезвости», по адресу: Санкт-Петербург, город Павловск, Конюшенная улица, дом 7, литера А. Общий вид центральной двухмаршевой лестницы.
30. Выявленный объект культурного наследия «Народный дом общества попечительства о трезвости», по адресу: Санкт-Петербург, город Павловск, Конюшенная улица, дом 7, литера А. Общий вид пом. 2-Н (36) в уровне мансарды.
31. Выявленный объект культурного наследия «Народный дом общества попечительства о трезвости», по адресу: Санкт-Петербург, город Павловск, Конюшенная улица, дом 7, литера А. Общий вид пом. 2-Н (42) в уровне мансарды.

Схема фотофиксации фасадов выявленного объекта культурного наследия «Народный дом общества попечительства о трезвости», по адресу: Санкт-Петербург, город Павловск, Конюшенная улица, дом 7, литера А.

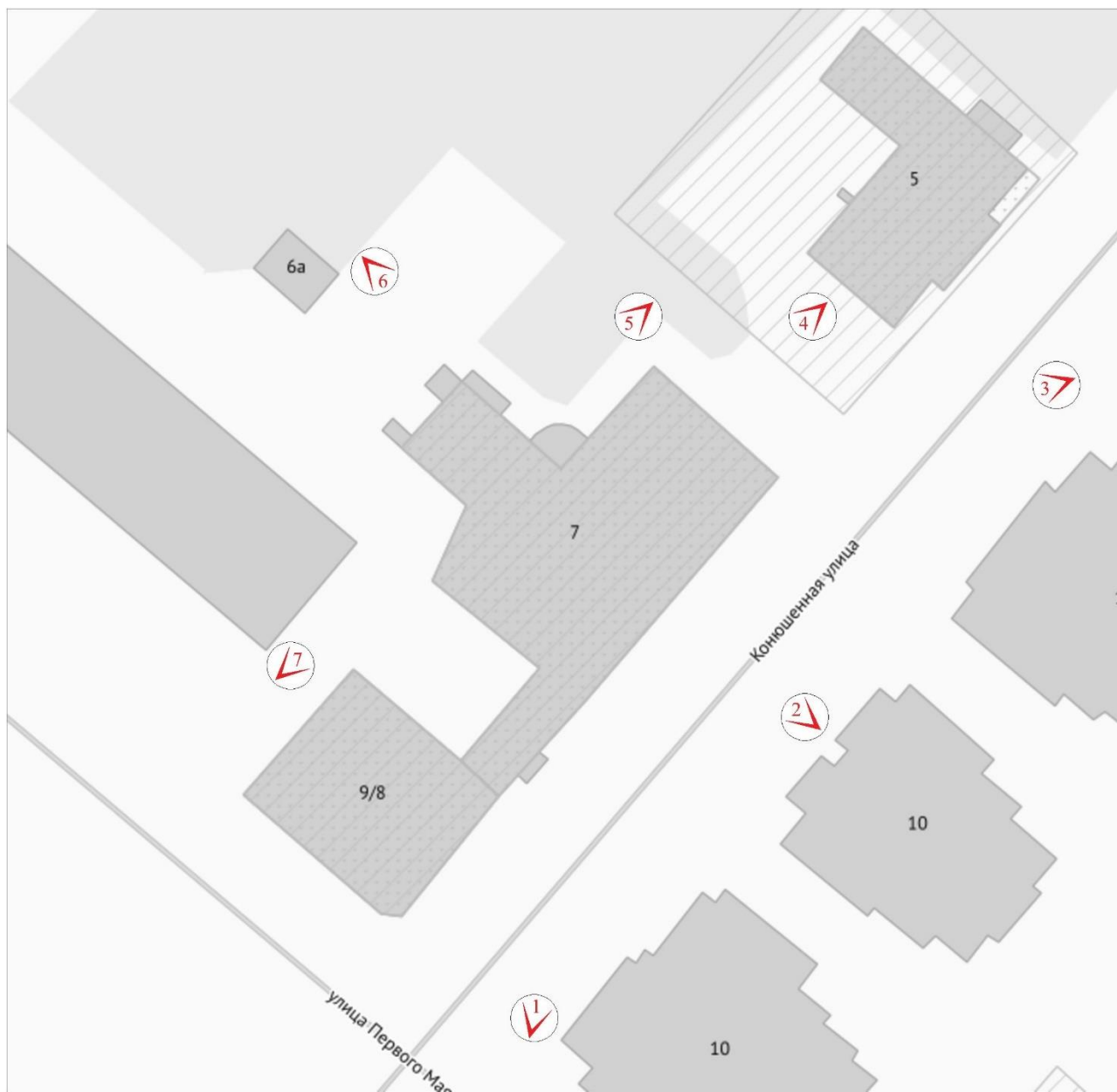

№ - точка фотофиксации



1. Выявленный объект культурного наследия «Народный дом общества попечительства о трезвости», по адресу: Санкт-Петербург, город Павловск, Конюшенная улица, дом 7, литера А. Общий вид от пересечения улицы Первого Мая и Конюшенной улицы.



2. Выявленный объект культурного наследия «Народный дом общества попечительства о трезвости», по адресу: Санкт-Петербург, город Павловск, Конюшенная улица, дом 7, литера А. Общий вид юго-восточного лицевого фасада.



3. Выявленный объект культурного наследия «Народный дом общества попечительства о трезвости», по адресу: Санкт-Петербург, город Павловск, Конюшенная улица, дом 7, литера А. Общий вид здания в перспективе Конюшенной улицы.



4. Выявленный объект культурного наследия «Народный дом общества попечительства о трезвости», по адресу: Санкт-Петербург, город Павловск, Конюшенная улица, дом 7, литера А. Общий вид северо-восточного торцевого фасада.



5. Выявленный объект культурного наследия «Народный дом общества попечительства о трезвости», по адресу: Санкт-Петербург, город Павловск, Конюшенная улица, дом 7, литера А. Общий вид северо-восточного дворового фасада.





6. Выявленный объект культурного наследия «Народный дом общества попечительства о трезвости», по адресу: Санкт-Петербург, город Павловск, Конюшенная улица, дом 7, литера А. Общий вид здания с северо-запада.

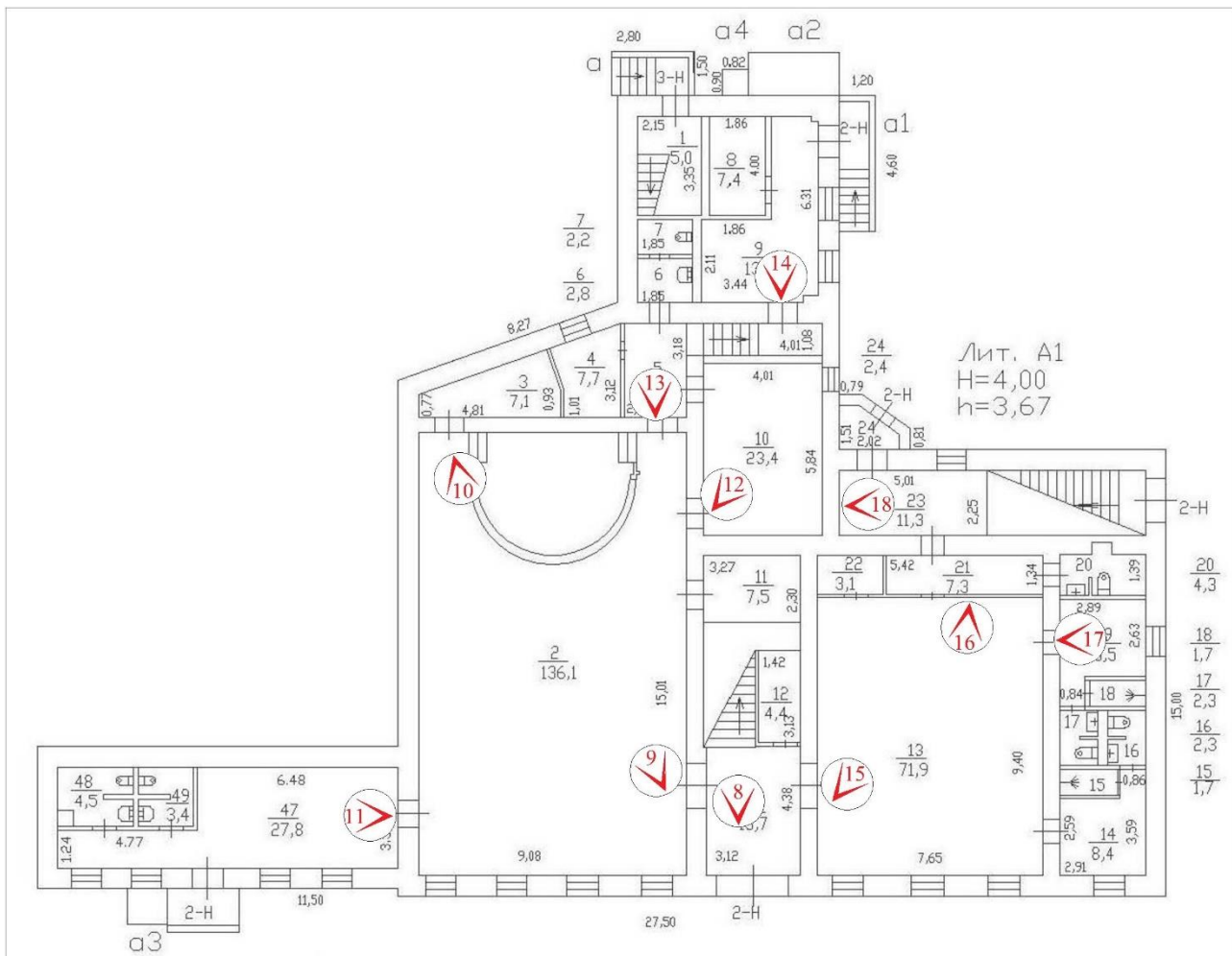

7. Выявленный объект культурного наследия «Народный дом общества попечительства о трезвости», по адресу: Санкт-Петербург, город Павловск, Конюшенная улица, дом 7, литера А. Общий вид здания с северо-запада.

Схема фотофиксации помещений 1-го этажа выявленного объекта культурного наследия «Народный дом общества попечительства о трезвости», по адресу: Санкт-Петербург, город Павловск, Конюшенная улица, дом 7, литера А.



№  - точка фотофиксации



8. Выявленный объект культурного наследия «Народный дом общества попечительства о трезвости», по адресу: Санкт-Петербург, город Павловск, Конюшенная улица, дом 7, литера А. Общий вид пом. 2-Н (1) в уровне 1-го этажа.



9. Выявленный объект культурного наследия «Народный дом общества попечительства о трезвости», по адресу: Санкт-Петербург, город Павловск, Конюшенная улица, дом 7, литера А. Общий вид пом. 2-Н (2) в уровне 1-го этажа.



10. Выявленный объект культурного наследия «Народный дом общества попечительства о трезвости», по адресу: Санкт-Петербург, город Павловск, Конюшенная улица, дом 7, литера А. Общий вид пом. 2-Н (2) в уровне 1-го этажа.



11. Выявленный объект культурного наследия «Народный дом общества попечительства о трезвости», по адресу: Санкт-Петербург, город Павловск, Конюшенная улица, дом 7, литера А. Общий вид пом. 2-Н (47) в уровне 1-го этажа.



12. Выявленный объект культурного наследия «Народный дом общества попечительства о трезвости», по адресу: Санкт-Петербург, город Павловск, Конюшенная улица, дом 7, литера А. Общий вид пом. 2-Н (10) в уровне 1-го этажа.



13. Выявленный объект культурного наследия «Народный дом общества попечительства о трезвости», по адресу: Санкт-Петербург, город Павловск, Конюшенная улица, дом 7, литера А. Общий вид пом. 2-Н (5) в уровне 1-го этажа.



14. Выявленный объект культурного наследия «Народный дом общества попечительства о трезвости», по адресу: Санкт-Петербург, город Павловск, Конюшенная улица, дом 7, литера А. Общий вид пом. 2-Н (9) в уровне 1-го этажа.



15. Выявленный объект культурного наследия «Народный дом общества попечительства о трезвости», по адресу: Санкт-Петербург, город Павловск, Конюшенная улица, дом 7, литера А. Общий вид пом. 2-Н (13) в уровне 1-го этажа.



16. Выявленный объект культурного наследия «Народный дом общества попечительства о трезвости», по адресу: Санкт-Петербург, город Павловск, Конюшенная улица, дом 7, литера А. Общий вид пом. 2-Н (13) в уровне 1-го этажа.





17. Выявленный объект культурного наследия «Народный дом общества попечительства о трезвости», по адресу: Санкт-Петербург, город Павловск, Конюшенная улица, дом 7, литера А. Общий вид пом. 2-Н (19) в уровне 1-го этажа.

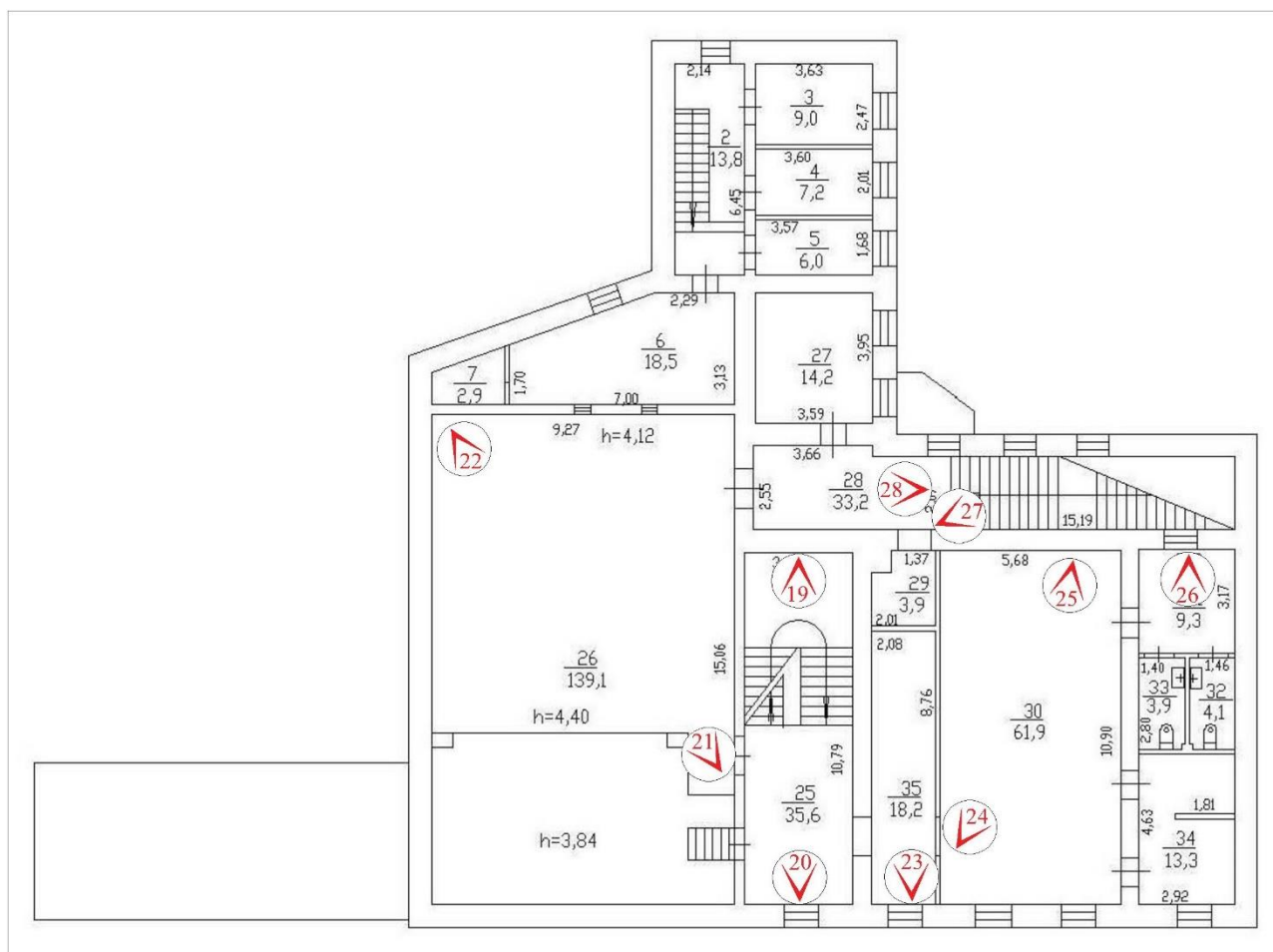

18. Выявленный объект культурного наследия «Народный дом общества попечительства о трезвости», по адресу: Санкт-Петербург, город Павловск, Конюшенная улица, дом 7, литера А. Общий вид пом. 2-Н (23) в уровне 1-го этажа.

Схема фотофиксации помещений 2-го этажа выявленного объекта культурного наследия «Народный дом общества попечительства о трезвости», по адресу: Санкт-Петербург, город Павловск, Конюшенная улица, дом 7, литера А.



№  - точка фотофиксации

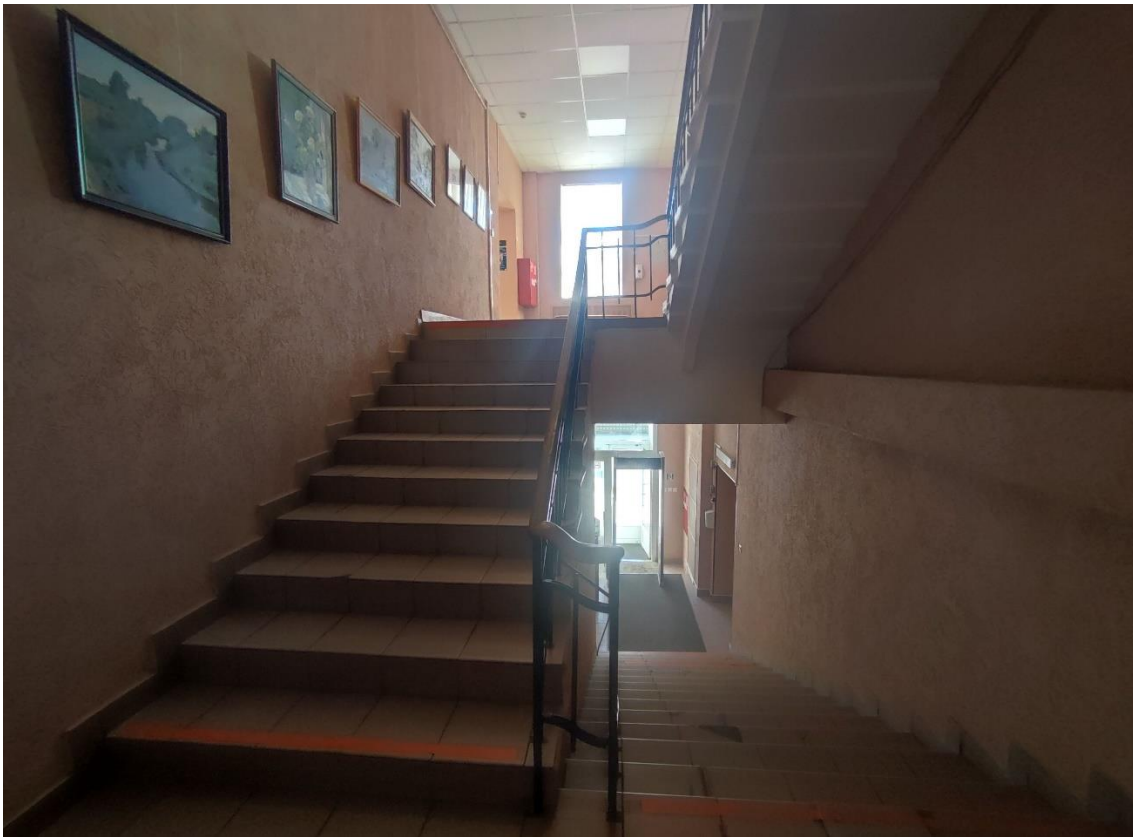

19. Выявленный объект культурного наследия «Народный дом общества попечительства о трезвости», по адресу: Санкт-Петербург, город Павловск, Конюшенная улица, дом 7, литера А. Общий вид центральной двухмаршевой лестницы.



20. Выявленный объект культурного наследия «Народный дом общества попечительства о трезвости», по адресу: Санкт-Петербург, город Павловск, Конюшенная улица, дом 7, литера А. Общий вид пом. 2-Н (25) в уровне 2-го этажа.



21. Выявленный объект культурного наследия «Народный дом общества попечительства о трезвости», по адресу: Санкт-Петербург, город Павловск, Конюшенная улица, дом 7, литера А. Общий вид пом. 2-Н (26) в уровне 2-го этажа.



22. Выявленный объект культурного наследия «Народный дом общества попечительства о трезвости», по адресу: Санкт-Петербург, город Павловск, Конюшенная улица, дом 7, литера А. Общий вид пом. 2-Н (26) в уровне 2-го этажа.

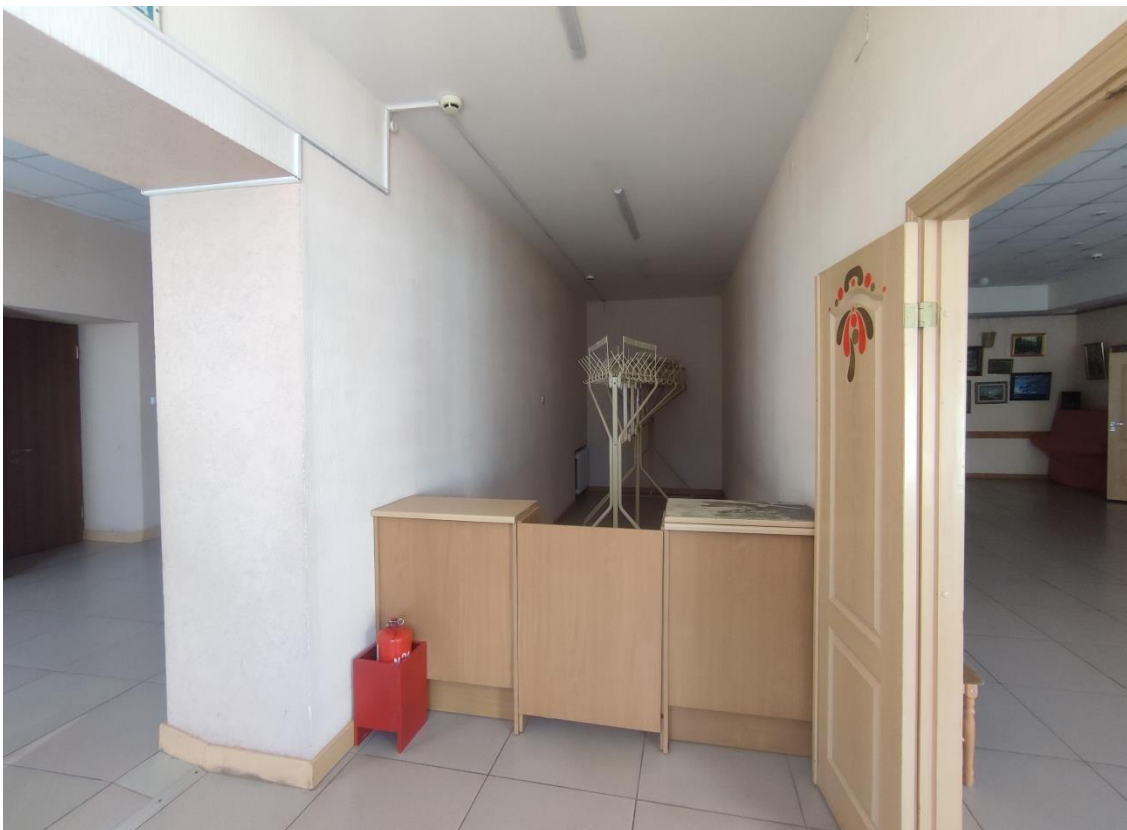

23. Выявленный объект культурного наследия «Народный дом общества попечительства о трезвости», по адресу: Санкт-Петербург, город Павловск, Конюшенная улица, дом 7, литера А. Общий вид пом. 2-Н (35) в уровне 2-го этажа.



24. Выявленный объект культурного наследия «Народный дом общества попечительства о трезвости», по адресу: Санкт-Петербург, город Павловск, Конюшенная улица, дом 7, литера А. Общий вид пом. 2-Н (30) в уровне 2-го этажа.



25. Выявленный объект культурного наследия «Народный дом общества попечительства о трезвости», по адресу: Санкт-Петербург, город Павловск, Конюшенная улица, дом 7, литера А. Общий вид пом. 2-Н (30) в уровне 2-го этажа.



26. Выявленный объект культурного наследия «Народный дом общества попечительства о трезвости», по адресу: Санкт-Петербург, город Павловск, Конюшенная улица, дом 7, литера А. Общий вид пом. 2-Н (31) в уровне 2-го этажа.





27. Выявленный объект культурного наследия «Народный дом общества попечительства о трезвости», по адресу: Санкт-Петербург, город Павловск, Конюшенная улица, дом 7, литера А. Общий вид пом. 2-Н (28) в уровне 2-го этажа.

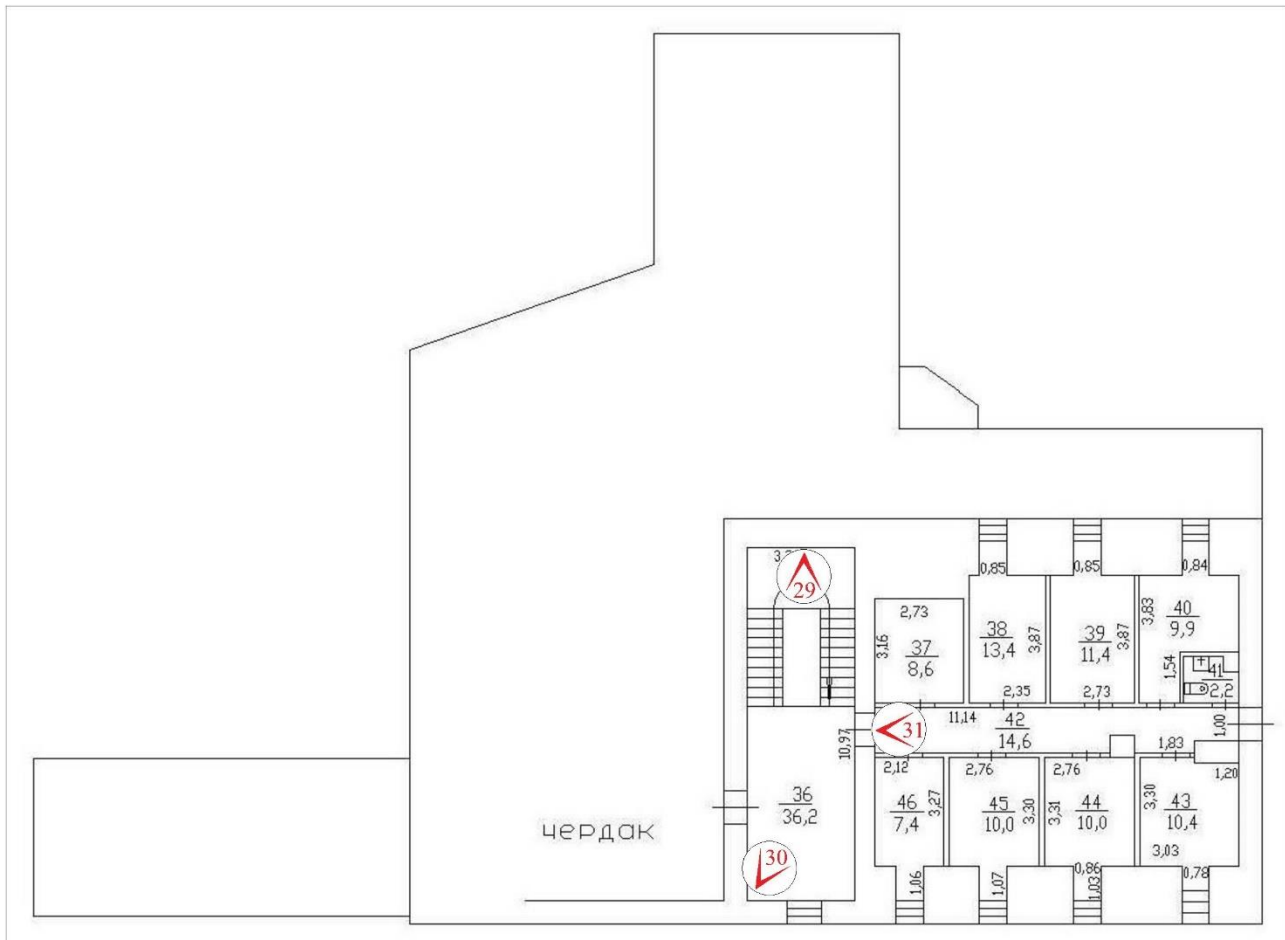

28. Выявленный объект культурного наследия «Народный дом общества попечительства о трезвости», по адресу: Санкт-Петербург, город Павловск, Конюшенная улица, дом 7, литера А. Общий вид пом. 2-Н (28) в уровне 2-го этажа.

Схема фотофиксации помещений мансарды выявленного объекта культурного наследия «Народный дом общества попечительства о трезвости», по адресу: Санкт-Петербург, город Павловск, Конюшенная улица, дом 7, литера А.



№  - точка фотофиксации



29. Выявленный объект культурного наследия «Народный дом общества попечительства о трезвости», по адресу: Санкт-Петербург, город Павловск, Конюшенная улица, дом 7, литера А. Общий вид центральной двухмаршевой лестницы.



30. Выявленный объект культурного наследия «Народный дом общества попечительства о трезвости», по адресу: Санкт-Петербург, город Павловск, Конюшенная улица, дом 7, литера А. Общий вид пом. 2-Н (36) в уровне мансарды.



31. Выявленный объект культурного наследия «Народный дом общества попечительства о трезвости», по адресу: Санкт-Петербург, город Павловск, Конюшенная улица, дом 7, литера А. Общий вид пом. 2-Н (42) в уровне мансарды.

ТЕХНИЧЕСКИЕ УСЛОВИЯ

на оснащение комплексными системами обеспечения безопасности объектов социальной инфраструктуры Санкт-Петербурга объекта:

Санкт-Петербургское государственное бюджетное учреждение «Центр культуры, кино и досуга «Павловск», расположенное по адресу: Санкт-Петербург, г. Павловск, ул. Конюшенная, д. 7, лит. А.

Система видеонаблюдения (СВН)

1. Основание для оснащения: Закон Санкт-Петербурга от _____ № _____ «О бюджете Санкт-Петербурга на 2022 год и на плановый период 2023 и 2024 годов, приложение _____ пункт _____.

2. Общие сведения:	
2.1. Наименование и адрес объекта	Система видеонаблюдения на объекте Санкт-Петербургского государственного бюджетного учреждения «Центр культуры, кино и досуга «Павловск», расположенном по адресу: Санкт-Петербург, г. Павловск, ул. Конюшенная, д.7, литера А
2.2. Стадия проектирования	Проектно-сметная документация
2.3. Вид строительства	Новое строительство
2.4. Цель строительства	Оснащение объекта средствами комплексной системы обеспечения безопасности
2.5. Сроки проектирования	Начало _____ Окончание _____
2.6. Источник финансирования	Бюджет Санкт-Петербурга, целевая статья - 0820070270 «Субсидии бюджетным учреждениям - учреждениям культурно-досугового типа на финансовое обеспечение выполнения государственного задания» экономическая статья - 226 —«Прочие работы и услуги»
2.7. Заказчик	Санкт-Петербургское государственное бюджетное учреждение «Центр культуры, кино и досуга «Павловск»
2.8. Подрядчик по проектированию	
2.9. Количество экземпляров проектно- сметной документации	3 экземпляра на бумажном носителе, прошитых и заверенных печатью проектной организации; 1 экземпляр в электронном виде: текстовая часть, ведомости объёмов работ и спецификации материалов в формате полностью совместимом с документами MicrosoftWord, чертежи и схемы в формате полностью совместимом с документами AutoCAD, сметы представить в программе SmetaWizard версии не ниже SWv.4.0; 1 экземпляр в электронном виде (копия оригинала со всеми согласованиями) в формате pdf.
3.Объёмные и технические требования к проектно-сметной документации:	
3.1 Общие требования к проектированию	1. Общие требования к проектированию. Проектирование должно включать следующие этапы: 1.1. Обследование объекта с проведением анализа уязвимостей объекта и оценки эффективности существующей системы защиты. По итогам обследования должен быть составлен акт. В акте должны быть отражены:

- вид охраны: физическая, техническая (автономная, централизованная), совмещенная (физическая и техническая);
- уязвимые места и строительные конструкции, через которые возможно несанкционированное проникновение на объект;
- класс защиты объекта в зависимости от вида и размеров ущерба, который может быть нанесён объекту, находящимся на нём людям и имуществу в случае реализации криминальных угроз.

1.2. Разработка и утверждение технического задания на проектирование.

Техническое задание на проектирование системы противокриминальной защиты объекта должно быть разработано на основе акта обследования объекта и являться обязательным документом для разработки проектно-сметной документации при реконструкции, оснащении системой противокриминальной защиты существующего объекта или при проектировании строительства (реконструкции) объекта в целом.

К техническому заданию должны быть приложены:

- генеральный план объекта с размещением производственных и административно-хозяйственных зданий, контрольно-пропускных пунктов, центрального пункта управления, размещения рубежей охраны объекта, отдельных локальных зон, расположения на территории объекта подземных и наземных коммуникаций, схемой дорог;

- при недостаточной инженерно-технической укрепленности зданий, сооружений, помещений, отдельных строительных конструкций должно оформляться задание по усилению инженерно-технической укрепленности объекта в виде приложения к техническому заданию;

исходные данные для проектирования в составе:

- 1) архитектурно-строительные чертежи зданий и сооружений, подлежащих оснащению проектируемой системой (поэтажные планы, разрезы, фасады);
- 2) чертежи коммуникаций (наземных и подземных, пересекающих периметр объекта);
- 3) технические условия на подключение электронагрузок проектируемой системы.

2. Состав проектно-сметной документации и требования к её содержанию.

2.1. Проектно-сметная документация должна быть выполнена в соответствии с требованиями действующих стандартов, нормативно-правовых, руководящих технических документов и правил, в том числе:

- Постановление Правительства РФ от 16.02.2008 № 87 «О составе разделов проектной документации и требованиях к их содержанию»; ГОСТ Р 21.101-2020 «Национальный стандарт Российской Федерации. Система проектной документации для строительства. Основные требования к проектной и рабочей документации» (утверждён и введён в действие Приказом Росстандарта от 23.06.2020 № 282-ст).

2.2. Обоснованные отступления (изменения) от проектной документации в процессе монтажа допускаются только при наличии разрешений (согласования) заказчика и соответствующих организаций, участвующих в утверждении и согласовании данных документов.

3.2. Технические требования:	
3.2.1. Объёмные требования:	<p>Разработать проектно-сметную документацию, включая разделы:</p> <ol style="list-style-type: none"> 1. Система видеонаблюдения; 2. Электротехнические сооружения; 3. Приспособление помещений (в случае необходимости приспособления помещений для установки проектируемого оборудования); 4. Сметная документация.
3.2.2. Система видеонаблюдения.	<ol style="list-style-type: none"> 1. Общие требования к системе видеонаблюдения. <ol style="list-style-type: none"> 1.1. Система видеонаблюдения должна быть спроектирована с учетом следующих требований: <ul style="list-style-type: none"> – сцены обзора видеокамер должны охватывать главный и запасной вход, территорию объекта, внешний периметр объекта, другие помещения, требующие обеспечение визуального контроля; – приоритет отдается монтажу источников видеоизображения на высоте 2,5 - 5 метров над уровнем земли; – сцены обзора видеокамер не должны перекрываться (даже частично) оптически не прозрачными препятствиями как то: ветки деревьев и кустарников, листва, различные трубы, столбы и прочие аналогичные объекты. – обеспечение передачи видеоизображения от всех видеокамер на локальный пост наблюдения объекта, а также оборудование хранения и обработки данных. – обеспечение работы в автоматизированном режиме; – архивирование видеoinформации для последующего анализа событий; – видеодокументирование событий в автоматическом режиме или по команде оператора; – программирование режимов работы; – совместная работа с системами управления доступом и охранной сигнализацией; – воспроизведение ранее записанной информации; – оперативный доступ к видеоархиву путем задания времени, даты и идентификатора телекамеры. 1.2. Оборудование, устанавливаемое в отапливаемых помещениях, должно функционировать при температуре окружающего воздуха в интервале от +10°C до +50°C и относительной влажности воздуха до 95%. Оборудование, устанавливаемое вне отапливаемых помещений, должно функционировать при температуре окружающего воздуха в интервале от -40°C до +50°C и относительной влажности воздуха до 95 %. 1.3. Система должна функционировать круглосуточно, без учёта времени, необходимого для проведения регламентных работ в соответствии с инструкциями по эксплуатации системы. 1.4. Время восстановления системы после возобновления электроснабжения при временном прекращении электропитания – не более 5 минут (включая полную перезагрузку программного обеспечения и восстановление работоспособности всех видов оборудования и подключенных к нему устройств); оборудование должно автоматически восстанавливать работоспособность при пропадании и последующем восстановлении питания.

1.5. Все устанавливаемое оборудование должно иметь российские сертификаты соответствия, должно быть безвредно для здоровья лиц, имеющих доступ на территорию Объекта и эксплуатирующих его.

2. Оборудование регистрации и отображения.

2.1. В качестве оборудования регистрации использовать цифровые дисковые рекордеры реального времени со следующими характеристиками:

- наличие функции одновременной работы в 4-х режимах (записи, поиска, воспроизведения и мониторинга в режиме реального времени);

- поддержка объединения нескольких устройств по собственному протоколу для управления одним контроллером всеми регистраторами;

- поддержка работы по сети (одновременно с нескольких удалённых постов наблюдения) – работа с архивом, просмотр выбранных камер, удаленное управление телеметрией;

- запись видеоизображения в реальном времени от всех камер с разрешением не менее 1280x720;

- ёмкость архива системы видеонаблюдения не менее **10 суток в режиме реального времени;**

- для мест массового пребывания людей в соответствии с требованиями Постановления Правительства РФ от 25.03.2015 № 272 «Об утверждении требований к антитеррористической защищённости мест массового пребывания людей и объектов (территорий), подлежащих обязательной охране войсками национальной гвардии Российской Федерации, и форм паспортов безопасности таких мест и объектов (территорий)» система видеонаблюдения должна обеспечивать непрерывное видеонаблюдение за состоянием обстановки на всей территории **места массового пребывания людей, архивирование и хранение данных в течение 30 дней;**

- поддержка подключения внешних накопителей для увеличения объёма видеоархива;

- наличие тревожных входов;

- наличие аудиовходов;

- поддержка обмена данными (в том числе ретрансляции) по протоколу RTSP (Real Time Streaming Protocol);

- поддержка форматов сжатия видеоизображения H.264 и MJPEG.

2.2. В качестве средств отображения использовать жидкокристаллические мониторы с диагональю не менее 21 дюйма, для каждого регистратора должно быть задействовано два монитора – основной, на котором отображаются все сигналы от видеокамер и дополнительный (контрольный), который должен работать в режиме переключения выбранных изображений, а в случае тревоги в зоне наблюдения видеокамеры изображение должно выводиться на весь экран дополнительного монитора.

3. Технические требования к видеокамерам.

Должны применяться следующие типы видеокамер:

- фиксированная видеокамера (тип 1);

- поворотная, управляемая PTZ видеокамера (тип 2).

Уличные видеокамеры должны быть установлены в гермокожух с подогревом. Степень защиты гермокожуха должна быть не менее IP 65.

3.1. Требования к техническим и функциональным характеристикам видеокамер тип 1:

- поддержка разрешения видеоизображения, по выбору пользователя (первое значение количество точек по горизонтали второе значение количество точек по вертикали): 1280 точек на 720 точек, 30 кадр/с (720р) или 1280 точек на 720 точек, 25 кадр/с или 1024 точек на 576 точек, 30 кадр/с или 960 точек на 544 точек, 30 кадр/с или 704 точек на 480 точек, 30 кадр/с или 704 точек на 576 точек, 30 кадр/с (4CIF) или 640 точек на 368 точек, 30 кадр/с или 352 точек на 240 точек, 30 кадр/с или 352 точек на 288 точек, 30 кадр/с или 352 точек на 240 точек, 25 кадр/с (CIF);
- формат сжатия видеосигнала H.264 и MJPEG;
- изображение цветное соответствующее ГОСТ 50948-2001;
- битрейт: не менее 2 Мбит\сек;
- минимальная освещенность не более 0,5 лк;
- наличие варифокального объектива;
- минимальное фокусное расстояние объектива не более 2,8 мм
- максимальное фокусное расстояние объектива не менее 12,0 мм
- наличие встроенной инфракрасной подсветки с дальностью не менее 30 м;
- наличие компенсации заднего света (BLC);
- поддержка обмена данными по протоколу RTSP (Real Time Streaming Protocol);
- поддержка управления по протоколу ONVIF: приближение и отдаление сцены обзора, без изменения ракурса в пределах возможностей объектива источника видеоизображения.

3.2. Требования к техническим и функциональным характеристикам видеокамер тип 2:

- поддержка разрешения видеоизображения, по выбору пользователя (первое значение количество точек по горизонтали второе значение количество точек по вертикали): 1280 точек на 720 точек, 30 кадр/с (720р) или 1280 точек на 720 точек, 25 кадр/с или 1024 точек на 576 точек, 30 кадр/с или 960 точек на 544 точек, 30 кадр/с или 704 точек на 480 точек, 30 кадр/с или 704 точек на 576 точек, 30 кадр/с (4CIF) или 640 точек на 368 точек, 30 кадр/с или 352 точек на 240 точек, 30 кадр/с или 352 точек на 288 точек, 30 кадр/с или 352 точек на 240 точек, 25 кадр/с (CIF);
- формат сжатия видеосигнала H.264 и MJPEG;
- изображение цветное соответствующее ГОСТ 50948-2001;
- битрейт: не менее 4 Мбит\сек;
- минимальная освещенность не более 0,5 лк;
- наличие варифокального объектива;
- минимальное фокусное расстояние объектива не более 3,8 мм;
- максимальное фокусное расстояние объектива не менее 45,6 мм;
- оптическое увеличение объектива не менее чем в 12 раз;
- цифровое увеличение не менее чем в 10 раз;
- наличие встроенной инфракрасной подсветки с дальностью не менее 30 м;
- наличие компенсации заднего света (BLC).
- поддержка обмена данными по протоколу RTSP (Real Time

	<p>Streaming Protocol);</p> <ul style="list-style-type: none"> - наклон и высокоскоростное панорамирование с обзором на 360°. Скорость поворота не менее 90 °/сек; - поддержка управления по протоколу ONVIF: изменение ракурса сцены обзора вправо, влево, вверх, вниз в пределах возможностей источника видеоизображения; - поддержка управления по протоколу ONVIF: приближения и отдаление сцены обзора, без изменения ракурса в пределах возможностей объектива источника видеоизображения; - возможность организации патрулирования (автоматического перемещения видеокамеры для наблюдения за заранее выбранными зонами). <p>4. Технические требования к размещению оборудования и прокладке кабелей:</p> <ul style="list-style-type: none"> - проектируемое оборудование СВН разместить в серверной объекта либо в специально приспособленном помещении. Местоположение шкафа уточнить при проектировании и согласовать с Заказчиком; - при проектировании нового объекта строительства или капитальном ремонте предусмотреть выделение обособленного помещения для размещения технических средств с учётом требований к серверному помещению в соответствии с СН 512-78 «Требования к помещениям серверной»; - предусмотреть установку проектируемых видеокамер с применением кронштейнов для крепления к стене или потолку; - прокладка кабелей внутри здания предусмотреть в кабельных каналах по стенам и потолку, в гофрированной трубе за подвесным потолком (при наличии), в существующих лотках слаботочной кабельной системы (при наличии); - прокладку кабелей по улице должна быть выполнена на высоте не менее 2,5 метров в гофрированной трубе, рассчитанной на эксплуатацию при температуре от -40°C до +50°C; - трассы прокладки кабелей, точное местоположение и углы обзора проектируемых видеокамер определить при проектировании и согласовать с Заказчиком.
<p>3.2.3. Электротехнические сооружения</p>	<p>1. Документацией предусмотреть подключения системы видеонаблюдения к существующей системе электропитания и заземления здания 380/220В:</p> <p>1.1. Предусмотреть прокладку кабеля электропитания от точки подключения до места расположения проектируемого оборудования системы видеонаблюдения, марку и сечение кабелей электропитания определить при проектировании;</p> <p>1.2. В точке подключения к сети электропитания предусмотреть установку автоматических выключателей необходимого номинала;</p> <p>1.3. Точка подключения определяется совместно представителем владельца здания во время проведения проектно-изыскательских работ.</p> <p>2. Электропитание оборудование СВН должно быть предусмотрено от источников бесперебойного питания (UPS), оснащенных автономными источниками электроэнергии (аккумуляторными батареями), которые должны обеспечивать работоспособность всех элементов системы в течение не менее 10 минут при пропадании основного электропитания.</p>

	<p>2.1. В качестве основного канала к АС «ГЦВН» ГИС СПб «АПК «Безопасный город» предусматривается использование каналов волоконно-оптических линий связи (ВОЛС) Единой мультисервисной телекоммуникационной сети (ЕМТС) при её наличии на объекте.</p> <p>2.2. Технические условия на подключение объекта к точке присутствия ЕМТС запросить в Комитете по информатизации и связи.</p> <p>2.3. Для передачи видеoinформации на каждую камеру требуется канал скоростью не менее:</p> <ul style="list-style-type: none"> – для фиксированной видеокamеры (тип 1) скорость передачи данных не менее 2 Мбит/сек; – для поворотной, управляемой PTZ видеокamеры (тип 2) скорость передачи данных не менее 4 Мбит/сек.
3.5. Согласования	<p>1. План. расположения оборудования, структурные схемы, схемы прокладки кабелей и др. должны быть согласованы с Заказчиком и собственником защищаемых помещений. (подпись и печать).</p> <p>2. План. расположения оборудования на фасаде здания должен быть согласован с Комитетом по градостроительству и архитектуре.</p> <p>3. В случае если здание находится под охраной государства, вышеуказанные документы должны быть согласованы с Комитетом по государственному контролю, использованию и охране памятников истории и культуры.</p> <p>4. Техническое задание и проектно-сметная документация согласовывается в СПб ГКУ «ГМЦ» на соответствие выданным техническим условиям.</p>
4. Исходные данные:	
4.1. Предоставляемые заказчиком	Архитектурно-строительные чертежи, содержащие разрезы, экспликации помещений.
4.2. Характеристика помещений	Пост охраны находится в помещении
5. Ввод в эксплуатацию:	
5.1. Требования к вводу в эксплуатацию	Передать в СПб ГКУ «ГМЦ» акт о приёмке смонтированных технических средств в эксплуатацию.

Приложение № 8

к Акту по результатам государственной историко-культурной экспертизы проектной документации на проведение работ по сохранению выявленного объекта культурного наследия «Народный дом общества попечительства о трезвости», расположенного по адресу: Санкт-Петербург, город Павловск, Конюшенная улица, дом 7, литера А – «Проектная документация на приспособление выявленного объекта культурного наследия "Народный дом общества попечительства о трезвости" для современного использования в части устройства системы видеонаблюдения», стадия «П», шифр 300-2022-СВН.ПД, выполненной ООО «ВиваСити» в 2023 г.

Копия технического паспорта на здание Санкт-Петербургского государственного учреждения Центра культуры, кино и досуга "Павловск", по адресу: Санкт-Петербург, Пушкинский район, г. Павловск, Конюшенная улица, дом 7, литера А, выполненного Филиалом ГУП «ГУИОН» ПИБ Пушкинского и Колпинского районов Петербурга, по состоянию на 29 апреля 2016 г. (Квартал № 16234 Инвентарный № П-326)

Копии поэтажных планов, выполненных Филиалом ГУП «ГУИОН» ПИБ Пушкинского и Колпинского районов г. Санкт-Петербурга по состоянию на 29 апреля 2016 г.

ГОСУДАРСТВЕННОЕ УНИТАРНОЕ ПРЕДПРИЯТИЕ
"ГОРОДСКОЕ УПРАВЛЕНИЕ ИНВЕНТАРИЗАЦИИ И ОЦЕНКИ
НЕДВИЖИМОСТИ"

Филиал ГУП "ГУИОН" проектно-инвентаризационное бюро Пушкинского и Колпинского
районов

ТЕХНИЧЕСКИЙ ПАСПОРТ

на здание	Санкт-Петербургское государственное учреждение Центра культуры, кино и досуга "Павловск"
район	Пушкинский
город	Павловск
улица (пер.)	Конюшенная улица, дом 7, литера А

По состоянию на 01.11.2010 года.

Квартал № 16234
Инвентарный № П-326

Образовательный центр
и культурно-спортивный комплекс

ПЛАН ЗЕМЕЛЬНОГО УЧАСТКА

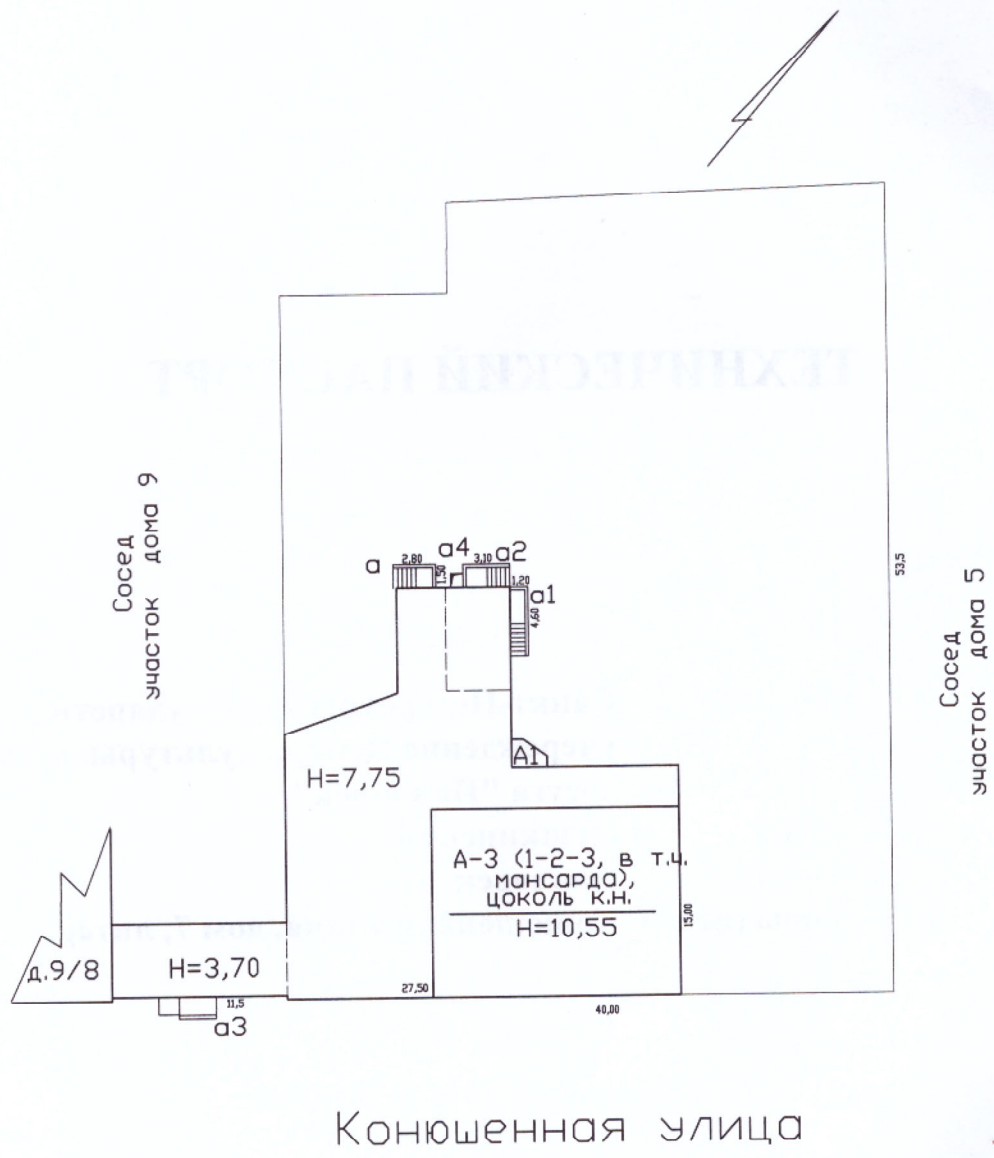

Масштаб 1:500

VI. Описание конструктивных элементов здания и определение износа

Литера: А, А2

Год постройки: 1917, год реконструкции / капитального ремонта: 1983, 2006

Число этажей: 3 (1-2-3, в том числе мансарда), цокольный этаж

Группа капитальности: II

Вид внутренней отделки:

повышенный

№ п/п	Наименование конструктивных элементов	Описание конструктивных элементов (материал, конструкция, отделка, и прочее)	Техническое состояние (осадка, трещины, гниль и т.п.)	Удельные веса конструктивных элементов	Поправка к удельн. весу в процентах	Удельн. вес констр. элем. с поправкой	Износ в %	Произведен. % износа на уд. вес конструктор. элем.	
1	2	3	4	5	6	7	8	9	
1	Фундаменты	бутовый ленточный	Отдельные глубокие трещины	5		5	35	1.75	
2	а. Стены и их наружная отделка	кирпичные штукатурка цементным раствором, окраска ПХВ	Глубокие трещины и отпадение штукатурки местами или выветривание швов на глубину до 1 см местами на площади до 10% Волосные трещины и околы местами	15 5		15 5	15 10	2.25 0.5	
	б. Перегородки	гипсолитовые; кирпичные							
3	Перекрытия	чердачное	сборные железобетонные плиты						
		междуэтажное	по металлическим балкам; деревянные	Выбоины и сколы, нарушение связей между отдельными плитами	14		14	45	6.30
		надподвальное							
4	Крыша	из оцинкованного железа	Без видимых дефектов	5		5	5	0.25	
5	Полы	Линолеумные; из керамической плитки, ламинированные	Мелкие околы и трещины отдельных плиток	6		6	10	0.60	
6	Проемы	Оконные	из металлопластика						
		Дверные	филенчатые, окрашены; из металлопластика	Без видимых дефектов	5		5	5	0.25
7	Внутренняя отделка	облицовка стен глазурованной плиткой; штукатурка; окраска					0		
8	Санитарно-технические устройства	Отопление	от групповой (квартирной) котельной на газе	Без видимых дефектов	39		39	5	1.95
		Водопровод	от городской центральной сети						
		Канализация	сброс в городскую сеть						
		Горячее водоснабжение	от электрического водонагревателя						
		Ванны	душ						
		Электроосвещение	скрытая проводка						
		Радио							
		Телефон	скрытая проводка						
		Вентиляция	приточно-вытяжная						
		Лифт							
		Сигнализация							
		Телевидение	от комнатных антенн						
Газоснабжение									
Мусоропровод									
Смотровая яма									
9	Прочие работы	крыльца; отмостка; лестницы сборные железобетонные		6		6	10	0.60	
Итого				100.0		100.0		14.45	

$$\text{Процент износа, приведенный к 100 по формуле: } \frac{\text{процент износа (гр.9)} \times 100}{\text{удельный вес (гр.7)}} = \frac{14.45 \times 100}{100.0} = 14.0\%$$

VII. Описание конструктивных элементов здания и определение износа

Литера: А1

Год постройки: 2006

Число этажей: 1

Группа капитальности: I

Вид внутренней отделки:

повышенный

№ п/п	Наименование конструктивных элементов	Описание конструктивных элементов (материал, конструкция, отделка, и прочее)	Техническое состояние (осадка, трещины, гниль и т.п.)	Удельные веса конструктивных элементов	Поправка к удельн. весу в процентах	Удельн. вес констр. элем. с поправкой	Износ в %								
1	2	3	4	5	6	7	8								
1	Фундаменты	бутовый ленточный	Мелкие трещины	5	*0.46	2.3	5								
2	а. Стены и их наружная отделка	кирпичные штукатурка цементным раствором, окраска ПХВ	Отдельные волосные трещины	15	*0.46	6.9	5								
			Волосные трещины и околы местами	5	+0	5	10								
3	Перекрытия	чердачное междуэтажное надподвальное	сборные железобетонные плиты	Мелкие волосные трещины	14	14									
								4	Крыша	из оцинкованного железа	Без видимых дефектов	5		5	5
								5	Полы	из керамической плитки	Мелкие околы и трещины отдельных плиток	6		6	10
6	Проемы	Оконные													
		Дверные	металлопластиковые	Без видимых дефектов	5		5	5							
7	Внутренняя отделка	штукатурка, окраска													
8	Санитарно-технические устройства	Отопление	от групповой (квартирной) котельной на газе	Без видимых дефектов	39	-33	6	5							
		Водопровод													
		Канализация													
		Горячее водоснабжение													
		Ванны													
		Электроосвещение	скрытая проводка												
		Радио													
		Телефон													
		Вентиляция	естественная												
		Лифт													
		Сигнализация													
		Электроплиты													
Телевидение															
Газоснабжение															
Мусоропровод															
Смотровая яма															
9	Прочие работы	отмостка		6	-4	2	5								
Итого				100.0		52.2									

$$\text{Процент износа, приведенный к 100 по формуле: } \frac{\text{гр.9} \times 100}{\text{удельный вес (гр.7)}} = \frac{3.17 \times 100}{52.2} =$$

VIII. Описание конструктивных элементов здания и определение износа

Литера:
Группа капитальности:Год постройки:
Вид внутренней отделки:

Число этажей:

№ п/п	Наименование конструктивных элементов	Описание конструктивных элементов (материал, конструкция, отделка, и прочее)	Техническое состояние (осадка, трещины, гниль и т.п.)	Удельные веса конструктивных элементов	Поправка к удельн. весу в процентах	Удельн. вес констр. элем. с поправкой	Износ в %	Произведен. % износа на уд. вес констр. элем.
1	2	3	4	5	6	7	8	9
1	Фундаменты							
2	а. Стены и их наружная отделка							
	б. Перегородки							
3	Перекрытия	чердачное						
		междуэтажное						
		надподвальное						
4	Крыша							
5	Полы							
6	Проемы	Оконные						
		Дверные						
7	Внутренняя отделка							
8	Санитарно-технические и электротехнические устройства	Отопление						
		Водопровод						
		Канализация						
		Горячее водоснабжение						
		Ванны						
		Электроосвещение						
		Радио						
		Телефон						
		Вентиляция						
		Лифт						
		Сигнализация						
		Электроплиты						
		Телевидение						
		Газоснабжение						
Мусоропровод								
Смотровая яма								
9	Прочие работы							
			Итого	100		100		

$$\text{Процент износа, приведенный к 100 по формуле: } \frac{\text{процент износа (гр.9)} \times 100}{\text{удельный вес (гр.7)}} = \frac{\text{ } \times 100}{100} = \text{ \%}$$

IX. Техническое описание пристроек и других частей здания

Наименование конструктивных элементов	Литера	Удельный вес по таблице	Поправки	Удельный вес с поправками	Литера	Удельный вес по таблице	Поправки	Удельный вес с поправками	Литера	Удельный вес по таблице	Поправки
Фундаменты											
Стены и перегородки											
Перекрытия											
Крыша											
Полы											
Проемы											
Отделочные работы											
Электроосвещение											
Прочие работы											
ИТОГО:		100	x			100	x			100	x

Наименование конструктивных элементов	Литера	Удельный вес по таблице	Поправки	Удельный вес с поправками	Литера	Удельный вес по таблице	Поправки	Удельный вес с поправками	Литера	Удельный вес по таблице	Поправки
Фундаменты											
Стены и перегородки											
Перекрытия											
Крыша											
Полы											
Проемы											
Отделочные работы											
Электроосвещение											
Прочие работы											
ИТОГО:		100	x			100	x			100	x

X. Исчисление восстановительной и действительной стоимости здания и его частей

Литера по плану	Наименов. здания и его частей	№ сборника	№ таблицы	Измеритель	Стоимость по табл.	Поправки к стоимости в коэфф.											Стоимость ед. измер. с поправками	Объем или площадь	Восстановительная стоимость	% износа	
						Удельный вес строения	На высоту помещения	На среднюю площадь	На превышение объема	На откл. от группы кап.	На необорудов. подвал	На этажность	На мансарду	на мансарду	на h	на S					Удельный вес после поправок
1	2	3	4	5	6	7	8	9	10	11	12	13	14	15	16	17	18	19	20	21	22
A, A2	Основное строение	34	11 а	куб. м	35.60	1.00				0.93							0.93	33.11	5039	166841	14
A1	пристройка	34	11 а	куб. м	35.60	0.52											0.52	18.51	14	259	6
																			Всего:	167100	
Стоимость в ценах 2010 года с учетом коэффициента, утвержденного постановлением Правительства Санкт-Петербурга от 25.12.2009г. № 1534																			20180667		

ХІІІ. Ограждения и сооружения (замощения) на участке

литера	Наименование ограждений и сооружений	Материал, конструкция	Размеры		Площадь, кв. м	№ сборника	Метаблицы	Измеритель	Стоимость измерителя по таблице	Восстановительная стоимость, руб	Процент износа	Действительная стоимость, руб
			длина (м)	ширина высота (м)								

ХІV. Общая стоимость (в руб.)

В ценах какого года	Основные строения		Служебные постр.		Сооружения		Всего	
	восстанов. стоимость	действит. стоимость	восстанов. стоимость	действит. стоимость	восстанов. стоимость	действит. стоимость	восстанов. стоимость	действит. стоимость
1969	167100	143726					167100	143726
2010	20180667	17357789					20180667	17357789

« 29 » апреля 2016 г.

Исполнил  (Абрамова О.Н.)

« » апреля 2016 г.

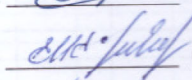
Проверил  (Ковалева Е.И.)

« 04 » апреля 2016 г.

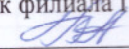
Начальник филиала ГУП "ГУИОН" ПИБ Пушкинского и Колпинского районов  (Крайнова Н.В.)

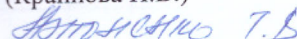
 7.В

ХV. ОТМЕТКИ О ПОСЛЕДУЮЩИХ ОБСЛЕДОВАНИЯХ.

Дата обследования			
Обследовал			
Проверил			
Начальник			

Санкт-Петербург, город Павловск,
Конюшенная улица, дом 7, Литера А

План цокольного этажа

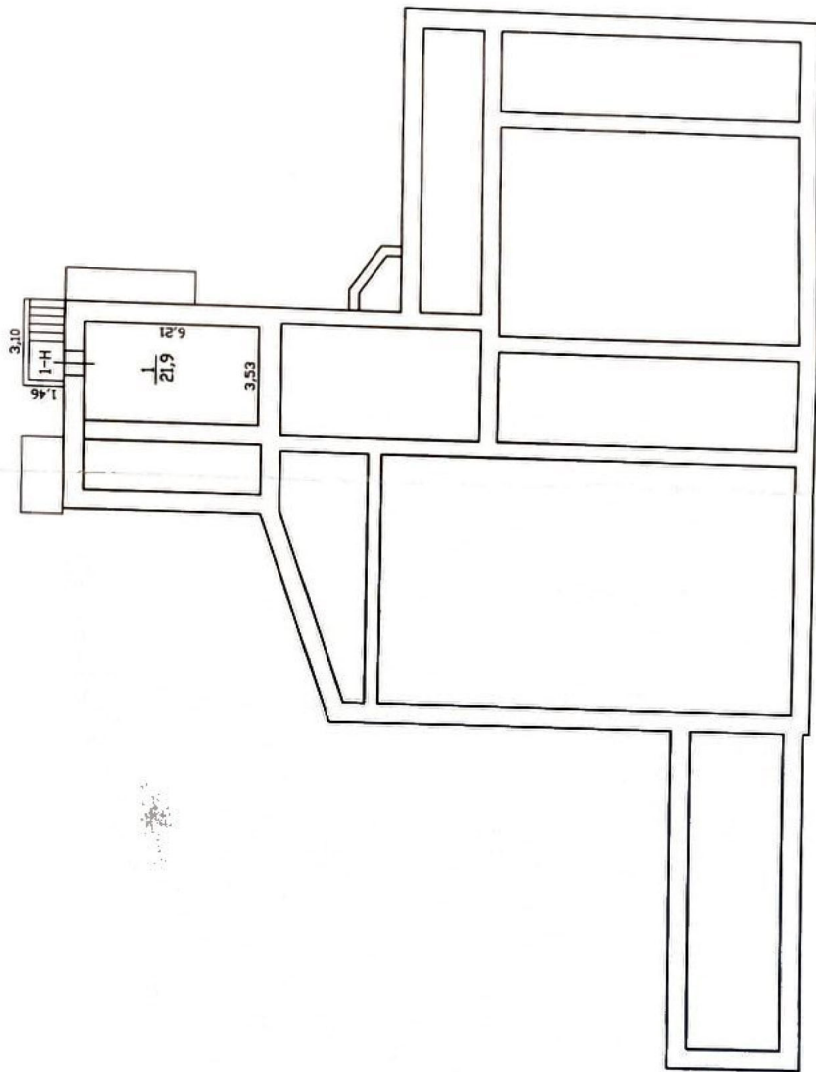

H=2,40
h=1,98
-h=0,88

По состоянию на 01.11.2010 года.

Фирма ГУП "ГУИОН"		Имя. N
Проектно-инвентаризационное бюро		И/ЛПВ-68
Пышкинского и Колпинского районов		
г.Санкт-Петербург		
Лист N	Поэтажный план	Масштаб
1	Санкт-Петербург, город Павловск	1:200
Дата	Конюшенная улица, дом 7, Лит А	Подпись
	Должностное лицо	Фамилия И.О.
	Исполнитель	Крайнова Н.В.

Санкт-Петербург, город Павловск,
Конюшенная улица, дом 7, Литера А

План 1 этажа

мбп

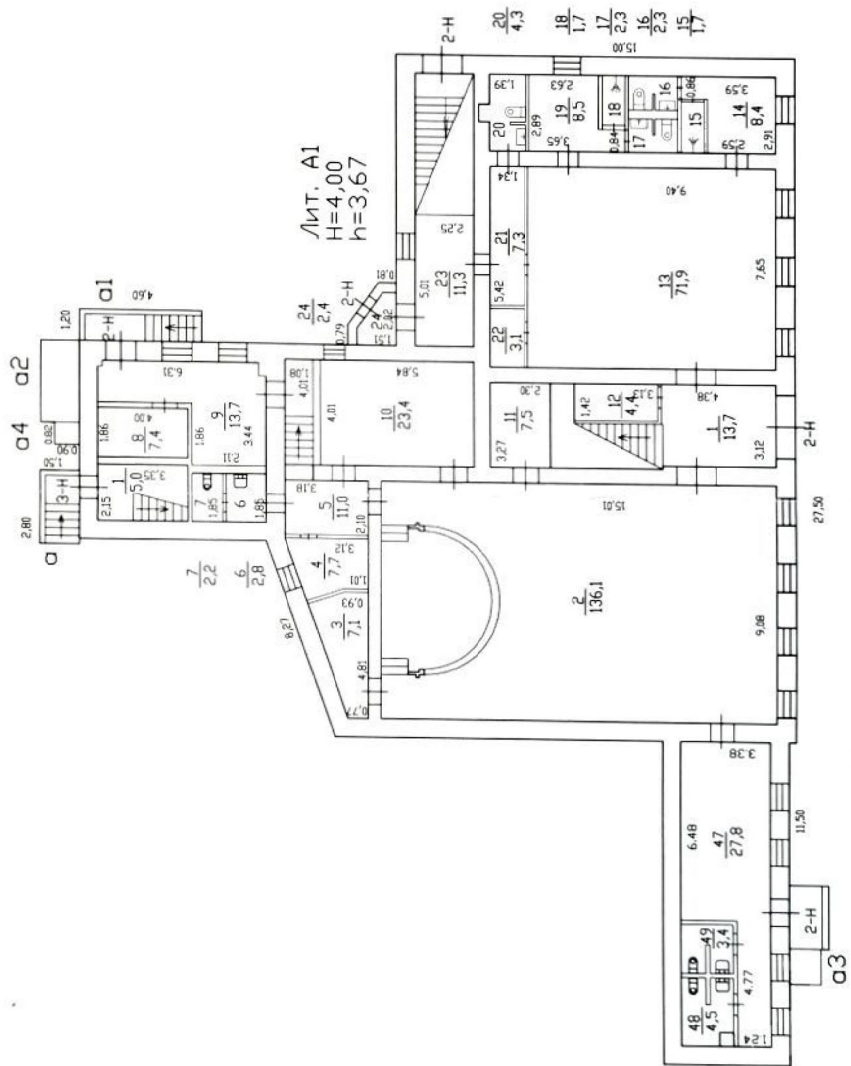

Текущие изменения
 № пом. (части): —
 Оповещение: учредителем/перепланировка
 «Архитектурно-проектное бюро
 «АВРОРА» (АО) от 10.02.2016
 (Лист МБК в руб.)
 «19» Архитектур. 2016 г.
 Исполнитель: [Signature]

По состоянию на 01.11.2010 года

Филиал ГУП «ГУИОН» Проектно-инвентаризационное бюро Пышкинского и Колпинского районов г. Санкт-Петербург	Инв. N И/ПВ-363
Лист N 2	Масштаб 1:200
Дата 15.05.16	Подпись [Signature]
Должностное лицо Юрий Владимирович	Фамилия И.О. Корнилов Н.В.
Исполнитель 19.04.2016	Авансовый О.И.

Санкт-Петербург, город Павловск,
 Конюшенная улица, дом 7, Литера А

План 2-го этажа

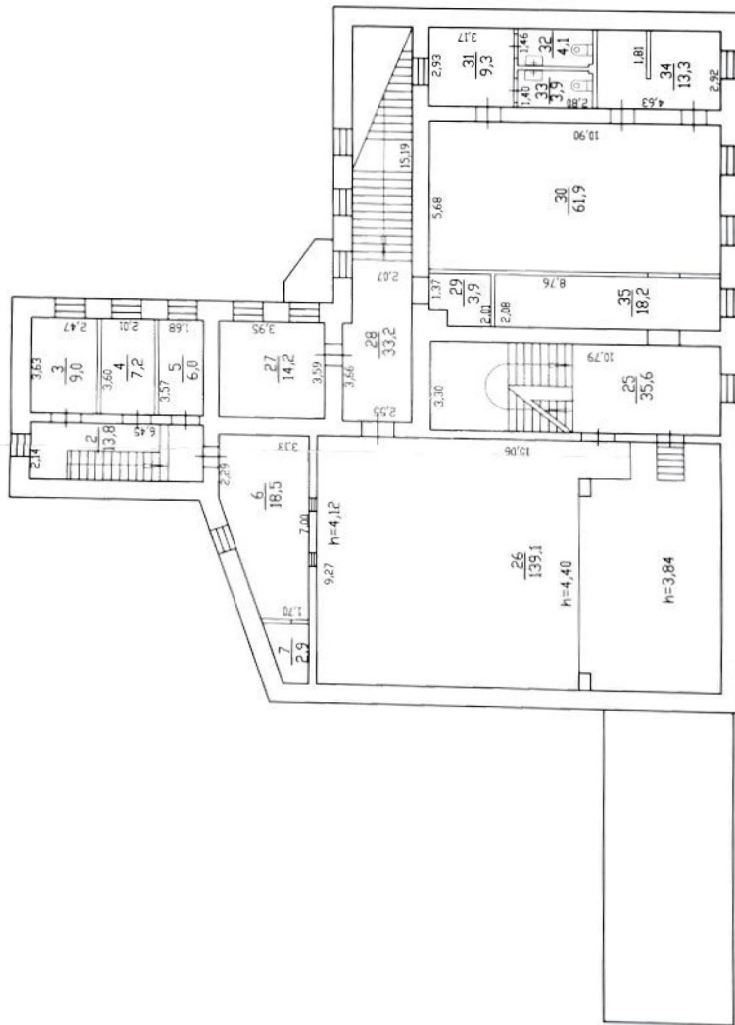

h=3,40

По состоянию на 01.11.2010 года.

Инв. N	Фирма ГУП "Гуион"
Проектно-инвентаризационное бюро	Пашинского и Коллинского районов
Ч/л/Ф-363	г. Санкт-Петербург
Лист N	3
Масштаб	1:200
Дата	24.05.16
Должностное лицо	Исполнитель
Фамилия И.О.	Крайнова Н.В.
Подпись	Абрамова О.Н.

Санкт-Петербург, город Павловск,
Конюшенная улица, дом 7, Литера А

План мансарды

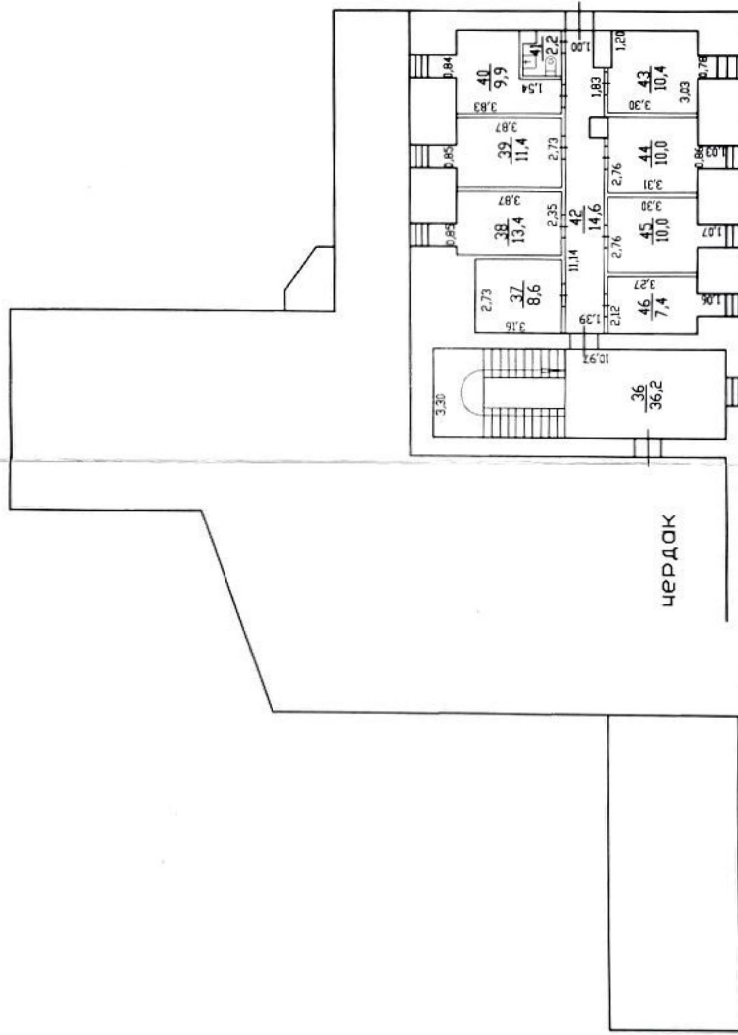

Лит. А2
H=2,80
h=2,60

По состоянию на 01.11.2010 года.

Фирма ГУП "ГУИОН"		Инв. N
Проектно-инвентаризационное бюро		И/ИПБ-636
Пушкинского и Колпинского районов		
г. Санкт-Петербург		
Лист N	Поэтажный план	Масштаб
4	Санкт-Петербург, город Павловск Конюшенная улица, дом 7, Лит. А	1:200
Дата	Должностное лицо	Подпись
24.05.16	Инженер ИО.	
	Фамилия И.О.	
	Крайнова Н.В.	

Приложение № 9

к Акту по результатам государственной историко-культурной экспертизы проектной документации на проведение работ по сохранению выявленного объекта культурного наследия «Народный дом общества попечительства о трезвости», расположенного по адресу: Санкт-Петербург, город Павловск, Конюшенная улица, дом 7, литера А – «Проектная документация на приспособление выявленного объекта культурного наследия "Народный дом общества попечительства о трезвости" для современного использования в части устройства системы видеонаблюдения», стадия «П», шифр 300-2022-СВН.ПД, выполненной ООО «ВиваСити» в 2023 г.

**Копия кадастрового паспорта здания от 24.05.2011, выполненного Филиалом
ГУП «ГУИОН» ПИБ Пушкинского и Колпинского районов**

КАДАСТРОВЫЙ ПАСПОРТ

здания, сооружения, объекта незавершенного строительства

Лист № 1, всего листов 2

здания

(вид объекта недвижимого имущества)

Дата 24.05.2011

Кадастровый номер 78:42:16234:0:14
 Инвентарный номер (ранее присвоенный учетный номер) -

1. Описание объекта недвижимого имущества

1.1. **Наименование** Санкт-Петербургское государственное учреждение Центра культуры, кино и досуга "Павловск"

1.2. Адрес (местоположение):

Субъект Российской Федерации	<u>Санкт-Петербург</u>	
Район	<u>-</u>	
Муниципальное образование	тип	<u>Внутригородская территория города федерального значения</u>
	наименование	<u>город Павловск</u>
Населенный пункт	тип	<u>город</u>
	наименование	<u>Павловск</u>
Улица (проспект, переулок и т.д.)	тип	<u>улица</u>
	наименование	<u>Конюшенная</u>
Номер дома	<u>7</u>	
Номер корпуса	<u>-</u>	
Номер строения	<u>-</u>	
Литера	<u>A</u>	
Иное описание местоположения	<u>-</u>	

1.3. **Основная характеристика:** общая площадь, 953.1, кв.м
 (тип) (значение) (единица измерения)

степень готовности объекта незавершенного строительства -

1.4. **Назначение:** нежилое

1.5. **Этажность:**
 количество этажей 2-3-4, количество подземных этажей 1

1.6. Год ввода в эксплуатацию (завершения строительства) 1917,2006

1.7. Кадастровый номер земельного участка (участков), в пределах которого расположен объект недвижимого имущества -

1.8. Предыдущие кадастровые (условные) номера объекта недвижимого имущества: 78:42:16234:0:15

1.9. Примечание: Паспорт изготовлен по состоянию на 13.10.2010 г. Этажность: надземная: 3 (1-2-3, в том числе мансарда), подземная: цокольный этаж. Произведена перепланировка. Акт приемки в эксплуатацию не предоставлен. Наружные границы объекта изменились.

1.10. ГУП "ГУИОН". Свидетельство серия РН-1 №000153, запись в реестре аккредитованных организаций за №254 от 10 мая 2006 г.
 (наименование органа или организации)

Комитет по земельным ресурсам и землеустройству Санкт-Петербурга



Начальник филиала ГУП "ГУИОН"
 ПИБ Пушкинского и Колпинского районов

(Крайнова Н.В.)

подпись Ф.И.О

М.П. «7» мая 2011 г.

КАДАСТРОВЫЙ ПАСПОРТ здания

(вид объекта недвижимого имущества)

Лист № 2, всего листов 2

Кадастровый номер
Инвентарный номер

48:42:16234:0:17

(ранее присвоенный учетный номер)

2. Ситуационный план объекта недвижимого имущества

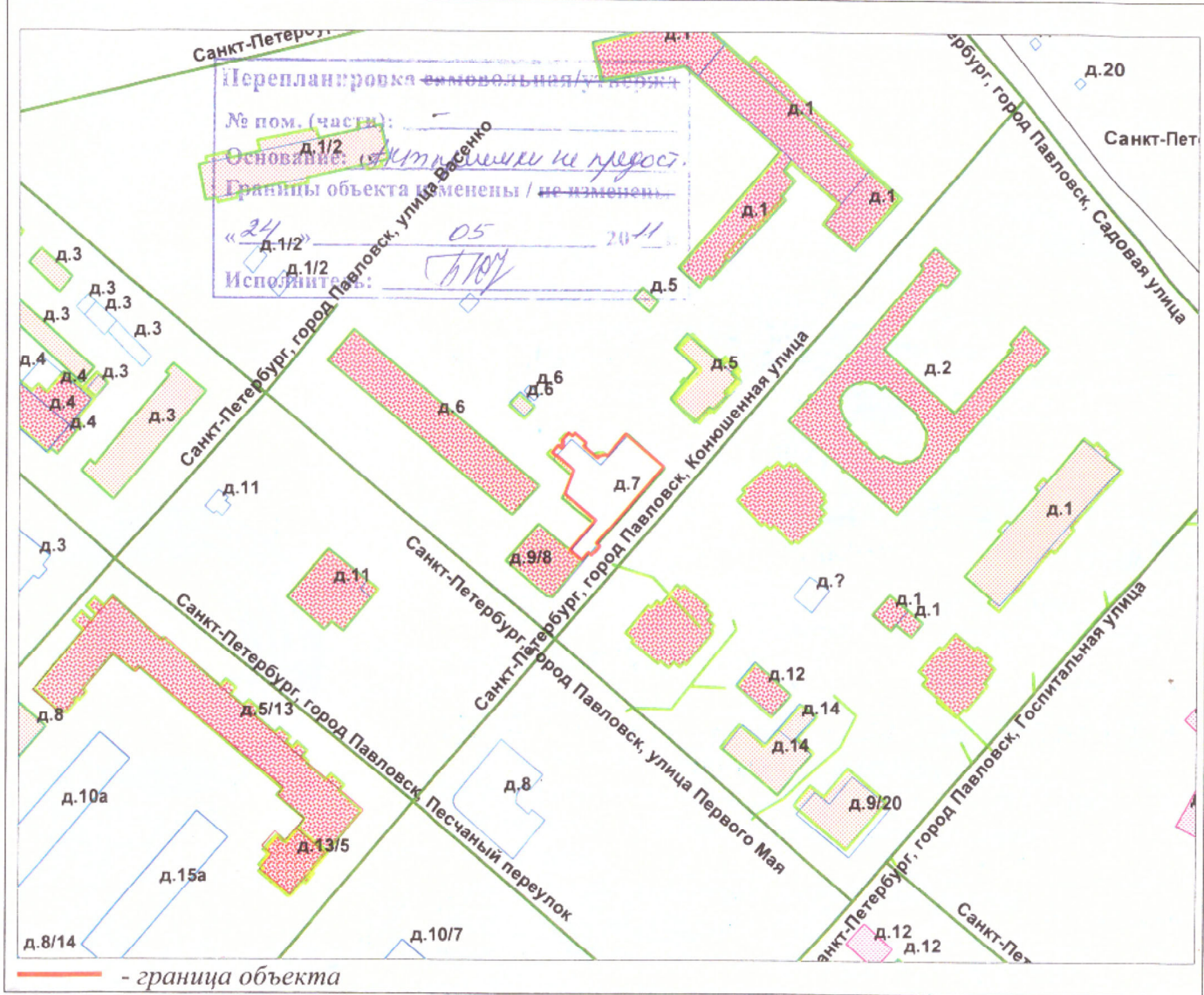

Масштаб 1:2000

Комитет по земельным ресурсам и землеустройству Санкт-Петербурга



ГОЛУБЕВА Е.Н.

10 ИЮН 2011 г.



Начальник филиала ГУП "ГУИОН"
ПИБ Пушкинского и Колпинского
районов

(Крайнова Н.В.)

Ф.И.О

М.П. «27» мая 2011 г.



Всего пронумеровано и
прощуровано 2 листа
Начальник филиала ГУП
«ГУИОН» ПИБ Пушкинского и
Колпинского районов
Н.В. Крайнова